

AUREO & *Calicó*

COLECCIÓN • VOLUMEN III

# Fleming

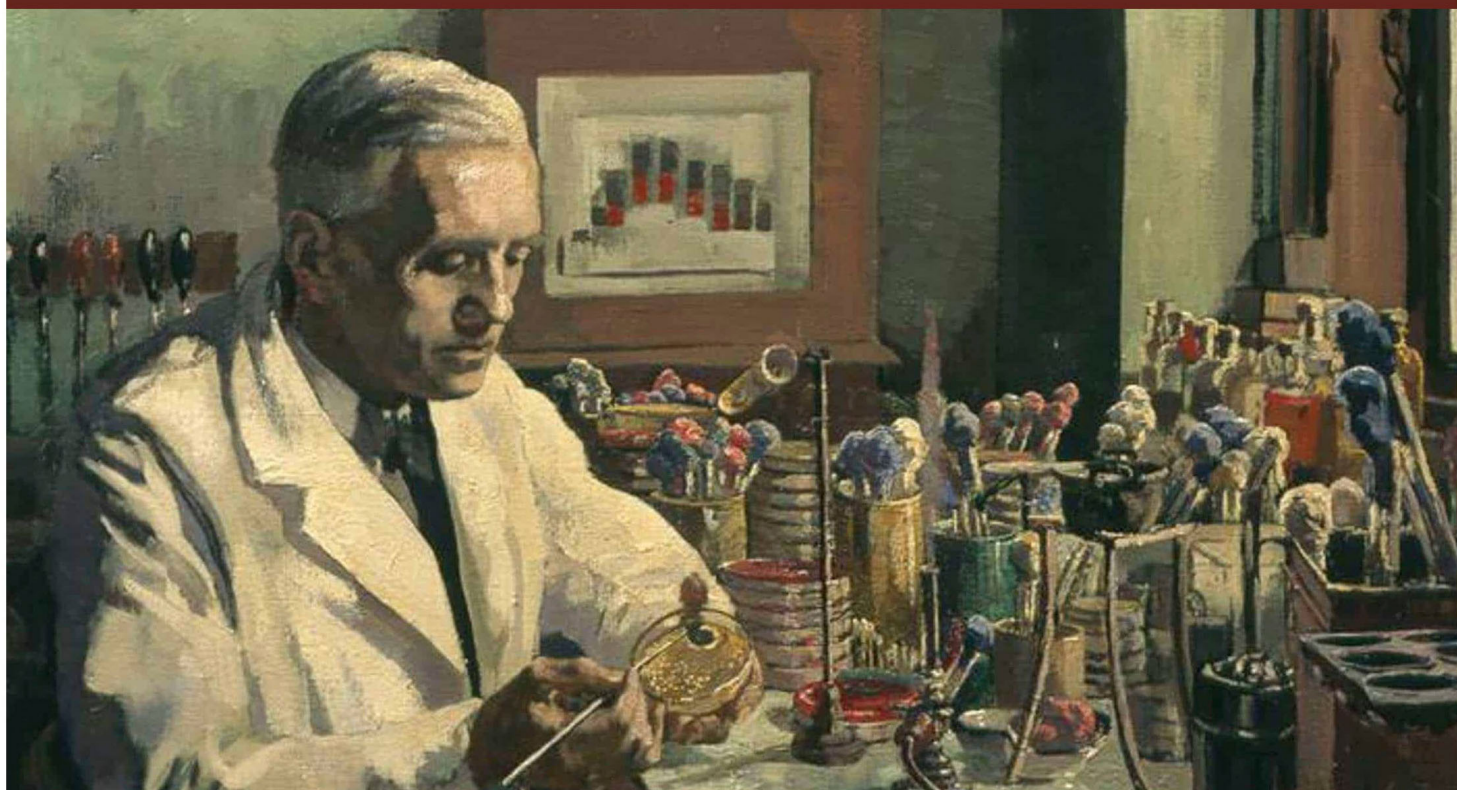

SUBASTA PÚBLICA

BARCELONA. 3 JUNIO 2021

368



# AUREO & *Calicó*

Plaza del Ángel, 2 - 08002 BARCELONA  
Tel. (+34) 933 105 512 - Fax (+34) 933 102 756  
[subastas@aureocalico.com](mailto:subastas@aureocalico.com)  
[www.aureo.com](http://www.aureo.com)

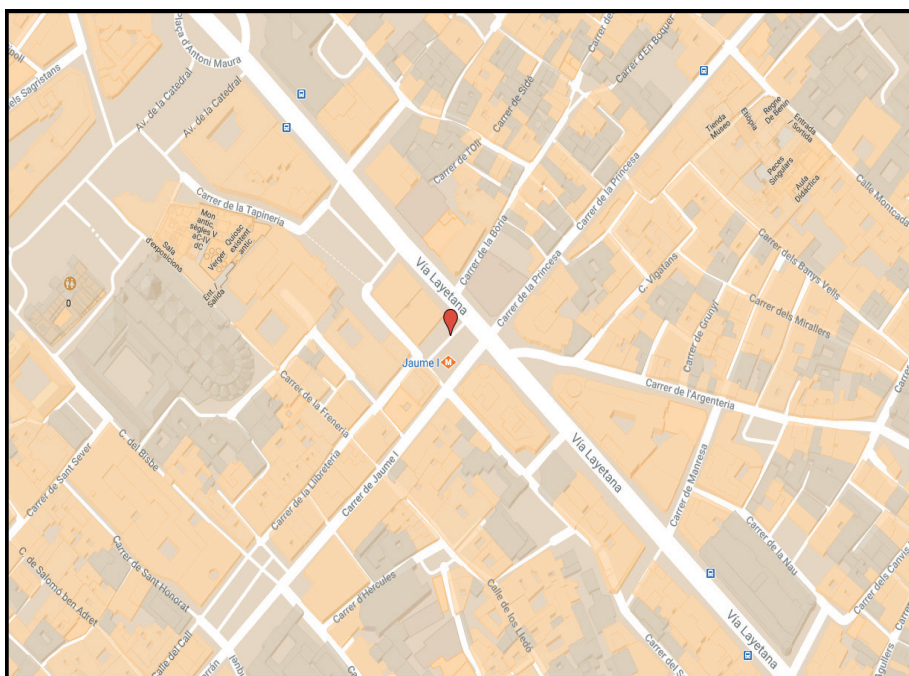



# CONDICIONS DE LA SUBHASTA

1. Els preus de sortida i adjudicació seran en Euros.
2. No s'accepten ordres a preus inferiors als de sortida.
3. Les vendes es faran al comptat, per targeta de crèdit o transferència bancària i el seu pagament serà exclusivament en Euros.
4. AUREO & CALICO es reserva la facultat de modificar l'ordre dels lots en subhasta, agrupar-los o dividir-los sota el seu criteri, així com retirar qualsevol lot.
5. Els lots s'adjudicaran al millor postor. En cas d'ordres rebudes per correu, fax, Internet o e-mail, preval, en cas d'ofertes del mateix import, la rebuda en primer lloc.
6. AUREO & CALICO no es farà responsable de la interrupció de la modalitat on-line per causa de força major o deficiències imputables a tercers.
7. El comprador pagarà el preu d'adjudicació més un increment del 18%, IVA inclòs (DIVUIT per cent) en concepte de despeses de subhasta. També aniran a càrrec del comprador les taxes d'exportació a territoris diferents a la Unió Europea en cas de què la legislació vigent així ho demani. Les despeses de gestió administrativa dels permisos d'exportació i duanera aniran a càrrec d'AUREO & CALICÓ.
8. Les despeses d'assegurança i enviament aniran sempre a càrrec del comprador.
9. AUREO & CALICO garanteix l'autenticitat de tots els lots que figuren en aquest catàleg, excepte indicació en contra.
10. En cap cas s'admetran devolucions dels lots adquirits a la sala o que hagin sigut examinats prèviament pel comprador. En cas de lots adquirits mitjançant ordres escrites les devolucions hauran de realitzar-se en un termini màxim de 8 dies, a comptar des de la data de recepció, i sempre que hi hagi causa degudament raonada i justificada. En cap cas s'admetran devolucions de lots de conjunt.
11. AUREO & CALICO podrà, sota el seu criteri, rebutjar qualsevol ordre de compra.
12. Tot comprador que no sigui client habitual d'AUREO & CALICO haurà d'aportar referències comercials i garanties econòmiques suficients per a que siguin admeses les seves ofertes.
13. Els lots romandran com a propietat del venedor fins que el pagament no s'hagi realitzat en la seva totalitat.
14. En cas de litigi derivat de la subhasta o de la interpretació de les condicions queda establert que les parts se sotmetran als Tribunals i jutjats de la ciutat de Barcelona.
15. El text que obliga a les parts implicades a la subhasta és el publicat en català o espanyol, quedant les altres versions sotmeses als originals en català o espanyol.
16. La participació a la subhasta implica l'acceptació absoluta de les presents condicions.
17. Subhasta organitzada de conformitat amb les regles de la AINP.

## ABREVIATURES I SIGNES EMPRATS

<b>FDC</b>	Flor d'Encuny	<b>MBC-</b>	Menys que molt ben conservada
<b>S/C</b>	Sense circular	<b>BC+</b>	Més que ben conservada
<b>S/C-</b>	Quasi sense circular	<b>BC</b>	Ben conservada
<b>EBC+</b>	Més que extraordinàriament ben conservada	<b>BC-</b>	Menys que ben conservada
<b>EBC</b>	Extraordinàriament ben conservada	<b>RC</b>	Conservació normal de peça molt circulada
<b>EBC-</b>	Menys que extraordinàriament ben conservada	<b>MC</b>	Mal conservada
<b>MBC+</b>	Més que molt ben conservada	<b>s/d</b>	Data sense determinar
<b>MBC</b>	Molt ben conservada		
( )	Tota xifra o lletra que aparegui entre parèntesi o no s'aprecia, o s'aprecia amb dificultat. Si es tracta de la conservació és la que correspondria a la peça considerant les circumstàncies o característiques de la seva encunyació		

# CONDICIONES DE LA SUBASTA

1. Los precios de salida y adjudicación serán en Euros.
2. No se aceptan órdenes a precios inferiores a los de salida.
3. Las ventas se realizan al contado, por tarjeta de crédito o transferencia bancaria y su pago será exclusivamente en Euros.
4. AUREO & CALICO se reserva la facultad de alterar el orden de los lotes en subasta, agruparlos o dividirlos bajo su criterio, así como de retirar cualquier lote.
5. Los lotes se adjudicarán al mejor postor. En el caso de órdenes recibidas por correo, fax, Internet o e-mail, prevalecerá, en el caso de ofertas por idéntico importe, la recibida en primer lugar.
6. AUREO & CALICO no se hará responsable de la interrupción de la modalidad on-line por causa de fuerza mayor o deficiencias imputables a terceros.
7. El comprador pagará el precio de adjudicación más un incremento del 18%, IVA incluido (DIECIOCHO por ciento) en concepto de gastos de subasta. También irán a cargo del comprador las tasas de exportación a territorios diferentes de la Unión Europea en caso de que la legislación vigente así lo exija. Los gastos de gestión administrativa de los permisos de exportación y aduanera irán a cargo de AUREO & CALICÓ.
8. Los gastos de seguro y envío irán siempre a cargo del comprador.
9. AUREO & CALICO garantiza la autenticidad de todos los lotes que figuran en este catálogo, salvo indicación en contra.
10. En ningún caso se admitirán devoluciones de los lotes adquiridos en sala o que hayan sido examinados previamente por el comprador. En el caso de lotes adquiridos mediante órdenes escritas las devoluciones deberán realizarse en un plazo máximo de 8 días, a partir de la fecha de su recepción, y siempre que exista causa debidamente razonada y justificada. En ningún caso se admitirán devoluciones de lotes de conjunto.
11. AUREO & CALICO podrá, bajo su criterio, rechazar cualquier orden de compra.
12. Todo comprador que no sea cliente habitual de AUREO & CALICO deberá aportar referencias comerciales y garantías económicas suficientes para que sus pujas sean admitidas.
13. Los lotes permanecerán como propiedad del vendedor hasta que el pago se haya realizado en su totalidad.
14. En caso de litigio derivado de la subasta o de la interpretación de las condiciones queda establecido que las partes se someterán a los Tribunales y juzgados de la ciudad de Barcelona.
15. El texto que obliga a las partes implicadas en la subasta es el publicado en catalán o español, quedando las otras versiones sometidas a los originales en catalán o español.
16. La participación en la subasta implica la aceptación absoluta de las presentes condiciones.
17. Subasta organizada de acuerdo con las reglas de la AINP.

## ABREVIATURAS Y SIGNOS EMPLEADOS

<b>FDC</b>	Flor de cuño	<b>MBC-</b>	Menos que muy bien conservada
<b>S/C</b>	Sin circular	<b>BC+</b>	Más que bien conservada
<b>S/C-</b>	Casi sin circular	<b>BC</b>	Bien conservada
<b>EBC+</b>	Más que extraordinariamente bien conservada	<b>BC-</b>	Menos que bien conservada
<b>EBC</b>	Extraordinariamente bien conservada	<b>RC</b>	Conservación normal de piezaa muy circulada
<b>EBC-</b>	Menos que extraordinariamente bien conservada	<b>MC</b>	Mal conservada
<b>MBC+</b>	Más que muy bien conservada	<b>s/d</b>	Fecha sin determinar
<b>MBC</b>	Muy bien conservada		
<b>()</b>	Toda cifra o letra que aparezca entre paréntesis o no se aprecia, o se aprecia con dificultad. Si se trata de la conservación es la letra que correspondería a la pieza considerando las circunstancias o características de su acuñación.		



# AUCTION TERMS & CONDITIONS

1. The starting and hammer prices will be in Euros.
2. Bids below starting price cannot be considered.
3. Sales will be paid cash, credit card or bank transfer in EURO currency only.
4. AUREO & CALICO are entitled to depart from the order of the numbers in the catalogue, to gather or divide any lot, and to withdraw them according to its own criteria.
5. Lots will be adjudicated to the highest bidder. Bidsheets in writing received by post, fax, Internet or e-mail for the same amount will entered in the order in which they were received.
6. AUREO & CALICO will not assume responsibility in case of failure or break-down of the on-line mode due to outside forces or third parties.
7. The hammer price will be increased with an additional auction fee of 18%, VAT included (EIGHTEEN per cent). The buyer will also be responsible for the export fee to territories other than the European Union in case the current legation requires it. The administration expenses of the export and customs tax will be paid by AUREO CALICO.
8. Any insurance and shipping charges will always be paid by the buyer.
9. The autenticity of the lots included in this catalogue is guarantee by AUREO & CALICO, unless otherwise stated.
10. Return of lots purchased in the auction room, or previously inspected by the buyer, are not allowed under any circumstances. Returns of lots purchased by mail bidsheet will be allowed within a maximum of eight days from receipt, only if a justified or rasonable cause exists. Returns of group lots are not allowed under any circumstance.
11. AUREO & CALICO can refuse any purchase order received based on its own criteria.
12. Non regular customers must provide AUREO & CALICO with financial proof of solvency prior to the sale in order for their bids to be accepted.
13. Lots will remain as seller's property until they are paid for.
14. In the event of any dispute arising from this auction, or the interpretation of these terms and conditions, it will fall under the jurisdiction of the tribunals of Barcelona.
15. These conditions are available in a several languages, being the Catalan or the Spanish version definitive in the event of any disputes.
16. Participation in the auction implies the full compliance and acceptance of these auction terms and conditions.
17. Auction Sale conducted according to the IAPN rules.

## ABBREVIATIONS AND SIGNS USED

<b>FDC</b>	FDC	<b>MBC-</b>	Almost very fine
<b>S/C</b>	Uncirculated or mint state	<b>BC+</b>	Very good
<b>S/C-</b>	Almost uncirculated	<b>BC</b>	Good
<b>EBC+</b>	Choice extremely fine	<b>BC-</b>	Almost good
<b>EBC</b>	Extremely fine	<b>RC</b>	Regular (but identifiable)
<b>EBC-</b>	Almost extremely fine	<b>MC</b>	Poor
<b>MBC+</b>	Choice very fine	<b>s/d</b>	Without date
<b>MBC</b>	Very fine		

- ( ) Any digits or signs within this symbol mean that is poorly or not readable. Grading contained within this symbol means that the grade would be correct, for the piece in question, if not for the anomalies present, such as a coining defect or unusual damage.

# AUKTIONSBEDINGUNGEN UND -VORAUSSETZUNGEN

1. Der Start- und Zuschlagspreis wird in € angegeben.
2. Gebote unter dem Startpreis können nicht berücksichtigt werden.
3. Einkäufe werden nur bar, per Kreditkarte oder per Banküberweisung in €- Währung bezahlt.
4. AUREO & CALICO ist berechtigt, von der Reihenfolge der Nummerierung im Katalog abzuweichen, Sammellose zu erstellen oder aufzuteilen und Lose aufgrund eigener Kriterien zurückzuziehen.
5. Die Lose werden dem höchsten Bieter zugesprochen. Geschriebene Gebotszettel die per Post, Fax, online oder per e-mail eingereicht werden, die das gleiche Gebot beinhalten werden nach Einsendedaten der Reihe nach behandelt.
6. AUREO & CALICO wird keine Verantwortung dafür übernehmen, falls der online-Modus - verursacht durch äußere Begebenheiten oder der Einwirkung Dritter - während der Auktion abbricht.
7. Der Zuschlagspreis ist verbunden mit einer zusätzlichen Gebühr von 18% (achtzehn Prozent). Die Mehrwertsteuer und die Ausfuhrsteuer sind inbegriffen.
8. Alle Versicherungen und Versandgebühren gehen zu Lasten des Käufers.
9. Die Echtheit der Lose in diesem Katalog werden von AUREO & CALICO garantiert, sofern es nicht anders angegeben ist.
10. Die Rückgabe von gekauften Losen im Auktionssaal oder die vom Käufer vorab besichtigt wurden ist unter keinerlei Umständen erlaubt. Die Rückgabe von gekauften Losen per maibid-Zettel ist innerhalb von acht Tagen nach Erhalt der Ware möglich. Jedoch nur, wenn ein gerechtfertigter oder glaubwürdiger Grund existiert. Die Rückgabe von Großlosen ist unter keinen Umständen erlaubt.
11. AUREO & CALICO können basierend auf ihren eigenen Kriterien jedes Kaufgebot zurückweisen.
12. Unbekannte Kunden müssen vor dem Kauf AUREO & CALICO eine finanzielle Sicherheit ihrer Zahlungsfähigkeit nachweisen bevor ihre Gebote akzeptiert werden können.
13. Die Lose bleiben im Besitz des Verkäufers bis sie bezahlt sind.
14. Im Falle eines Streits verursacht durch diese Auktion oder über die Auslegung dieser Auktionsbedingungen und -voraussetzungen, ist der Gerichtsstand Barcelona dafür zuständig.
15. Diese Bedingungen sind in verschiedenen Sprachen verfügbar, wobei die katalanische oder die spanische Version im Falle eines Streites immer die endgültige Version sein wird.
16. Die Teilnahme an der Auktion beinhaltet das vollständige Einverständnis und die Einwilligung in die Auktionsbedingungen und -voraussetzungen.
17. Der Auktionsverkauf wird nach den IAPN Vorschriften durchgeführt.

## ABKÜRZUNGEN UND ZEICHEN

<b>FDC</b>	Polierte Platte	<b>MBC-</b>	fast sehr schön
<b>S/C</b>	Stempelglanz, prägefrisch	<b>BC+</b>	besser als schön
<b>S/C-</b>	fast Stempelglanz	<b>BC</b>	schön
<b>EBC+</b>	besser als vorzüglich	<b>BC-</b>	fast schön
<b>EBC</b>	vorzüglich	<b>RC</b>	gering erhalten (aber identifizierbar)
<b>EBC-</b>	fast vorzüglich	<b>MC</b>	schlecht erhalten
<b>MBC+</b>	besser als sehr schön	<b>s/d</b>	ohne Datierung
<b>MBC</b>	sehr schön		

- ( ) Alle Hinweise oder Zeichen in Klammer bedeutet eine schlechtere Erhaltung oder Unlesbarkeit. Die Erhaltungseinstufung zusammen mit diesem Symbol bedeutet, dass die Einschätzung für das besagte Stück richtig ist, aber nicht für die vorliegenden Abweichungen, wie ein Prägefehler oder eine unübliche Beschädigung.

# CONDITIONS DE LA VENTE

1. Les prix de départ et d'adjudication sont en Euros.
2. Les offres au-dessous du prix initial ne seront pas acceptées.
3. Les paiements seront au comptant (en espèces, carte de crédit ou virement) et seulement en Euros.
4. AUREO & CALICO est autorisé à s'écarter de l'ordre prévu dans le catalogue, de les grouper ou les diviser, et d'en retirer à son critère.
5. L'adjudication sera faite au plus offrant. Quant aux ordres reçus par poste, fax, internet ou e-mail, dans le cas où il y aurait des offres identiques, la première arrivée prévaudra.
6. AUREO & CALICO ne se fait pas responsable de l'interruption de la modalité on-line pour cause de force majeure ou de toutes autres causes.
7. L'acheteur paiera le prix de l'adjudication augmenté du 18% (DIX-HUIT pour cent), y compris VAT. Les FRAIS D'EXPORTATION vers des pays autres que l'Union Européenne seront aussi à la charge de l'acheteur, lorsque la législation en vigueur l'exigera. Les frais de gestion administrative des licences d'exportation et douanière seront à la charge d'AUREO & CALICO.
8. Les frais d'assurance et expédition seront toujours à la charge de l'acheteur.
9. AUREO & CALICO garantit l'authenticité de tous les lots figurant dans ce catalogue, sauf indication contraire.
10. Le retour des lots acquis en salle ou préalablement examinés par l'acheteur ne sera accepté en aucun cas. Le retour des lots acquis par ordre écrit devra se réaliser dans les 8 jours suivant la date de réception, et seulement pour cause justifiée. Le retour de lots de plusieurs monnaies ne sera accepté en aucun cas.
11. AUREO & CALICO se réserve le droit de refuser une offre quelconque sous sa seule décision.
12. Tout enchérisseur qui ne soit pas client habituel d'AUREO & CALICO doit fournir des références commerciales afin que son ordre soit admis.
13. Les lots resteront propriété du vendeur jusqu'au paiement intégral.
14. Tout litige dérivant de la vente ou de l'interprétation de ces conditions sera soumis à la juridiction des Tribunaux de la ville de Barcelona.
15. Ces conditions se trouvent aussi en plusieurs langues outre le français. La version de référence est celle en espagnol ou en catalan.
16. La participation à la vente aux enchères implique l'acceptation des présentes conditions.
17. Vente publique organisée en conformité avec les règles de l'AINP.

## ABRÉVIATIONS ET SYMBOLES UTILISÉS

<b>FDC</b>	Fleur de Coin	<b>MBC-</b>	presque TTB (Très Très Beau)
<b>S/C</b>	SPL (splendide)	<b>BC+</b>	TB (Très Beau)
<b>S/C-</b>	presque SPL (Splendide)	<b>BC</b>	B (Beau)
<b>EBC+</b>	mieux que SUP (Superbe)	<b>BC-</b>	assez Beau
<b>EBC</b>	SUP (Superbe)	<b>RC</b>	normale après circulation intense
<b>EBC-</b>	presque SUP (Superbe)	<b>MC</b>	mauvaise conservation
<b>MBC+</b>	mieux que TTB (Très Très Beau)	<b>s/d</b>	sans millésime
<b>MBC</b>	TTB (Très Très Beau)		

- ( ) Lorsqu'un chiffre ou une lettre se trouve entre parenthèse, c'est que leur lecture est difficile. Lorsque l'état de conservation se trouve entre parenthèse, c'est le degré que la pièce mériterait en considérant les circonstances ou les caractéristiques de sa frappe.



# УСЛОВИЯ АУКЦИОНА

1. Начальная цена и торги производятся в евро.
2. Не принимаются ставки меньше начальной цены.
3. Покупка производится наличными и оплачивается в евро.
4. AUREO & CALICO ([view English version](#))
5. Участнику аукциона, предложившего наивысшую цену, присваивается лот. В случае заказов, полученных посредством почты, факса, интернета или электронной почты, тот заказ, в случае если размер предлагаемой суммы является равнозначным, который был получен первым, имеет преимущество.
6. AUREO & CALICO не несет ответственность за сбой *on line* версии, вследствие форс-мажорных обстоятельств или из-за ошибки третьих лиц.
7. Покупатель оплачивает стоимость лота плюс 18% (восемнадцать процентов) на затраты аукциона (НДС/налоги на экспорт включены).
8. Покупатель берет на себя расходы за страхование и транспортировку.
9. AUREO & CALICO гарантирует подлинность всех лотов, предоставленных в каталоге, если не указано иное.
10. Ни при каких условиях не принимается возврат приобретенных в зале лотов или лотов, предварительно осмотренных покупателем. Если приобретенный лот был получен на основании письменного заказа, его возврат должен быть произведен максимум в течение 8 дней от даты получения, также должна быть указана, подтвержденная доказательствами причина. Ни в коем случае не принимается возврат комплексных лотов.
11. AUREO & CALICO имеет право отклонить поручение на покупку на свое усмотрение.
12. Все покупатели, не являющиеся постоянными клиентами AUREO & CALICO, должны предоставить коммерческие рекомендации, а также экономические гарантии для того, чтобы их заявки были приняты.
13. Лоты остаются собственностью продавца до тех пор, пока не будет выплачена вся сумма.
14. В случае судебной тяжбы связанной с аукционом или трактовкой условий аукциона устанавливается, что стороны обратятся в суд города Барселоны.
15. Испанский вариант правил аукциона с вложенным английским переводом является основополагающим для участников аукциона.
16. Участие в аукционе подразумевает безоговорочное принятие настоящих условий.

## ПРИМЕНЕННЫЕ ЗНАКИ И АББРЕВИАТУРА

<b>FDC</b>	<i>FDC</i>	<b>MBC-</b>	<i>Almost very fine</i>
<b>S/C</b>	<i>Uncirculated or mint state</i>	<b>BC+</b>	<i>Very good</i>
<b>S/C-</b>	<i>Almost uncirculated</i>	<b>BC</b>	<i>Good</i>
<b>EBC+</b>	<i>Choice extremely fine</i>	<b>BC-</b>	<i>Almost good</i>
<b>EBC</b>	<i>Extremely fine</i>	<b>RC</b>	<i>Regular (but identifiable)</i>
<b>EBC-</b>	<i>Almost extremely fine</i>	<b>MC</b>	<i>Poor</i>
<b>MBC+</b>	<i>Choice very fine</i>	<b>s/d</b>	<i>Без срока</i>
<b>MBC</b>	<i>Very fine</i>		

- () Каждая цифра или буква в скобках, либо не распознаваемая, либо тяжело распознаваемая. Если речь идет, об оценке лота, учитываются условия и характеристика чеканки.



AUREO  
&  
*Calicó*



**Redactado por TERESA SISÓ y EDUARD DOMINGO**  
LICENCIADOS EN HISTORIA Y NUMISMÁTICOS PRODESIONALES

**y LLUÍS LALANA**  
NUMISMÁTICO PROFESIONAL

## COLABORACIÓN

*Xavier Calicó*

## FOTOSTUDIO



**LÜBKE & WIEDEMANN**  
BENJAMIN SEIFERT  
Leonberg (Alemania)

## ASESORAMIENTO FISCAL



DANIEL REY

## EQUIPO TÉCNICO:

Ibai ABAD  
Montserrat BERDÚN  
Alberto BERNALDO  
Ramón BERNALDO  
Marisa CANALES  
Berta MENINO  
Daniel MEZQUITA  
Olaya MEZQUITA  
Òscar PERETÓ  
David RAYA  
Mercedes ROMERO  
Omar SANCHO



**U.S. MEXICAN  
NUMISMATIC  
ASSOCIATION**



AMERICAN  
**NUMISMATIC**  
ASSOCIATION

Subasta organizada de acuerdo con las reglas de la AINP  
Auction sale conducted according to the IPN rules  
Vente publique organisée en conformité avec les règles de l'AINP



**AUREO**  
&  
*Calicó*

**SUBASTA PÚBLICA EN SALA**  
**FLOOR AUCTION**

Martes, 1 de junio de 2021  
*Tuesday, June 1st, 2021*

**SUBASTA ONLINE**  
10 horas / 10 am

Miércoles, 2 de junio de 2021  
*Wednesday, June 2nd, 2021*

**SUBASTA EN SALA**  
16 horas / 4 pm

Jueves, 3 de junio de 2021  
*Thursday, June 3rd, 2021*

**FLEMING, vol. III**  
11 horas / 11 am (1 a/to 490)  
16 horas / 4 pm (491 a/to 1007)

**PUJE EN DIRECTO**

[www.aureo.com](http://www.aureo.com)

**BID ONLINE**

**EXAMEN DE LOS LOTES**

A partir del 25 de mayo

Lunes - Jueves: 9:30 - 13:30 / 16 - 19 h.

Viernes: 9:30 - 13:30 / 16 - 18:30 h.

Las órdenes se aceptarán hasta el miércoles 2 de junio a las 19h. Para participar telefónicamente durante la subasta debe comunicarlo antes del martes 1 de junio.

También puede encontrarnos en:

**LOTS VIEWING**

*Beginning May 25th*

*Monday - Tuesday: 9:30 - 1:30 / 4 - 7 pm.*

*Friday: 9:30 - 1:30 / 4 - 6:30 pm.*

*Phone and mail bids accepted until Wednesday June 2nd at 7 pm. If you wish to partici-pate by phone you must advise us prior to Tuesday June 1st.*

*You can also fi nd us:*

**SIXBID.COM**  
EXPERTS IN NUMISMATIC AUCTIONS

 **NumisBids**  
The Online Portal for Coin Auctions

**EMAX.BID**  
THE PORTAL OF AUCTIONS

**biddr**

 **bid inside**<sup>®</sup>  
Auction Software





# Colección FLEMING, volumen III

En la prólogo de la primera parte de la Colección FLEMING anunciábamos el plan de publicación para el resto de la serie. Hoy tenemos el placer de presentarles este tercer capítulo, que comprende la numismática de Carlos IV.

La moneda de este reinado comparte la mayoría de características del de su predecesor, Carlos III. La novedad más llamativa es el cuartillo, la pequeña pieza de 1/4 de real, acuñada a partir de 1790 solamente en las cecas coloniales americanas. Por otra parte, las cecas metropolitanas experimentan algunos cambios: Madrid abandona la producción de cobres, dejando Segovia como única ceca peninsular que acuña maravedís con regularidad. Madrid mantiene la exclusiva del durillo, el popular 1/2 escudo (nueve de las diez fechas existentes se ofrecen aquí).

Como ocurría en el capítulo dedicado a Carlos III, vale la pena señalar que los valores áureos fraccionarios acuñados en América son mucho más raros que las onzas de esa misma procedencia. Nuestros archivos, que contienen los resultados de las tres últimas décadas, proporcionan información útil sobre el grado de rareza de una moneda determinada: pueden consultarse en <http://aureo.com/es/precios/aureo>. Esperamos que la experiencia le complazca.

# The FLEMING Collection, volume III

In the prologue of the first instalment of the FLEMING Collection we announced the plan to publish the rest of the series. Now, we are pleased to introduce this third chapter, which encompasses the numismatics of Charles IV.

The coinage of that reign shares most of the characteristics of his predecessor, Charles III. The most appealing novelty is the "quartillo", the small 1/4 real, that was struck only in the colonial American mints from 1790 onwards. On the other hand, metropolitan mints experiment some changes: Madrid discontinues the production of copper, leaving Segovia as the only peninsular mint to coin maravedis on a regular basis. Madrid keeps the exclusivity of the "durillo", the popular half escudo (nine of the ten existing dates are offered here).

As it was the case in the chapter dedicated to Charles III, it is worth noting that fractional gold values struck in American mints are much rarer than the onzas from the same provenance. Our archives, encompassing the results of the latest three decades, provide useful information about the level of scarcity of a given coin: you can consult them at <http://aureo.com/en/precios/aureo>. We hope that you will enjoy the experience.





# CARLOS IV



1 1791. Segovia. 1 maravedí. (AC. 20). Alabeada. Escasa. 1 g. **(BC)**. Est. 20 12.-



2 1793. Segovia. 1 maravedí (AC. 21) Bella. Escasa así. 1,12 g. **EBC**. Est. 150 75.-



3 1799. Segovia. 1 maravedí (AC. 22) Atractiva. Escasa así. 1,13 g. **MBC+**. Est. 70 40.-



4 1802. Segovia. 1 maravedí (AC. 23) Rayitas 1,32 g. **BC+/MBC-**. Est. 20 12.-



5 1788. Segovia. 2 maravedís. (AC. 24). 2,18 g. **BC+/MBC-**. Est. 20 12.-



6 1789. Segovia. 2 maravedís. (AC. 25). Golpecitos. 2,22 g. **(MBC)**. Est. 20 12.-



7 1790. Segovia. 2 maravedís. (AC. 26). 1,80 g. **BC/BC-**. Est. 10 6.-



8 1791. Segovia. 2 maravedís. (AC. 27) 2,50 g. **MBC-**. Est. 15 9.-



9 1793. Segovia. 2 maravedís. (AC. 28). 2,25 g. **BC**. Est. 9 6.-



10 1794. Segovia. 2 maravedís. (AC. 29). Hojitas. 2,45 g. **BC/BC+**. Est. 9 6.-



11 1796. Segovia. 2 maravedís. (AC. 31). Buen ejemplar. 2,30 g. **MBC/MBC+**. Est. 30 18.-



12 1797. Segovia. 2 maravedís. (AC. 32). 2,66 g. **BC-/BC**. Est. 9 6.-



13 1798. Segovia. 2 maravedís. (AC. 33). Escasa. 2,10 g. **BC/BC+**. Est. 25 12.-



14 1799. Segovia. 2 maravedís. (AC. 34). 2,24 g. **MBC-**. Est. 20 12.-



15 1801. Segovia. 2 maravedís. (AC. 35). 2,65 g. **MBC-**. Est. 20 12.-



- 16 1802. Segovia. 2 maravedís. (AC. 37). 2,28 g. **BC+/MBC-**. Est. 15 9.-
- 17 1803. Segovia. 2 maravedís. (AC. 38). Rayitas. 2,10 g. **MBC-**. Est. 20 12.-



- 18 1805. Segovia. 2 maravedís. (AC. 39). Bella. Escasa así. 2,71 g. **EBC**. Est. 100 60.-
- 19 1807. Segovia. 2 maravedís. (AC. 40). Hojitas. 2,91 g. (**MBC-/MBC**). Est. 15 9.-



- 20 1808. Segovia. 2 maravedís. (AC. 41). Rayitas. 2,41 g. **BC+/MBC-**. Est. 15 9.-
- 21 1788. Segovia. 4 maravedís. (AC. 42). Rara. 4,55 g. **BC-/BC**. Est. 10 6.-
- 22 1789. Segovia. 4 maravedís. (AC. 43). 5,46 g. **BC/BC+**. Est. 9 6.-



- 23 1790. Segovia. 4 maravedís. (AC. 44). 5 g. **BC/BC+**. Est. 9 6.-
- 24 1791. Segovia. 4 maravedís. (AC. 45). Hojita. 5,23 g. **BC/BC+**. Est. 9 6.-
- 25 1792. Segovia. 4 maravedís. (AC. 46). Golpecitos. 5,41 g. **BC-/MBC-**. Est. 15 9.-



- 26 1793. Segovia. 4 maravedís. (AC. 47). Golpecitos. 4,96 g. **BC/BC+**. Est. 9 6.-
- 27 1794. Segovia. 4 maravedís. (AC. 48). Rayas. 4,93 g. **MBC-/MBC**. Est. 20 12.-
- 28 1795. Segovia. 4 maravedís. (AC. 49). 5,04 g. **MBC-/MBC**. Est. 20 12.-





- |    |   |      |
|----|---|------|
| 29 | 1796. Segovia. 4 maravedís. (AC. 50). 5,78 g. <b>MBC-</b> . Est. 20 | 12.- |
| 30 | 1797. Segovia. 4 maravedís. (AC. 51). 5,30 g. <b>BC+</b> . Est. 15  | 9.-  |
| 31 | 1798. Segovia. 4 maravedís. (AC. 52). 5,24 g. <b>MBC-</b> . Est. 15 | 9.-  |



- |    |  |      |
|----|--|------|
| 32 | 1799. Segovia. 4 maravedís. (AC. 53). 5 g. <b>MBC-</b> . Est. 15                   | 9.-  |
| 33 | 1800. Segovia. 4 maravedís. (AC. 54). Manchitas. 5,65 g. <b>MBC-/MBC</b> . Est. 20 | 12.- |
| 34 | 1801. Segovia. 4 maravedís. (AC. 55). 4,83 g. <b>MBC-</b> . Est. 20                | 12.- |



- |    |  |      |
|----|--|------|
| 35 | 1802. Segovia. 4 maravedís. (AC. 56). Golpecitos. 5,82 g. <b>MBC</b> . Est. 25     | 15.- |
| 36 | 1803. Segovia. 4 maravedís. (AC. 57). Rayitas. 4,78 g. <b>MBC-</b> . Est. 20       | 12.- |
| 37 | 1804. Segovia. 4 maravedís. (AC. 58). Golpecito. 5,45 g. <b>MBC-/MBC</b> . Est. 20 | 12.- |



- |    |  |      |
|----|--|------|
| 38 | 1805. Segovia. 4 maravedís. (AC. 59). Rayitas y golpecito. 5,80 g. <b>MBC-</b> . Est. 15 | 9.-  |
| 39 | 1806. Segovia. 4 maravedís. (AC. 60). 5,34 g. <b>MBC</b> . Est. 25                       | 15.- |
| 40 | 1807. Segovia. 4 maravedís. (AC. 61). 5,57 g. <b>MBC-/MBC</b> . Est. 20                  | 12.- |

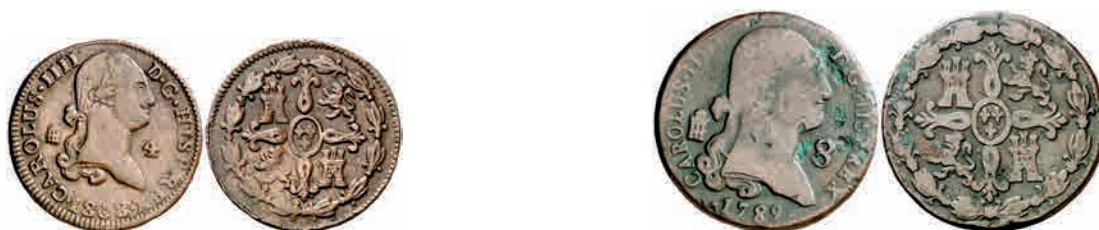

- |    |   |      |
|----|---|------|
| 41 | 1808. Segovia. 4 maravedís. (AC. 62). Escasa. 5,49 g. <b>MBC/MBC+</b> . Est. 40   | 25.- |
| 42 | 1789. Segovia. 8 maravedís. (AC. 65). Golpecitos. 11,34 g. <b>BC-/BC</b> . Est. 9 | 6.-  |





43 1790. Segovia. 8 maravedís. (AC. 66). Alabeada. 11,45 g. **(BC)**. Est. 9

6.-

44 1791. Segovia. 8 maravedís. (AC. 67). 11,21 g. **BC**. Est. 9

6.-



45 1792. Segovia. 8 maravedís. (AC. 68). Rayitas. 11,50 g. **MBC/MBC+**. Est. 40

25.-

46 1793. Segovia. 8 maravedís. (AC. 69). 12,45 g. **BC**. Est. 9

6.-



47 1794. Segovia. 8 maravedís. (AC. 71). 11,35 g. **BC+**. Est. 12

9.-

48 1795. Segovia. 8 maravedís. (AC. 72). Rayitas. 11,90 g. **BC+/MBC-**. Est. 25

12.-



49 1796. Segovia. 8 maravedís. (AC. 73). 11,89 g. **BC+/MBC-**. Est. 25

12.-

50 1797. Segovia. 8 maravedís. (AC. 74). Dos intentos de perforación. 11,07 g. **BC**. Est. 9

6.-



51 1798. Segovia. 8 maravedís. (AC. 75). Rayitas. 10,53 g. **MBC-**. Est. 25

12.-

52 1799. Segovia. 8 maravedís. (AC. 76). 11,79 g. **MBC-/MBC**. Est. 25

15.-





53 1800. Segovia. 8 maravedís. (AC. 77). 10,57 g. **BC**. Est. 15

9.-

54 1801. Segovia. 8 maravedís. (AC. 78). Rayas. 11,64 g. **BC+**. Est. 15

9.-



55 1802. Segovia. 8 maravedís. (AC. 79). Hojitas. 11 g. **BC/BC+**. Est. 15

9.-

56 1803. Segovia. 8 maravedís. (AC. 80). 10,69 g. **BC/BC+**. Est. 15

9.-



57 1804. Segovia. 8 maravedís. (AC. 81). Golpecitos. 11,34 g. **MBC-**. Est. 25

12.-

58 1805. Segovia. 8 maravedís. (AC. 82). 11,29 g. **BC-**. Est. 9

6.-



59 1806. Segovia. 8 maravedís. (AC. 83). Golpecitos. Defecto en canto. 12,54 g. **MBC/MBC+**. Est. 30

18.-

60 1807. Segovia. 8 maravedís. (AC. 85). Impurezas. 11,47 g. **MBC-**. Est. 25

12.-



61 1808. Segovia. 8 maravedís. (AC. 86). 12,43 g. **MBC-/MBC**. Est. 25

12.-





















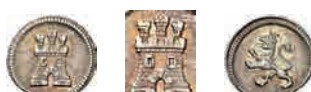

62 1796. Guatemala. 1/4 de real. (AC. 87). Rayitas y golpecitos. Bonito color. Escasa. 0,80 g. **MBC**. Est. 75

45.-

63 1801. Guatemala. 1/4 de real. (AC. 92). Golpecitos. 0,82 g. **MBC**. Est. 70

40.-



			
64	1796. Lima. 1/4 de real. (AC. 107). Leves oxidaciones. Escasa. 0,72 g. <b>MBC-</b> . Est. 70 Ex Colección de cuartillos, Áureo 17/12/2002, nº 1246.		40.-
65	1797. Lima. 1/4 de real. (AC. 108). Oxidaciones limpiadas. Escasa. 0,80 g. <b>(MBC-)</b> . Est. 50 Ex Colección de cuartillos, Áureo 17/02/2022, nº 1247.		30.-
66	1798. Lima. 1/4 de real. (AC. 109). Oxidaciones. Escasa. 0,75 g. <b>(BC+)</b> . Est. 50		30.-
67	1799. Lima. 1/4 de real. (AC. 110). Oxidaciones. Escasa. 0,75 g. <b>(BC+)</b> . Est. 40		25.-
			
68	1803. Lima. 1/4 de real. (AC. 114). Oxidaciones. Escasa. 0,67 g. <b>(MBC-/BC+)</b> . Est. 50		30.-
69	1808. Lima. 1/4 de real. (AC. 119). Oxidaciones. Escasa. 0,73 g. <b>(BC+)</b> . Est. 30		18.-
70	1797. México 1/4 de real. (AC. 122). Golpecitos. Escasa. 0,83 g. <b>BC+/BC</b> . Est. 50		30.-
71	1799. México. 1/4 de real. (AC. 127). Buen ejemplar. Escasa así. 0,83 g. <b>MBC+</b> . Est. 70		40.-
			
72	1800. México. 1/4 de real. (AC. 128). Oxidaciones. Escasa. 0,73 g. <b>(MBC-)</b> . Est. 40		25.-
73	1801. México. 1/4 de real. (AC. 131). Rayitas. Buen ejemplar. 0,84 g. <b>MBC+</b> . Est. 125 Ex Colección Godoy, Áureo 30/03/2004, nº 41		75.-
74	s/d (1794-1795). Potosí. 1/4 de real. (AC. 142). Bella. Precioso color. Cospel algo irregular. Rara así. 1 g. <b>EBC+</b> . Est. 150		90.-
			
75	1797. Potosí. 1/4 de real. (AC. 144). Intento de perforación. 0,79 g. <b>(MBC-)</b> . Est. 40 Ex Áureo 28/04/2004, nº 612.		25.-
76	1799. Potosí. 1/4 de real. (AC. 147). Escasa así. 0,81 g. <b>MBC+</b> . Est. 75 Ex Áureo 22/04/1998, nº 677.		45.-
77	1800. Potosí. 1/4 de real. (AC. 149). Pequeño defecto de cospel. Escasa. 0,82 g. <b>(MBC-)</b> . Est. 40 Ex Colección de Carlos IV, Áureo 17/04/2002, nº 742.		25.-
78	1802. Potosí. 1/4 de real. (AC. 152). Rayitas. Pátina oscura. Escasa. 0,75 g. <b>MBC-</b> . Est. 40 Ex Colección de Carlos IV, Áureo 17/04/2002, nº 744.		25.-
			
79	1806. Potosí. 1/4 de real. (AC. 156). Rayitas. 0,81 g. <b>(MBC-)</b> . Est. 50		30.-
80	1808. Potosí. 1/4 de real. (AC. 158). Golpecitos. 0,87 g. <b>MBC/MBC-</b> . Est. 50		30.-
81	1800/799. Santa Fe de Nuevo Reino. 1/4 de real. (AC. 168) (Restrepo 75-9). Rayitas en reverso. Buen ejemplar. Rara y más así. 0,81 g. <b>MBC+</b> . Est. 250		125.-
			
82	1803. Santa Fe de Nuevo Reino. 1/4 de real. (AC. 175) (Restrepo 75-17). Oxidación. Rara. 0,96 g. <b>BC+/BC</b> . Est. 100		60.-
83	1790. Santiago. 1/4 de real. (AC. 181). Busto de Carlos III. Ordinal IV. Rara. 0,81 g. <b>MBC-</b> . Est. 100		60.-
84	1791/0. Santiago. 1/4 de real. (AC. 182). Busto de Carlos III. Ordinal IV. Golpe. Rara. 0,82 g. <b>BC+</b> . Est. 70		40.-



- 85 1792. Santiago. 1/4 de real. (AC. 185). Ligero defecto de cospel. Busto de Carlos III. Ordinal IV. Rara. 0,75 g. **MBC-/MBC**. Est. 100 **60.-**
- 86 1799. Santiago. 1/4 de real. (Barrera falta). Falsa de época muy curiosa. 1 g. (**MBC-**). Est. 70 **40.-**
- 87 1801. Santiago. 1/4 de real. (AC. 194). Muy rara, sólo hemos tenido otro ejemplar. 0,75 g. **MBC-**. Est. 150 **90.-**



- 88 1805. Santiago. 1/4 de real. (AC. 199). Cospel algo irregular. Rara. 0,76 g. **MBC-**. Est. 70 **40.-**
- 89 1806. Santiago. 1/4 de real. (AC. 202). Rayitas. Rara, sólo hemos tenido tres ejemplares. 0,73 g. **BC+**. Est. 70 **40.-**
- 90 1808/6. Santiago. 1/4 de real. (AC. 204). Escasa. 0,78 g. **BC+**. Est. 50 **30.-**
- 91 1789. Guatemala. M. 1/2 de real. (AC. 206). Oxidaciones. Rayitas. Busto de Carlos III. Ordinal IV. Rara. 1,58 g. (**BC+/MBC-**). Est. 70 **40.-**



- 92 1790. Guatemala. M. 1/2 de real. (AC. 208). Busto de Carlos III. Ordinal IV. Pequeñas incisiones. Rara, sólo hemos tenido dos ejemplares. 1,60 g. (**MBC-**). Est. 75 **45.-**
- 93 1793. Guatemala. M. 1/2 de real. (AC. 210). Segundo busto propio. Rara, sólo hemos tenido dos ejemplares. 1,64 g. (**BC+/MBC-**). Est. 50 **30.-**
- 94 1802. Guatemala. M. 1/2 de real. (AC. 220). Rayitas. Escasa. 1,63 g. **MBC-**. Est. 40 **25.-**



- 95 1807. Guatemala. M. 1/2 de real. (AC. 225). Bella. Parte de brillo original. Escasa así. 1,71 g. **EBC**. Est. 200 **110.-**
- 96 1789. Lima. IJ. 1/2 de real. (AC. 226). Busto de Carlos III. Ordinal IV. Escasa. 1,54 g. **BC-/BC**. Est. 30 **18.-**
- 97 1790. Lima. IJ. 1/2 de real. (AC. 227). Busto de Carlos III. Ordinal IV. Escasa. 1,65 g. **BC-/BC**. Est. 20 **9.-**



- 98 1791. Lima. IJ. 1/2 de real. (AC. 228). Busto de Carlos III. Ordinal IV. Escasa. 1,42 g. **BC-/BC**. Est. 20 **9.-**  
Ex Áureo 16/10/1996, nº 2483.
- 99 1791. Lima. IJ. 1/2 de real. (AC. 229). Primer busto propio. Rayitas. Rara. 1,63 g. **MBC-/MBC**. Est. 30 **18.-**
- 100 1792. Lima. IJ. 1/2 de real. (AC. 230). Segundo busto propio. Escasa. 1,62 g. **MBC-**. Est. 30 **15.-**



- 101** 1793. Lima. IJ. 1/2 de real. (AC. 231). Segundo busto propio. Escasa. 1,58 g. **BC/BC+**. Est. 20 **9.-**
- 102** 1794. Lima. IJ. 1/2 de real. (AC. 232). Tercer busto propio. Escasa. 1,67 g. **BC**. Est. 9 **6.-**  
Ex Áureo 21/05/1997, nº 2598.
- 103** 1795. Lima. IJ. 1/2 de real. (AC. 233). 1,59 g. **MBC-/MBC**. Est. 30 **18.-**
- 104** 1796. Lima. IJ. 1/2 de real. (AC. 234). Oxidación. 1,77 g. (**BC+/MBC-**). Est. 15 **9.-**



- 105** 1797. Lima. IJ. 1/2 de real. (AC. 235). Rayitas y golpecito. 1,35 g. **MBC-**. Est. 15 **9.-**
- 106** 1798. Lima. IJ. 1/2 de real. (AC. 236). Oxidación. 1,62 g. **BC+/MBC-**. Est. 15 **9.-**
- 107** 1799. Lima. IJ. 1/2 de real. (AC. 237). 1,65 g. **BC-/BC**. Est. 9 **6.-**
- 108** 1800. Lima. IJ. 1/2 de real. (AC. 238). 1,85 g. **BC/BC+**. Est. 15 **9.-**



- 109** 1803. Lima. IJ. 1/2 de real. (AC. 241). 1,63 g. **BC/BC+**. Est. 9 **6.-**
- 110** 1808. Lima. JP. 1/2 de real. (AC. 249). 1,62 g. **BC/BC+**. Est. 9 **6.-**
- 111** 1789. Madrid. Proclamación. Módulo 1/2 real. (Ha. lám. 46, nº 66) (V.691) (V.Q. 13121). 1,53 g. **MBC**. Est. 15 **9.-**
- 112** 1790. Madrid. MF. 1/2 real. (AC. 252). Oxidaciones. 1,38 g. (**BC/BC+**). Est. 9 **6.-**  
Ex Áureo 07/03/2001, nº 3387.



- 113** 1793. Madrid. MF. 1/2 real. (AC. 254). 1,43 g. **MBC**. Est. 25 **15.-**  
Ex Áureo 17/09/1996, nº 800.
- 114** 1795. Madrid. MF. 1/2 real. (AC. 255). 1,49 g. **BC**. Est. 9 **6.-**  
Ex Áureo 20/01/1998, nº 1294.
- 115** 1796/5. Madrid. MF. 1/2 real. (AC. 257). 1,27 g. **BC**. Est. 9 **6.-**  
Ex Áureo 20/01/1998, nº 1295.
- 116** 1797. Madrid. MF. 1/2 real. (AC. 259). 1,25 g. **BC-**. Est. 8 **6.-**



- 117** 1798. Madrid. MF. 1/2 real. (AC. 260). 1,66 g. **BC/BC+**. Est. 15 **9.-**  
Ex Áureo 27/02/2002, nº 3428.
- 118** 1799. Madrid. MF. 1/2 real. (AC. 261). Oxidaciones. 1,28 g. (**BC/BC+**). Est. 9 **6.-**
- 119** 1799. Madrid. FA. 1/2 real. (AC. 262). 1,37 g. **BC+/MBC-**. Est. 25 **12.-**





**120** 1800. Madrid. FA. 1/2 real. (AC. 263). Manchitas. 1,38 g. **(BC)**. Est. 9 **6.-**  
Ex Áureo 21/05/1998, nº 2635.



**121** 1802. Madrid. FA. 1/2 real. (AC. 264). Oxidaciones en anverso. 1,35 g. **BC**. Est. 9 **6.-**



**122** 1803. Madrid. FA. 1/2 real. (AC. 265). 1,30 g. **BC**. Est. 9 **6.-**



**123** 1804. Madrid. FA. 1/2 real. (AC. 266). Oxidaciones en anverso. 1,48 g. **BC/BC+**. Est. 9 **6.-**



**124** 1808. Madrid. AI. 1/2 real. (AC. 269). Sirvió como joya. 1,40 g. **(MBC/MBC+)**. Est. 20 **9.-**



**125** 1789. México. Proclamación. Módulo 1/2 real. (AC. 270) (Ha. lám. 62, nº 165) (V. falta) (V.Q. 13207). 1,69 g. **MBC**. Est. 25 **12.-**  
Ex Áureo 21/04/1998, nº 2676.



**126** 1789. México. FM. 1/2 real. (AC. 271). Busto de Carlos III. Ordinal IV. Escasa. 1,72 g. **BC+/MBC-**. Est. 30 **15.-**  
Ex Áureo 16/10/1996, nº 2488.

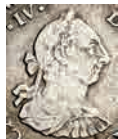

**127** 1790. México. FM. 1/2 real. (AC. 272). Busto de Carlos III. Ordinal IV. Escasa. 1,65 g. **MBC-/MBC**. Est. 30 **18.-**  
Ex Áureo 29/09/1998, nº 1682.

**128** 1790. México. FM. 1/2 real. (AC. 273). Busto de Carlos III. Ordinal IIII. Escasa. 1,60 g. **BC/BC+**. Est. 25 **15.-**

**129** 1792. México. FM. 1/2 real. (AC. 274). Busto propio. Rayitas. Escasa. 1,67 g. **BC+/MBC-**. Est. 15 **9.-**  
Ex Áureo 21/05/1997, nº 2606.



**130** 1793. México. FM. 1/2 real. (AC. 275). 1,66 g. **BC/BC+**. Est. 9 **6.-**

**131** 1794. México. FM. 1/2 real. (AC. 277). 1,64 g. **BC+/MBC-**. Est. 15 **9.-**

**132** 1795. México. FM. 1/2 real. (AC. 278). 1,57 g. **BC/BC+**. Est. 9 **6.-**

**133** 1796. México. FM. 1/2 real. (AC. 279). Golpecitos. 1,58 g. **(BC/BC+)**. Est. 9 **6.-**



**134** 1797. México. FM. 1/2 real. (AC. 280). 1,62 g. **BC/BC+**. Est. 9 **6.-**  
Ex Áureo 16/10/1996, nº 2490.

**135** 1798. México. FM. 1/2 real. (AC. 282). 1,54 g. **BC-**. Est. 8 **6.-**

**136** 1799. México. FM. 1/2 real. (AC. 283). Golpecito. 1,62 g. **BC+/MBC-**. Est. 15 **9.-**

**137** 1800. México. FM. 12 real. (AC. 285). Golpecitos. 1,64 g. **BC/BC+**. Est. 9 **6.-**



**138** 1801. México. FM. 1/2 real. (AC. 286). 1,58 g. **BC/BC+**. Est. 9 **6.-**



**139** 1801. México. FT. 1/2 real. (AC. 287). Golpecitos. 1,68 g. **MBC-/MBC**. Est. 9 **6.-**



**140** 1802. México. FT. 1/2 real. (AC. 288). Golpecitos. 1,60 g. **BC+/MBC-**. Est. 15 **9.-**



**141** 1803. México. FT. 1/2 real. (AC. 289). Rayitas. 1,58 g. **BC/BC+**. Est. 9 **6.-**



**142** 1804. México. TH. 1/2 real. (AC. 290). Rayas. 1,64 g. **BC+/MBC-**. Est. 15 **9.-**



**143** 1805. México. TH. 1/2 real. (AC. 291). Acuñación algo abombada. 1,58 g. **(BC)**. Est. 9 **6.-**



**144** 1806. México. TH. 1/2 real. (AC. 292). Raya en anverso. 1,64 g. **(BC/MBC-)**. Est. 9 **6.-**



**145** 1807. México. TH. 1/2 real. (AC. 294). Golpecitos. 1,65 g. **MBC-/MBC**. Est. 25 **12.-**



**146** 1808. México. TH. 1/2 real. (AC. 296). 1,65 g. **MBC**. Est. 25 **15.-**  
Ex Áureo 16/10/1996, nº 2492.



**147** 1789. Potosí. PR. 1/2 real. (AC. 297). Busto de Carlos III. Ordinal IV. Perforación. Rara. 1,68 g. **BC/BC+**. Est. 20 **12.-**



**148** 1790. Potosí. PR. 1/2 real. (AC. 298). Busto de Carlos III. Ordinal IV. Rara. 1,51 g. **BC/BC-**. Est. 9 **6.-**



**149** 1791. Potosí. PR. 1/2 real. (AC. 299). Primer busto propio. Rara. 1,67 g. **BC+**. Est. 30 **18.-**



**150** 1792. Potosí. PR. 1/2 real. (AC. 301). Segundo busto propio. Rayitas. Escasa. 1,71 g. **MBC-/MBC**. Est. 25 **15.-**  
Ex Áureo 21/05/1997, nº 2610.



**151** 1797. Potosí. PR. 1/2 real. (AC. 307). 1,62 g. **BC-**. Est. 9 **6.-**



**152** 1801. Potosí. PP. 1/2 real. (AC. 311). Pátina oscura. 1,60 g. **(BC+)**. Est. 15 **9.-**  
Ex Áureo 21/05/1997, nº 2611.



**153** 1805. Potosí. PJ. 1/2 real. (AC. 315). Leves golpecitos. Bonito color. 1,68 g. **MBC-/MBC**. Est. 25 **15.-**  
Ex Colección de Carlos IV, Áureo 17/04/2002, nº 771.



**154** 1807. Potosí. PJ. 1/2 real. (AC. 317). Golpe en reverso. 1,62 g. **MBC-**. Est. 25 **12.-**



**155** 1808. Potosí. PJ. 1/2 real. (AC. 319). Manchitas. 1,71 g. **MBC-/MBC**. Est. 20 **12.-**







- 156 1789. Santiago. DA. 1/2 real. (AC. 327). Leves rayitas. Busto de Carlos III. Ordinal IV. Rara. 1,62 g. **BC/BC+**. Est. 100 **60.-**
- 157 1791. Santiago. DA. 1/2 real. (AC. 332). Busto de Carlos III. Ordinal IIII. Rara. 1,53 g. **BC-**. Est. 75 **40.-**
- 158 1792. Santiago. DA. 1/2 real. (AC. 333). Busto propio. Escasa. 1,61 g. (**RC/BC-**). Est. 30 **18.-**
- 159 1793. Santiago. DA. 1/2 real. (AC. 334). Rara, sólo hemos tenido dos ejemplares. 1,49 g. **BC-/BC**. Est. 70 **40.-**



- 160 1794. Santiago. DA. 1/2 real. (AC. 336). Rayitas. 1,64 g. **BC-/BC**. Est. 30 **15.-**
- 161 1795/4. Santiago. DA. 1/2 real. (AC. 341). Rara. 1,60 g. **BC-/BC**. Est. 30 **18.-**
- 162 1796. Santiago. DA. 1/2 real. (AC. 342). Rara. 1,61 g. **BC-/BC**. Est. 30 **18.-**



- 163 1797. Santiago. DA. 1/2 real. (AC. 344). **CAOLUS**. Muy rara. 1,53 g. **BC-/BC**. Est. 150 **75.-**
- 164 1798. Santiago. DA. 1/2 real. (AC. 345). Escasa. 1,60 g. **BC/BC+**. Est. 40 **25.-**
- 165 1799. Santiago. DA. 1/2 real. (AC. 346). Escasa. 1,58 g. **BC/BC+**. Est. 40 **25.-**



- 166 1800. Santiago. AJ. 1/2 real. (AC. 347). Escasa. 1,57 g. **BC-/BC**. Est. 30 **18.-**
- 167 1801. Santiago. AJ. 1/2 real. (AC. 348). Escasa. 1,62 g. **BC-/BC**. Est. 30 **18.-**
- 168 1802. Santiago. JJ. 1/2 real. (AC. 349). Escasa. 1,46 g. **BC-**. Est. 25 **15.-**
- 169 1803. Santiago. FJ. 1/2 real. (AC. 350). Escasa. 1,48 g. **BC-/BC**. Est. 30 **18.-**



- 170 1804. Santiago. FJ. 1/2 real. (AC. 352). 1,57 g. **BC-/BC**. Est. 30 **18.-**
- 171 1805. Santiago. FJ. 1/2 real. (AC. 353). Escasa. 1,53 g. **BC-/BC**. Est. 30 **18.-**
- 172 1807. Santiago. FJ. 1/2 real. (AC. 356). Rayitas. Escasa. 1,65 g. **BC-/BC**. Est. 30 **18.-**



- 173** 1793. Sevilla. CN. 1/2 real. (AC. 359). Bella. Parte de brillo original. Rara así. 1,48 g. **EBC**. Est. 200 **110.-**  
Ex Áureo 29/09/2004, nº 860.
- 174** 1802. Sevilla. CN. 1/2 real. (AC. 360). Manchitas. 1,35 g. **BC/BC+**. Est. 15 **9.-**
- 175** 1807. Sevilla. CN. 1/2 real. (AC. 361). 1,36 g. **BC-/BC**. Est. 9 **6.-**



- 176** 1789. Guatemala. M. 1 real. (AC. 362). Busto de Carlos III. Ordinal IV. Incisiones. Rara. 3,24 g. **(BC-)**. Est. 20 **12.-**
- 177** 1790/89. Guatemala. M. 1 real. (AC. 364). Busto de Carlos III. Ordinal IV. Rara. 3,31 g. **BC/BC+**. Est. 50 **30.-**



- 178** 1791. Guatemala. M. 1 real. (AC. 367). Primer año de busto propio. Leves rayitas. Rara y más así. 3,30 g. **MBC**. Est. 150 **90.-**  
Ex Áureo 28/04/2004, nº 618.
- 179** 1793. Guatemala. M. 1 real. (AC. 369). Segundo busto propio. Rara, sólo hemos tenido otros dos ejemplares. 3,30 g. **BC+/MBC**. Est. 50 **30.-**  
Ex Áureo 04/03/1998, nº 3436.



- 180** 1794. Guatemala. M. 1 real. (AC. 370). Rayitas. Rara, sólo hemos tenido tres ejemplares. 3,29 g. **BC/BC+**. Est. 40 **25.-**
- 181** 1795. Guatemala. M. 1 real. (AC. 371). Golpecitos. Escasa. 3,33 g. **MBC-**. Est. 50 **30.-**  
Ex Áureo 21/05/1996, nº 838.
- 182** 1796. Guatemala. M. 1 real. (AC. 372). Escasa. 3,27 g. **MBC-/MBC**. Est. 70 **40.-**  
Ex Áureo 22/09/2003, nº 1018.



- 183** 1798. Guatemala. M. 1 real. (AC. 374). Escasa. 3,33 g. **BC/BC+**. Est. 40 **25.-**
- 184** 1800. Guatemala. M. 1 real. (AC. 376). Escasa. 3,25 g. **BC/BC+**. Est. 40 **25.-**
- 185** 1803. Guatemala. M. 1 real. (AC. 380). Rayitas. Escasa. 3,51 g. **BC/BC+**. Est. 40 **25.-**





- 186** 1790. Lima. IJ. 1 real. (AC. 386). Busto de Carlos III. Ordinal IV. Escasa. 3,25 g. **MBC-/MBC.** **30.-**  
Est. 50  
Ex Áureo 21/05/1996, nº 839.
- 187** 1791. Lima. IJ. 1 real. (AC. 387). Busto de Carlos III. Ordinal IV. Golpecitos. Escasa. 3,20 g. **MBC.** **25.-**  
Est. 40  
Ex Áureo 21/05/1996, nº 840.
- 188** 1791. Lima. IJ. 1 real. (AC. 388). Primer busto propio. Rara. 3,04 g. **BC-.** Est. 30 **15.-**



- 189** 1792. Lima. IJ. 1 real. (AC. 390). Segundo busto propio. Rayitas en reverso. Escasa. 3,31 g. **BC/BC+.** Est. 30 **18.-**
- 190** 1793. Lima. IJ. 1 real. (AC. 391). Manchitas. Algo alabeada. Escasa. 3,29 g. **(MBC-).** Est. 30 **18.-**



- 191** 1794. Lima. IJ. 1 real. (AC. 393). 3,09 g. **BC+/MBC-.** Est. 25 **15.-**
- 192** 1795. Lima. IJ. 1 real. (AC. 394). 3,09 g. **BC-/BC.** Est. 9 **6.-**
- 193** 1796. Lima. IJ. 1 real. (AC. 395). 3,30 g. **BC+/MBC-.** Est. 20 **12.-**



- 194** 1797. Lima. IJ. 1 real. (AC. 396). 3,41 g. **MBC-/MBC.** Est. 30 **18.-**
- 195** 1798. Lima. IJ. 1 real. (AC. 397). Golpecitos. 3,38 g. **BC+/MBC-.** Est. 25 **15.-**  
Ex Áureo 16/10/1996, nº 2496.
- 196** 1799. Lima. IJ. 1 real. (AC. 398). 3,22 g. **BC.** Est. 9 **6.-**



- 197** 1800. Lima. IJ. 1 real. (AC. 399). 2,87 g. **BC-.** Est. 8 **6.-**
- 198** 1801. Lima. IJ. 1 real. (AC. 400). 3,34 g. **BC/BC+.** Est. 15 **9.-**
- 199** 1802. Lima. IJ. 1 real. (AC. 401). Leves manchitas. Escasa así. 3,43 g. **MBC+.** Est. 70 **40.-**  
Ex Áureo 21/01/2004, nº 955.



- 200** 1803. Lima. IJ. 1 real. (AC. 402). Rayitas. 3,22 g. **(BC+/MBC-)**. Est. 9 **6.-**
- 201** 1803. Lima. JP. 1 real. (AC. 403). Rayitas. 3,30 g. **BC-/BC**. Est. 9 **6.-**  
Ex Áureo 29/09/2004, nº 870.
- 202** 1806. Lima. JP. 1 real. (AC. 407). 3,15 g. **BC/BC+**. Est. 15 **9.-**  
Ex Áureo 26/01/1999, nº 973.



- 203** 1807. Lima. JP. 1 real. (AC. 408). Canto irregular. 3,61 g. **BC/BC+**. Est. 15 **9.-**
- 204** 1808. Lima. JP. 1 real. (AC. 409). Escasa. 3,31 g. **BC/BC+**. Est. 15 **9.-**
- 205** 1789. Madrid. Proclamación. Módulo 1 real. (Ha. lám. 45, nº 65) (V. 88) (V.Q. 13120). Manchitas. 2,18 g. **MBC-**. Est. 15 **9.-**



- 206** 1790. Madrid. MF. 1 real. (AC. 412). Golpecitos. 2,79 g. **BC+/MBC-**. Est. 20 **12.-**
- 207** 1793. Madrid. MF. 1 real. (AC. 414). Manchitas. 2,64 g. **BC**. Est. 9 **6.-**
- 208** 1794. Madrid. MF. 1 real. (AC. 415). Rayitas. 2,90 g. **MBC-**. Est. 20 **12.-**



- 209** 1797. Madrid. MF. 1 real. (AC. 417). 2,69 g. **BC/BC+**. Est. 9 **6.-**
- 210** 1799. Madrid. MF. 1 real. (AC. 418). 2,64 g. **BC-**. Est. 8 **6.-**
- 211** 1801. Madrid. FA. 1 real. (AC. 419). Doble acuñación de parte de la corona. 2,91 g. **BC/BC+**. Est. 15 **9.-**



- 212** 1803. Madrid. FA. 1 real. (AC. 420). Rayas acuñación en reverso. Manchitas. 2,75 g. **MBC-/MBC**. Est. 25 **15.-**
- 213** 1807/6. Madrid. FA. 1 real. (AC. 423). Golpecitos. Sombras. 3,24 g. **BC+/MBC-**. Est. 15 **9.-**  
Ex Áureo 16/10/1996, nº 2498.
- 214** 1807. Madrid. AI. 1 real. (AC. 425). 2,84 g. **MBC**. Est. 25 **15.-**  
Ex Áureo 16/10/1996, nº 2499.



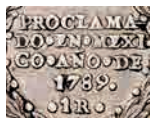

- 215** 1789. México. Proclamación con valor 1 real. (AC. 427) (Ha. lám. 62, nº 164) (V. 139) (V.Q. 13206). Escasa. 3,37 g. **MBC-**. Est. 50 **30.-**  
Ex Áureo 16/10/1996, nº 614.

- 216** 1789. México. FM. 1 real. (AC. 429). Busto de Carlos III. Ordinal IV. Golpecitos. Escasa. 3,24 g. **BC/BC+**. Est. 30 **18.-**



- 217** 1790. México. FM. 1 real. (AC. 430). Busto de Carlos III. Ordinal IV. Escasa. 3,27 g. **BC+/MBC-**. Est. 30 **18.-**  
Ex Áureo 18/09/2002, nº 1197.

- 218** 1792. México. FM. 1 real. (AC. 432). Primer año de busto propio. Golpecitos. 3,24 g. **BC/BC+**. Est. 15 **9.-**

- 219** 1795. México. FM. 1 real. (AC. 435). Raya. 3,28 g. **BC/MBC-**. Est. 15 **9.-**



- 220** 1796. México. FM. 1 real. (AC. 436). Oxidaciones limpiadas. 3,12 g. **(MBC)**. Est. 25 **15.-**  
Ex Áureo 29/09/1998, nº 1766.

- 221** 1797. México. FM. 1 real. (AC. 438). Oxidaciones limpiadas. 3,22 g. **(MBC/MBC+)**. Est. 30 **18.-**  
Ex Áureo 29/09/1998, nº 1770.

- 222** 1798. México. FM. 1 real. (AC. 440). 3,31 g. **BC/BC+**. Est. 9 **6.-**



- 223** 1799. México. FM. 1 real. (AC. 441). 3,27 g. **BC/MBC-**. Est. 15 **9.-**

- 224** 1800. México. FM. 1 real. (AC. 442). Rayitas. 3,27 g. **BC+/MBC**. Est. 20 **12.-**  
Ex Áureo 21/05/1996, nº 2341.

- 225** 1801. México. FM. 1 real. (AC. 443). Raya en reverso. 3,22 g. **BC/BC+**. Est. 9 **6.-**  
Ex Áureo 16/04/1996, nº 2612.



- 226** 1801. México. FT. 1 real. (AC. 445). Dos pequeñas incisiones en anverso. 3,23 g. **BC**. Est. 9 **6.-**

- 227** 1802. México. FM. 1 real. (AC. 446). Escasa. 3,33 g. **BC+/MBC-**. Est. 30 **18.-**  
Ex Áureo 21/05/1996, nº 2342.

- 228** 1802/1. México. FT. 1 real. (AC. 447). Oxidaciones. Escasa. 3,33 g. **BC/BC+**. Est. 20 **12.-**





- 229** 1803. México. FT. 1 real. (AC. 450). Rayas. 3,27 g. **BC/BC+**. Est. 9 **6.-**
- 230** 1804. México. TH. 1 real. (AC. 451). Rayitas. 3,29 g. **MBC-**. Est. 20 **12.-**  
Ex Áureo 16/10/1996, nº 2501.
- 231** 1805. México. TH. 1 real. (AC. 452). Rayitas. 3,29 g. **BC+/MBC-**. Est. 20 **12.-**  
Ex Áureo 21/05/1996, nº 2343.



- 232** 1806. México. TH. 1 real. (AC. 453). Pequeñas incisiones. 3,19 g. **BC/BC+**. Est. 9 **6.-**
- 233** 1807. México. TH. 1 real. (AC. 455). 3,23 g. **BC/BC+**. Est. 9 **6.-**
- 234** 1808/7. México. TH. 1 real. (AC. 456). Golpecitos. 3,32 g. **MBC-/MBC**. Est. 20 **12.-**



- 235** 1790. Potosí. PR. 1 real. (AC. 460). Busto de Carlos III. Ordinal IV. Rayitas. Escasa. 3,32 g. **MBC-/MBC**. Est. 50 **30.-**
- 236** 1791. Potosí. PR. 1 real. (AC. 461). Primer busto propio. Rayitas. Rara. 3,24 g. **MBC-**. Est. 50 **30.-**



- 237** 1792. Potosí. PR. 1 real. (AC. 463). Escasa. 3,25 g. **BC+/MBC-**. Est. 30 **18.-**  
Ex Áureo 21/05/1997, nº 2621.
- 238** 1793. Potosí. PR. 1 real. (AC. 465). Segundo busto propio. Oxidaciones. 3,01 g. **BC-**. Est. 8 **6.-**
- 239** 1795. Potosí. PF. 1 real. (AC. 467). Rayitas. 3,43 g. **BC/BC+**. Est. 15 **9.-**



- 240** 1796. Potosí. PP. 1 real. (AC. 469). Leves manchitas, pero atractiva. Canto ligeramente irregular. Escasa así. 3,38 g. **MBC+/EBC-**. Est. 100 **60.-**  
Ex Áureo 03/03/2004, nº 1625.
- 241** 1797. Potosí. PP. 1 real. (AC. 470). Golpecitos. 3,30 g. **BC/BC+**. Est. 9 **6.-**



**242** 1798. Potosí. PP. 1 real. (AC. 471). 3,13 g. **RC**. Est. 8 **6.-**



**243** 1799. Potosí. PP. 1 real. (AC. 472). Golpecitos. 3,04 g. **BC**. Est. 15 **9.-**  
Ex Áureo 27/09/2000, nº 999.



**244** 1800. Potosí. PP. 1 real. (AC. 473). 3,17 g. **BC-**. Est. 8 **6.-**



**245** 1801. Potosí. PP. 1 real. (AC. 474). 3,13 g. **BC/BC+**. Est. 15 **9.-**  
Ex Áureo 02/07/1996, nº 2335.



**246** 1802. Potosí. PP. 1 real. (AC. 476). Rayitas. 3,23 g. **BC/BC+**. Est. 9 **6.-**



**247** 1803. Potosí. PJ. 1 real. (AC. 478). 3,41 g. **MBC-**. Est. 30 **18.-**  
Ex Áureo 22/10/2003, nº 3824.



**248** 1804. Potosí. PJ. 1 real. (AC. 479). Buen ejemplar. Escasa así. 3,39 g. **MBC/MBC+**. Est. 50 **30.-**  
Ex Áureo 21/05/1996, nº 846.



**249** 1805. Potosí. PJ. 1 real. (AC. 480). 3,19 g. **BC-/BC**. Est. 9 **6.-**



**250** 1807. Potosí. PJ. 1 real. (AC. 482). Oxidaciones. Escasa. 2,89 g. (**BC/BC+**). Est. 20 **12.-**



**251** 1808. Potosí. PJ. 1 real. (AC. 484). 3,26 g. **BC/MBC-**. Est. 20 **12.-**



**252** 1792. Santa Fe de Nuevo Reino. JJ. 1 real. (AC. 487) (Restrepo 78-4a). Rara. 3,35 g. **BC-/BC**. Est. 50 **30.-**



**253** 1793. Santa Fe de Nuevo Reino. JJ. 1 real. (AC. 488) (Restrepo 78-8a). Rara. 3,08 g. **RC/BC-**. Est. 50 **30.-**



**254** 1801. Santa Fe de Nuevo Reino. JJ. 1 real. (AC. 498) (Restrepo 78-34). Rara. 3,33 g. **BC/BC+**. Est. 50 **30.-**  
Ex Áureo 27/05/1999, nº 434.



**255** 1802. Santa Fe de Nuevo Reino. JJ. 1 real. (AC. 499) (Restrepo 78-38). Rara. 2,93 g. **BC-/BC**. Est. 40 **25.-**







- 256** 1789. Santiago. DA. 1 real. (AC. 501). Busto de Carlos III. Ordinal IV. Rara. 3,19 g. **BC-**. Est. 70 **40.-**
- 257** 1792. Santiago. DA. 1 real. (AC. 507). Primer año de busto propio. Rara. 2,99 g. **BC/BC+**. Est. 40 **25.-**



- 258** 1793/2. Santiago. DA. 1 real. (AC. 508). Escasa. 3,16 g. **BC**. Est. 40 **25.-**
- 259** 1794. Santiago. DA. 1 real. (AC. 510). Escasa. 3,24 g. **BC/MBC-**. Est. 50 **30.-**  
Ex Áureo 21/05/1996, nº 848.
- 260** 1796. Santiago. DA. 1 real. (AC. 514). Incisión en reverso. Escasa. 3,23 g. **BC/BC+**. Est. 70 **45.-**



- 261** 1797. Santiago. DA. 1 real. (AC. 515). Escasa. 3,24 g. **BC-/BC**. Est. 40 **25.-**
- 262** 1798. Santiago. DA. 1 real. (AC. 517). Escasa. 3,31 g. **BC/BC+**. Est. 40 **25.-**  
Ex Áureo 21/05/1996, nº 849.
- 263** 1799. Santiago. DA. 1 real. (AC. 518). Escasa. 3,14 g. **BC-**. Est. 30 **18.-**



- 264** 1800. Santiago. AJ. 1 real. (AC. 519). Escasa. 3,31 g. **BC/MBC-**. Est. 40 **25.-**  
Ex Áureo 21/05/1996, nº 850.
- 265** 1801. Santiago. AJ. 1 real. (AC. 521). Escasa. 3,22 g. **BC**. Est. 30 **18.-**
- 266** 1802. Santiago. JJ. 1 real. (AC. 522). Golpecitos. Limpiada. Escasa. 3,18 g. **BC/BC+**. Est. 30 **18.-**  
Ex Áureo 21/05/1996, nº 851.



- 267** 1804. Santiago. FJ. 1 real. (AC. 527). Leves golpecitos. Bonita pátina. Escasa así. 3,33 g. **MBC-/MBC+**. Est. 150 **75.-**
- 268** 1805. Santiago. FJ. 1 real. (AC. 528). 3,25 g. **BC-**. Est. 25 **15.-**



- 269** 1806. Santiago. FJ. 1 real. (AC. 530). Escasa. 3,32 g. **BC+/MBC-**. Est. 70 **40.-**  
Ex Áureo 21/05/1996, nº 852.
- 270** 1808. Santiago. FJ. 1 real. (AC. 535). Escasa. 3,23 g. **BC+/MBC-**. Est. 50 **30.-**  
Ex Áureo 21/05/1996, nº 853.



**271** 1793. Sevilla. CN. 1 real. (AC. 536). 2,81 g. **MBC-**. Est. 30

**272** 1794. Sevilla. CN. 1 real. (AC. 537). 2,89 g. **BC/BC+**. Est. 20



**18.-**

**12.-**



**273** 1796. Sevilla. CN. 1 real. (AC. 538). Escasa así. 2,91 g. **MBC/MBC+**. Est. 50  
Ex Áureo 21/05/1996, nº 854.

**274** 1799. Sevilla. CN. 1 real. (AC. 541). 2,91 g. **BC/BC+**. Est. 15  
Ex Áureo 26/01/1999, nº 1004.

**30.-**

**9.-**



**275** 1802. Sevilla. CN. 1 real. (AC. 542). 2,85 g. **BC+/MBC-**. Est. 25

**276** 1807. Sevilla. CN. 1 real. (AC. 543). Reverso ligeramente girado. Buen ejemplar. Escasa así. 3 g. **MBC+**. Est. 70  
Ex Áureo 17/04/2002, nº 797.

**15.-**

**40.-**



**277** 1789. Guatemala. M. 2 reales. (AC. 544). Busto de Carlos III. Ordinal IV. Rayitas en reverso. Rara. 6,77 g. **BC+**. Est. 200

**278** 1790. Guatemala. M. 2 reales. (AC. 547). Primer busto propio. Rara. 6,50 g. **BC+/MBC-**. Est. 75  
Ex Áureo 16/12/1998, nº 1505.

**110.-**

**45.-**



**279** 1791. Guatemala. M. 2 reales. (AC. 548). Rara. 6,31 g. **BC-/BC**. Est. 30

**280** 1792. Guatemala. M. 2 reales. (AC. 549). Segundo busto propio. Escasa. 6,68 g. **MBC-**. Est. 70  
Ex Áureo 16/12/1998, nº 1506.

**18.-**

**40.-**







- 281** 1793. Guatemala. M. 2 reales. (AC. 550). Escasa. 6,68 g. **MBC**. Est. 75 **45.-**
- 282** 1794. Guatemala. M. 2 reales. (AC. 551). Rayitas. Escasa. 6,89 g. **MBC**. Est. 70 **40.-**
- 283** 1795. Guatemala. M. 2 reales. (AC. 553). Escasa. 6,70 g. **BC+/MBC-**. Est. 40 **25.-**  
Ex Áureo 21/05/1997, nº 2625.



- 284** 1797. Guatemala. M. 2 reales. (AC. 555). Escasa. 6,67 g. **MBC/MBC+**. Est. 75 **45.-**
- 285** 1798. Guatemala. M. 2 reales. (AC. 556). Escasa. 6,48 g. **BC**. Est. 40 **25.-**  
Ex Áureo 29/09/1998, nº 1806.
- 286** 1799. Guatemala. M. 2 reales. (AC. 557). Rayitas. Escasa. 6,54 g. **BC**. Est. 30 **18.-**  
Ex Áureo 21/05/1997, nº 2625.



- 287** 1800. Guatemala. M. 2 reales. (AC. 558). Rayitas. Leve grieta. Escasa. 6,55 g. **BC+/MBC-**. Est. 40 **25.-**  
Ex Áureo 23/01/2002, nº 1274.
- 288** 1801. Guatemala. M. 2 reales. (AC. 559). Limpiada. Escasa. 6,63 g. **MBC**. Est. 50 **30.-**  
Ex Colección de 2 reales y 2 escudos, Áureo 09/04/2003, nº 410.
- 289** 1789. Lima. IJ. 2 reales. (AC. 567). Busto de Carlos III. Ordinal IV. Escasa. 6,53 g. **BC**. Est. 25 **15.-**



- 290** 1790. Lima. IJ. 2 reales. (AC. 569). Busto de Carlos III. Ordinal IV. Rayas. Oxidaciones. 6,53 g. **(BC)**. Est. 15 **9.-**  
Ex Áureo 17/09/1996, nº 819.
- 291** 1791. Lima. IJ. 2 reales. (AC. 571). Busto de Carlos III. Ordinal IV. Escasa. 6,25 g. **BC+/MBC-**. Est. 50 **25.-**





- 292 1791. Lima. IJ. 2 reales. (AC. 573). Segundo busto propio. Escasa. 6,58 g. **BC+/MBC-** Est. 30 18.-
- 293 1792. Lima. IJ. 2 reales. (AC. 574). Segundo busto propio. Escasa. 6,65 g. **MBC-** Est. 40 25.-
- 294 1793. Lima. IJ. 2 reales. (AC. 575). Segundo busto propio. Escasa. 6,60 g. **MBC-** Est. 40 25.-



- 295 1794. Lima. IJ. 2 reales. (AC. 577). Tercer busto propio. 6,43 g. **BC+/MBC-** Est. 25 15.-  
Ex Áureo 16/04/1996, nº 2614.
- 296 1795. Lima. IJ. 2 reales. (AC. 578). 6,80 g. **BC+/MBC-** Est. 25 15.-
- 297 1796. Lima. IJ. 2 reales. (AC. 579). Parte del reverso calcado en anverso. Rayitas. 6,58 g. **BC/MBC-** Est. 20 12.-



- 298 1797. Lima. IJ. 2 reales. (AC. 580). Rayitas y golpecitos. 6,51 g. **MBC-/MBC** Est. 25 15.-
- 299 1798. Lima. IJ. 2 reales. (AC. 581). Rayitas de acuñación en reverso. 6,23 g. **MBC** Est. 25 15.-
- 300 1799. Lima. IJ. 2 reales. (AC. 582). 6,57 g. **BC/MBC-** Est. 15 9.-



- 301 1800. Lima. IJ. 2 reales. (AC. 583). 6,48 g. **BC/BC+** Est. 9 6.-
- 302 1801. Lima. IJ. 2 reales. (AC. 584). 6,81 g. **MBC-** Est. 25 15.-
- 303 1802. Lima. IJ. 2 reales. (AC. 585). 6,65 g. **BC/BC+** Est. 9 6.-



- 304 1803. Lima. IJ. 2 reales. (AC. 587). 6,44 g. **BC** Est. 9 6.-  
Ex Áureo 16/10/1996, nº 2507.
- 305 1803. Lima. JP. 2 reales. (AC. 588). 6,30 g. **BC/BC+** Est. 9 6.-





- 306** 1804. Lima. JP. 2 reales. (AC. 589). Golpecito en canto. 6,80 g. **BC+/MBC-**. Est. 25 **15.-**
- 307** 1805. Lima. JP. 2 reales. (AC. 590). Rayas y golpes. 6,38 g. (**BC+**). Est. 9 **6.-**
- 308** 1806. Lima. JP. 2 reales. (AC. 591). 6,63 g. **MBC-**. Est. 25 **15.-**



- 309** 1807. Lima. JP. 2 reales. (AC. 593). Rayitas. 6,44 g. **BC+**. Est. 20 **12.-**  
Ex Áureo 02/07/1996, nº 2336.
- 310** 1808. Lima. JP. 2 reales. (AC. 594). 6,96 g. **BC+/MBC-**. Est. 25 **15.-**
- 311** 1789. Madrid. Proclamación. Módulo 2 reales. (Ha. lám. 45, nº 64) (V. 87) (V.Q. 13119). 5,76 g. **MBC**. Est. 25 **15.-**  
Ex Áureo 02/07/1996, nº 2337.



- 312** 1788. Madrid. MF. 2 reales. (AC. 595). Manchitas. Escasa. 5,74 g. **BC+/MBC-**. Est. 25 **15.-**
- 313** 1789. Madrid. MF. 2 reales. (AC. 596). Manchitas. 5,84 g. **BC+**. Est. 15 **9.-**
- 314** 1790. Madrid. MF. 2 reales. (AC. 597). 5,83 g. **BC+**. Est. 20 **12.-**

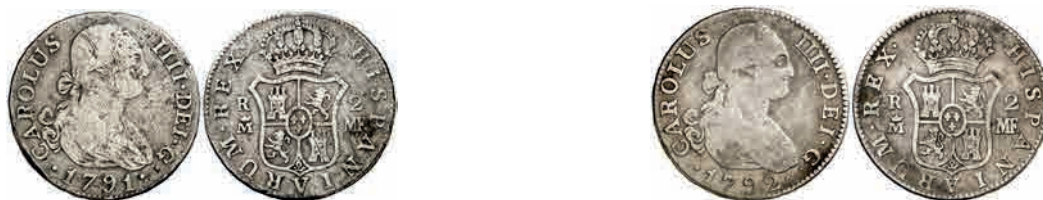

- 315** 1791. Madrid. MF. 2 reales. (AC. 598). Golpecitos. 5,65 g. **BC/BC+**. Est. 15 **9.-**  
Ex Áureo 20/12/2000, nº 3539.
- 316** 1792. Madrid. MF. 2 reales. (AC. 599). 5,64 g. **BC/BC+**. Est. 15 **9.-**



- 317** 1793. Madrid. MF. 2 reales. (AC. 600). Pátina oscura. 5,95 g. **MBC**. Est. 40 **25.-**
- 318** 1794. Madrid. MF. 2 reales. (AC. 601). Manchitas en reverso. 5,83 g. **BC/BC+**. Est. 9 **6.-**





- 319** 1795. Madrid. MF. 2 reales. (AC. 603). 5,87 g. **BC+/MBC-**. Est. 25 **15.-**
- 320** 1796. Madrid. MF. 2 reales. (AC. 604). Oxidaciones. Rayitas. 5,61 g. **BC**. Est. 9 **6.-**  
Ex Áureo 20/01/1998, nº 1314.
- 321** 1797. Madrid. MF. 2 reales. (AC. 605). Rayitas. 5,88 g. **BC/BC+**. Est. 15 **9.-**



- 322** 1798. Madrid. MF. 2 reales. (AC. 606). 5,80 g. **BC/MBC-**. Est. 15 **9.-**
- 323** 1799. Madrid. MF. 2 reales. (AC. 607). 5,73 g. **BC+**. Est. 20 **12.-**
- 324** 1800. Madrid. MF. 2 reales. (AC. 608). 5,75 g. **BC+/MBC-**. Est. 20 **12.-**  
Ex Áureo 21/05/1997, nº 2643.



- 325** 1800. Madrid. FA. 2 reales. (AC. 609). 5,85 g. **MBC-**. Est. 20 **12.-**
- 326** 1801. Madrid. FA. 2 reales. (AC. 610). Rayitas. 5,60 g. **BC/BC+**. Est. 9 **6.-**
- 327** 1802. Madrid. FA. 2 reales. (AC. 611). Rayitas. 5,74 g. **BC/MBC-**. Est. 20 **12.-**



- 328** 1803. Madrid. FA. 2 reales. (AC. 612). Manchitas. 5,70 g. **BC+**. Est. 15 **9.-**
- 329** 1804. Madrid. FA. 2 reales. (AC. 613). Manchitas. Escasa. 5,75 g. **BC**. Est. 20 **12.-**
- 330** 1806. Madrid. FA. 2 reales. (AC. 615). Rayitas. 5,85 g. **MBC-**. Est. 25 **15.-**



- 331** 1807. Madrid. FA. 2 reales. (AC. 616). Hojita en reverso. Escasa. 5,89 g. **MBC-**. Est. 30 **18.-**
- 332** 1807. Madrid. AI. 2 reales. (AC. 617). Pátina oscura. 5,63 g. (**MBC-**). Est. 20 **12.-**





- 333** 1808. Madrid. Al. 2 reales. (AC. 619). Limpiada. Buen ejemplar. 5,93 g. **MBC+**. Est. 50 **30.-**
- 334** 1808. Madrid. IG. 2 reales. (AC. 620). Golpecito. 5,84 g. **MBC-**. Est. 20 **12.-**



- 335** 1789. México. Proclamación con valor 2 reales. (AC. 621) (Ha. lám. 61, nº 163) (V. 137) (V.Q. 13205). Escasa. 6,67 g. **MBC**. Est. 150 **75.-**  
Ex Áureo 02/07/1996, nº 635.
- 336** 1789. México. FM. 2 reales. (AC. 623). Busto de Carlos III. Ordinal IV. Golpecitos. Rara. 6,73 g. **MBC-**. Est. 75 **45.-**



- 337** 1790. México. FM. 2 reales. (AC. 624). Busto de Carlos III. Ordinal IV. Rayita. Intento de perforación. Golpecitos. Rara. 6,50 g. **BC+/MBC-**. Est. 30 **18.-**
- 338** 1790. México. FM. 2 reales. (AC. 625). Busto de Carlos III. Ordinal IIII. Escasa. 6,35 g. **BC-/BC**. Est. 25 **15.-**  
Ex Áureo 17/09/1996, nº 821.



- 339** 1792. México. FM. 2 reales. (AC. 626). Busto propio. Escasa. 6,70 g. **MBC-/MBC**. Est. 50 **30.-**  
Ex Áureo 27/05/1999, nº 438.
- 340** 1795. México. FM. 2 reales. (AC. 630). 6,38 g. **BC/BC+**. Est. 15 **9.-**  
Ex Áureo 21/05/1997, nº 2647.



- 341 1796. México. FM. 2 reales. (AC. 631). 6,52 g. **BC/BC+**. Est. 15 9.-
- 342 1797. México. FM. 2 reales. (AC. 632). 6,25 g. **BC-/BC**. Est. 9 6.-
- 343 1798. México. FM. 2 reales. (AC. 633). 6,59 g. **BC+/MBC-**. Est. 25 15.-



- 344 1799/8. México. FM. 2 reales. (AC. 634). Rayas. 6,62 g. **BC+**. Est. 15 9.-
- 345 1800. México. FM. 2 reales. (AC. 636). Golpecitos. 6,35 g. **BC**. Est. 9 6.-
- 346 1801. México. FM. 2 reales. (AC. 637). 6,61 g. **BC/BC+**. Est. 15 9.-



- 347 1801. México. FT/FM. 2 reales. (AC. 638). 6,40 g. **BC-/BC**. Est. 9 6.-
- 348 1802. México. FT. 2 reales. (AC. 640). Golpecitos. 6,55 g. **BC+/MBC-**. Est. 15 9.-  
Ex Áureo 21/05/1997, nº 2648.
- 349 1803. México. FT. 2 reales. (AC. 641). Rayitas. 6,61 g. **MBC**. Est. 40 25.-  
Ex Colección Godoy, Áureo 30/03/2004, nº 156.



- 350 1805. México. TH. 2 reales. (AC. 644). 6,55 g. **BC/BC+**. Est. 15 9.-  
Ex Áureo 30/10/2002, nº 4552.
- 351 1806. México. TH. 2 reales. (AC. 646). 6,30 g. **RC/BC-**. Est. 9 6.-



- 352 1807. México. (TH). 2 reales. (AC. 649). Rayas. 6,20 g. **RC/BC-**. Est. 9 6.-
- 353 1808. México. TH. 2 reales. (AC. 651). Rayitas. 6,64 g. **BC+**. Est. 15 9.-  
Ex Áureo 29/09/1998, nº 1848.





- 354** 1789. Potosí. PR. 2 reales. (AC. 652). Busto de Carlos III. Ordinal IV. Impurezas. Escasa. 6,71 g. **MBC-/MBC.** Est. 50  
Ex Áureo 26/01/2005, nº 872.

**30.-**



- 355** 1790/89. Potosí. PR. 2 reales. (AC. 653). Busto de Carlos III. Ordinal IV. Escasa. 6,61 g. **BC+/MBC-.** Est. 40

**25.-**



- 356** 1791. Potosí. PR. 2 reales. (AC. 655). Primer busto propio. Rayitas. Rara. 6,49 g. **MBC.** Est. 50

**30.-**



- 357** 1792. Potosí. PR. 2 reales. (AC. 657). Segundo busto propio. Escasa. 6,42 g. **BC-.** Est. 9  
Ex Áureo 16/10/1996, nº 2515.

**6.-**



- 358** 1794. Potosí. PR. 2 reales. (AC. 659). 6,51 g. **RC.** Est. 9

**6.-**

- 359** 1795. Potosí. PP. 2 reales. (AC. 662). 6,54 g. **BC.** Est. 9

**6.-**

- 360** 1796. Potosí. PP. 2 reales. (AC. 663). 6,29 g. **BC-/BC.** Est. 9  
Ex Áureo 16/10/1996, nº 2516.

**6.-**



- 361** 1797. Potosí. PP. 2 reales. (AC. 664). Golpecito. 6,63 g. **MBC-.** Est. 25

**15.-**



- 362** 1798. Potosí. PP. 2 reales. (AC. 665). 6,59 g. **MBC-.** Est. 40  
Ex Colección de 2 reales y 2 escudos, Áureo 09/04/2003, nº 466.

**25.-**



- 363** 1799. Potosí. PP. 2 reales. (AC. 666). 6,64 g. **BC+.** Est. 20

**12.-**



- 364** 1801. Potosí. PP. 2 reales. (AC. 668). 6,41 g. **RC/BC-.** Est. 9

**6.-**





- 365** 1803. Potosí. PJ. 2 reales. (AC. 671). Oxidaciones. 6,31 g. **BC-/BC**. Est. 9 **6.-**  
Ex Áureo 23/01/2002, nº 1277.
- 366** 180¿6?. Potosí. PJ. 2 reales. (AC. tipo 79). 6,53 g. **BC-**. Est. 9 **6.-**
- 367** 1807. Potosí. PJ. 2 reales. (AC. 676). 6,51 g. **BC/BC+**. Est. 15 **9.-**  
Ex Áureo 24/01/2001, nº 1029.



- 368** 1808. Potosí. PJ. 2 reales. (AC. 677). 6,40 g. **BC-/BC**. Est. 9 **6.-**  
Ex Áureo 16/10/1996, nº 2517.
- 369** 1791. Santiago. DA. 2 reales. (AC. 687). Busto de Carlos III. Ordinal IIII. Rara. 6,52 g. **BC+/MBC-**. **75.-**  
Est. 150
- 370** 1793. Santiago. DA. 2 reales. (AC. 690). Busto propio. Rara. 6,53 g. **BC+/MBC-**. Est. 50 **30.-**  
Ex Áureo 17/04/2002, nº 3688.



- 371** 1794. Santiago. DA. 2 reales. (AC. 691). Escasa. 6,52 g. **BC/BC+**. Est. 40 **25.-**
- 372** 1796/5. Santiago. DA. 2 reales. (AC. 693). Plata agria. Escasa. 6,67 g. **BC/BC+**. Est. 40 **25.-**



- 373** 1798/7. Santiago. DA. 2 reales. (AC. 696) Escasa. 6,57 g. **BC+/MBC-**. Est. 50 **30.-**
- 374** 1799. Santiago. DA. 2 reales. (AC. 698). Rayitas. Escasa. 6,29 g. **BC/BC+**. Est. 40 **25.-**



- 375** 1800. Santiago. AJ. 2 reales. (AC. 700). Rayitas. Escasa. 6,50 g. **BC+/MBC-**. Est. 50 **30.-**
- 376** 1801. Santiago. AJ. 2 reales. (AC. 701). En anverso, raya en forma de cruz. Rayitas. Escasa. 6,41 g. **(MBC-)**. Est. 50 **30.-**





- 377 1802. Santiago. JJ. 2 reales. (AC. 703). Rayitas. Escasa. 6,29 g. **BC+/MBC-**. Est. 50 30.-
- 378 1803. Santiago. FJ. 2 reales. (AC. 705). Rayitas. Escasa. 6,59 g. **MBC-**. Est. 75 45.-



- 379 1804. Santiago. FJ. 2 reales. (AC. 707). Marca de ceca invertida. Escasa. 6,21 g. **BC-/BC**. Est. 30 18.-  
Ex Áureo 29/09/1998, nº 1850.
- 380 1805. Santiago. FJ. 2 reales. (AC. 708). Golpecitos. Bonito color. Escasa. 6,79 g. **MBC-/MBC**. Est. 75 45.-  
Ex Áureo 31/05/2006, nº 438.
- 381 1806. Santiago. FJ. 2 reales. (AC. 710). Escasa. 6,56 g. **BC+/MBC-**. Est. 50 30.-



- 382 1807. Santiago. FJ. 2 reales. (AC. 712). Escasa. 6,54 g. **BC-/BC**. Est. 25 15.-  
Ex Áureo 16/10/1996, nº 2518.
- 383 1808. Santiago. FJ. 2 reales. (AC. 713). Escasa. 6,52 g. **BC+/MBC-**. Est. 50 30.-
- 384 1793. Sevilla. CN. 2 reales. (AC. 714). Rayitas. 6 g. **BC+/MBC-**. Est. 20 12.-



- 385 1795. Sevilla. CN. 2 reales. (AC. 715). Leves rayitas. 5,87 g. **MBC-**. Est. 25 15.-
- 386 1796. Sevilla. CN. 2 reales. (AC. 716). Manchitas. 5,72 g. **BC+/MBC-**. Est. 20 12.-
- 387 1798. Sevilla. CN. 2 reales. (AC. 719). 5,74 g. **BC/BC+**. Est. 15 9.-



- 388 1799. Sevilla. CN. 2 reales. (AC. 720). 5,72 g. **BC/BC+**. Est. 15 9.-
- 389 1800. Sevilla. CN. 2 reales. (AC. 721). Rayitas. Manchitas. 6 g. **MBC-**. Est. 25 15.-
- 390 1801. Sevilla. CN. 2 reales. (AC. 722). Pequeñas incisiones. 5,84 g. (**MBC-/MBC**). Est. 20 12.-





- |            |   |             |
|------------|---|-------------|
| <b>391</b> | 1803. Sevilla. CN. 2 reales. (AC. 724). Golpecitos. 5,62 g. <b>MBC-</b> . Est. 25         | <b>15.-</b> |
| <b>392</b> | 1805. Sevilla. CN. 2 reales. (AC. 725). Pátina. 5,96 g. <b>MBC-/MBC+</b> . Est. 30        | <b>18.-</b> |
| <b>393</b> | 1806. Sevilla. CN. 2 reales. (AC. 726). Incrustaciones. 5,78 g. <b>BC+/MBC-</b> . Est. 20 | <b>12.-</b> |



- |            |  |             |
|------------|--|-------------|
| <b>394</b> | 1807. Sevilla. CN. 2 reales. (AC. 727). Plata agria. 5,96 g. <b>MBC-</b> . Est. 25 | <b>15.-</b> |
| <b>395</b> | 1808. Sevilla. CN. 2 reales. (AC. 728). 5,86 g. <b>BC+/MBC</b> . Est. 25           | <b>15.-</b> |



- |            |   |              |
|------------|---|--------------|
| <b>396</b> | 1789. Guatemala. M. 4 reales. (AC. 729). Busto de Carlos III. Ordinal IV. Muy rara. 13,09 g. <b>MBC-</b> . Est. 400<br>Ex Áureo 28/04/2004, nº 625. | <b>250.-</b> |
| <b>397</b> | 1790. Guatemala. M. 4 reales. (AC. 731). Primer año de busto propio. Rara. 13,21 g. <b>BC+/MBC-</b> . Est. 300                                      | <b>150.-</b> |



- |            |   |              |
|------------|---|--------------|
| <b>398</b> | 1792. Guatemala. M. 4 reales. (AC. 733). Escasa. 13,01 g. <b>BC</b> . Est. 125<br>Ex Áureo 21/05/1996, nº 2348. | <b>75.-</b>  |
| <b>399</b> | 1793. Guatemala. M. 4 reales. (AC. 734). Muy escasa. 13,25 g. <b>MBC-</b> . Est. 200                            | <b>110.-</b> |





- 400** 1796. Guatemala. M. 4 reales. (AC. 737). Rara. 13,33 g. **MBC-**. Est. 150 **75.-**  
Ex Áureo 21/05/1997, nº 857.
- 401** 1797. Guatemala. M. 4 reales. (AC. 738). Sirvió como joya. Escasa. 13,18 g. **(BC)**. Est. 50 **30.-**



- 402** 1798. Guatemala. M. 4 reales. (AC. 739). Perforación reparada. Escasa. 13,11 g. **(BC/BC+)**. Est. 40 **25.-**  
Ex Áureo 17/09/1996, nº 831.
- 403** 1799. Guatemala. M. 4 reales. (AC. 740). Bonita pátina. Muy escasa así. 13,38 g. **MBC**. Est. 250 **150.-**  
Ex Áureo 02/07/1996, nº 637.



- 404** 1800. Guatemala. M. 4 reales. (AC. 741). Rara. 13,19 g. **BC+/MBC-**. Est. 70 **40.-**  
Ex Áureo 21/05/1997, nº 858.
- 405** 1802. Guatemala. M. 4 reales. (AC. 743). Escasa. 13,19 g. **BC+/MBC-**. Est. 75 **45.-**  
Ex Áureo 17/09/1996, nº 832.



- 406** 1803. Guatemala. M. 4 reales. (AC. 744). Escasa así. 13,40 g. **MBC/MBC+**. Est. 200 **125.-**
- 407** 1804. Guatemala. M. 4 reales. (AC. 745). 13,19 g. **BC-/BC+**. Est. 70 **40.-**  
Ex Áureo 17/04/2002, nº 3695.





**408** 1805. Guatemala. M. 4 reales. (AC. 746). Escasa. 12,88 g. **BC-/BC**. Est. 50 **30.-**  
Ex Áureo 18/09/2002, nº 1209.

**409** 1806/5. Guatemala. M. 4 reales. (AC. 747). Escasa. 13,22 g. **BC+/MBC-**. Est. 70 **40.-**



**410** 1807. Guatemala. M. 4 reales. (AC. 749). Escasa. 13,31 g. **MBC-**. Est. 70 **40.-**

**411** 1790. Lima. IJ. 4 reales. (AC. 751). Busto de Carlos III. Ordinal IV. Rara. 13,19 g. **BC+/MBC-**. Est. 150 **75.-**



**412** 1791. Lima. IJ. 4 reales. (AC. 752). Busto de Carlos III. Ordinal IV. Rara. 13,14 g. **BC+/MBC-**. Est. 150 **75.-**

**413** 1792. Lima. IJ. 4 reales. (AC. 754). Primer busto propio. Hojitas. Rara. 13,11 g. **BC/BC+**. Est. 50 **30.-**



**414** 1794. Lima. IJ. 4 reales. (AC. 757). Segundo busto propio. Escasa. 12,93 g. **BC/BC+**. Est. 50 **30.-**  
Ex Áureo 17/09/1996, nº 833.

**415** 1795. Lima. IJ. 4 reales. (AC. 758). Escasa. 13 g. **BC/MBC-**. Est. 70 **40.-**  
Ex Áureo 27/05/1999, nº 2650.





416 1796. Lima. IJ. 4 reales. (AC. 759). Golpecito. Escasa. 13,25 g. **MBC-/MBC**. Est. 70

40.-

417 1799. Lima. IJ. 4 reales. (AC. 762). Escasa. 12,89 g. **BC-/BC**. Est. 30

18.-



418 1801. Lima. IJ. 4 reales. (AC. 764). Escasa. 13 g. **BC-**. Est. 25  
Ex Áureo 22/10/1998, nº 4331.

15.-

419 1802. Lima. IJ. 4 reales. (AC. 765). Intento de perforación en anverso. Impurezas. 13,17 g. **BC/BC+**. Est. 30

18.-



420 1807. Lima. JP. 4 reales. (AC. 771). Oxidaciones superficiales. Escasa. 13,17 g. **MBC-**. Est. 50  
Ex Áureo 16/04/1996, nº 2618.

30.-

421 1808. Lima. JP. 4 reales. (AC. 772). Hojitas. Escasa. 13,70 g. **BC+/MBC-**. Est. 30

18.-



422 1789. Madrid. MF. 4 reales. (AC. 775). Rara. 13,13 g. **BC+**. Est. 75  
Ex Áureo 21/05/1997, nº 860.

40.-

423 1791. Madrid. MF. 4 reales. (AC. 777). 13,38 g. **MBC-**. Est. 50

30.-



424 1792. Madrid. MF. 4 reales. (AC. 778). Golpe en canto. Limpiada. 13,21 g. (**MBC**). Est. 40

25.-





425 1793. Madrid. MF. 4 reales. (AC. 779). Hojitas. 13,24 g. **MBC-**. Est. 40

426 1794. Madrid. MF. 4 reales. (AC. 780). Pátina. 13,43 g. **MBC/MBC+**. Est. 100



25.-

60.-



427 1795. Madrid. MF. 4 reales. (AC. 781). Pequeña incisión en reverso. Bonita pátina. Rara. 13,41 g. **MBC-**. Est. 90

428 1796. Madrid. MF. 4 reales. (AC. 782). Rayas en anverso. 13,12 g. **BC+/MBC-**. Est. 70

60.-

40.-



429 1797. Madrid. MF. 4 reales. (AC. 783). Bonita pátina. Rara. 13,35 g. **MBC**. Est. 250  
Ex Áureo 17/10/2001, nº 1441.

430 1804. Madrid. FA. 4 reales. (AC. 785). 13,18 g. **BC+/MBC-**. Est. 70

125.-

40.-



431 1805. Madrid. FA. 4 reales. (AC. 787). Plata agria. Rayitas en reverso. 13 g. **MBC-/MBC**. Est. 70

432 1806. Madrid. FA. 4 reales. (AC. 788). Manchitas. Escasa. 13,41 g. **BC+/MBC-**. Est. 70  
Ex Áureo 28/05/2003, nº 1017.

40.-

40.-



433 1808. Madrid. FA. 4 reales. (AC. 789). Plata algo agria. Rayitas. 13 g. **MBC/MBC+**. Est. 100

60.-



- 434** 1808. Madrid. AI. 4 reales. (AC. 790). Plata algo agria. Rayitas. Rara. 13,10 g. **MBC-**. Est. 130  
Ex Áureo 26/01/1999, nº 1054.

**70.-**



- 435** 1789. México. Proclamación con valor 4 reales. (AC. 791) (Ha. lám. 61, nº 162) (V. 706) (V.Q. 13204). Rayitas. Rara. 13,44 g. **MBC**. Est. 300

**150.-**



- 436** 1789. México. FM. 4 reales. (AC. 793). Busto de Carlos III. Ordinal IV. Rara. 13,18 g. **BC/BC+**. Est. 150

**90.-**

- 437** 1790. México. FM. 4 reales. (AC. 794). Busto de Carlos III. Ordinal IV. Pátina artificial. Rara. 13,30 g. **MBC-**. Est. 200

**90.-**



- 438** 1790. México. FM. 4 reales. (AC. 795). Busto de Carlos III. Ordinal IIII. Rara. 13,22 g. **BC+/MBC-**. Est. 200

**90.-**



- 439** 1792. México. FM. 4 reales. (AC. 796). Primer año de busto propio. 13,26 g. **BC/BC+**. Est. 50

**30.-**

- 440** 1793. México. FM. 4 reales. (AC. 797). Escasa. 12,56 g. **BC-**. Est. 30

**18.-**





441 1794. México. FM. 4 reales. (AC. 799). 13,15 g. **BC/BC+**. Est. 50

30.-

442 1795. México. FM. 4 reales. (AC. 800). 12,87 g. **BC**. Est. 40

25.-



443 1800. México. FM. 4 reales. (AC. 806). Limpiada. 12,90 g. **BC-/BC**. Est. 30  
Ex Áureo 18/09/2002, nº 1224.

18.-

444 1802. México. FT. 4 reales. (AC. 810). Rayas en anverso. Rara. 12,84 g. **BC-/BC**. Est. 40  
Ex Áureo 26/01/1999, nº 1058.

25.-



445 1803. México. FM. 4 reales. (AC. 811). Rayas. Rara. 13,18 g. **BC+**. Est. 100  
Ex Áureo 27/09/2000, nº 1010.

60.-

446 1804. México. TH. 4 reales. (AC. 813). 12,99 g. **BC**. Est. 40

25.-



447 1805. México. TH. 4 reales. (AC. 814). 13,04 g. **BC/BC+**. Est. 50

30.-

448 1806. México. TH. 4 reales. (AC. 815). Rayas, incisiones en reverso. 12,96 g. **BC-**. Est. 30  
Ex Áureo 26/01/1999, nº 1059.

18.-



- 449 1807. México. TH. 4 reales. (AC. 816). 13,11 g. **BC+/MBC-**. Est. 50 30.-  
 450 1808/7. México. TH. 4 reales. (AC. 817). Golpecito y rayitas. 13,31 g. **(MBC-)**. Est. 50 30.-



- 451 1789. Potosí. PR. 4 reales. (AC. 819). Busto de Carlos III. Ordinal IV. Rara. 13,04 g. **BC+/MBC-**. Est. 200 110.-  
 Ex Áureo 27/10/2004, nº 486.  
 452 1790. Potosí. PR. 4 reales. (AC. 821). Busto de Carlos III. Ordinal IV. Rara. 13,31 g. **MBC-**. Est. 150 90.-  
 Ex Áureo 22/10/2003, nº 1274.



- 453 1791. Potosí. PR. 4 reales. (AC. 822). Primer busto propio. Escasa. 13 g. **BC/BC+**. Est. 70 40.-  
 Ex Áureo 21/05/1996, nº 2356.  
 454 1792. Potosí. PR. 4 reales. (AC. 823). Rayas. Escasa. 12,90 g. **BC+/MBC-**. Est. 70 40.-  
 Ex Áureo 21/05/1996, nº 2357.



- 455 1793. Potosí. PR. 4 reales. (AC. 826). Segundo busto propio. 12,92 g. **BC/BC+**. Est. 40 25.-  
 456 1794. Potosí. PR. 4 reales. (AC. 827). 12,93 g. **BC-**. Est. 30 18.-





- 457 1795. Potosí. PP. 4 reales. (AC. 830). Golpecitos. Oxidaciones. 13,23 g. **BC+**. Est. 60  
Ex Áureo 18/09/2002, nº 1228.

40.-



- 458 1796. Potosí. PP. 4 reales. (AC. 831). 13,01 g. **BC/BC+**. Est. 50

30.-



- 459 1797. Potosí. PP. 4 reales. (AC. 832). 12,99 g. **BC/BC+**. Est. 40

25.-



- 460 1798. Potosí. PP. 4 reales. (AC. 833). 13,09 g. **BC**. Est. 40

25.-



- 461 1799. Potosí. PP. 4 reales. (AC. 834). Oxidaciones. 12,95 g. (**BC**). Est. 40

25.-



- 462 1800. Potosí. PP. 4 reales. (AC. 835). Limpiada. 13,09 g. **BC+/MBC-**. Est. 50

30.-



- 463 1801. Potosí. PP. 4 reales. (AC. 836). 13,16 g. **BC/BC+**. Est. 40

25.-



- 464 1802. Potosí. PP. 4 reales. (AC. 837). 12,29 g. **BC-**. Est. 30

18.-



- 465 1803. Potosí. PJ. 4 reales. (AC. 838). Oxidaciones. 11,57 g. **BC-**. Est. 30

18.-



- 466 1804. Potosí. PJ. 4 reales. (AC. 839). 13,22 g. **BC+/MBC-**. Est. 70

40.-





- 467 1805. Potosí. PJ. 4 reales. (AC. 840). 13 g. **BC/BC+**. Est. 40 25.-
- 468 1806. Potosí. PJ. 4 reales. (AC. 842). 13,17 g. **BC/BC+**. Est. 50 30.-



- 469 1807. Potosí. PJ. 4 reales. (AC. 843). 13,19 g. **BC-/BC**. Est. 30 18.-
- 470 1808. Potosí. PJ. 4 reales. (AC. 845). 13,46 g. **BC+/MBC-**. Est. 50 30.-



- 471 1809. Potosí. PJ. 4 reales. (Barrera falta). Falsa de época, muy curiosa. Incisión en canto. 9,88 g. **BC**. Est. 30 18.-
- 472 1789. Santiago. DA. 4 reales. (AC. 848). Busto de Carlos III. Ordinal IV. Muy rara. 13,12 g. **BC+**. Est. 500 300.-  
Ex Áureo 03/03/2004, nº 1634.



- 473 1790. Santiago. DA. 4 reales. (AC. 849). Busto de Carlos III. Ordinal IV. Muy rara. 13,13 g. **BC+**. Est. 500 300.-  
Ex Áureo 03/03/2004, nº 1635.
- 474 1793. Santiago. DA. 4 reales. (AC. 855). Busto propio. Rayitas. Rara. 13,07 g. **BC+/MBC-**. Est. 350 200.-





**475** 1794. Santiago. DA. 4 reales. (AC. 856). Buen ejemplar. Rara y más así. 13,30 g. **MBC+**. Est. 700 **400.-**  
Ex Áureo 03/03/2004, nº 1637.

**476** 1795. Santiago. DA. 4 reales. (AC. 857). Rara. 13,17 g. **BC/BC+**. Est. 300 **150.-**



**477** 1796. Santiago. DA. 4 reales. (AC. 859). Rara. 13,10 g. **BC/BC+**. Est. 300 **175.-**

**478** 1797. Santiago. DA. 4 reales. (AC. 860). Muy escasa. 13,14 g. **BC+/MBC-**. Est. 300 **150.-**  
Ex Áureo 03/03/2004, nº 1640.



**479** 1798/7. Santiago. DA. 4 reales. (AC. 861 var) (AC. pdf 860.1). Golpecito. Muy atractiva. Muy rara **400.-**  
así. 13,35 g. **MBC+**. Est. 700  
Ex Áureo 03/03/2004, nº 1641.



**480** 1800. Santiago. AJ. 4 reales. (AC. 863). Rara. 13,26 g. **BC+/MBC-**. Est. 300 **150.-**

**481** 1801. Santiago. AJ. 4 reales. (AC. 864). Rara. 13 g. **BC/BC+**. Est. 250 **125.-**



**482** 1802. Santiago. JJ. 4 reales. (AC. 865). Escasa. 13,20 g. **MBC-**. Est. 300  
Ex Áureo 29/09/2004, nº 902.

**150.-**

**483** 1803. Santiago. FJ. 4 reales. (AC. 866). Escasa. 12,34 g. **BC+**. Est. 200  
Ex Áureo 29/09/2004, nº 903.

**110.-**



**484** 1804/3. Santiago. FJ. 4 reales. (AC. 867). Rara. 13,31 g. **MBC-/MBC**. Est. 350  
Ex Áureo 03/03/2004, nº 1645.

**200.-**



**485** 1805. Santiago. FJ. 4 reales. (AC. 869). Bella. Parte de brillo original. Muy escasa y más así.  
13,47 g. **EBC-**. Est. 1.000  
Ex Áureo 31/05/2006, nº 439.

**600.-**





486 1806. Santiago. FJ. 4 reales. (AC. 870). Escasa. 13,12 g. **BC+/MBC-** Est. 200

110.-



487 1807. Santiago. FJ. 4 reales. (AC. 871). Escasa. 12,84 g. **BC/BC+**. Est. 200

110.-



488 1808. Santiago. FJ. 4 reales. (AC. 873). Limpiada. Escasa. 13,11 g. **BC+/MBC-**. Est. 200

110.-



489 1803/795. Sevilla. CN. 4 reales. (AC. 874). Precioso color. Escasa así. 13,56 g. **MBC/MBC+**. Est. 125

75.-



490 1807. Sevilla. CN. 4 reales. (AC. 876). 13,06 g. **BC/BC+**. Est. 50

30.-





**2ª SESIÓN, 16 h**

**---**

**2nd SESSION, 4 p.m.**







**491** 1789. Guatemala. M. 8 reales. (AC. 877). Busto de Carlos III. Ordinal IV. Golpecitos. Pátina oscura. Muy rara y más así. 26,73 g. **MBC+**. Est. 700

**400.-**



**492** 1790. Guatemala. M. 8 reales. (AC. 879). Busto de Carlos III. Ordinal IV. Golpecitos. Muy rara. 26,69 g. **MBC-**. Est. 500  
Ex Áureo 21/05/1998, nº 846.

**300.-**



**493** 1790. Guatemala. M. 8 reales. (AC. 880). Busto propio. Muy rara. 26,74 g. **BC+**. Est. 450  
Ex Áureo 21/05/1996, nº 860.

**250.-**



**494** 1791. Guatemala. M. 8 reales. (AC. 881). Parte de brillo original. Escasa. 26,63 g. **MBC+/EBC-**. Est. 250

**150.-**





- 495** 1792. Guatemala. M. 8 reales. (AC. 882). Pequeños golpecitos y rayitas en campo de anverso. **75.-**  
Escasa. 26,83 g. **MBC/MBC+**. Est. 125  
Ex Áureo 16/04/1996, nº 2620.

- 496** 1793. Guatemala. M. 8 reales. (AC. 883). Leves golpecitos. Escasa. 26,57 g. **MBC-/MBC**. Est. 125 **75.-**



- 497** 1794. Guatemala. M. 8 reales. (AC. 884). Escasa. 26,79 g. **MBC/MBC+**. Est. 200 **110.-**  
Ex Áureo 21/05/1996, nº 2363.

- 498** 1795. Guatemala. M. 8 reales. (AC. 886). Pátina. Atractiva. Escasa. 26,87 g. **MBC+/EBC-**. Est. 250 **125.-**



- 499** 1796. Guatemala. M. 8 reales. (AC. 888). Leves golpecitos. Parte de brillo original. Escasa así. **175.-**  
26,78 g. **EBC-/EBC**. Est. 300



- 500** 1797. Guatemala. M. 8 reales. (AC. 890). Leves rayitas. Parte de brillo original. Escasa así. **125.-**  
26,84 g. **MBC+/EBC-**. Est. 250

- 501** 1798. Guatemala. M. 8 reales. (AC. 891). Golpecitos. Escasa. 26,89 g. **MBC**. Est. 125 **75.-**





- 502** 1799. Guatemala. M. 8 reales. (AC. 892). Escasa. 26,73 g. **MBC-/MBC**. Est. 150  
Ex Áureo 21/05/1996, nº 863.

**90.-**



- 503** 1800. Guatemala. M. 8 reales. (AC. 893). Parte de brillo original. Escasa. 26,88 g. **MBC+**. Est. 150

**90.-**

- 504** 1801. Guatemala. M. 8 reales. (AC. 894). Perforación reparada. Escasa. 26,53 g. **(BC)**. Est. 50

**30.-**



- 505** 1802. Guatemala. M. 8 reales. (AC. 895). Leves golpecitos. Atractiva. Escasa y más así. 26,90 g.  
**EBC-**. Est. 300

**150.-**



- 506** 1803. Guatemala. M. 8 reales. (AC. 896). Leves rayitas de acuñación. Pátina oscura. 26,92 g.  
**MBC+**. Est. 200  
Ex Áureo 21/05/1996, nº 864.

**110.-**

- 507** 1804. Guatemala. M. 8 reales. (AC. 897). Acuñación algo floja. 26,83 g. **MBC-/MBC**. Est. 125

**75.-**





- 508** 1805. Guatemala. M. 8 reales. (AC. 899). Golpecitos. Bella. Parte de brillo original. 26,85 g. **EBC-**. **125.-**  
Est. 225



- 509** 1806. Guatemala. M. 8 reales. (AC. 901). Leves marquitas. Suave pátina. 26,96 g. **EBC**. Est. 200 **110.-**  
**510** 1807. Guatemala. M. 8 reales. (AC. 902). Hojitas. 26,77 g. **MBC/MBC+**. Est. 100 **60.-**



- 511** 1789. Lima. IJ. 8 reales. (AC. 903). Busto de Carlos III. Ordinal IV. Escasa. 26,74 g. **MBC/MBC+**. **60.-**  
Est. 100



- 512** 1790. Lima. IJ. 8 reales. (AC. 904). Busto de Carlos III. Ordinal IV. Manchitas. Escasa. 26,81 g. **MBC/MBC+**. Est. 100 **60.-**





- 513 1791. Lima. IJ. 8 reales. (AC. 905). Busto de Carlos III. Ordinal IV. Resellos orientales. Muy escasa. 60.-  
26,29 g. **BC+**. Est. 100



- 514 1791. Lima. IJ. 8 reales. (AC. 906). Primer año de busto propio. Rayitas. Escasa. 26,89 g. 45.-  
**MBC/MBC+**. Est. 70



- 515 1792. Lima. IJ. 8 reales. (AC. 908). Parte de la leyenda del reverso calcada en anverso. 26,84 g. 40.-  
**MBC/MBC+**. Est. 70

- 516 1793. Lima. IJ. 8 reales. (AC. 909). Bonito color. 27,18 g. **MBC-/MBC**. Est. 70 40.-



- 517 1794. Lima. IJ. 8 reales. (AC. 910). Leves rayitas. 27,12 g. **MBC+**. Est. 70 40.-

- 518 1795. Lima. IJ. 8 reales. (AC. 912). Golpecitos. 26,83 g. **MBC/MBC+**. Est. 70 40.-





- 519 1796. Lima. IJ. 8 reales. (AC. 913). Golpecitos. Bonita pátina. 26,64 g. **MBC/MBC+**. Est. 70 40.-
- 520 1797. Lima. IJ. 8 reales. (AC. 915). Rayitas. 26,73 g. **MBC/MBC+**. Est. 70 40.-



- 521 1798. Lima. IJ. 8 reales. (AC. 916). Leves rayitas. Bonita pátina. 26,67 g. **MBC/MBC+**. Est. 70 40.-



- 522 1798. Lima. IJ. 8 reales. Resello escudo de Portugal (De Mey 1040) realizado en 1834 para circular como 870 reis, estampado débilmente. Rara. 26,37 g. (**MBC**). Est. 200 110.-



- 523 1799. Lima. IJ. 8 reales. (AC. 917). Manchitas. Bonita pátina. 26,91 g. **MBC+/EBC-**. Est. 100 60.-
- 524 1800. Lima. IJ. 8 reales. (AC. 918). Golpecitos y rayitas. Parte de brillo original. 27,06 g. **MBC/MBC+**. Est. 70 40.-





**525** 1801. Lima. IJ. 8 reales. (AC. 919). Parte de brillo original. 26,94 g. **MBC+/EBC-**. Est. 125 **75.-**



**526** 1802. Lima. IJ. 8 reales. (AC. 920). Manchitas. Parte de brillo original. 27,21 g. **MBC+/EBC-**. Est. 100 **60.-**

**527** 1803. Lima. IJ. 8 reales. (AC. 922). Marca de ceca manipulada. 26,71 g. **BC+**. Est. 20 **12.-**



**528** 1803/2. Lima. JP. 8 reales. (AC. 921). Resellos orientales. 26,65 g. **BC/BC+**. Est. 40 **25.-**

**529** 1804. Lima. JP. 8 reales. (AC. 924). Golpecitos. 26,66 g. **MBC/MBC+**. Est. 70 **40.-**



**530** 1805. Lima. JP. 8 reales. (AC. 925). Golpecitos. 26,79 g. **MBC+/EBC-**. Est. 100 **60.-**





- 531 1806. Lima. JP. 8 reales. (AC. 926). Defectos de acuñación en el canto. Parte de brillo original. 27,01 g. **(EBC-)**. Est. 100 **60.-**
- 532 1807. Lima. JP. 8 reales. (AC. 927). Leves impurezas. 26,52 g. **MBC/MBC+**. Est. 70 **45.-**



- 533 1808. Lima. JP. 8 reales. (AC. 928). Hojitas en anverso. Bella. Parte de brillo original. Escasa así. 27,29 g. **EBC**. Est. 150 **90.-**



- 534 1789. Madrid. MF. 8 reales. (AC. 929). Escasa. 26,76 g. **MBC-/MBC**. Est. 300 **175.-**



- 535 1798. Madrid. MF. 8 reales. (AC. 933). Golpecitos. Bonito color. Escasa. 26,65 g. **MBC-/MBC**. Est. 250 **150.-**





- 536** 1802. Madrid. FA. 8 reales. (AC. 937). Rayitas. Atractiva. Rara. 27 g. **MBC+/EBC-**. Est. 350 **200.-**  
Ex Áureo 17/12/2003, nº 966.



- 537** 1803. Madrid. FA/MF. 8 reales. (AC. 940). Pequeña parte de brillo original. Rara. 27,06 g. **MBC/MBC+**. Est. 350 **200.-**

- 538** 1805. Madrid. FA. 8 reales. (AC. 943). Golpecitos. Escasa. 26,16 g. **MBC-/MBC**. Est. 225 **125.-**

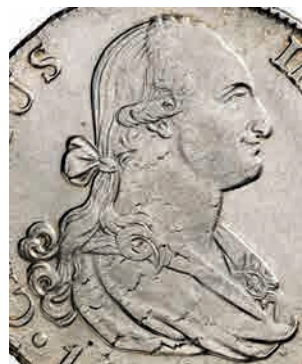

- 539** 1808. Madrid. FA. 8 reales. (AC. 944). Bella. Rara así. Plata ligeramente agria. 26,66 g. **EBC/EBC+**. Est. 500 **300.-**  
Ex Áureo 19/06/2001, nº 784.





- 540 1808. Madrid. Al. 8 reales. (AC. 945). Rayitas. Atractiva. Escasa. 27,49 g. **MBC+/EBC-**. Est. 400 **225.-**
- 541 1808. Madrid. IG. 8 reales. (AC. 946). Rayas en anverso. Oxidaciones limpiadas. Escasa. 26,51 g. **(MBC)**. Est. 200 **110.-**

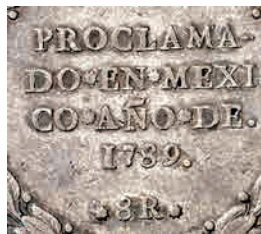

- 542 1789. México. Proclamación con valor 8 reales. (AC. 947) (Ha. lám. 61, nº 161) (V. 135) (V.Q. 13203). Rara. 26,80 g. **MBC**. Est. 350 **200.-**



- 543 1789. México. FM. 8 reales. (AC. 950). Busto de Carlos III. Ordinal IV. Manchita y leves marquitas. Parte de brillo original. Rara y más así. 27 g. **EBC-**. Est. 250 **125.-**



- 544 1790. México. FM. 8 reales. (AC. 951). Busto de Carlos III. Ordinal IV. Leves sombras. Golpecitos. Parte de brillo original. Escasa. 26,79 g. **MBC+/EBC-**. Est. 150 **75.-**





- 545 1790. México. FM. 8 reales. (AC. 952). Busto de Carlos III. Ordinal IIII. Acuñación floja. Parte de brillo original. Rara. 26,78 g. **MBC-/MBC+**. Est. 150

75.-



- 546 México. FM. 8 reales. Resellos (**MBC**) de Minas Gerais (Brasil) (De Mey 407 y 408) para circular como 960 reis. Rara. 26,72 g. **BC+**. Est. 250

125.-



- 547 1791. México. FM. 8 reales. (AC. 953). Primer año de busto propio. Hojita. Golpecitos. 26,86 g. **MBC/MBC+**. Est. 70

40.-



- 548 1792. México. FM. 8 reales. (AC. 954). Leves marquitas. Parte de brillo original. Escasa así. 26,96 g. **EBC-/EBC**. Est. 125

75.-





**549** 1793. México. FM. 8 reales. (AC. 955). Manchitas. 26,86 g. **MBC/MBC+**. Est. 70

**40.-**

**550** 1794. México. FM. 8 reales. (AC. 956). Limpiada. 26,99 g. **(MBC)**. Est. 40

**25.-**



**551** 1794. México. FM. 8 reales. Falsa de época. Resellos de un león de fantasía y varios cuadrados con un 8 dentro. Resto de soldadura en canto. 22,36 g. **(BC+)**. Est. 25

**15.-**

**552** 1795. México. FM. 8 reales. (AC. 958). Manchita. 26,96 g. **MBC**. Est. 50

**30.-**



**553** 1796. México. FM. 8 reales. Falsa de época. Pequeñas incisiones en anverso y reverso. 24,05 g. **BC+**. Est. 25

**15.-**

**554** 1797. México. FM. 8 reales. (AC. 960). Leves sombras. Parte de brillo original. 26,87 g. **MBC/MBC+**. Est. 50

**30.-**



**555** 1797. México. FM. 8 reales. Resello escudo de Portugal (falso). 26,72 g. **BC+**. Est. 40

**25.-**





- 556 1798. México. FM. 8 reales. (AC. 961). 26,76 g. **BC+/MBC-**. Est. 30 18.-
- 557 1799. México. FM. 8 reales. (AC. 963). Rayitas. 26,87 g. **MBC-/MBC**. Est. 40 25.-



- 558 1800. México. FM. 8 reales. (AC. 965). Manchitas. 27,06 g. **MBC-**. Est. 40 25.-
- 559 1801. México. FM. 8 reales. (AC. 970). 27 g. **MBC/MBC+**. Est. 70 40.-



- 560 1801. México. FT. 8 reales. (AC. 972). Rayitas. 26,91 g. **MBC/MBC+**. Est. 70 40.-



- 561 1802. México. FT. 8 reales. (AC. 975). Golpecitos. Parte de brillo original. Escasa así. 26,86 g. **EBC-**. Est. 125 75.-





- 562 1803. México. FT. 8 reales. (AC. 977). Buen ejemplar. 26,95 g. **MBC+/EBC-**. Est. 100 60.-
- 563 1803. México. TH. 8 reales. (AC. 978). Golpecitos. 26,94 g. **MBC/MBC+**. Est. 50 30.-



- 564 1803. México. FM. 8 reales. (Barrera 432 var). Falsa de época de ensayador imposible. Muy curiosa. 24,87 g. **MBC-/MBC**. Est. 50 30.-
- 565 1804. México. TH. 8 reales. (AC. 980). 26,85 g. **MBC/MBC+**. Est. 70 40.-



- 566 1805. México. TH. 8 reales. (AC. 983). Rayita. Oxidación en el canto. Parte de brillo original. 26,86 g. **MBC+/EBC-**. Est. 70 40.-
- 567 1806. México. TH. 8 reales. (AC. 984). Manchitas. Plata ligeramente agria. 26,76 g. (**MBC+/EBC-**). Est. 100 60.-



- 568 1807. México. TH. 8 reales. (AC. 986). Leve defecto en canto. 26,92 g. **MBC/MBC+**. Est. 40 25.-





569 1808. México. TH. 8 reales. (AC. 988). Bella. Brillo original. Rara así. 26,99 g. **EBC+**. Est. 300 150.-



570 1789. Potosí. PR. 8 reales. (AC. 989). Busto de Carlos III. Ordinal IV. Plata mal batida. Rara. 26,51 g. **(MBC-)**. Est. 100 60.-



571 1790. Potosí. PR. 8 reales. (AC. 990). Busto de Carlos III. Ordinal IV. Rara. 26,54 g. **BC+/MBC-**. Est. 100 60.-





- 572 1791. Potosí. PR. 8 reales. (AC. 991). Primer año de busto propio. Leves golpecitos. Buen ejemplar. Escasa. 26,95 g. **MBC+/EBC-**. Est. 125 75.-



- 573 1792. Potosí. PR. 8 reales. (AC. 992). Golpecitos. 27,04 g. **MBC-**. Est. 70 40.-  
 574 1793. Potosí. PR. 8 reales. (AC. 993). 26,85 g. **BC+/MBC-**. Est. 70 40.-



- 575 1794. Potosí. PR. 8 reales. (AC. 994). Manchitas en reverso. 26,83 g. **MBC-**. Est. 70 40.-  
 576 1795. Potosí. PR. 8 reales. (AC. 998). Acuñación empastada. 27,09 g. **(BC+)**. Est. 40 25.-



- 577 1795. Potosí. PP. 8 reales. (AC. 999). Rayitas y leves manchitas. Buen ejemplar. 26,96 g. **MBC/MBC+**. Est. 75 45.-  
 578 1796. Potosí. PP. 8 reales. (AC. 1000). 26,70 g. **MBC-/MBC**. Est. 70 40.-





- 579 1797. Potosí. PP. 8 reales. (AC. 1001). Limpiada. 26,95 g. **MBC**. Est. 70 40.-
- 580 1798. Potosí. PP. 8 reales. (AC. 1002). Rayitas. 26,49 g. **MBC/MBC+**. Est. 75 45.-



- 581 1799. Potosí. PP. 8 reales. (AC. 1003). Manchitas. 27,01 g. **MBC**. Est. 70 40.-
- 582 1800. Potosí. PP. 8 reales. (AC. 1004). Rayitas. Parte de brillo original. 26,84 g. **MBC-/MBC**. Est. 70 40.-



- 583 1801. Potosí. PP. 8 reales. (AC. 1005). Limpiada. 27 g. **MBC/MBC+**. Est. 70 40.-
- 584 1802. Potosí. PP. 8 reales. (AC. 1006). Rayitas y golpecitos. 26,88 g. **MBC+**. Est. 70 40.-



- 585 1803. Potosí. PJ. 8 reales. (AC. 1007). Acuñación floja. Parte de brillo original. 27,13 g. **MBC/MBC+**. Est. 75 45.-
- 586 1804. Potosí. PJ. 8 reales. (AC. 1008). Rayitas. 27,10 g. **MBC/MBC+**. Est. 70 40.-





**587** 1804. Potosí. PJ. 8 reales. Resellos de Minas Gerais (Brasil) (De Mey 407y 408) para circular como 960 reis. Rara. 26,71 g. **BC**. Est. 125

**75.-**



**588** 1805. Potosí. PJ. 8 reales. (AC. 1010). Rayitas. 26,41 g. **MBC**. Est. 60

**40.-**



**589** 1805. Potosí. PJ. 8 reales. Resellos (**MBC**) de Minas Gerais (Brasil) (De Mey 407 y 408) para circular como 960 reis. Rara. 26,77 g. **BC**. Est. 200

**110.-**



**590** 1806. Potosí. PJ. 8 reales. (AC. 1012). Bella. Pátina. Escasa así. 27 g. **EBC-/EBC**. Est. 150

**90.-**





- 591** 1806. Potosí. P.J. 8 reales. Resellos (**MBC**) de Minas Gerais (Brasil) (De Mey 407 y 408) para circular como 960 reis. Rara. 26,80 g. **BC**. Est. 200

**110.-**



- 592** 1807. Potosí. P.J. 8 reales. (AC. 1013). Rayitas. 26,96 g. **MBC/MBC+**. Est. 70

**40.-**

- 593** 1808. Potosí. P.J. 8 reales. (AC. 1014). Manchitas. 26,94 g. **MBC+**. Est. 70

**40.-**



- 594** 1791. Santiago. DA. 8 reales. (AC. 1018). Busto de Carlos III. Ordinal IV. Golpecito en el canto. Rara. 26,92 g. **MBC+/EBC-**. Est. 1.000  
Ex Áureo 17/12/1997, nº 1835.

**600.-**



- 595** 1791. Santiago. DA. 8 reales. (AC. 1019). Primer año de busto propio. Rayas y golpes. Muy rara. 26,71 g. **MBC-**. Est. 500  
Ex Áureo 28/05/2003, nº 605.

**300.-**





**596** 1793. Santiago. DA. 8 reales. (AC. 1022). Rara. 26,76 g. **MBC-**. Est. 400 **250.-**  
Ex Áureo 17/10/2001, nº 1470.

**597** 1794. Santiago. DA. 8 reales. (AC. 1023). Limpiada. Golpecitos. Escasa. 26,86 g. **MBC-**. Est. 300 **150.-**  
Ex Áureo 18/10/1995, nº 965.



**598** 1796. Santiago. DA. 8 reales. (AC. 1026). Leves oxidaciones. Rara. 26,33 g. **(MBC-/MBC)**. Est. 300 **150.-**  
Ex Áureo 16/04/1996, nº 536.



**599** 1797. Santiago. DA. 8 reales. (AC. 1029). Leves marquitas. Preciosa pátina. Rara y más así. **600.-**  
26,84 g. **EBC/EBC+**. Est. 1.000  
Ex Áureo 17/12/1997, nº 1836.





- 600 1798. Santiago. DA. 8 reales. (AC. 1030). Resellos orientales. Rara. 26,47 g. **BC+**. Est. 250 **125.-**
- 601 1799. Santiago. DA. 8 reales. (AC. 1031). Rara. 26,76 g. **MBC-/MBC**. Est. 350 **200.-**  
Ex Áureo 27/05/1999, nº 471.



- 602 1800. Santiago. AJ. 8 reales. (AC. 1032). Oxidación. Buen ejemplar. Rara. 26,88 g. **MBC+**. Est. 400 **250.-**
- 603 1801. Santiago. AJ. 8 reales. (AC. 1034). Oxidaciones. Rara. 26,95 g. **(MBC-)**. Est. 250 **125.-**



- 604 1802/1. Santiago. JJ. 8 reales. (AC. 1035). Pequeña oxidación limpiada. Pátina. Rara. 26,91 g. **MBC-/MBC+**. Est. 350 **200.-**



- 605 1803. Santiago. FJ/JJ. 8 reales. Contramarca ¿león?. Rayitas. Pátina. Muy rara. 26,63 g. **MBC/MBC+**. Est. 500 **300.-**  
Ex Colección Godoy, Áureo 30/03/2004, nº 278.





**606** 1804. Santiago. FJ. 8 reales. (AC. 1044). Plata agria en pequeña zona. Parte de brillo original. **175.-**  
Rara. 26,92 g. **(MBC+)**. Est. 300

**607** 1805. Santiago. FJ. 8 reales. (AC. 1045). Muy escasa. 26,16 g. **MBC/MBC+**. Est. 350 **200.-**  
Ex Áureo 16/10/1996, nº 673.



**608** 1806. Santiago. FJ. 8 reales. (AC. 1047). Perforación hábilmente reparada. 26,57 g. **(MBC-/MBC)**. **110.-**  
Est. 200

**609** 1807. Santiago. FJ. 8 reales. (AC. 1048). Rara. 26 g. **MBC-/MBC+**. Est. 300 **150.-**  
Ex Selección, Áureo 06/03/1996, nº 551.



**610** 1808. Santiago. FJ. 8 reales. (AC. 1049). Suciedades. Rara. 27 g. **MBC-/MBC+**. Est. 400 **250.-**  
Ex Áureo 21/05/1998, nº 854.



**611** 1788. Sevilla. C. 8 reales. (AC. 1050). Rara. 26,33 g. **BC+/MBC-**. Est. 200 **110.-**





**612** 1791. Sevilla. C. 8 reales. (AC. 1053). Muy rara. 26,74 g. **MBC-**. Est. 300

**150.-**



**613** 1792. Sevilla. C. 8 reales. (AC. 1054). Bonita pátina. Muy rara, sólo hemos tenido seis ejemplares.  
26,75 g. **MBC/MBC+**. Est. 400  
Ex Colección Godoy, Áureo 30/03/2004, nº 285.

**250.-**



**614** 1792. Sevilla. CN. 8 reales. (AC. 1055). Rara. 26,67 g. **MBC-/MBC**. Est. 225

**125.-**

**615** 1793. Sevilla. CN. 8 reales. (AC. 1056). Pátina. Escasa. 27,01 g. **MBC/MBC+**. Est. 300

**175.-**



**616** 1795. Sevilla. CN. 8 reales. (AC. 1057). Escasa. Plata porosa. 26,21 g. **MBC**. Est. 250

**150.-**

**617** 1796. Sevilla. CN. 8 reales. (AC. 1058). Rayitas. Pátina oscura. Rara, sólo hemos tenido cinco ejemplares. 26,81 g. **BC+**. Est. 200

**110.-**



- 618 1798. Sevilla. CN. 8 reales. (AC. 1060). Escasa. 26,79 g. **MBC-/MBC**. Est. 250 **125.-**
- 619 1799. Sevilla. CN. 8 reales. (AC. 1061). Rayitas. Muy rara, sólo hemos tenido dos ejemplares. **250.-**  
26,76 g. **MBC/MBC+**. Est. 400



- 620 1800. Sevilla. CN. 8 reales. (AC. 1062). Rayitas. Rara, sólo hemos tenido cuatro ejemplares. **200.-**  
26,72 g. **MBC-/MBC**. Est. 350



- 621 1802. Sevilla. CN. 8 reales. (AC. 1064). Leves marquitas. Atractiva. Escasa y más así. 26,96 g. **250.-**  
**EBC-**. Est. 400



- 622 1803. Sevilla. CN. 8 reales. (AC. 1065). Rayitas. Escasa. Plata agria. 26,67 g. **BC+/MBC-**. Est. 200 **110.-**





- 623** 1789. Madrid. Proclamación. Módulo 1/2 escudo. (AC. 1066) (Ha. lám. 46, nº 67) (V. falta) (V.Q. 13122). Leves rayitas. Rara. 1,75 g. **MBC+**. Est. 400 **250.-**
- 624** 1788. Madrid. MF. 1/2 escudo. (AC. 1067). Leves hojitas. Bonito color. Rara, sólo hemos tenido siete ejemplares. 1,68 g. **MBC-/MBC**. Est. 500 **300.-**
- 625** 1789. Madrid. MF. 1/2 escudo. (AC. 1068). Rayita. Precioso color. Rara, sólo hemos tenido nueve ejemplares. 1,66 g. **MBC/MBC+**. Est. 500 **300.-**



- 626** 1790. Madrid. MF. 1/2 escudo. (AC. 1069). Atractiva. Rara, sólo hemos tenido ocho ejemplares. 1,76 g. **MBC/MBC+**. Est. 500 **300.-**
- 627** 1791. Madrid. MF. 1/2 escudo. (AC. 1070). Leves rayitas. Rara, sólo hemos tenido ocho ejemplares. 1,65 g. **MBC-/MBC**. Est. 500 **300.-**
- 628** 1793. Madrid. MF. 1/2 escudo. (AC. 1072). Sirvió como joya. Muy escasa. 1,71 g. (**MBC-/MBC**). Est. 250 **150.-**



- 629** 1794. Madrid. MF. 1/2 escudo. (AC. 1073). Leves hojitas en reverso. Rara, sólo hemos tenido nueve ejemplares. 1,69 g. **MBC-/MBC**. Est. 400 **250.-**
- 630** 1795. Madrid. MF. 1/2 escudo. (AC. 1074). Parte de brillo original. Rara, sólo hemos tenido ocho ejemplares. 1,74 g. **MBC/MBC+**. Est. 550 **350.-**
- 631** 1796. Madrid. MF. 1/2 escudo. (AC. 1075). Muy escasa. 1,60 g. **MBC-**. Est. 350 **200.-**



- 632** 1789. Guatemala. M. 1 escudo. (AC. 1076). Busto de Carlos III. Ordinal IV. Leves rayitas. Bonito color. Rarísima. 3,36 g. **MBC-/MBC**. Est. 1.000 **600.-**  
Ex Áureo 19/06/2001, nº 804.



- 633** 1790. Lima. IJ. 1 escudo. (AC. 1082). Busto de Carlos III. Ordinal IV. Precioso color. Muy rara, sólo hemos tenido otros dos ejemplares. 3,36 g. **MBC**. Est. 400 **250.-**  
Ex Colección Godoy, Áureo 30/03/2004, nº 299.
- 634** 1792. Lima. IJ. 1 escudo. (AC. 1084). Primer año de busto propio. Perforación. Muy rara, sólo hemos tenido dos ejemplares. 3,31 g. (**BC+/MBC-**). Est. 350 **200.-**



- 635** 1793. Lima. IJ. 1 escudo. (AC. 1085). Precioso color. Rara, sólo hemos tenido otros dos ejemplares. 3,30 g. **MBC-/MBC**. Est. 400 **225.-**  
Ex Colección Godoy, Áureo 30/03/2004, nº 301.
- 636** 1795. Lima. IJ. 1 escudo. (AC. 1089). El 5 de la fecha rectificado sobre otro número. Muy rara, sólo hemos tenido otro ejemplar. 3,31 g. **BC+/MBC-**. Est. 350 **200.-**
- 637** 1801. Lima. IJ. 1 escudo. (AC. 1095). Muy rara, sólo hemos tenido otro ejemplar. 3,30 g. **BC/MBC-**. Est. 350 **200.-**



- 638** 1788. Madrid. MF. 1 escudo. (AC. 1105). Bonita pátina. Muy rara, sólo hemos tenido dos ejemplares. 3,30 g. **MBC-/MBC**. Est. 400 **225.-**
- 639** 1789. Madrid. MF. 1 escudo. (AC. 1106). Precioso color. 3,40 g. **MBC/MBC+**. Est. 225 **150.-**
- 640** 1790. Madrid. MF. 1 escudo. (AC. 1107). 3,38 g. **MBC-/MBC**. Est. 200 **130.-**



- 641** 1791. Madrid. MF. 1 escudo. (AC. 1108). Leves marquitas. Atractiva. Escasa así. 3,40 g. **MBC+/EBC-**. Est. 300 **175.-**
- 642** 1792. Madrid. MF. 1 escudo. (AC. 1109). Dos rayas. Parte de brillo original. 3,30 g. **MBC/MBC+**. Est. 180 **130.-**
- 643** 1793. Madrid. MF. 1 escudo. (AC. 1110). Preciosa pátina. 3,28 g. **MBC/MBC+**. Est. 200 **140.-**



- 644** 1794. Madrid. MF. 1 escudo. (AC. 1111). Limpiada. Escasa. 3,37 g. (**BC+/MBC-**). Est. 150 **100.-**  
Ex Áureo 16/04/1996, nº 542.
- 645** 1796. Madrid. MF. 1 escudo. (AC. 1114). El 6 de la fecha inclinado. Grieta. Escasa. 3,34 g. **MBC-/MBC**. Est. 200 **125.-**
- 646** 1797. Madrid. MF. 1 escudo. (AC. 1115). Parte de brillo original. 3,44 g. **MBC/MBC+**. Est. 225 **150.-**



- 647** 1798. Madrid. MF. 1 escudo. (AC. 1116). Leves rayitas. Bella. Brillo original. Escasa así. 3,39 g. **EBC-/EBC**. Est. 325 **200.-**
- 648** 1799. Madrid. MF. 1 escudo. (AC. 1117). Rayitas. Parte de brillo original. 3,38 g. **MBC/MBC+**. Est. 200 **140.-**  
Ex Áureo 21/05/1996, nº 877.
- 649** 1799. Madrid. FA. 1 escudo. (AC. 1118). Rayitas. Escasa. 3,28 g. **BC+/MBC-**. Est. 200 **125.-**



- |            |  |  |  |  |  |  |  |  |              |
|------------|--|--|--|--|--|--|--|--|--------------|
|            |  |  |  |  |  |  |  |  |              |
| <b>650</b> | 1801. Madrid. FA. 1 escudo. (AC. 1119). Leves rayitas. Atractiva. 3,31 g. <b>MBC/MBC+</b> . Est. 200   |  |  |  |  |  |  |  | <b>140.-</b> |
| <b>651</b> | 1807. Madrid. FA. 1 escudo. (AC. 1120). Golpecito en canto. Buen ejemplar. Escasa. 3,31 g. <b>MBC+</b> . Est. 225<br>Ex Áureo 21/05/1997, nº 878.  |  |  |  |  |  |  |  | <b>150.-</b> |
| <b>652</b> | 1792. México. FM. 1 escudo. (AC. 1123). Primer año de busto propio. Rara, no hemos tenido ningún ejemplar. 3,34 g. <b>BC/BC+</b> . Est. 250  |  |  |  |  |  |  |  | <b>150.-</b> |
|            |  |  |  |  |  |  |  |  |              |
| <b>653</b> | 1793. México. FM. 1 escudo. (AC. 1124). Rara, sólo hemos tenido tres ejemplares. 3,35 g. <b>BC+</b> . Est. 250   |  |  |  |  |  |  |  | <b>150.-</b> |
| <b>654</b> | 1794. México. FM. 1 escudo. (AC. 1125). Defecto en el canto. Atractiva. Gran parte de brillo original. Rara y más así; sólo hemos tenido seis ejemplares. 3,38 g. <b>EBC-</b> . Est. 400 |  |  |  |  |  |  |  | <b>250.-</b> |
| <b>655</b> | 1795/4. México. FM. 1 escudo. (AC. 1126). Rara, no hemos tenido ningún ejemplar con sobrefecha. 3,34 g. <b>BC+/MBC</b> . Est. 250  |  |  |  |  |  |  |  | <b>150.-</b> |
|            |  |  |  |  |  |  |  |  |              |
| <b>656</b> | 1795. México. FM. 1 escudo. (AC. 1127). Rara, sólo hemos tenido cuatro ejemplares. 3,34 g. <b>BC+/MBC</b> . Est. 225   |  |  |  |  |  |  |  | <b>140.-</b> |
| <b>657</b> | 1796. México. FM. 1 escudo. (AC. 1128). Soldadura en el canto. Rara, sólo hemos tenido otros cinco ejemplares. 3,34 g. <b>(BC+)</b> . Est. 250<br>Ex Áureo 30/10/2002, nº 3119.          |  |  |  |  |  |  |  | <b>175.-</b> |
| <b>658</b> | 1797. México. FM. 1 escudo. (AC. 1129). Rara, sólo hemos tenido otros seis ejemplares. 3,31 g. <b>BC+/MBC-</b> . Est. 225<br>Ex Áureo 17/12/1996, nº 506.                                |  |  |  |  |  |  |  | <b>150.-</b> |
|            |  |  |  |  |  |  |  |  |              |
| <b>659</b> | 1798. México. FM. 1 escudo. (AC. 1130). Parte de brillo original. Muy rara, sólo hemos tenido un ejemplar. 3,33 g. <b>BC+/MBC-</b> . Est. 300  |  |  |  |  |  |  |  | <b>175.-</b> |
| <b>660</b> | 1799. México. FM. 1 escudo. (AC. 1131). Bonito color. Rara, sólo hemos tenido cinco ejemplares. 3,26 g. <b>BC/BC+</b> . Est. 250   |  |  |  |  |  |  |  | <b>150.-</b> |
|            |  |  |  |  |  |  |  |  |              |
| <b>661</b> | 1800. México. FM. 1 escudo. (AC. 1132). Buen ejemplar. Muy escasa, sólo hemos tenido siete ejemplares. 3,35 g. <b>MBC/MBC+</b> . Est. 300  |  |  |  |  |  |  |  | <b>175.-</b> |
| <b>662</b> | 1801. México. FT. 1 escudo. (AC. 1133). Bella. Brillo original. Muy escasa, sólo hemos tenido ocho ejemplares y ninguno así. 3,35 g. <b>EBC-/EBC</b> . Est. 500                          |  |  |  |  |  |  |  | <b>300.-</b> |



- 663** 1802. México. FT. 1 escudo. (AC. 1135). Acuñaación floja de anverso. Rayitas. Golpecito en canto. Brillo original. Rara, sólo hemos tenido cinco ejemplares. 3,36 g. **MBC-/EBC**. Est. 350 **200.-**
- 664** 1803. México. FT. 1 escudo. (AC. 1136). Sirvió como joya. Rara, sólo hemos tenido seis ejemplares. 3,36 g. **(MBC-/MBC+)**. Est. 250 **150.-**
- 665** 1804. México. TH. 1 escudo. (AC. 1138). Sirvió como joya. Brillo original en reverso. Escasa. 3,38 g. **(MBC-/EBC-)**. Est. 250 **150.-**



- 666** 1805. México. TH. 1 escudo. (AC. 1139). Rara, sólo hemos tenido tres ejemplares. 3,29 g. **BC/MBC-**. Est. 225 **125.-**
- 667** 1806. México. TH. 1 escudo. (AC. 1141). Rara, sólo hemos tenido cinco ejemplares. 3,34 g. **BC+/MBC-**. Est. 200 **125.-**
- 668** 1807. México. TH. 1 escudo. (AC. 1142). Limpiada. Rara, sólo hemos tenido otros seis ejemplares. 3,35 g. **BC/BC+**. Est. 200 **110.-**  
Ex Áureo 21/05/1996, nº 879.



- 669** 1808. México. TH. 1 escudo. (AC. 1143). Rayas en forma de cruz en anverso. Acuñaación floja. Parte de brillo original. Escasa. 3,34 g. **MBC-/MBC+**. Est. 225 **125.-**
- 670** 1789/8. Popayán. SF. 1 escudo. (AC. 1144) (Restrepo 83-1a). Busto de Carlos III. Ordinal IV/III. Punto entre HISP•ET... Rayitas. Rara. 3,34 g. **MBC**. Est. 300 **200.-**
- 671** 1790. Popayán. SF. 1 escudo. (AC. 1145) (Restrepo 83-3). Busto de Carlos III. Ordinal IV. Rara, sólo hemos tenido otros seis ejemplares. 3,30 g. **BC+/MBC-**. Est. 250 **150.-**  
Ex Áureo 17/12/2002, nº 1140.

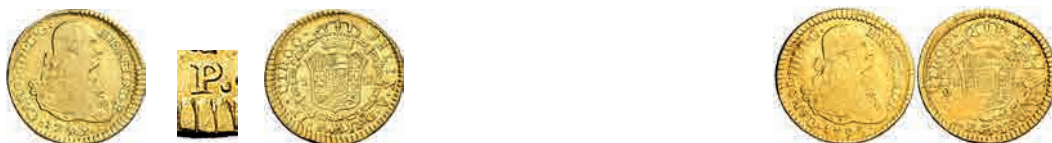

- 672** 1792. Popayán. JF. 1 escudo. (AC. 1147) (Restrepo 85-2). Primer año de busto propio. Parte de brillo original. 3,30 g. **MBC-/MBC+**. Est. 250 **150.-**  
Ex Áureo 19/06/2001, nº 834.
- 673** 1793. Popayán. JF. 1 escudo. (AC. 1149) (Restrepo 85-4). Escasa. 3,31 g. **BC+**. Est. 200 **125.-**



- 674** 1794. Popayán. JF. 1 escudo. (AC. 1151) (Restrepo 85-6). Raya en reverso. Escasa. 3,33 g. **BC/BC+**. Est. 180 **110.-**
- 675** 1795. Popayán. JF. 1 escudo. (AC. 1153) (Restrepo 85-8). Acuñaación algo floja. Atractiva. Brillo original. Rara así. 3,35 g. **MBC+**. Est. 400 **225.-**





- 676** 1796. Popayán. JF. 1 escudo. (AC. 1154) (Restrepo 85-10). Golpes. Rara, sólo hemos tenido otros cinco ejemplares. 3,31 g. **BC+/MBC-**. Est. 250 **150.-**  
Ex Áureo 31/05/2006, nº 458.



- 677** 1797. Popayán. JF. 1 escudo. (AC. 1155) (Restrepo 85-12). Atractiva. Brillo original. Escasa así. 3,35 g. **MBC+**. Est. 350 **200.-**



- 678** 1798. Popayán. JF. 1 escudo. (AC. 1156) (Restrepo 85-14). Hojas. Parte de brillo original. 3,34 g. **(MBC-/MBC)**. Est. 200 **125.-**



- 679** 1799. Popayán. JF. 1 escudo. (AC. 1157) (Restrepo 85-16). Golpecitos. Parte de brillo original. 3,33 g. **BC+/MBC**. Est. 225 **125.-**



- 680** 1800. Popayán. JF. 1 escudo. (AC. 1159) (Restrepo 85-18). Golpes. 3,29 g. **BC-/BC**. Est. 180 **110.-**



- 681** 1801. Popayán. JF. 1 escudo. (AC. 1160) (Restrepo 85-20). 3,36 g. **BC/BC+**. Est. 200 **120.-**



- 682** 1802. Popayán. JF. 1 escudo. (AC. 1161) (Restrepo 85-22). Acuñación floja. Rara, sólo hemos tenido cuatro ejemplares. 3,33 g. **BC+**. Est. 200 **125.-**



- 683** 1803. Popayán. JF. 1 escudo. (AC. 1162) (Restrepo 85-24). Defecto en el canto. Rara, sólo hemos tenido cuatro ejemplares. 3,31 g. **BC/BC+**. Est. 200 **120.-**



- 684** 1804. Popayán. JF. 1 escudo. (AC. 1163) (Restrepo 85-26). Acuñación floja. Parte de brillo original. Escasa así. 3,37 g. **MBC/MBC+**. Est. 250 **150.-**



- 685** 1804. Popayán. JT. 1 escudo. (AC. 1164) (Restrepo 85-28). Acuñación descuidada. Bonito color. Rara, sólo hemos tenido tres ejemplares. 3,44 g. **BC+/MBC-**. Est. 300 **150.-**



- 686** 1805/4. Popayán. JT. 1 escudo. (AC. falta) (AC. pdf 1165.1) (Restrepo falta). Defectos de acuñación. 3,31 g. **BC+/MBC-**. Est. 180 **120.-**



- 687** 1805. Popayán. JT. 1 escudo. (AC. 1167) (Restrepo 85-32). 3,31 g. **BC/BC+**. Est. 200 **125.-**



- 688** 1806. Popayán. JF. 1 escudo. (AC. 1168) (Restrepo 85-34). Acuñación descuidada, con vanos. 3,31 g. **(BC)**. Est. 150 **110.-**



- 689** 1807. Popayán. JF. 1 escudo. (AC. 1170) (Restrepo 85-38). 3,29 g. **BC/BC+**. Est. 160 **110.-**



- 690** 1808. Popayán. JF. 1 escudo. (AC. 1172) (Restrepo 85-40 var). Parte de brillo original. Rara, sólo hemos tenido cuatro ejemplares. 3,38 g. **MBC-/MBC**. Est. 250 **150.-**



**691** 1790. Potosí. PR. 1 escudo. (AC. 1174). Busto de Carlos III. Ordinal IV. Perforación reparada. Muy rara, sólo hemos tenido otro ejemplar, el de la Colección "Caballero de las Yndias". 3,39 g. **(MBC+)**. Est. 1.000 **600.-**

**692** 1795. Potosí. PP. 1 escudo. (AC. 1181). Busto propio. Hojas en anverso. Parte de brillo original. Muy rara, no hemos tenido ningún ejemplar. 3,33 g. **MBC/EBC**. Est. 700 **400.-**



**693** 1799. Potosí. PP. 1 escudo. (AC. 1185). Rayitas. Muy rara, sólo hemos tenido un ejemplar. 3,23 g. **BC-/BC**. Est. 300 **150.-**

**694** 1800. Potosí. PP. 1 escudo. (AC. 1186). Rara, sólo hemos tenido dos ejemplares. 3,33 g. **BC+/MBC-**. Est. 400 **250.-**

**695** 1802. Potosí. PP. 1 escudo. (AC. 1188). Hojita. Bonito color. Muy rara, no hemos tenido ningún ejemplar. 3,29 g. **BC/BC+**. Est. 350 **200.-**



**696** 1807. Potosí. PJ. 1 escudo. (AC. 1193). La marca de ceca rectificada sobre otra invertida. Leves rayitas. Bonita pátina. Muy rara, sólo hemos tenido dos ejemplares, uno con esta rectificación. 3,35 g. **MBC/MBC+**. Est. 500 **300.-**

**697** 1790. Santa Fe de Nuevo Reino. JJ. 1 escudo. (AC. 1196) (Restrepo 82-4 var). Busto de Carlos III. Ordinal IV. Punto entre los ensayadores. Golpecitos y rayitas. Bonito color. Rara, sólo hemos tenido cinco ejemplares. 3,34 g. **MBC-**. Est. 350 **200.-**

**698** 1791. Santa Fe de Nuevo Reino. JJ. 1 escudo. (AC. 1197) (Restrepo 82-6). Busto de Carlos III. Ordinal IV. Golpe. Rara, sólo hemos tenido tres ejemplares. 3,31 g. **BC-/BC**. Est. 200 **125.-**



**699** 1792. Santa Fe de Nuevo Reino. JJ. 1 escudo. (AC. 1198) (Restrepo 84-2). Primer año de busto propio. Rayitas. Rara, sólo hemos tenido tres ejemplares. 3,24 g. **BC/BC+**. Est. 200 **110.-**

**700** 1793. Santa Fe de Nuevo Reino. JJ. 1 escudo. (AC. 1199) (Restrepo 84-4). Rara, sólo hemos tenido otros tres ejemplares. 3,29 g. **BC+/MBC-**. Est. 200 **125.-**  
Ex Áureo 17/12/1996, nº 507.



**701** 1794. Santa Fe de Nuevo Reino. JJ. 1 escudo. (AC. 1200) (Restrepo 84-6). Rayitas. Rara, sólo hemos tenido cuatro ejemplares. 3,30 g. **BC+/MBC-**. Est. 200 **125.-**

**702** 1795. Santa Fe de Nuevo Reino. JJ. 1 escudo. (AC. 1201) (Restrepo 84-8). Rara, sólo hemos tenido otros tres ejemplares. 3,29 g. **BC/BC+**. Est. 180 **110.-**  
Ex Áureo 17/10/2001, nº 3406.





- 703** 1796. Santa Fe de Nuevo Reino. JJ. 1 escudo. (AC. 1203) (Restrepo 84-10). Rara, sólo hemos tenido dos ejemplares. 3,37 g. **BC/BC+**. Est. 180 **110.-**
- 704** 1797. Santa Fe de Nuevo Reino. JJ. 1 escudo. (AC. 1205) (Restrepo 84-13). Defecto en cospel. Escasa. 3,33 g. **BC**. Est. 180 **110.-**  
Ex Áureo 25/05/2005, nº 378.
- 705** 1798. Santa Fe de Nuevo Reino. JJ. 1 escudo. (AC. 1206) (Restrepo 84-14). Golpecitos. Bonito color. Rara, sólo hemos tenido tres ejemplares. 3,43 g. **MBC**. Est. 300 **175.-**



- 706** 1799/8/7. Santa Fe de Nuevo Reino. JJ. 1 escudo. (AC. 1209) (Restrepo 84-15). Cospel algo irregular. Bonito color. Rara rectificación. Rara, sólo hemos tenido otros cuatro ejemplares. 3,37 g. **MBC**. Est. 300 **175.-**  
Ex Colección Godoy, Áureo 30/03/2004, nº 334.
- 707** 1800. Santa Fe de Nuevo Reino. JJ. 1 escudo. (AC. 1211) (Restrepo 84-18). Rara, sólo hemos tenido este ejemplar. 3,40 g. **MBC/MBC+**. Est. 350 **200.-**  
Ex Áureo 21/05/1997, nº 880.
- 708** 1802/1. Santa Fe de Nuevo Reino. JJ. 1 escudo. (AC. 1214) (Restrepo 84-21). Rara, sólo hemos tenido cinco ejemplares distintos, todos con rectificación de fecha. 3,26 g. **BC/BC+**. Est. 225 **125.-**



- 709** 1803. Santa Fe de Nuevo Reino. JJ. 1 escudo. (AC. 1217) (Restrepo 84-24). Rara, sólo hemos tenido cinco ejemplares. 3,34 g. **BC+/MBC**. Est. 225 **150.-**
- 710** 1804. Santa Fe de Nuevo Reino. JJ. 1 escudo. (AC. 1219) (Restrepo 84-26). Bella. Brillo original. Rara, sólo hemos tenido otros tres ejemplares y éste es el mejor. 3,38 g. **EBC+**. Est. 500 **300.-**  
Ex Colección Godoy, Áureo 30/03/2004, nº 336.
- 711** 1805. Santa Fe de Nuevo Reino. JJ. 1 escudo. (AC. 1220) (Restrepo 84-28). Rara, sólo hemos tenido dos ejemplares. 3,34 g. **MBC-**. Est. 250 **150.-**



- 712** 1806. Santa Fe de Nuevo Reino. JJ. 1 escudo. (AC. 1221) (Restrepo 84-30a). Con punto antes de FELIX. Maltratada. Rara, sólo hemos tenido cuatro ejemplares. 3,26 g. **(BC)**. Est. 180 **110.-**
- 713** 1807. Santa Fe de Nuevo Reino. JJ. 1 escudo. (AC. 1222) (Restrepo 84-32). Contramarca en anverso. Sirvió como joya. Rara, sólo hemos tenido otro ejemplar. 3,39 g. **(BC/BC+)**. Est. 180 **110.-**  
Ex Áureo 30/10/2002, nº 3120.
- 714** 1804. Santiago. FJ/JJ. 1 escudo. (AC. 1244 var) (AC. pdf 1243.1). Según Krause, la acuñación fue de 1428 piezas. Muy rara, sólo hemos tenido otro ejemplar, el de la Colección Moratín, 16/12/1999, nº 1603. 3,29 g. **BC+/MBC**. Est. 700 **400.-**



- 715** 1791. Lima. IJ. 2 escudos. (AC. 1257). Busto de Carlos III. Ordinal IV. Acuñación floja en anverso. **450.-**  
Bonito color. Muy rara, sólo hemos tenido otros tres ejemplares. 6,70 g. **MBC-/MBC**. Est. 750  
Ex Colección de 2 reales y 2 escudos, Áureo 09/04/2003, nº 782.
- 716** 1792. Lima. IJ. 2 escudos. (AC. 1258). Primer año de busto propio. Bonito color. Rara, sólo hemos  
tenido otros dos ejemplares. 6,63 g. **MBC-/MBC**. Est. 750 **450.-**  
Ex Colección de 2 reales y 2 escudos, Áureo 09/04/2003, nº 783.



- 717** 1794. Lima. IJ. 2 escudos. (AC. 1260). Atractiva pátina. Rara, sólo hemos tenido otros dos ejem-  
plares. 6,67 g. **MBC/MBC+**. Est. 1.000 **600.-**  
Ex Colección de 2 reales y 2 escudos, Áureo 09/04/2003, nº 784.
- 718** 1788. Madrid. MF. 2 escudos. (AC. 1273). Resello particular en anverso. Bonita pátina. 6,65 g. **200.-**  
**MBC-/MBC**. Est. 300



- 719** 1789. Madrid. MF. 2 escudos. (AC. 1274). 6,70 g. **MBC-/MBC**. Est. 300 **200.-**
- 720** 1790. Madrid. MF. 2 escudos. (AC. 1275). Leves rayitas. Parte de brillo original. 6,75 g. **200.-**  
**MBC/MBC+**. Est. 300



- 721** 1793. Madrid. MF. 2 escudos. (AC. 1279). Leves marquitas. Bella. Brillo original. 6,68 g. **225.-**  
**EBC-/EBC**. Est. 325
- 722** 1793. Madrid. M. 2 escudos. (AC. 1280). Rayas. Muy rara, sólo hemos tenido tres ejemplares. **400.-**  
6,63 g. **MBC/MBC+**. Est. 700



- 723** 1794. Madrid. MF. 2 escudos. (AC. 1282). Leves rayitas. Atractiva. Brillo original. 6,79 g. **250.-**  
**EBC-/EBC**. Est. 350
- 724** 1795. Madrid. MF. 2 escudos. (AC. 1285). Limpiada. 6,65 g. **MBC-**. Est. 250 **180.-**





**725** 1796/4. Madrid. MF. 2 escudos. (AC. 1287). Leves marquitas. Parte de brillo original. 6,68 g. **MBC+/EBC-**. Est. 325 **225.-**

**726** 1797. Madrid. MF. 2 escudos. (AC. 1289). Mínimas rayitas. Bella. Brillo original. 6,78 g. **EBC-/EBC**. Est. 350 **250.-**



**727** 1798. Madrid. MF. 2 escudos. (AC. 1290). Leves rayitas. Bonito color. 6,71 g. **MBC/MBC+**. Est. 325 **225.-**

**728** 1799. Madrid. MF. 2 escudos. (AC. 1291). 6,67 g. **BC+/MBC-**. Est. 250 **180.-**  
Ex Áureo 05/04/1995, nº 586.



**729** 1800/790. Madrid. FA. 2 escudos. (AC. 1294). Rayitas. Escasa. 6,71 g. **MBC-/MBC**. Est. 300 **200.-**

**730** 1800. Madrid. MF. 2 escudos. (AC. 1297). Bonito color. 6,69 g. **MBC/MBC+**. Est. 350 **225.-**



**731** 1801/791. Madrid. MF. 2 escudos. (AC. 1300). Rayitas. Bonito color. Escasa. 6,73 g. **MBC-/MBC**. Est. 325 **225.-**

**732** 1801. Madrid. FA. 2 escudos. (AC. 1303). Sirvió como joya. 6,73 g. **(MBC)**. Est. 275 **200.-**



**733** 1802/1. Madrid. FA. 2 escudos. (AC. 1304). Impurezas. Brillo original. Escasa así. 6,69 g. **(EBC-/EBC)**. Est. 350 **275.-**



**734** 1803. Madrid. FA. 2 escudos. (AC. 1308). Rayitas. Parte de brillo original. 6,73 g. **MBC-/MBC+**. Est. 325 **225.-**

**735** 1804. Madrid. FA. 2 escudos. (AC. 1310). Rayitas y hojitas. 6,64 g. **MBC-**. Est. 250 **180.-**



**736** 1805. Madrid. FA. 2 escudos. (AC. 1312). Leves rayitas. Parte de brillo original. 6,68 g. **225.-**  
**MBC+/EBC-**. Est. 350  
 Ex Áureo 02/07/1996, nº 670.

**737** 1806. Madrid. FA. 2 escudos. (AC. 1314). Sirvió como joya. 6,74 g. **(MBC-)**. Est. 250 **180.-**

**738** 1807. Madrid. FA. 2 escudos. (AC. 1317). Sirvió como joya. 6,63 g. **(MBC-)**. Est. 250 **180.-**



**739** 1807. Madrid. Al. 2 escudos. (AC. 1318). Parte de la leyenda del reverso calcada en anverso. Leves rayitas. Bella. Brillo original. Escasa así. 6,75 g. **EBC-/EBC**. Est. 350 **250.-**

**740** 1808. Madrid. Al. 2 escudos. (AC. 1320). Leves marquitas. Parte de brillo original. 6,74 g. **250.-**  
**MBC+/EBC-**. Est. 350



**741** 1790. México. FM. 2 escudos. (AC. 1322). Busto de Carlos III. Ordinal IV. Leves golpecitos. Gran parte de brillo original en reverso. Rarísima, no hemos tenido ningún ejemplar. 6,68 g. **1.500.-**  
**MBC-/MBC**. Est. 3.000

**742** 1791. México. FM. 2 escudos. (AC. 1323). Primer año de busto propio. Rayas en anverso. Bonito color. Rara, sólo hemos tenido tres ejemplares. 6,67 g. **225.-**  
**BC+/MBC-**. Est. 400



**743** 1792. México. FM. 2 escudos. (AC. 1324). Muy rara, sólo hemos tenido un ejemplar. 6,63 g. **200.-**  
**BC**. Est. 300

**744** 1793/2. México. FM. 2 escudos. (AC. 1325). Acuñación floja. Rara, sólo hemos tenido cinco ejemplares. 6,72 g. **225.-**  
**MBC-/MBC**. Est. 350

**745** 1794. México. FM. 2 escudos. (AC. 1326). Acuñación algo floja. Bonito color. Rara, sólo hemos tenido seis ejemplares. 6,65 g. **225.-**  
**BC+/MBC-**. Est. 350



**746** 1796. México. FM. 2 escudos. (AC. 1328). Rara, sólo hemos tenido un ejemplar. 6,64 g. **250.-**  
**MBC-**. Est. 400





- 747** 1798. México. FM. 2 escudos. (AC. 1331). Pequeña incisión en anverso. Rara, sólo hemos tenido otro ejemplar el de la Colección "Caballero de las Yndias". 6,63 g. **BC/BC+**. Est. 350  
Ex Áureo 19/10/1994, nº 1619. **200.-**



- 748** 1799. México. FM. 2 escudos. (AC. 1332). Leves marquitas. Buen ejemplar. Rara, sólo hemos tenido tres ejemplares. 6,69 g. **MBC/MBC+**. Est. 500 **300.-**



- 749** 1800. México. FM. 2 escudos. (AC. 1333). Leves rayitas. Atractiva. Rara, sólo hemos tenido otro ejemplar. 6,75 g. **MBC/MBC+**. Est. 500 **300.-**  
Ex Colección Godoy, Áureo 30/04/2004, nº 394.



- 750** 1801. México. FT. 2 escudos. (AC. 1335). Acuñación floja. Parte de brillo original. Rara, sólo hemos tenido otros dos ejemplares. 6,74 g. **MBC/MBC+**. Est. 500 **300.-**  
Ex Colección Godoy, Áureo 30/03/2004, nº 395.



- 751** 1802. México. FT. 2 escudos. (AC. 1336). Levísimas rayitas. Bella. Parte de brillo original. Rara, sólo hemos tenido cinco ejemplares y éste es el mejor. 6,77 g. **EBC-/EBC**. Est. 1.000 **600.-**



- 752** 1803. México. FT. 2 escudos. (AC. 1337). Acuñación floja. Rara, sólo hemos tenido otros dos ejemplares. 6,66 g. **BC/MBC-**. Est. 325 **225.-**  
Ex Áureo 17/10/2001, nº 1491.



- 753** 1804. México. TH. 2 escudos. (AC. 1338). Leves marquitas. Bella. Brillo original. Rara, sólo hemos tenido tres ejemplares. 6,72 g. **EBC-**. Est. 700 **400.-**



- 754** 1805. México. TH. 2 escudos. (AC. 1339). Sirvió como joya. Rara, sólo hemos tenido otro ejemplar. **225.-**  
6,69 g. **(BC+/MBC-)**. Est. 325
- 755** 1806. México. TH. 2 escudos. (AC. 1341). Bonito color. Rara, sólo hemos tenido tres ejemplares. **250.-**  
6,65 g. **BC+/MBC-**. Est. 350
- 756** 1808. México. TH. 2 escudos. (AC. 1343). Raya en anverso. Rara, sólo hemos tenido otro ejemplar. **225.-**  
6,64 g. **BC/MBC-**. Est. 325



- 757** 1789. Popayán. SF. 2 escudos. (AC. 1345) (Restrepo 88-2). Busto de Carlos III. Ordinal IV. Golpecitos. Escasa. 6,75 g. **MBC**. Est. 325
- 758** 1790. Popayán. SF. 2 escudos. (AC. 1347) (Restrepo 88-5). Busto de Carlos III. Ordinal IV. Leves marquitas. Parte de brillo original. Escasa. 6,74 g. **MBC/MBC+**. Est. 350



- 759** 1791. Popayán. SF. 2 escudos. (AC. 1348) (Restrepo 88-6). Busto de Carlos III. Ordinal IV. Golpecitos. Escasa. 6,73 g. **MBC-/MBC**. Est. 325
- 760** 1791. Popayán. SF. 2 escudos. (AC. 1349) (Restrepo 90-2). Primer año de busto propio. Acuñaación algo empastada. Leves rayitas. Bella. Brillo original. Rara así. 6,72 g. **(EBC-)**. Est. 500



- 761** 1793. Popayán. JF/SF. 2 escudos. (AC. 1350) (Restrepo 90-3). Golpecitos. 6,68 g. **MBC-/MBC**. Est. 325
- 762** 1795. Popayán. JF. 2 escudos. (AC. 1351) (Restrepo 90-6). Perforación reparada. Fecha rara, sólo hemos tenido seis ejemplares. 6,66 g. **(BC+/MBC-)**. Est. 300



- 763** 1796. Popayán. JF. 2 escudos. (AC. 1352) (Restrepo 90-8). Fecha rara, sólo hemos tenido cinco ejemplares. 6,65 g. **MBC-**. Est. 400
- 764** 1797. Popayán. JF. 2 escudos. (AC. 1353) (Restrepo 90-10). Rara, sólo hemos tenido cuatro ejemplares. 6,68 g. **BC/BC+**. Est. 300





- 765** 1799. Popayán. JF. 2 escudos. (AC. 1355) (Restrepo 90-16). Golpecitos. Bonito color. Rara, sólo hemos tenido cinco ejemplares. 6,68 g. **MBC-/MBC**. Est. 325

- 766** 1802. Popayán. JF. 2 escudos. (AC. 1358) (Restrepo 90-20). Punzonada en reverso. Rara, sólo hemos tenido cuatro ejemplares. 6,65 g. **BC+/MBC-**. Est. 325

- 767** 1804. Popayán. JF. 2 escudos. (AC. 1359) (Restrepo 90-22). Rara, sólo hemos tenido otros tres ejemplares. 6,39 g. **BC/BC+**. Est. 325  
Ex Áureo 30/10/2002, nº 3148.



- 768** 1793. Potosí. PR. 2 escudos. (AC. 1363). Muy rara, sólo hemos tenido este ejemplar. 6,74 g. **MBC**. Est. 1.500  
Ex Colección de 2 reales y 2 escudos, Áureo 09/04/2003, nº 830.  
Ex Áureo 26/01/2005, nº 969.



- 769** 1795. Potosí. PP. 2 escudos. (AC. 1365). Hojitas. Muy rara, sólo hemos tenido otro ejemplar. 6,70 g. **MBC-/MBC+**. Est. 1.000  
Ex Áureo 25/04/2007, nº 1414.

- 770** 1797. Potosí. PP. 2 escudos. (AC. 1367). Muy rara, no hemos tenido ningún ejemplar. 6,59 g. **BC/BC+**. Est. 500



- 771** 1800. Potosí. PP. 2 escudos. (AC. 1370). Leves rayitas. Muy rara, sólo hemos tenido este ejemplar. 6,67 g. **BC+/MBC-**. Est. 500  
Ex Áureo 22/10/2003, nº 1304.

- 772** 1806. Potosí. PJ. 2 escudos. (AC. 1376). Muy rara, sólo hemos tenido dos ejemplares. 6,68 g. **BC+/MBC-**. Est. 500



**773** 1789. Santa Fe de Nuevo Reino. JJ. 2 escudos. (AC. 1379) (Restrepo 87-2). Busto de Carlos III. Ordinal IV. Leves rayitas. Atractiva. Escasa. 6,77 g. **MBC/MBC+**. Est. 400 **250.-**

**774** 1790/8/7. Santa Fe de Nuevo Reino. JJ/VJ. 2 escudos. (AC. 1380) (Restrepo 87-4). Busto de Carlos III. Ordinal IV. Rayitas. Atractiva. Escasa. 6,72 g. **MBC+**. Est. 400 **275.-**



**775** 1791. Santa Fe de Nuevo Reino. JJ. 2 escudos. (AC. 1383) (Restrepo 87-8). Busto de Carlos III. Ordinal IV. Golpecitos. Parte de brillo original. Rara, sólo hemos tenido otros dos ejemplares. 6,70 g. **MBC+**. Est. 500 **300.-**

Ex Áureo 20/09/2001, nº 1559.

**776** 1791. Santa Fe de Nuevo Reino. JJ. 2 escudos. (AC. 1384) (Restrepo 89-2). Primer año de busto propio. Leves rayitas. Escasa. 6,73 g. **MBC/MBC+**. Est. 400 **250.-**



**777** 1792. Santa Fe de Nuevo Reino. JJ. 2 escudos. (AC. 1385) (Restrepo 89-4). 6,70 g. **BC+/MBC-**. Est. 300 **200.-**

**778** 1793. Santa Fe de Nuevo Reino. JJ. 2 escudos. (AC. 1387) (Restrepo 89-6). Leves rayitas. Atractiva. 6,78 g. **MBC/MBC+**. Est. 350 **250.-**



**779** 1795. Santa Fe de Nuevo Reino. JJ. 2 escudos. (AC. 1389) (Restrepo 89-10). Rayitas. Atractiva. Bonito color. Rara, sólo hemos tenido otros dos ejemplares, mucho peores que éste. 6,62 g. **MBC/MBC+**. Est. 500 **300.-**

Ex Colección de 2 reales y 2 escudos, Áureo 09/04/2003, nº 817.

**780** 1796. Santa Fe de Nuevo Reino. JJ. 2 escudos. (AC. 1390) (Restrepo 89-12). Rara, sólo hemos tenido otro ejemplar. 6,69 g. **BC+/MBC-**. Est. 400 **250.-**



**781** 1797/6. Santa Fe de Nuevo Reino. JJ. 2 escudos. (AC. 1391) (Restrepo 89-13). Golpecitos. Parte de brillo original. Rara, sólo hemos tenido otros cinco ejemplares. 6,74 g. **MBC/MBC+**. Est. 350 **250.-**

Ex Áureo 03/03/1999, nº 1666.





- 782** 1798. Santa Fe de Nuevo Reino. JJ. 2 escudos. (AC. 1393) (Restrepo 89-16). Golpecitos. Rara, sólo hemos tenido este ejemplar. 6,68 g. **MBC**. Est. 500 **300.-**  
Ex Colección de 2 reales y 2 escudos, Áureo 09/04/2003, nº 819.
- 783** 1800/799. Santa Fe de Nuevo Reino. JJ. 2 escudos. (AC. 1395) (Restrepo 89-19). Rayitas. Bonito color. Rara, sólo hemos tenido tres ejemplares, dos con la fecha rectificada. 6,82 g. **MBC**. Est. 400 **250.-**



- 784** 1801. Santa Fe de Nuevo Reino. JJ. 2 escudos. (AC. 1397) (Restrepo 89-22). Muy rara, sólo hemos tenido este ejemplar. 6,67 g. **BC+/MBC-**. Est. 350 **225.-**  
Ex Áureo 17/04/2002, nº 948.
- 785** 1802. Santa Fe de Nuevo Reino. JJ. 2 escudos. (AC. 1398) (Restrepo 89-24). Rara, sólo hemos tenido cuatro ejemplares. 6,70 g. **MBC**. Est. 350 **250.-**



- 786** 1803. Santa Fe de Nuevo Reino. JJ. 2 escudos. (AC. 1399) (Restrepo 89-26). Rayitas. Leve defecto en canto. Bonito color. Rara, sólo hemos tenido dos ejemplares. 6,66 g. **MBC-/MBC**. Est. 350 **225.-**
- 787** 1806/5. Santa Fe de Nuevo Reino. JJ. 2 escudos. (AC. 1403) (Restrepo 89-32). Rara, sólo hemos tenido tres ejemplares. 6,64 g. **MBC**. Est. 350 **250.-**



- 788** 1805. Santiago. FJ. 2 escudos. (AC. 1422). Busto de Carlos III. Ordinal IIII. Según Kruase, la acuñación fue de 646 piezas. Golpecitos. Parte de brillo original. Muy rara, no hemos tenido ningún ejemplar. 6,66 g. **BC+/MBC-**. Est. 1.000 **600.-**
- 789** 1791. Sevilla. C. 2 escudos. (AC. 1428). Bonito color. Escasa. 6,70 g. **MBC/MBC+**. Est. 325 **225.-**  
Ex Áureo 27/02/2002, nº 776.



- 790** 1793. Sevilla. CN. 2 escudos. (AC. 1429). Sirvió como joya. 6,65 g. **(BC+/MBC-)**. Est. 250 **180.-**
- 791** 1794. Sevilla. CN. 2 escudos. (AC. 1430). Leves rayitas. Precioso color. 6,68 g. **MBC/EBC-**. Est. 350 **250.-**



- 792** 1795. Sevilla. CN. 2 escudos. (AC. 1431). Atractiva. Precioso color. Escasa así. 6,78 g. **EBC-/EBC.** **275.-**  
Est. 400
- 793** 1796. Sevilla. CN. 2 escudos. (AC. 1432). Dos pruebas de oro en canto del reverso. Bonito color. **200.-**  
6,67 g. **MBC-/MBC.** Est. 300



- 794** 1797. Sevilla. CN. 2 escudos. (AC. 1433). Parte de brillo original. 6,74 g. **MBC/MBC+.** Est. 325 **225.-**
- 795** 1798. Sevilla. CN. 2 escudos. (AC. 1434). Leves golpeitos. Parte de brillo original. 6,73 g. **225.-**  
**MBC/MBC+.** Est. 325
- 796** 1799. Sevilla. CN. 2 escudos. (AC. 1435). Bonito color. 6,68 g. **MBC/MBC+.** Est. 325 **225.-**



- 797** 1800. Sevilla. CN. 2 escudos. (AC. 1436). Atractiva. 6,70 g. **MBC/MBC+.** Est. 325 **225.-**
- 798** 1801. Sevilla. CN. 2 escudos. (AC. 1437). Rayitas. 6,73 g. **MBC/MBC+.** Est. 300 **200.-**
- 799** 1802. Sevilla. CN. 2 escudos. (AC. 1438). Leves rayitas. Buen ejemplar. 6,67 g. **MBC/MBC+.** **225.-**  
Est. 325  
Ex Áureo 19/06/2001, nº 897.



- 800** 1803/2. Sevilla. CN. 2 escudos. (AC. 1439). Rayitas y hojitas. Fecha escasa. 6,62 g. **BC+.** Est. 300 **200.-**  
Ex Áureo 22/09/1997, nº 906 (no se indicaba la rectificación de fecha).
- 801** 1804. Sevilla. CN. 2 escudos. (AC. 1441). 6,74 g. **BC+/MBC.** Est. 325 **225.-**



- 802** 1805. Sevilla. CN. 2 escudos. (AC. 1442). Bonito color. Fecha rara, sólo hemos tenido cinco ejemplares. 6,72 g. **MBC/MBC+.** Est. 400 **250.-**
- 803** 1806. Sevilla. CN. 2 escudos. (AC. 1443). 6,73 g. **MBC/MBC+.** Est. 325 **225.-**  
Ex Áureo 17/12/1997, nº 1868.





**804** 1807. Sevilla. CN. 2 escudos. (AC. 1444). Leves hojitas en reverso. Bella. Brillo original. Escasa así. 6,73 g. **(EBC)**. Est. 400 **250.-**

**805** 1808. Sevilla. CN. 2 escudos. (AC. 1445). 6,79 g. **MBC**. Est. 350 **225.-**



**806** 1794. Guatemala. M. 4 escudos. (AC. 1447). Primer año de busto propio. Golpecitos. Rarísima, sólo hemos tenido dos ejemplares. 13,24 g. **BC+/MBC-**. Est. 3.000 **1.500.-**



**807** 1792. Lima. IJ. 4 escudos. (AC. 1454). Busto propio. Bonito color. Muy rara, sólo hemos tenido este ejemplar. 13,36 g. **MBC+**. Est. 2.000 **900.-**  
Ex Áureo 05/03/2003, nº 1315.



**808** 1794. Lima. IJ. 4 escudos. (AC. 1456). Leves hojitas en reverso. Parte de brillo original. Muy rara, sólo hemos tenido dos ejemplares. 13,30 g. **MBC-/MBC**. Est. 1.000 **600.-**



- 809** 1789. Madrid. MF. 4 escudos. (AC. 1472). Precioso color. La moneda más rara de este ceca y módulo, sólo hemos tenido tres ejemplares. 13,43 g. **MBC/MBC+**. Est. 1.200 **750.-**



- 810** 1790. Madrid. MF. 4 escudos. (AC. 1473). Pequeña incisión en anverso. Bonito color. Escasa. 13,36 g. **MBC/MBC+**. Est. 1.000 **600.-**
- 811** 1791. Madrid. MF. 4 escudos. (AC. 1474). Limpiada. 13,52 g. **(MBC+/EBC-)**. Est. 650 **450.-**



- 812** 1792. Madrid. MF. 4 escudos. (AC. 1475). Hojitas. Parte de brillo original. 13,37 g. **MBC+**. Est. 650 **450.-**
- 813** 1794. Madrid. MF. 4 escudos. (AC. 1476). Leves rayitas. Precioso color. Escasa. 13,48 g. **MBC+**. Est. 750 **550.-**



- 814** 1795. Madrid. MF. 4 escudos. (AC. 1478). Leves golpecitos. Precioso color. 13,31 g. **MBC/MBC+**. Est. 650 **450.-**
- 815** 1796. Madrid. MF. 4 escudos. (AC. 1479). Golpecitos. Parte de brillo original. 13,34 g. **MBC/MBC+**. Est. 650 **450.-**



- 816** 1801/1791. Madrid. FA. 4 escudos. (AC. 1480). Rayas de acuñación. Bella. Brillo original. Rara así. 13,55 g. **EBC/EBC+**. Est. 1.200 **700.-**





**817** 1803. Madrid. FA. 4 escudos. (AC. 1482). 13,32 g. **MBC-/MBC**. Est. 550 **400.-**

**818** 1789. México. FM. 4 escudos. (AC. 1483). Busto de Carlos III. Ordinal IV. Mínimas hojitas. Rara, sólo hemos tenido tres ejemplares. 13,36 g. **MBC-/MBC**. Est. 1.300 **750.-**



**819** 1790. México. FM. 4 escudos. (AC. 1484). Busto de Carlos III. Ordinal IV. Acuñación floja. Golpecito. Parte de brillo original. Muy rara, no hemos tenido ningún ejemplar de este año con este ordinal. 13,42 g. **MBC-**. Est. 2.500 **1.200.-**



**820** 1790. México. FM. 4 escudos. (AC. 1485). Busto de Carlos III. Ordinal III. Rara, sólo hemos tenido cinco ejemplares. 13,40 g. **MBC-**. Est. 1.200 **750.-**



**821** 1793. México. FM. 4 escudos. (AC. 1487). Acuñación algo floja. Parte de brillo original. Rara, sólo hemos tenido tres ejemplares. 13,45 g. **MBC/MBC+**. Est. 1.200 **750.-**

**822** 1794. México. FM. 4 escudos. (AC. 1489). Acuñación floja. Bonito color. Rara, sólo hemos tenido seis ejemplares. 13,46 g. **MBC-/MBC**. Est. 1.100 **700.-**



**823** 1796. México. FM. 4 escudos. (AC. 1491). Acuñación floja. Bonito color. Muy rara, no hemos tenido ningún ejemplar. 13,35 g. **MBC-**. Est. 1.300 **750.-**



- 824** 1797. México. FM. 4 escudos. (AC. 1492). Leves rayitas. Bonito color. Rara, sólo hemos tenido ocho ejemplares. 13,45 g. **MBC+**. Est. 1.300



- 825** 1799. México. FM. 4 escudos. (AC. 1495). Sirvió como joya. Rara, sólo hemos tenido otros seis ejemplares. 13,42 g. **(MBC-/MBC)**. Est. 750  
Ex Áureo 16/04/1996, nº 558.



- 826** 1800. México. FM. 4 escudos. (AC. 1496). Defecto de acuñación en canto. Rara, sólo hemos tenido ocho ejemplares. 13,48 g. **MBC/MBC+**. Est. 1.200



- 827** 1801. México. FM. 4 escudos. (AC. 1497). Pequeño grafiti con letras VR. Golpecitos en el canto. Muy rara, sólo hemos tenido este ejemplar. 13,31 g. **BC/MBC-**. Est. 800  
Ex Áureo 19/12/2001, nº 1322.



- 828** 1802. México. FT. 4 escudos. (AC. 1499). Golpecito en el canto. Parte de brillo original. Rara, sólo hemos tenido cinco ejemplares. 13,48 g. **MBC/MBC+**. Est. 1.000



- 829** 1803/2. México. FT. 4 escudos. (AC. 1500 var) (AC. pdf 1499.1). Rayitas en anverso. Acuñación floja. Precioso color. Rara, sólo hemos tenido cinco ejemplares, dos con la rectificación de fecha. 13,45 g. **MBC-/MBC+**. Est. 1.200



- 830** 1804. México. TH. 4 escudos. (AC. 1502). Sirvió como joya. Rara. 13,25 g. **(MBC/MBC+)**. Est. 700

**750.-**

**500.-**

**700.-**

**500.-**

**600.-**

**700.-**

**500.-**





**831** 1805. México. TH. 4 escudos. (AC. 1503). Acuñación floja. Rara, sólo hemos tenido dos ejemplares. 13,25 g. **BC+/MBC-**. Est. 700 **500.-**

**832** 1806/5. México. TH. 4 escudos. (AC. 1504). Precioso color. Rara, hemos tenido seis ejemplares, dos con sobrefecha. 13,46 g. **MBC/EBC-**. Est. 1.300 **750.-**



**833** 1807. México. TH. 4 escudos. (AC. 1506). Sirvió como joya. Rara, sólo hemos tenido siete ejemplares. 13,34 g. **BC/MBC-**. Est. 750 **500.-**

**834** 1808/0. México. TH. 4 escudos. (AC. 1507). Hojita y rayitas. Bonito color. Rara, sólo hemos tenido otros cuatro ejemplares, tres con sobrefecha. 13,40 g. **MBC-/MBC**. Est. 1.200 **700.-**  
Ex Colección Godoy, Áureo 30/03/2004, nº 435.



**835** 1790. Popayán. SF. 4 escudos. (AC. 1510) (Restrepo 92-1). Busto de Carlos III. Ordinal IV. Acuñación floja. Parte de brillo original. Escasa. 13,38 g. **MBC/MBC+**. Est. 1.000 **600.-**



**836** 1792. Popayán. JF. 4 escudos. (AC. 1511) (Restrepo 94-2). Primer año de busto propio. Golpecito. Bonito color. Rara, sólo hemos tenido cinco ejemplares. 13,41 g. **MBC-/MBC**. Est. 750 **500.-**

**837** 1793. Popayán. JF. 4 escudos. (AC. 1512) (Restrepo 94-4). Golpecitos. Bonito color. Rara, sólo hemos tenido tres ejemplares. 13,36 g. **BC+/MBC-**. Est. 750 **500.-**



**838** 1798. Popayán. JF. 4 escudos. (AC. 1517) (Restrepo 94-10). Defectos en anverso. Atractivo color. **600.-**  
Rara, no hemos tenido ningún ejemplar. 13,38 g. **BC+/MBC-**. Est. 1.000

**839** 1801. Popayán. JF. 4 escudos. (AC. 1518) (Restrepo 94-12). Prueba de oro. Defecto de acuñación en canto. Parte de brillo original. Rara, sólo hemos tenido cinco ejemplares. 13,40 g. **500.-**  
**MBC-/MBC+**. Est. 800



**840** 1793. Potosí. PR. 4 escudos. (AC. 1524). Sirvió como joya. Muy rara, sólo hemos tenido dos ejemplares. 13,49 g. **(MBC)**. Est. 1.000 **600.-**

**841** 1796. Potosí. PP. 4 escudos. (AC. 1527). Sirvió como joya. Muy rara, no hemos tenido ningún ejemplar. 13,28 g. **(BC+/MBC-)**. Est. 1.000 **600.-**



**842** 1798. Potosí. PP. 4 escudos. (AC. 1529). Acuñación floja. Rayita. Parte de brillo original. Muy rara, sólo hemos tenido dos ejemplares. 13,39 g. **BC+/MBC+**. Est. 1.500 **900.-**

**843** 1799. Potosí. PP. 4 escudos. (AC. 1530). Sirvió como joya. Rara, sólo hemos tenido seis ejemplares. 12,80 g. **(MBC-)**. Est. 900 **500.-**



**844** 1800. Potosí. PP. 4 escudos. (AC. 1531). Muy rara, no hemos tenido ningún ejemplar. 13,39 g. **BC+/MBC-**. Est. 1.000 **600.-**

**845** 1802. Potosí. PP. 4 escudos. (AC. 1533). Según Krause, la acuñación fue de 698 piezas. Rayas. Atractiva. Muy rara, no hemos tenido ningún ejemplar. 13,50 g. **(EBC-)**. Est. 1.500 **900.-**  
Ex Áureo 28/04/2004, nº 659.





- 846** 1807. Potosí. PJ. 4 escudos. (AC. 1538). Según Krause, la acuñación fue de 527 piezas. Hojas en anverso. Rara, sólo hemos tenido tres ejemplares. 13,33 g. **BC+/MBC-**. Est. 1.300



- 847** 1808. Potosí. PJ. 4 escudos. (AC. 1539). Según Krause, la acuñación fue de 323 piezas. Sirvió como joya. Pulida. Rara, sólo hemos tenido dos ejemplares. 13,07 g. **(BC+)**. Est. 800



- 848** 1789. Santa Fe de Nuevo Reino. JJ. 4 escudos. (AC. 1541) (Restrepo 91-1). Busto de Carlos III. Ordinal IV. Sirvió como joya. Rara, no hemos tenido ningún ejemplar. 13,22 g. **(BC+/MBC-)**. Est. 1.000



- 849** 1790. Santa Fe de Nuevo Reino. JJ. 4 escudos. (AC. 1542) (Restrepo 91-3). Busto de Carlos III. Ordinal IV. Punto entre los ensayadores. Leves rayitas. Parte de brillo original. Rara, no hemos tenido ningún ejemplar. 13,41 g. **MBC/EBC-**. Est. 1.500

- 850** 1792. Santa Fe de Nuevo Reino. JJ. 4 escudos. (AC. 1543) (Restrepo 93-2). Primer año de busto propio. Punzonada. Canto rodado. Rara, sólo hemos tenido cuatro ejemplares. 13,30 g. **BC+/MBC-**. Est. 800



- 851** 1794. Santa Fe de Nuevo Reino. JJ. 4 escudos. (AC. 1545) (Restrepo 93-4). Dos pequeñas incisiones en anverso. Buen ejemplar. Rara, sólo hemos tenido cuatro ejemplares. 13,45 g. **MBC/MBC+**. Est. 800

- 852** 1797. Santa Fe de Nuevo Reino. JJ. 4 escudos. (AC. falta) (AC. pdf. 1547.1) (Restrepo falta) (Kr. falta). Golpecitos. Pátina de monetario. Muy rara, sólo hemos tenido otro ejemplar. 13,42 g. **MBC**. Est. 1.500



- 853** 1798. Santa Fe de Nuevo Reino. JJ. 4 escudos. (AC. 1548) (Restrepo 93-10). Sirvió como joya. Grieta. Rara, sólo hemos tenido un ejemplar. 13,29 g. **(MBC-)**. Est. 600 **400.-**
- 854** 1799/8. Santa Fe de Nuevo Reino. JJ. 4 escudos. (AC. 1549) (Restrepo 93-12). Golpes. Rara, sólo hemos tenido este ejemplar. 13,28 g. **BC**. Est. 700 **450.-**  
Ex Áureo 17/10/2001, nº 1498.



- 855** 1803. Santa Fe de Nuevo Reino. JJ. 4 escudos. (AC. 1552) (Restrepo 93-18). Impurezas. Bonito color. Rara, sólo hemos tenido tres ejemplares. 13,38 g. **MBC**. Est. 1.000 **600.-**
- 856** 1804. Santa Fe de Nuevo Reino. JJ. 4 escudos. (AC. 1553) (Restrepo 93-20). Acuñaición floja. Rara, sólo hemos tenido dos ejemplares. 13,29 g. **BC/MBC-**. Est. 750 **500.-**



- 857** 1805. Santa Fe de Nuevo Reino. JJ. 4 escudos. (AC. 1554) (Restrepo 93-22). El 4 del valor rectificado sobre una S. Soldadura en reverso. Rara, sólo hemos tenido dos ejemplares. 13,36 g. **(BC)**. Est. 650 **450.-**
- 858** 1806. Santa Fe de Nuevo Reino. JJ. 4 escudos. (AC. 1555) (Restrepo 93-24). Acuñaición floja. Parte de brillo original. Rara, sólo hemos tenido dos ejemplares. 13,27 g. **BC+/MBC-**. Est. 800 **500.-**



- 859** 1791. Santiago. DA. 4 escudos. (AC. 1561). Busto de Carlos III. Ordinal IIII. Rayitas y golpecitos. Bonito color. Muy rara, sólo hemos tenido cinco ejemplares. 13,41 g. **MBC-/MBC**. Est. 1.500 **900.-**
- 860** 1792. Santiago. DA. 4 escudos. (AC. 1562). Primer año de busto propio. Golpe de punzón en reverso que afecta también al anverso. Bonito color. Muy rara, sólo hemos tenido otro ejemplar. 13,33 g. **(BC+)**. Est. 1.000 **600.-**  
Ex Áureo 30/06/1992, nº 2475.





**861** 1796. Santiago. DA. 4 escudos. (AC. 1566). Atractiva. Parte de brillo original. Muy rara, sólo hemos tenido otro ejemplar. 13,50 g. **MBC+**. Est. 1.500

**900.-**



**862** 1799. Santiago. DA. 4 escudos. (AC. 1569). Bonito color. Muy rara, sólo hemos tenido otro ejemplar. 13,45 g. **MBC**. Est. 1.500  
Ex Colección Godoy, Áureo 30/03/2004, nº 443.

**900.-**



**863** 1800. Santiago. AJ. 4 escudos. (AC. 1571). Según Krause, la acuñación fue de 646 piezas. Pequeñas hojitas y leves golpecitos. Rarísima, sólo hemos tenido otro ejemplar, el de la Colección "Caballero de las Yndias". 13,41 g. **MBC/MBC+**. Est. 2.000  
Ex Colección Godoy, Áureo 30/03/2004, nº 444.

**900.-**



- 864** 1805. Santiago. FJ. 4 escudos. (AC. 1576). Según Krause, la acuñación fue de 323 piezas. Perforación hábilmente reparada. Muy rara, sólo hemos tenido dos ejemplares. 13,23 g. **(BC+/MBC-)**. Est. 1.500

**750.-**



- 865** 1794. Guatemala. M. 8 escudos. (AC. 1585) (Cal.Onza 975 var). Sin punto después de G en anverso y el ensayador no acotado por puntos en reverso. Precioso color. Muy rara, sólo hemos tenido cuatro ejemplares. 26,96 g. **MBC+**. Est. 10.000

**6.000.-**



- 866** 1801/1797. Guatemala. M. 8 escudos. (AC. 1587) (Cal.Onza 977 var) (Kr. no reseña esta rectificación de fecha). Mínimo golpecito. Muy bella. Brillo original. Muy rara, sólo hemos tenido cuatro ejemplares, y más en esta extraordinaria conservación. 26,96 g. **EBC+**. Est. 20.000

**12.000.-**





- 867** 1789. Lima. IJ. 8 escudos. (AC. 1588) (Cal.Onza 978). Busto de Carlos III. Ordinal IV. Rayitas de acuñación en reverso. Leves golpecitos. Precioso color. Escasa. 26,87 g. **MBC/MBC+**. Est. 1.500

**900.-**



- 868** 1790. Lima. IJ. 8 escudos. (AC. 1589) (Cal.Onza 979). Busto de Carlos III. Ordinal IV. Bonita pátina rojiza. Escasa y más así. 26,95 g. **MBC+/EBC-**. Est. 1.800

**1.000.-**



- 869** 1791. Lima. IJ. 8 escudos. (AC. 1590) (Cal.Onza 981). Busto de Carlos III. Ordinal IV. Rayitas de acuñación en anverso y reverso. Limpiada. 26,37 g. **MBC**. Est. 1.300

**800.-**

- 870** 1792. Lima. IJ. 8 escudos. (AC. 1591) (Cal.Onza 982). Primer año de busto propio. Ligera incisión en anverso y marquitas. Bonito color. 27,10 g. **MBC+**. Est. 1.200

**850.-**



- 871** 1793. Lima. IJ. 8 escudos. (AC. 1592) (Cal.Onza 983). Rayita de acuñación en anverso. Acuñación algo floja. Brillo original. 26,74 g. **MBC+**. Est. 1.300

**850.-**



- 872 1794. Lima. IJ. 8 escudos. (AC. 1593) (Cal.Onza 984). Rayitas. Brillo original. 27 g. **MBC+/EBC-**. Est. 1.500 **900.-**



- 873 1795. Lima. IJ. 8 escudos. (AC. 1594) (Cal.Onza 986). Leves marquitas. Brillo original. 26,92 g. **MBC+/EBC-**. Est. 1.500 **900.-**
- 874 1796. Lima. IJ. 8 escudos. (AC. 1595) (Cal.Onza 988). Mínimos golpecitos. Atractiva. 26,90 g. **MBC+/EBC-**. Est. 1.500 **900.-**



- 875 1797. Lima. IJ. 8 escudos. (AC. 1596) (Cal.Onza 989). Hojitas. Golpecitos. Bonita pátina. 26,92 g. **MBC/MBC+**. Est. 1.200 **800.-**
- 876 1797. Lima. IJ. 8 escudos. (AC. 1597) (Cal.Onza 990). Hojitas. Parte de brillo original. 27 g. **MBC/MBC+**. Est. 1.100 **800.-**



- 877 1798. Lima. IJ. 8 escudos. (AC. 1598) (Cal.Onza 992). Leves hojitas y golpecito en canto. Brillo original. Escasa así. 27,05 g. **EBC/EBC+**. Est. 1.800 **950.-**





**878** 1799. Lima. IJ. 8 escudos. (AC. 1600) (Cal.Onza 994). Leves marquitas. Pátina de monetario. 27,01 g. **MBC+**. Est. 1.300 **850.-**

**879** 1800. Lima. IJ. 8 escudos. (AC. 1601) (Cal.Onza 995). Leves hojitas y rayitas. Brillo original. Escasa así. 26,75 g. **EBC-/EBC**. Est. 1.600 **950.-**



**880** 1801. Lima. IJ. 8 escudos. (AC. 1602) (Cal.Onza 996). Leves rayitas. Cospel algo irregular. Bella. Brillo original. 26,94 g. **EBC-/EBC**. Est. 1.700 **950.-**



**881** 1802. Lima. IJ. 8 escudos. (AC. 1604) (Cal.Onza 998). Hojas en reverso. Golpe en canto. Bella. Brillo original. 27,04 g. **EBC+**. Est. 1.500 **900.-**



**882** 1803. Lima. IJ. 8 escudos. (AC. 1605) (Cal.Onza 999). Rayita y hojitas. Parte de brillo original. 26,96 g. **MBC+/EBC-**. Est. 1.300 **850.-**  
Ex Áureo 17/10/2001, nº 1504.

**883** 1803. Lima. JP. 8 escudos. (AC. 1607) (Cal.Onza 1000). Golpecito en canto. Brillo original. 27 g. **EBC-/EBC**. Est. 1.400 **900.-**



**884** 1804. Lima. JP. 8 escudos. (AC. 1609) (Cal.Onza 1002). Rayitas. Parte de brillo original. 26,84 g. **MBC/MBC+**. Est. 1.100 **800.-**

**885** 1805. Lima. JP. 8 escudos. (AC. 1611) (Cal.Onza 1004). Acuñación floja. Parte de brillo original. 26,93 g. **MBC/MBC+**. Est. 1.100 **800.-**



**886** 1806. Lima. JP. 8 escudos. (AC. 1613) (Cal.Onza 1005). Grafitti en forma de \* en anverso. Bella. Brillo original. Escasa así. 26,99 g. **EBC**. Est. 1.600 **900.-**

**887** 1807. Lima. JP. 8 escudos. (AC. 1614) (Cal.Onza 1006). Sirvió como joya. 26,92 g. (**MBC+**). Est. 1.000 **800.-**



**888** 1808. Lima. JP. 8 escudos. (AC. 1616) (Cal.Onza 1007). Mínimas hojitas. Parte de brillo original. 26,88 g. **MBC/MBC+**. Est. 1.300 **850.-**



**889** 1788. Madrid. MF. 8 escudos. (AC. 1617) (Cal.Onza 1008). Golpecitos. Precioso color. Escasa. 26,96 g. **EBC+**. Est. 2.000 **1.200.-**





- 890** 1789. Madrid. MF. 8 escudos. (AC. 1618) (Cal.Onza 1009). Leves golpecitos. Brillo original. Muy rara, sólo hemos tenido tres ejemplares. 26,92 g. **MBC+/EBC-**. Est. 4.000 **2.500.-**



- 891** 1790. Madrid. MF. 8 escudos. (AC. 1619) (Cal.Onza 1010). Leves rayitas. Brillo original. Escasa. 27 g. **EBC-**. Est. 2.000 **1.200.-**



- 892** 1802/789. Madrid. FA. 8 escudos. (AC. 1620) (Cal.Onza 1012 var). Sin punto después de FELIX ni antes de AUSPICE. Leves rayitas. Bella. Precioso color. Brillo original. Escasa así. 26,99 g. **EBC/EBC+**. Est. 2.000 **1.200.-**



- 893** 1803/703. Madrid. FA. 8 escudos. (AC. 1622) (Cal.Onza 1013 var). Hojitas en reverso. Bella. Brillo original. Muy escasa. 27 g. **EBC-**. Est. 2.000 **1.200.-**



- 894** 1805. Madrid. FA. 8 escudos. (AC. 1626) (Cal.Onza 1014). Hojitas. Escasa. 26,99 g. **(EBC-)**. Est. 1.500 **1.000.-**



- 895** 1789. México. FM. 8 escudos. (AC. 1627) (Cal.Onza 1015). Busto de Carlos III. Ordinal IV. Golpecito en canto. Leves rayitas. Brillo original. Escasa. 27 g. **EBC-**. Est. 1.700 **1.000.-**



- 896** 1790. México. FM. 8 escudos. (AC. 1628) (Cal.Onza 1016). Busto de Carlos III. Ordinal IV. Golpecitos en canto. Acuñaación floja. Bonito color. Muy escasa. 26,93 g. **MBC/MBC+**. Est. 1.300 **850.-**





- 897** 1790. México. FM. 8 escudos. (AC. 1629) (Cal.Onza 1017). Busto de Carlos III. Ordinal IIII. Golpecitos en canto. Rayitas. Parte de brillo original. Escasa. 27 g. **MBC+**. Est. 1.300

**850.-**



- 898** 1791. México. FM. 8 escudos. (AC. 1630) (Cal.Onza 1019). Primer año de busto propio. Sin punto al final de la leyenda del anverso. Acuñaación floja. Parte de brillo original. 26,96 g. **MBC/MBC+**. Est. 1.200

**850.-**

- 899** 1792. México. FM. 8 escudos. (AC. 1631) (Cal.Onza 1020). 26,90 g. **MBC-**. Est. 1.100

**800.-**



- 900** 1793. México. FM. 8 escudos. (AC. 1632) (Cal.Onza 1023). Acuñaación floja. Brillo original. 27 g. **EBC-**. Est. 1.500

**900.-**

- 901** 1794. México. FM. 8 escudos. (AC. 1633) (Cal.Onza 1024). Atractiva. 27 g. **MBC+/EBC-**. Est. 1.400

**900.-**



- 902** 1795. México. FM. 8 escudos. (AC. 1634) (Cal.Onza 1025). Acuñaación floja. Brillo original. 26,96 g. **EBC-**. Est. 1.500

**900.-**

- 903** 1796. México. FM. 8 escudos. (AC. 1636) (Cal.Onza 1027). Leves golpecitos. Brillo original. 26,96 g. **MBC+/EBC-**. Est. 1.500

**900.-**





- 904** 1797. México. FM. 8 escudos. (AC. 1637) (Cal.Onza 1028). Acuñación floja del anverso. 26,93 g. **MBC+/EBC**. Est. 1.500 **900.-**



- 905** 1798. México. FM. 8 escudos. (AC. 1639) (Cal.Onza 1030). Acuñación algo floja. Brillo original. 27 g. **EBC-/EBC**. Est. 1.700 **1.000.-**



- 906** 1799. México. FM. 8 escudos. (AC. 1640) (Cal.Onza 1032). Golpecito en canto. Precioso color. 26,95 g. **MBC+/EBC-**. Est. 1.400 **850.-**

- 907** 1800. México. FM. 8 escudos. (AC. 1641) (Cal.Onza 1033). 26,94 g. **MBC/MBC+**. Est. 1.200 **800.-**



- 908** 1801. México. FM. 8 escudos. (AC. 1643) (Cal.Onza 1034). Acuñación algo floja. Brillo original. 26,92 g. **EBC-/EBC**. Est. 1.500 **900.-**





- 909** 1801. México. FT. 8 escudos. (AC. 1644) (Cal.Onza 1036). Leves marquitas. Pátina. Brillo original. **850.-**  
27 g. **MBC+/EBC-**. Est. 1.400
- 910** 1802. México. FT. 8 escudos. (AC. 1645) (Cal.Onza 1037). Golpecitos. Bonita pátina. 26,95 g. **800.-**  
**MBC+/EBC-**. Est. 1.200



- 911** 1803. México. FT. 8 escudos. (AC. 1646) (Cal.Onza 1038). Golpecito en canto. Bella. Brillo original. **950.-**  
26,93 g. **EBC**. Est. 1.600



- 912** 1804. México. TH. 8 escudos. (AC. 1648) (Cal.Onza 1040). Pequeño grafitti en forma de aspa en anverso. Acuñaación algo floja. Brillo original. 26,96 g. **850.-**  
**MBC+/EBC-**. Est. 1.200



- 913** 1805. México. TH. 8 escudos. (AC. 1649) (Cal.Onza 1041). Mínimas rayitas. Bella. Brillo original. **1.100.-**  
Escasa así. 26,96 g. **EBC/EBC+**. Est. 1.800





**914** 1806. México. TH. 8 escudos. (AC. 1651) (Cal.Onza 1042). Marquitas. 26,95 g. **MBC/MBC+**. Est. 1.200 **800.-**

**915** 1807. México. TH. 8 escudos. (AC. 1653) (Cal.Onza 1044). Acuñación algo floja en pequeña parte del reverso. Golpecitos. Brillo original. 26,99 g. **MBC+/EBC-**. Est. 1.500 **900.-**



**916** 1808. México. TH. 8 escudos. (AC. 1656) (Cal.Onza 1047). Escasa. 26,94 g. **MBC/MBC+**. Est. 1.500 **900.-**

**917** 1789. Popayán. SF. 8 escudos. (AC. 1658) (Cal.Onza 1048) (Restrepo 96-2). Busto de Carlos III. Ordinal IV. Golpecitos. Escasa. 26,91 g. **MBC/MBC+**. Est. 1.400 **850.-**



**918** 1790. Popayán. SF. 8 escudos. (AC. 1659) (Cal.Onza 1049) (Restrepo 96-4). Busto de Carlos III. Ordinal IV. Leves golpecitos. Bella. Brillo original. Precioso color. Escasa y más así. 26,89 g. **EBC-/EBC**. Est. 1.700 **1.000.-**



**919** 1791. Popayán. SF. 8 escudos. (AC. 1660) (Cal.Onza 1050) (Restrepo 96-6). Busto de Carlos III. Ordinal IV. Mínimas marquitas. Bella. Brillo original. Escasa y más así. 26,99 g. **EBC+**. Est. 2.000 **1.200.-**





- 920** 1791. Popayán. SF. 8 escudos. (AC. 1661) (Cal.Onza 1051) (Restrepo 98-2). Primer año de busto propio. Leves rayitas en anverso. Parte de brillo original. Escasa así. 27 g. **EBC/EBC+**. Est. 1.800 **1.100.-**



- 921** 1792. Popayán. JF. 8 escudos. (AC. 1663) (Cal.Onza 1053) (Restrepo 98-4). Golpecitos. Bonita pátina. 26,92 g. **EBC-**. Est. 1.500 **900.-**

- 922** 1793. Popayán. JF. 8 escudos. (AC. 1664) (Cal.Onza 1054) (Restrepo 98-6). Leves rayitas. Acuñación empastada. Parte de brillo original. 27 g. **MBC+**. Est. 1.500 **900.-**



- 923** 1794. Popayán. JF. 8 escudos. (AC. 1665) (Cal.Onza 1056) (Restrepo 98-8). Leves golpecitos. 26,96 g. **MBC-**. Est. 1.200 **800.-**

- 924** 1795. Popayán. JF. 8 escudos. (AC. 1667) (Cal.Onza 1058) (Restrepo 98-10). Golpecito. Brillo original. 26,90 g. **EBC-/EBC**. Est. 1.500 **900.-**



- 925** 1796. Popayán. JF. 8 escudos. (AC. 1668) (Cal.Onza 1059) (Restrepo 98-12). Atractiva. Brillo original. 27 g. **EBC-/EBC**. Est. 1.600 **1.000.-**

- 926** 1797. Popayán. JF. 8 escudos. (AC. 1669) (Cal.Onza 1060) (Restrepo 98-14). Prueba de oro en canto. Parte de brillo original. 26,96 g. **MBC+**. Est. 1.300 **850.-**





- 927** 1798. Popayán. JF. 8 escudos. (AC. 1670) (Cal.Onza 1061) (Restrepo 98-16). Rayitas en reverso. Leves golpecitos. Precioso color. 26,91 g. **EBC-**. Est. 1.500 **900.-**
- 928** 1799. Popayán. JF. 8 escudos. (AC. 1671) (Cal.Onza 1062) (Restrepo 98-18). Golpecito en el canto. Rayitas. Brillo original. 26,93 g. **EBC-/EBC**. Est. 1.500 **900.-**



- 929** 1800. Popayán. JF. 8 escudos. (AC. 1673) (Cal.Onza 1063) (Restrepo 98-20). Mínima hojita en reverso. Brillo original. 26,95 g. **EBC-**. Est. 1.500 **900.-**
- 930** 1801. Popayán. JF. 8 escudos. (AC. 1674) (Cal.Onza 1064) (Restrepo 98-22). Hojitas en reverso. Brillo original. 27 g. **EBC-**. Est. 1.400 **850.-**



- 931** 1802. Popayán. JF. 8 escudos. (AC. 1676) (Cal.Onza 1065) (Restrepo 98-24). 26,91 g. **MBC-/MBC**. Est. 1.200 **800.-**
- 932** 1803. Popayán. JF. 8 escudos. (AC. 1677) (Cal.Onza 1066) (Restrepo 98-26). Rayas de acuñación. Golpecitos en el canto. Bonita pátina. 26,91 g. **MBC+**. Est. 1.250 **850.-**



- 933** 1804. Popayán. JF. 8 escudos. (AC. 1679) (Cal.Onza 1067) (Restrepo 98-27a). El 4 de la fecha rectificado sobre otro. Atractiva. Brillo original. 26,93 g. **EBC-**. Est. 1.500 **900.-**





- 934** 1805. Popayán. JF. 8 escudos. (AC. 1683) (Cal.Onza 1071) (Restrepo 98-30). Acuñación floja. **800.-**  
Parte de brillo original. 26,84 g. **MBC/MBC+**. Est. 1.200



- 935** 1805. Popayán. JT. 8 escudos. (AC. 1684) (Cal.Onza 1070) (Restrepo 98-32). Golpe en canto. **950.-**  
Precioso color. Brillo original. 26,93 g. **EBC-/EBC**. Est. 1.600



- 936** 1806. Popayán. JF. 8 escudos. (AC. 1686) (Cal.Onza 1073) (Restrepo 98-34). Sirvió como joya. **800.-**  
26,30 g. (**MBC**). Est. 1.200

- 937** 1807. Popayán. JF. 8 escudos. (AC. 1688) (Cal.Onza 1074) (Restrepo 98-36). Leves golpecitos. **950.-**  
Brillo original. 27 g. **EBC-**. Est. 1.600



- 938** 1808. Popayán. JF. 8 escudos. (AC. 1690) (Cal.Onza 1075) (Restrepo 98-38). Golpecitos. 26,86 g. **850.-**  
**MBC+**. Est. 1.300



- 939** 1789. Potosí. PR. 8 escudos. (AC. 1691) (Cal.Onza 1079). Busto de Carlos III. Ordinal IV. Leves golpecitos. Precioso color. Muy rara, sólo hemos tenido dos ejemplares. 26,91 g. **MBC+/EBC-**. Est. 5.000 **2.500.-**



- 940** 1790/89. Potosí. PR. 8 escudos. (AC. 1692) (Cal.Onza 1080). Busto de Carlos III. Ordinal IV/III. Leves rayitas. Golpecito en canto. Parte de brillo original. Muy escasa. 26,90 g. **MBC+/EBC-**. Est. 2.000 **1.200.-**

- 941** 1791. Potosí. PR. 8 escudos. (AC. 1694) (Cal.Onza 1084). Busto laureado. Sirvió como joya. Rara. 26,66 g. **(MBC)**. Est. 3.000 **1.600.-**



- 942** 1791. Potosí. PR. 8 escudos. (AC. 1695) (Cal.Onza 1089). Primer año de busto propio. Parte de brillo original. Muy rara, más que la de busto laureado. 26,93 g. **MBC+/EBC-**. Est. 3.000 **1.500.-**

- 943** 1792. Potosí. PR. 8 escudos. (AC. 1697) (Cal.Onza 1091). Rayitas. 26,93 g. **MBC/MBC+**. Est. 1.500 **900.-**



- 944** 1793. Potosí. PR. 8 escudos. (AC. 1698) (Cal.Onza 1092). Sirvió como joya. 26,71 g. **(MBC-)**. Est. 1.100 **800.-**

- 945** 1794. Potosí. PR. 8 escudos. (AC. 1700) (Cal.Onza 1093). Parte de brillo original. 26,87 g. **MBC-/MBC+**. Est. 1.500 **900.-**





**946** 1795. Potosí. PP. 8 escudos. (AC. 1701) (Cal.Onza 1094). Rayitas y golpecitos. Brillo original. 26,96 g. **MBC/MBC+**. Est. 1.500 **900.-**

**947** 1796. Potosí. PP. 8 escudos. (AC. 1702) (Cal.Onza 1095). Hojas. Parte de brillo original. 26,80 g. **MBC-/MBC+**. Est. 1.300 **850.-**



**948** 1797. Potosí. PP. 8 escudos. (AC. 1703) (Cal.Onza 1096). Hoja en reverso. Bonito color. 26,94 g. **MBC-/MBC+**. Est. 1.300 **850.-**

**949** 1798. Potosí. PP. 8 escudos. (AC. 1704) (Cal.Onza 1097). Bonito color. 26,90 g. **MBC-/MBC**. Est. 1.300 **850.-**



**950** 1799. Potosí. PP. 8 escudos. (AC. 1705) (Cal.Onza 1098). Parte de brillo original. 26,98 g. **MBC-/MBC+**. Est. 1.300 **850.-**

**951** 1800. Potosí. PP. 8 escudos. (AC. 1706) (Cal.Onza 1099). Golpecitos. 26,94 g. **MBC-/MBC**. Est. 1.200 **800.-**



**952** 1801. Potosí. PP. 8 escudos. (AC. 1707) (Cal.Onza 1100). Rayitas. Parte de brillo original. 26,98 g. **MBC-/MBC+**. Est. 1.500 **900.-**

**953** 1802. Potosí. PP. 8 escudos. (AC. 1708) (Cal.Onza 1101). Hojas en reverso. Bonito color. 26,95 g. **MBC**. Est. 1.300 **850.-**





- 954** 1803. Potosí. PJ. 8 escudos. (AC. 1709) (Cal.Onza 1102). Rayitas en anverso. Parte de brillo original. 26,94 g. **MBC-/MBC**. Est. 1.300

**850.-**

- 955** 1804. Potosí. PJ. 8 escudos. (AC. 1710) (Cal.Onza 1103). Brillo original. 26,94 g. **MBC/MBC+**. Est. 1.500

**900.-**



- 956** 1805. Potosí. PJ. 8 escudos. (AC. 1711) (Cal.Onza 1104). 26,93 g. **MBC-/MBC**. Est. 1.200

**800.-**

- 957** 1806. Potosí. PJ. 8 escudos. (AC. 1712) (Cal.Onza 1106). Hojita. Bonito color. 27 g. **MBC/MBC+**. Est. 1.300

**850.-**



- 958** 1807. Potosí. PJ. 8 escudos. (AC. 1713) (Cal.Onza 1107). Bonito color. Parte de brillo original. 26,95 g. **MBC-/MBC+**. Est. 1.300

**850.-**

- 959** 1808. Potosí. PJ. 8 escudos. (AC. 1714) (Cal.Onza 1108). Limpiada. 27,01 g. **MBC/MBC+**. Est. 1.300

**850.-**



- 960** 1789. Santa Fe de Nuevo Reino. JJ. 8 escudos. (AC. 1715) (Cal.Onza 1111) (Restrepo 95-4a). Busto de Carlos III. Ordinal IV. Sin punto delante de AUSPICE. Rayas de acuñación en anverso. Golpecitos. Escasa. 26,93 g. **MBC-/MBC**. Est. 1.300

**800.-**





- 961** 1790/89. Santa Fe de Nuevo Reino. JJ. 8 escudos. (AC. 1716) (Cal.Onza 1113) (Restrepo 95-5). Busto de Carlos III. Ordinal IV. Golpecitos. Bonito color. Escasa. 26,89 g. **MBC/MBC+**. Est. 1.400

**900.-**



- 962** 1791. Santa Fe de Nuevo Reino. JJ. 8 escudos. (AC. 1718) (Cal.Onza 1117) (Restrepo 95-8a). Busto de Carlos III. Ordinal IV. Sin punto delante de AUSPICE. Rayitas. Bonito color. Escasa. 27,01 g. **MBC/MBC+**. Est. 1.400

**850.-**



- 963** 1791. Santa Fe de Nuevo Reino. JJ. 8 escudos. (AC. 1719) (Cal.Onza 1119) (Restrepo 97-2). Primer año de busto propio. Punto entre los ensayadores. Golpecitos. Parte de brillo original. Escasa así. 27,01 g. **EBC-**. Est. 1.500

**900.-**



- 964** 1792. Santa Fe de Nuevo Reino. JJ. 8 escudos. (AC. 1721) (Cal.Onza 1121) (Restrepo 97-6a). Sin punto entre los ensayadores. Bonito color. 26,86 g. **MBC**. Est. 1.300

**850.-**

- 965** 1793. Santa Fe de Nuevo Reino. JJ. 8 escudos. (AC. 1723) (Cal.Onza 1123) (Restrepo 97-8). Acuña empastada. Golpecitos. Brillo original. 26,95 g. **MBC/MBC+**. Est. 1.300

**850.-**





**966** 1794. Santa Fe de Nuevo Reino. JJ. 8 escudos. (AC. 1726) (Cal.Onza 1125) (Restrepo 97-10). Bonito color. 26,80 g. **MBC-/MBC**. Est. 1.200 **800.-**

**967** 1795. Santa Fe de Nuevo Reino. JJ. 8 escudos. (AC. 1727) (Cal.Onza 1126) (Restrepo 97-12). Golpecitos. 26,73 g. **MBC-/MBC**. Est. 1.200 **800.-**



**968** 1796. Santa Fe de Nuevo Reino. JJ. 8 escudos. (AC. 1729) (Cal.Onza 1127) (Restrepo 97-14). Leves rayitas. Bonito color. 26,94 g. **MBC/MBC+**. Est. 1.300 **850.-**

**969** 1797. Santa Fe de Nuevo Reino. JJ. 8 escudos. (AC. 1730) (Cal.Onza 1128) (Restrepo 97-16a var). Sin punto delante de CAROL. Leves rayitas. Bonito color. 26,87 g. **MBC/MBC+**. Est. 1.300 **850.-**



**970** 1798. Santa Fe de Nuevo Reino. JJ. 8 escudos. (AC. 1731) (Cal.Onza 1130) (Restrepo 97-18). Leves rayitas. Atractiva. 26,99 g. **MBC+**. Est. 1.500 **900.-**

**971** 1799. Santa Fe de Nuevo Reino. JJ. 8 escudos. (AC. 1733) (Cal.Onza 1132) (Restrepo 97-20). Leves marquitas. Bonito color. 26,94 g. **MBC+**. Est. 1.300 **850.-**



**972** 1800. Santa Fe de Nuevo Reino. JJ. 8 escudos. (AC. 1736) (Cal.Onza 1134) (Restrepo 97-23). Golpecitos. 26,80 g. **MBC-**. Est. 1.200 **800.-**

**973** 1801. Santa Fe de Nuevo Reino. JJ. 8 escudos. (AC. 1738) (Cal.Onza 1136) (Restrepo 97-25). Rayitas. Bonito color. Brillo original. 26,95 g. **MBC+/EBC-**. Est. 1.600 **1.000.-**





- 974** 1802. Santa Fe de Nuevo Reino. JJ. 8 escudos. (AC. 1740) (Cal.Onza 1138) (Restrepo 97-27). Golpecitos. Atractiva. 27 g. **MBC+**. Est. 1.300 **850.-**
- 975** 1803/2. Santa Fe de Nuevo Reino. JJ. 8 escudos. (AC. 1741) (Cal.Onza 1139) (Restrepo 97-28). Leves marquitas. Atractiva. 27 g. **MBC+**. Est. 1.400 **900.-**



- 976** 1804/3. Santa Fe de Nuevo Reino. JJ. 8 escudos. (AC. 1743) (Cal.Onza 1141) (Restrepo 97-30). Acuñaación floja de anverso. Precioso color. 26,96 g. **MBC/EBC-**. Est. 1.300 **850.-**
- 977** 1805. Santa Fe de Nuevo Reino. JJ. 8 escudos. (AC. 1746) (Cal.Onza 1144) (Restrepo 97-34). Acuñaación empastada. 26,77 g. **MBC-/MBC**. Est. 1.200 **800.-**



- 978** 1806. Santa Fe de Nuevo Reino. JJ. 8 escudos. (AC. 1747) (Cal.Onza 1145) (Restrepo 97-36). Hojas en reverso. Bonito color. 26,91 g. **MBC**. Est. 1.200 **800.-**
- 979** 1807. Santa Fe de Nuevo Reino. JJ. 8 escudos. (AC. 1748) (Cal.Onza 1147) (Restrepo 97-38). Hojas en anverso. Sirvió como joya. 26,83 g. (**MBC-**). Est. 1.000 **750.-**



- 980** 1808. Santa Fe de Nuevo Reino. JJ. 8 escudos. (AC. 1749) (Cal.Onza 1149) (Restrepo 97-40a). Dos puntos entre D y G en anverso. Pequeña grieta en anverso y hojita en reverso. 27 g. **MBC/MBC+**. Est. 1.300 **850.-**



<b>981</b>	<p>1808. Santa Fe de Nuevo Reino. JF/JJ. 8 escudos. (AC. 1750) (Cal.Onza 1150) (Restrepo 97-42). El segundo 8 de la fecha acuñado dos veces. Acufación floja. Rayitas. Parte de brillo original. Muy rara, sólo hemos tenido un ejemplar y Restrepo señala la existencia de tres conocidos. 26,81 g. <b>MBC+</b>. Est. 2.000</p>	<b>1.200.-</b>
------------	--	----------------



<b>982</b>	1789. Santiago. DA. 8 escudos. (AC. 1751) (Cal.Onza 1151). Busto de Carlos III. Ordinal IV. Hojitas. Escasa. 26.90 q. <b>MBC-/MBC</b> . Est. 1.300	<b>850.-</b>
------------	--	--------------



<b>983</b>	1790. Santiago. DA. 8 escudos. (AC. 1752) (Cal.Onza 1152). Busto de Carlos III. Ordinal IV. Dos limaduras en canto. Bonito color. Escasa. 26,96 g. <b>MBC+/EBC-</b> . Est. 1.400	<b>900.-</b>
------------	--	--------------



<b>984</b>	1791. Santiago. DA. 8 escudos. (AC. 1755) (Cal.Onza 1154). Busto de Carlos III. Ordinal IV. La moneda más rara de esta ceca y reinado. 26,93 g. <b>MBC/MBC+</b> . Est. 2.000 Ex Áureo 22/10/1998, nº 2415.	<b>1.100.-</b>
------------	---	----------------





- 985** 1791. Santiago. DA. 8 escudos. (AC. 1756) (Cal.Onza 1155). Busto de Carlos III. Ordinal IIII. Rayitas de acuñación en anverso. Brillo original. Escasa así. 27,01 g. **MBC+/EBC-**. Est. 1.500 **900.-**
- 986** 1792. Santiago. DA. 8 escudos. (AC. 1757) (Cal.Onza 1156). Golpecitos. 26,92 g. **MBC/MBC+**. Est. 1.300 **850.-**



- 987** 1793. Santiago. DA. 8 escudos. (AC. 1758) (Cal.Onza 1157). Mínimas rayitas. Brillo original. 26,99 g. **MBC+**. Est. 1.400 **900.-**
- 988** 1794. Santiago. DA. 8 escudos. (AC. 1759) (Cal.Onza 1158). Leves rayitas y hojitas. Acuñación empastada. Brillo original. 26,94 g. **MBC+/EBC-**. Est. 1.500 **900.-**



- 989** 1795. Santiago. DA. 8 escudos. (AC. 1760) (Cal.Onza 1159). Rayitas de acuñación. 27 g. **MBC/MBC+**. Est. 1.300 **850.-**
- 990** 1796. Santiago. DA. 8 escudos. (AC. 1761) (Cal.Onza 1160). Hojitas. Parte de brillo original. 26,90 g. **MBC/MBC+**. Est. 1.300 **850.-**



- 991** 1797. Santiago. DA. 8 escudos. (AC. 1762) (Cal.Onza 1161). Leves rayitas. Brillo original. Precioso color. Rara así. 26,95 g. **EBC-/EBC**. Est. 1.800 **1.100.-**





- 992** 1798. Santiago. DA. 8 escudos. (AC. 1764) (Cal.Onza 1163). Parte de brillo original. 26,96 g. **MBC/MBC+**. Est. 1.300

**850.-**



- 993** 1799. Santiago. DA. 8 escudos. (AC. 1765) (Cal.Onza 1164). Estuvo en un aro pero no fue usada como joya. Canto retocado. Leves rayitas. Parte de brillo original. 24,33 g. **(MBC/MBC+)**. Est. 1.200

**800.-**



- 994** 1800. Santiago. DA. 8 escudos. (AC. 1766) (Cal.Onza 1165). Golpecitos. Brillo original. Muy escasa. 27,01 g. **MBC/MBC+**. Est. 1.400

**900.-**



- 995** 1800. Santiago. JA. 8 escudos. (AC. 1767) (Cal.Onza 1166). Acuñaación empastada. Parte de brillo original. 26,94 g. **MBC/MBC+**. Est. 1.300

**850.-**



- 996** 1801. Santiago. AJ. 8 escudos. (AC. 1769) (Cal.Onza 1169). Limpiada. 26,85 g. **MBC-/MBC**. Est. 1.200

**800.-**



- 997** 1802. Santiago. JJ. 8 escudos. (AC. 1770) (Cal.Onza 1171). Leves rayitas. Parte de brillo original. 27 g. **MBC/MBC+**. Est. 1.300

**850.-**



- 998** 1803. Santiago. FJ. 8 escudos. (AC. 1773) (Cal.Onza 1174). Mínimas hojitas. Brillo original. 26,87 g. **MBC/MBC+**. Est. 1.400

**900.-**





- 999** 1804. Santiago. FJ. 8 escudos. (AC. 1174) (Cal.Onza 1176). Bella. Brillo original. Escasa así. **1.100.-**  
27,07 g. **EBC-/EBC.** Est. 1.800



- |             |   |              |
|-------------|---|--------------|
| <b>1000</b> | 1805. Santiago. FJ. 8 escudos. (AC. 1776) (Cal.Onza 1179). El 8 del valor acuñado sobre una S y la S sobre un 8. Acuñaación floja. Golpecito en canto. Brillo original. 26,89 g. <b>MBC/EBC-</b> . Est. 1.400 | <b>900.-</b> |
| <b>1001</b> | 1806. Santiago. FJ. 8 escudos. (AC. 1778) (Cal.Onza 1181). Hojitas en anverso. Acuñaación muy fuerte. Precioso color. Brillo original. 26,92 g. <b>MBC+/EBC</b> . Est. 1.400                                  | <b>900.-</b> |



- |             |  |              |
|-------------|--|--------------|
| <b>1002</b> | 1806. Santiago. JF. 8 escudos. (AC. 1779) (Cal.Onza 1182). Golpecitos. Bonito color. Escasa. 26,64 g. <b>MBC/MBC+</b> . Est. 1.400                       | <b>900.-</b> |
| <b>1003</b> | 1807. Santiago. FJ. 8 escudos. (AC. 1780) (Cal.Onza 1184). Hojitas. Acuñación algo empastada. Pleno brillo original. 26,44 g. <b>(MBC+)</b> . Est. 1.300 | <b>850.-</b> |



- |             |  |                |
|-------------|--|----------------|
| <b>1004</b> | 1807. Santiago. JF. 8 escudos. (AC. 1781) (Cal.Onza 1183). Golpecito en canto. Leves rayitas. Precioso color. Escasa. 26,83 g. <b>MBC+/EBC-</b> . Est. 1.500 | <b>1.000.-</b> |
| <b>1005</b> | 1808. Santiago. FJ. 8 escudos. (AC. 1782) (Cal.Onza 1185). Mínimas hojitas. Bonito color. Parte de brillo original. 26,84 g. <b>MBC/EBC-</b> . Est. 1.400    | <b>900.-</b>   |



- 1006** 1790. Sevilla. C. 8 escudos. (AC. 1783) (Cal. Onza 1186). Parte de brillo original. Hojita y golpecito, pero ejemplar atractivo. Rarísima, sólo hemos tenido seis ejemplares. 26,89 g. **MBC+/EBC**. Est. 5.000  
Ex Áureo 17/12/1997, nº 1895.

**3.000.-**



- 1007** 1791. Sevilla. C. 8 escudos. (AC. 1784) (Cal. Onza 1187). Hojitas en anverso. Precioso color. Brillo original. Rarísima, sólo hemos tenido cinco ejemplares. 26,91 g. **EBC-/EBC**. Est. 7.000

**4.000.-**





[www.aureo.com](http://www.aureo.com)

inscrita en el Registro Mercantil de Barcelona. Tomo 10.433, Libro 9.460, Sección 2ª, Folio 84, nº 123.444, Insc. 2ª. NIF B-58623158





**LOS PAGOS DE LAS FACTURAS PUEDEN REALIZARSE:  
INVOICES MAY BE PAID BY MEANS OF:**

**TALÓN NOMINATIVO:**

(sólo nacional / inside Spain only)

**ÁUREO & CALICÓ, S.L.**

Plaza del Ángel, 2  
08002 BARCELONA  
B-58623158

**TRANSFERENCIA A:  
WIRE TRANSFER TO:**



**SANTANDER / BANESTO**

Avda. Francesc Cambó, 15  
08003 BARCELONA

IBAN: ES06 0030 2011 2400 0084 2271  
BIC-SWIFT: ESPC ESMMXXX



**BBVA**

Avda. Diagonal, 662-664  
08034 BARCELONA

IBAN: ES82 0182 3247 2102 0801 2654  
BIC-SWIFT: BBVA ESMM XXX



**SABADELL ATLÁNTICO**

Via Laietana, 47  
08003 BARCELONA

IBAN: ES31 0081 0057 3700 0156 8162  
BIC-SWIFT: BSAB ESBB XXX



**LA CAIXA**

Ciutat, 1  
08002 BARCELONA

IBAN: ES77 2100 3000 1622 0180 3891

**TARJETA DE CRÉDITO / CREDIT CARD:**



En cualquiera de los casos es imprescindible indicar el  
**Nº FACTURA o NOMBRE que figura en la factura**

*Whatecer the option selected, please indicate either the  
invoice number or the name in which the invoice was made*

Nuestra firma **NO ACEPTA**  
como forma de pago



Our firm **DOES NOT ACCEPT**  
as a payment form

