



---

---

# 84. Münz-Auktion

Teil I

Live Bidding Auktion  
in unseren Geschäftsräumen

Heimatsammlung  
aus dem Gebiet des  
Fränkischen Kreises

Montag, 9. Mai 2022  
ab 14.00 Uhr



Heidelberger Münzhandlung  
Herbert Grün e. K.  
Gaisbergstr. 40 • 69115 Heidelberg

in Zusammenarbeit mit



FRITZ RUDOLF KÜNKER GMBH & CO. KG  
NOBBENBURGER STR. 4a • 49076 OSNABRÜCK





# HEIDELBERGER MÜNZHANDLUNG HERBERT GRÜN E.K.

## "LIVEBIDDING" AUF HEIDELBERGER-MUENZHANDLUNG.AUEX.DE

Nutzen Sie unsere komfortable Möglichkeit der Teilnahme an unseren Auktionen via Internet von überall auf der Welt. Alles was Sie dazu brauchen ist ein aktueller Webbrowser, wie zum Beispiel Mozilla Firefox®, Google Chrome® oder Microsoft Edge®. Sie können über ein Smartphone, Tablet, Notebook oder PC jederzeit mietbieten.

In unserem bedienerfreundlichen Portal finden Sie auf einen Blick alle wichtigen Informationen zu unseren Losen und Ihren Geboten.

Seien Sie "live" dabei, wenn der Hammer fällt. Hören Sie den Auktionator und sehen Sie das aktuelle Los inkl. aktuellem Gebotsstand sowie Beschreibung. Nutzen Sie die Gelegenheit, Ihre Lieblingsstücke von zu Hause aus oder unterwegs, einfach und bequem per Mausclick zu ersteigern.

*Seien Sie am Bildschirm unser Gast im Saal!  
Wir laden Sie herzlich ein*

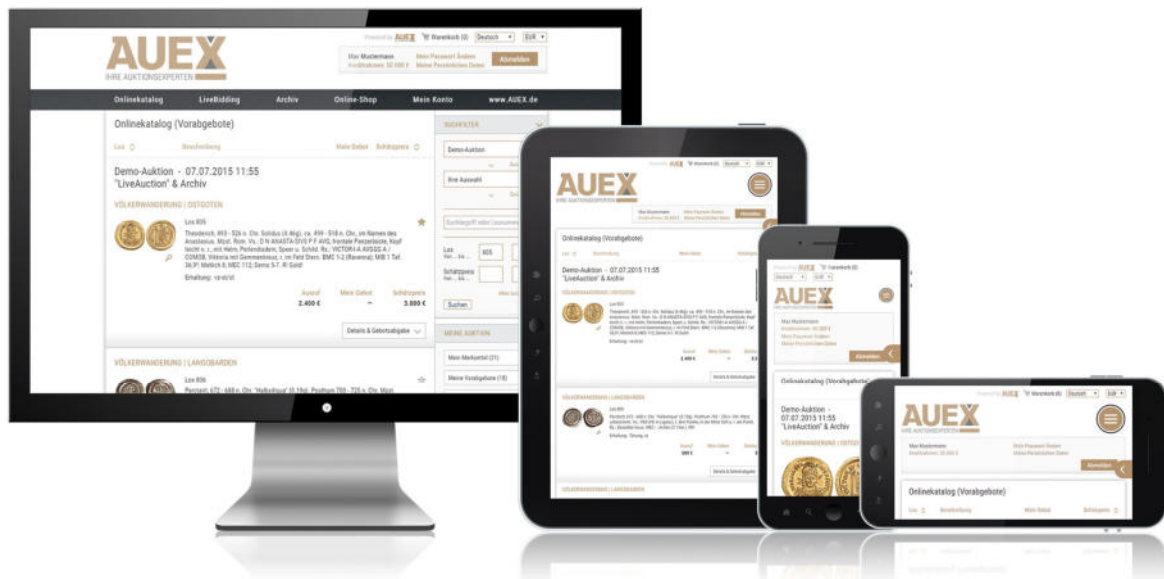

In nur vier Schritten zu Ihrem erfolgreichem Zuschlag:

1. Registrieren Sie sich bitte unter **HEIDELBERGER-MUENZHANDLUNG.AUEX.DE** bis 48 Stunden vor Beginn der Auktion.
2. Aktivieren Sie anschließend die Registrierung über den Link in Ihrer Bestätigungs-E-Mail.
3. Bereits jetzt haben Sie die Möglichkeit, Ihre Gebote abzugeben.
4. Am Auktionstag reicht eine kurze Anmeldung auf **HEIDELBERGER-MUENZHANDLUNG.AUEX.DE** und Sie können jederzeit „live“ in die Auktion einsteigen.

Auch nach einer Auktion laden wir Sie herzlich zu einem Besuch **HEIDELBERGER-MUENZHANDLUNG.AUEX.DE** ein. Neben dem Überblick über Ihre persönlichen Versteigerungsaktivitäten finden Sie hier viele weitere Informationen rund um vergangene und zukünftig anstehende Auktionen.

**HEIDELBERGER-MUENZHANDLUNG.AUEX.DE – IMMER EINEN BESUCH WERT.**

# HEIDELBERGER MÜNZHANDLUNG HERBERT GRÜN E.K.

"LIVEBIDDING" VIA HEIDELBERGER-MUENZHANDLUNG.AUEX.DE

Take advantage of our convenient online auction from anywhere in the world. All you need is an up to date browser, such as Mozilla Firefox®, Google Chrome® or Microsoft Edge®. Bidding can be done via Smartphone, Tablet, Notebook or PC.

On our user friendly portal you will find all the important information on our lots and your bids in one glance.

Be there live when the gavel falls. Hear the auctioneer and see the current lot, including the current bid status and description. Use the opportunity to purchase your favorite items by auction at home or en route, with just a mouse click.

*We welcome you to be our guest  
in our hall via your display screen.*

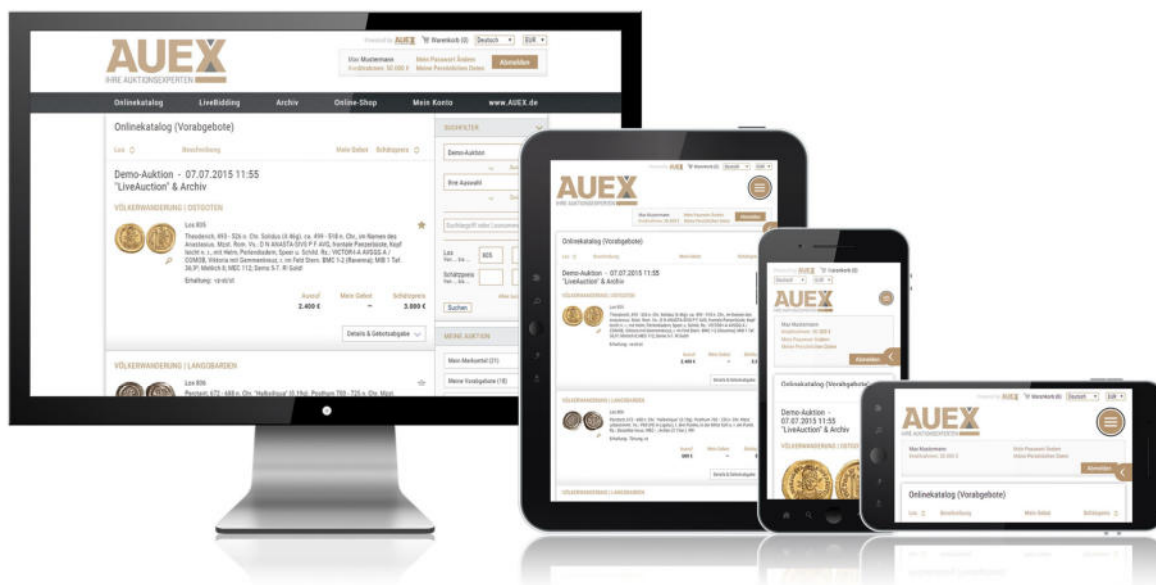

In just four steps to a successful bid:

1. Please register in [heidelberg-muenzhandlung.aux.de](http://heidelberg-muenzhandlung.aux.de) 48 hours before the auction.
2. Activate the registration with the link in your confirmation e-mail.
3. Already you have the opportunity to make your bid.
4. On the auction date all you have to do is login on [heidelberg-muenzhandlung.aux.de](http://heidelberg-muenzhandlung.aux.de) and you can participate live.

After the auction we welcome you to visit [heidelberg-muenzhandlung.aux.de](http://heidelberg-muenzhandlung.aux.de). Beside an overview of all your bid activities you will find more information about past and future auctions.

*HEIDELBERGER-MUENZHANDLUNG.AUEX.DE – ALWAYS WORTH A VISIT.*

## VERSTEIGERUNGSBEDINGUNGEN

Die Versteigerung erfolgt im Auftrag und für Rechnung der Eigentümer nach den deutschen gesetzlichen Vorschriften gegen Zahlung des Kaufpreises in €.

Der Zuschlagpreis bildet die Berechnungsgrundlage für das vom Käufer zu zahlende Aufgeld.

Für Käufer aus Deutschland und den EU-Ländern wird einheitlich ein Aufgeld von 23 % (im Gesamtbetrag ist die gesetzliche Umsatzsteuer enthalten) erhoben. Für Unternehmer i. S. d. UStG wird bei differenzbesteuertem Ware ein Aufgeld von 23% erhoben (im Gesamtbetrag ist die gesetzliche Umsatzsteuer enthalten), bei regelbesteuertem Ware 20% (zzgl. gesetzlicher Umsatzsteuer auf Gesamtbetrag von Zuschlag und Aufgeld). Ausfuhrlieferungen in EU-Ländern können gegen Nachweis der gesetzlichen Voraussetzungen von der Umsatzsteuer befreit werden.

Für Käufer mit Wohnsitz in Drittländern (außerhalb der EU) gilt ein einheitliches Aufgeld von 20%. Wird die Ware vom Käufer selbst oder durch Dritte in Drittländer ausgeführt, wird die gesetzliche Umsatzsteuer berechnet, jedoch bei Vorlage der geforderten Ausfuhrnachweise erstattet. Führen wir die Ware selbst in Drittländer aus, wird die gesetzliche Umsatzsteuer nicht berechnet.

Für Goldmünzen die von der gesetzlichen Umsatzsteuer befreit sind, wird ein Aufgeld von 15 % berechnet.

Im Ausland anfallende Umsatzsteuer und Zölle trägt der Käufer. Die Versandkosten werden dem Käufer nach Aufwand berechnet. Der Zuschlag erfolgt nach dreimaligem Ausruf des höchsten Gebotes und verpflichtet zur Abnahme. Bei Meinungsverschiedenheiten über einen Zuschlag wird die Nummer noch einmal ausgerufen. Der Versteigerer ist berechtigt, Nummern zu trennen oder zu vereinigen. Der Zutritt zur Versteigerung wird nur solchen Interessenten gestattet, die im Besitz eines Kataloges sind.

Es gelten folgende Steigerungsstufen:

bis zu	€	50,-	€	2,-
bis zu	€	100,-	€	5,-
bis zu	€	500,-	€	10,-
bis zu	€	1000,-	€	25,-
bis zu	€	2500,-	€	50,-
bis zu	€	10000,-	€	100,-
bis zu	€	20000,-	€	250,-
bis zu	€	50000,-	€	500,-
ab	€	50000,-	€	1000,-

Nach der Versteigerung erfolgt die Übergabe der ersteigerten Gegenstände nur gegen Barzahlung. Wird die Zahlung oder die Abnahme der ersteigerten Stücke verweigert, so verliert der Käufer seine Rechte daran. Die Stücke können neu versteigert werden, wobei der erste Käufer für einen eventuellen Mindererlös haftet, auf einen höheren Erlös aber keinen Anspruch hat. Der Versteigerer ist nicht verpflichtet, gegen nicht zahlende Käufer (Bieter) gerichtlich vorzugehen.

Schriftliche Aufträge werden gewissenhaft bearbeitet, ohne dass zusätzliche Kosten berechnet werden. Aufträge von uns unbekanntem Kunden können nur berücksichtigt werden, wenn vor der Versteigerung ein Depot hinterlegt wird oder nachprüfbar Bankreferenzen angegeben werden. In diesem Falle behält sich der Versteigerer Lieferung gegen Vorausrechnung vor. Die Versandkosten gehen zu Lasten des Auftraggebers. Ansichtssendungen sind nicht möglich. Unlimitierte Aufträge haben keinen Anspruch auf unbedingte Ausführung und werden höchstens bis zum Zehnfachen des Schätzpreises berücksichtigt. Bei mehreren gleich hohen Geboten entscheidet der Zeitpunkt des Gebotseingangs. Telefonisches Bieten ist nur bei Losen ab € 300,- Ausrufpreis möglich. Sollte eine telefonische Verbindung nicht rechtzeitig zustande kommen, so kann das Auktionshaus nicht dafür verantwortlich gemacht werden.

Bis zur vollständigen Kaufpreiszahlung bleibt das Auktionsgut gemäß § 455 BGB Eigentum des Einlieferers. Erfüllungsort und Gerichtsstand für Wiederverkäufer ist Heidelberg.

Die Angaben im Katalog über Bestimmungen und Erhaltungsgrad sind nach bestem Wissen und mit größtmöglicher Genauigkeit nach den handelsüblichen Kriterien gemacht. Sie gelten jedoch als persönliche Beurteilung und nicht als Zusicherung einer Eigenschaft. Eine Rechts- und Sachmängelhaftung gemäß § 434, 459 ff. BGB wird somit nicht begründet. Der Versteigerer garantiert für die Echtheit des Versteigerungsgutes, soweit sich aus dem Katalog nichts anderes ergibt. Die Gewährleistung ist auf die Höhe des Zuschlagpreises zuzüglich Aufgeld beschränkt.

Begründete Reklamationen können nur innerhalb einer Woche nach Empfang der ersteigerten Stücke berücksichtigt werden. Im Saal anwesende Bieter kaufen wie besehen und können nur versteckte Fehler nach dem Zuschlag beanstanden. Reklamationen sind nicht möglich bei Lots, Erhaltungsangaben geringer als sehr schön, Stücken mit minimalen Randunebenheiten und dergleichen sowie bei nachträglich vom Käufer oder seinen Erfüllungsgehilfen vorgenommene Veränderungen der ersteigerten Stücke (Reinigung etc.).

Wenn Sie die von uns erworbene Ware einem Grading-Service übergeben wollen, übernehmen wir keine Garantie, dass die Münzen dort angenommen oder gemäß unserer Beschreibung eingestuft werden.

Durch Abgabe eines Gebotes werden die vorstehenden Versteigerungsbedingungen anerkannt.

Bitte beachten Sie:

Die im Katalog angegebenen Preise sind Ausrufpreise, die nicht unterschritten werden können!

HEIDELBERGER MÜNZHANDLUNG Herbert Grün e. K.



## AUCTION CONDITIONS

The auction is held on behalf of the owner in accordance with German laws, and in exchange for payment of the purchase price in Euros.

The knock-down price is the basis for calculating the surcharge to be paid by the purchaser. A 23% surcharge is charged to purchasers from Germany and EU countries (the total amount includes the legal sales tax). Entrepreneurs as defined by the German Sales Tax Act are subject to a 23% surcharge (the legal sales tax is included in the total amount) for items subject to capital gains tax, and a 20% surcharge for items taxed as per the usual standards (plus the legal sales tax on the total sum of knock-down price and surcharge). Exports to EU countries may be exempt from the sales tax if proof of the legal requirements is provided.

A standard surcharge of 20% applies to purchasers based in third countries (countries outside the EU). If the item is exported to non-EU countries by the purchaser themselves or by third parties, the legal sales tax is charged, but may be refunded upon presentation of the necessary proof of export. If we export the items to non-EU countries, the legal sales tax is not charged.

A 15% surcharge applies to gold coins exempt from the legal sales tax.

Sales taxes and customs duties incurred abroad are borne by the purchaser. Shipping costs are charged to the purchaser on expense.

The knock-down price is confirmed once the highest bid has been announced three times, and said bidder is then obliged to accept it. In the event of disagreements regarding the knock-down price, the number is announced again. The auctioneer is entitled to split or combine numbers. Auction access is only granted to interested parties in possession of a catalogue.

The following increase levels apply:

Up to	€ 50.-	€ 2.-
Up to	€ 100.-	€ 5.-
Up to	€ 500.-	€ 10.-
Up to	€ 1000.-	€ 25.-
Up to	€ 2500.-	€ 50.-
Up to	€ 10000.-	€ 100.-
Up to	€ 20000.-	€ 250.-
Up to	€ 50000.-	€ 500.-
From	€ 50000.-	€ 1000.-

After the auction, the purchased items are only handed over in exchange for payment. If payment or acceptance of the auctioned items is refused, the purchaser shall abdicate their rights to said items, which can then be re-auctioned. In this case, the initial purchaser is liable for any loss, but is not entitled to any gain. The auctioneer is not obliged to take legal action against non-paying purchasers (bidders).

Written orders shall be processed carefully, without any additional costs being charged. Orders from customers known by us may only be taken into account if a deposit is made beforehand, or verifiable bank references are provided. In this case, the auctioneer reserves the right to deliver in exchange for an advance invoice. The shipping costs are borne by the client. Consignments on approval are not possible. Unlimited orders are not considered unconditional, and are only taken into account up to a maximum of ten times the estimated price. In the event of several identical bids, the time of receipt shall be definitive. The telephone bidding is accepted exclusively on lots with a starting price of € 300.-. The auction house cannot be made responsible for technical problems or misunderstanding.

In accordance with § 455 of the German Civil Code, the auctioned item shall remain the seller's property until full payment of the purchase price. The place of performance and jurisdiction for resellers is Heidelberg.

The catalogue information regarding terms and state of preservation has been compiled to the best of our knowledge and with the highest degree of care, based on customary criteria. However, they are a personal assessment, and do not constitute a guarantee for particular features. Legal and defect liability as per § 434, 459 ff. of the German Civil Code thus does not apply. The auctioneer vouches for the authenticity of the auctioned items, unless otherwise stated in the catalogue. This guarantee is limited to the knock-down price plus surcharge.

Justified complaints may only be taken into account within one week of the auctioned items being received. Bidders attending the auction buy as seen, and can only report hidden defects after the knock down. Complaints cannot be lodged for lots, preservation ratings of less than excellent, items with minimal edge bumps etc., and subsequent modifications made to the auctioned items by the purchaser or their assistants (cleaning etc.).

If you wish to have the purchased item graded, we cannot guarantee that the coins will be accepted or classified as per our description. Submitting a bid implies agreement with the above auction conditions.

Please note:

The prices stated in the catalogue are starting prices which cannot be undercut!

HEIDELBERGER MÜNZHANDLUNG Herbert Grün e. K.



## CONDITIONS DE VENTE AUX ENCHÈRES

La vente aux enchères est effectuée sur ordre et pour le compte du propriétaire, conformément aux dispositions légales allemandes en vigueur, contre paiements du prix de vente en €.

Le prix d'adjudication forme la base du calcul pour l'agio à payer par l'acheteur.

Pour les acheteurs originaires d'Allemagne et des États de l'Union Européenne, nous facturons de façon unitaire un agio de 23 % (le montant total comprend la TVA légale en vigueur). Pour les entrepreneurs aux termes de la loi allemande sur la TVA, nous facturons un agio de 23% pour la marchandise avec imposition de la marge (le montant total comprend la TVA légale en vigueur) et 20% pour les marchandises soumises à la taxation normale (plus la TVA légale en vigueur sur le montant total de l'adjudication et de l'agio). Les livraisons à l'export dans des Etats de l'Union Européenne peuvent être exemptées de la TVA après avoir justifié que les conditions légales afférentes sont remplies.

Pour les acheteurs, domiciliés dans des pays tiers (en dehors de l'UE), un agio de 20% s'applique de façon générale. Si la marchandise est exportée par l'acheteur lui-même ou par des tiers, nous facturons la TVA légale en vigueur mais, sur présentation des justificatifs d'exportation exigés, la TVA sera remboursée. Si nous exportons la marchandise dans des pays tiers nous-mêmes, la TVA légale en vigueur ne sera pas facturée.

Pour les pièces de monnaie en or, qui ne sont pas soumises à la TVA légale en vigueur, nous facturons un agio de 15 %.

La TVA à verser à l'étranger et les frais de douane sont à la charge de l'acheteur. Les frais de port sont facturés à l'acheteur en fonction des frais effectivement occasionnés.

L'adjudication se fait après avoir annoncée trois fois l'enchère la plus élevée. L'adjudication engage à la réception de la marchandise. En cas de différends concernant une adjudication, le numéro est mis aux enchères encore une fois. Le commissaire-priseur est en droit de séparer ou de réunir des marchandises pour la vente aux enchères. L'accès à la vente aux enchères n'est autorisé qu'aux personnes intéressées, qui sont en possession d'un catalogue.

Ce sont les enchères min. suivantes qui s'appliquent:

Jusq'à	€ 50.-	€ 2.-
Jusq'à	€ 100.-	€ 5.-
Jusq'à	€ 500.-	€ 10.-
Jusq'à	€ 1000.-	€ 25.-
Jusq'à	€ 2500.-	€ 50.-
Jusq'à	€ 10000.-	€ 100.-
Jusq'à	€ 20000.-	€ 250.-
Jusq'à	€ 50000.-	€ 500.-
à partir de	€ 50000.-	€ 1000.-

Après la vente aux enchères, la remise des marchandises achetées aux enchères ne s'effectue que contre paiement comptant. Si le paiement ou la réception des objets achetés aux enchères est refusé, l'acheteur n'a plus aucun droit sur lesdits objets. Les objets peuvent être remis aux enchères, sachant que le premier acheteur est responsable d'un éventuel moins-perçu mais n'a aucun droit sur un produit supérieur de la vente. Le commissaire-priseur n'est pas tenu d'engager une procédure judiciaire contre l'acheteur (enchérisseur) qui ne paie pas.

Les commandes écrites sont traitées consciencieusement, sans facturation de frais supplémentaires. Nous ne pouvons tenir compte de commandes de clients, que nous ne connaissons pas, que si un dépôt de garantie est effectué avant la vente aux enchères ou si le client nous remet des références bancaires vérifiables. Dans ce cas, le commissaire-priseur se réserve le droit de ne procéder à la livraison que contre facturation d'avance. Les frais de port sont à la charge du client. Des envois pour examen ne sont pas possibles. Les commandes illimitées ne donnent pas droit à une exécution inconditionnelle et sont prises en compte au maximum jusqu'à dix fois le prix estimatif. S'il y a plusieurs enchères de même montant, c'est le moment de réception de l'enchère qui est déterminant. Des offres téléphoniques ne sont possibles que pour les lots à partir de 300.- euro prix de départ. La maison d'enchères ne pourra pas être tenue responsable au cas un appel téléphonique arrive trop tard. Aux termes du § 455 du code civil allemand, la marchandise, vendue aux enchères, reste la propriété du fournisseur jusqu'au paiement intégral du prix de vente. Le lieu d'exécution et de juridiction compétente pour les revendeurs est Heidelberg.

Les informations dans le catalogue, concernant les stipulations et le degré de conservation, sont fournies en toute conscience et avec la plus grande précision, conformément aux critères en usage dans le commerce. Elles valent comme évaluation personnelle et non comme assurance d'une propriété. Elles ne motivent en aucun cas une responsabilité juridique et pour défaut d'une qualité assurée aux termes des § 434, 459 et suivants du code civil allemand. Le commissaire-priseur garantit l'authenticité de la marchandise vendue aux enchères, dans la mesure où aucune mention contraire ne figure dans le catalogue. La garantie est limitée au montant du prix d'adjudication plus un agio.

Les réclamations justifiées ne peuvent être prises en compte qu'en l'espace d'une semaine après réception des marchandises achetées aux enchères. Les enchérisseurs, présents dans la salle, achètent la marchandise « telle quelle ». Après l'adjudication, ils ne peuvent réclamer que des vices cachés. Les réclamations sont impossibles pour les lots, les informations concernant l'état de conservation qualifié d'inférieur à très beau, les objets avec des irrégularités minimales au niveau des bords et autres ainsi que pour des modifications effectuées ultérieurement sur les objets vendus aux enchères par l'acheteur ou ses auxiliaires d'exécution (nettoyage etc.).

Si vous souhaitez remettre les marchandises achetées chez nous à un Grading-Service, nous n'assumons aucune garantie que les pièces de monnaie y seront acceptées ou classées conformément à notre description.

La participation aux enchères entraîne la reconnaissance des conditions de vente aux enchères ci-dessus.

Veuillez tenir compte de ce qui suit :

Les prix, indiqués dans le catalogue, sont des prix d'appel et les enchères ne peuvent en aucun cas être inférieures à ces prix !



# INHALTSVERZEICHNIS

## Heimatsammlung aus dem Gebiet des Fränkischen Kreises

Bamberg	1-29
Bayern	30-39
Brandenburg - Franken	40-54
Brandenburg - Ansbach	55-90
Brandenburg - Bayreuth	91-107
Deutscher Orden	108-135
Eichstätt	136-147
Erbach	148-149
Fränkischer Kreis	150-161
Fulda	162-165
Henneberg	166-175
Hohenlohe - Gesamthaus	176-177
Hohenlohe - Neuenstein	178-182
Hohenlohe - Neuenstein - Öhringen	183-196
Hohenlohe - Langenburg	197-198
Hohenlohe - Ingelfingen	199-200
Hohenlohe - Kirchberg	201-204
Hohenlohe - Waldenburg - Pfedelbach	205-207
Hohenlohe - Waldenburg - Schillingsfürst	208-219
Kronach	220
Leuchtenberg	221-222
Löwenstein	223
Löwenstein - Wertheim - Rochefort	224-231
Mainz	232-235
Nürnberg	236-271
Oettingen	272-277
Preussen	278
Rieneck	279
Rothenburg o. d. Tauber	280-289
Sachsen	290-292
Sachsen - Coburg	293-294
Sachsen - Coburg - Eisenach	295-310
Sachsen - Coburg - Saalfeld	311-314
Sachsen - Weimar	315
Schwarzenberg	316-327
Schweinfurt	328-331
Weissenburg	332
Windsheim	333
Würzburg	334-414
Literatur	415-429



## WICHTIGER HINWEIS

Alle in diesem Katalog angebotenen Lose unterliegen der Differenzbesteuerung nach § 25a UStG.

Unser Auktionskatalog im Internet:

<http://www.hdmhg.de>

**SIXBID.COM**  
EXPERTS IN NUMISMATIC AUCTIONS



 **NumisBids.com**

**bidr**

Herausgeber: Heidelberger Münzhandlung Herbert Grün e. K., D-69115 Heidelberg

Druck: Meister Print & Media GmbH, 34123 Kassel

Digitale Fotografie: B. Seifert, Lübke & Wiedemann KG, D- 71229 Leonberg

Printed in Germany

© Heidelberger Münzhandlung, April 2022





310



258



310



322



279



346



316



346



388



366



399



365



362



375



363



# Heimatsammlung aus dem Gebiet des Fränkischen Kreises



## BAMBERG

### - Bistum

#### Albrecht von Wertheim, 1398-1421

1 Lot von 2 Stück: Einseitiger Pfennig o. J. (nach 1407), Nürnberg. Krug 126, 127, Heller 31, - s - ss 80,-

#### Anton von Rotenhan, 1431-1459

2 Lot von 2 Stück: Einseitiger Pfennig o. J., Georg I. von Schaumberg, einseitiger Pfennig o. J. Krug 156, 170, Heller 35, 49 ss 40,-

3 Schilling o. J. (von 1443). Krug 163f, Heller 42 Var. I. Prägeschwäche, ss 90,-



4 Schilling o. J. (1454). Krug 166a, Heller 43 R! I. Prägeschwäche, ss 300,-

5 Einseitiger Pfennig o. J. Krug 174, Heller 53 ss 50,-



#### Johann Gottfried von Aschhausen, 1609-1622

6 Lot von 2 Stück: 3 Heller, 1 Kreuzer 1622. Krug 215, 217, Heller 92, 93 ss 60,-



#### Johann Georg II. Fuchs von Dornheim, 1623-1633

7 Lot von 3 Stück: Dreier 1624, Nürnberg, 4 Kreuzer 1628, 1629, Fürth. Krug 229, 236, 237, Heller 114, 120, 121 ss 120,-



8

**Franz von Hatzfeld, 1633-1642**

8 4 Kreuzer 1635. Krug 247, Heller 141 ss 50,-



1,5:1



9



1,5:1

9 Dukat 1637, Nürnberg.  
Friedb. 164, Krug 251, Heller 143, Helm. 258, Slg. Erl. 1973 Gold l. gewellt, min. Druckstelle, vz 1 300,-



10



**Philipp Valentin, Voit von Rieneck, 1653-1672**

10 3 Kreuzer 1672, Nürnberg, auf seinen Tod. Krug 267a, Heller 174 ss - vz 250,-



11



**Peter Philipp von Dernbach, 1672-1683**

11 Lot von 3 Stück: Dreier 1679, 4 Kreuzer 1680, 1/24 Taler 1683.  
Krug 275, 295, 286, Heller 186, 206, 197 s - ss, ss, ZE, vz 80,-



12



**Marquard Sebastian Schenk von Stauffenberg, 1683-1693**

12 Lot von 2 Stück: 1/24 Taler 1685, 3 Pfennig 1689. Krug 350, 327, Heller 262, 246 ss, Rdf., ss 50,-



13

13 **Sedisvakanz 1693**  
Taler 1693, Nürnberg. Dav. 5064, Krug 356, Heller 273, Zep. 63 kl. Rdf., ss+ 800,-



14



14 **Lothar Franz von Schönborn, 1693-1729**  
Lot von 3 Stück: 4 Kreuzer 1698, 1700, einseitiger Pfennig 1713, Nürnberg. Krug 364, 365, Heller 283, 288, 276 vz, ss 80,-



16



15



16

15 3 Kreuzer 1729, Nürnberg, auf seinen Tod. Krug 379, Heller 303 vz - St 180,-

16 **Sedisvakanz 1746**  
Silbermedaille 1746 (von P. P. Werner, 38,8 mm). Reitender St. Georg den Drachen tötend / Kaiser Heinrich II. zu Pferd vor Bamberger Dom. Mit Randschrift.  
Heller 363, Zep. 65, Slg. Erl. 2415 Felder l. geglättet, min. Hksp., f. vz 100,-



17



17 Silbermedaille 1746 (von J. L. Oexlein, 44,5 mm). Thronender Kaiser Heinrich II. in Wappenkranz / Kaiser Heinrich II. und Kaiserin Kunigunde an Postament mit Wappen, Adler und Insignien. Mit Randschrift.  
Heller 361, Zep. 64, Slg. Erl. 2279 feinst gestopftes Loch, kl. Rdf., vz+ 300,-



18



19



**Johann Philipp Anton von Frankenstein, 1746-1753**

18 Groschen 1753, Nürnberg, auf seinen Tod.

Krug 407, Heller 369 vz 150,-

**Franz Konrad von Stadion, 1753-1757**

19 3 Kreuzer 1757, Nürnberg, auf seinen Tod.

Krug 409, Heller 375 prfr 80,-



20



**Adam Friedrich von Seinsheim, 1757-1779**

20 Lot von 6 Stück. 1 Guter Heller, 1 Leichter Pfennig 1761, 1/2 Leichter Kreuzer 1762, 2 1/2, 5 Kreuzer 1766, 1 Heller 1772.

ss, vz 110,-



21



22



21 Groschen 1779, auf seinen Tod.

Krug 422, Heller 398 vz - St 100,-

**Franz Ludwig von Erthal, 1779-1795**

22 Lot von 4 Stück: 1 Heller 1780, 1786, 1 Kreuzer 1786, 3 Kreuzer 1795, auf seinen Tod.

Krug 424, 426, 428, Heller 517, 520, 540 ss+, vz 90,-



23



24



23

23 Konventionstaler 1795, Nürnberg, Kontribution.

Dav. 1939, Krug 427, Heller 532 f. vz 250,-

**Christoph Franz von Buseck, 1795-1802**

24 20 Kreuzer 1800, Nürnberg.

Krug 431, Heller 566 min. justiert, vz 80,-



25



26



27



25 1/2 Konventionstaler 1800, Nürnberg, Stadtansicht.



26 Konventionstaler 1800, Nürnberg, Stadtansicht.

Krug 433, Heller - ss - vz 200,-  
Dav. 1940, Krug 435, Heller 569 kl. Sfr., vz 400,-



27 Konventionstaler 1800, Nürnberg, Stadtansicht.

Dav. 1941, Krug 437, Heller - f. vz 400,-



28



29



**- Stadt**

28 Silberabschlag von den Stempeln des Dukaten 1802 (Chronogramm), auf die Vereinigung der Stadt mit Bayern. Krug 438.01, Heller 573 vz - St 80,-

29 Dukat 1802 (Chronogramm), auf den gleichen Anlaß wie vorher. Friedb. 156, D. S. 12, AKS -, J. -, Krug 438, Schlumb. 43 Gold min. gewellt, vz - St 1 500,-



30



31



30



**BAYERN**

**Maximilian I., 1598-1651**

30 Taler 1625. Dav. 6071 A, Witt. 890, Hahn 109 winz. Hksp. (?) ss+ 200,-

**Ludwig I., 1825-1848**

31 Geschichtstaler 1828, "VERFASSUNGSSÄULE". Thun 55, AKS 123, J. 38 schöne Patina, vz 250,-







## BRANDENBURG - FRANKEN

### Johann Alchymista und Albrecht Achilles, 1440-1464

40 1/2 Schilling o. J. (1457), Nürnberg. v. Schr. 298 ff., Slg. Wilm. 412 ss 50,-

### Albrecht Achilles, 1464-1486

41 Goldgulden o. J. (1470-1486), Schwabach. Friedb. 304, v. Schr. 326 ff., Slg. Wilm. 414 **Gold** ss 500,-

### Friedrich I. von Ansbach und Sigismund von Kulmbach, 1486-1495

42 Goldgulden o. J., Schwabach. Friedb. 305, v. Schr. 360 ff., Slg. Wilm. 419, Frank 7 **Gold** kl. Rdf. u. SR, ss 400,-



### Friedrich IV., "der Ältere", 1495-1515

43 Lot von 3 Stück: 1/2 Schilling 1514, o. J., Schilling o. J., Schwabach. v. Schr. 426, 399, 380, Slg. Wilm. 434, 423, 430 ss, SR, ss 100,-



44 Goldgulden o. J., Schwabach. Friedb. 306, v. Schr. 443, Slg. Wilm. - **Gold** kl. Sfr., ss+ 600,-

### Georg, "der Fromme", allein, 1527-1536

45 Batzen 1534, Schwabach. v. Schr. 617, Slg. Wilm. 461 30,-

### Georg, "der Fromme" und Albrecht, "der Jüngere", 1536-1545

46 Taler 1539, Schwabach. Dav. 8967, v. Schr. 669, Slg. Wilm. 444 s - ss 150,-



47



48



47 Ein zweites, ähnliches Exemplar.  
48 Taler 1541, Schwabach.

Dav. 8967, v. Schr. 671 ff., Slg. Wilm. 444 kl. Sfr., ss 200,-  
Dav. 8967, v. Schr. 690, Slg. Wilm. - ss 300,-



49



50



49 Taler 1544, Schwabach.  
50 Ein zweites, ähnliches Exemplar.

Dav. 8967, v. Schr. 725, Slg. Wilm. 448 min. Sfr. u. Rdf., vz 400,-  
Sav. 8967, v. Schr. 728, Slg. Wilm. 448 kl. Stempelfehler, Sfr., vz 400,-



51



52



**Albrecht, "der Jüngere", 1543-1557**

51 Taler 1548, Erlangen.  
52 Taler 1549, Erlangen.

Dav. 8969, v. Schr. 744, Slg. Wilm. 475 min. Sfr., ss 300,-  
Dav. 8969, v. Schr. 748, Slg. Wilm. 476 ss 300,-



53



54



53 Taler 1550, Erlangen.

Dav. 8969, v. Schr. 755, Slg. Wilm. 477 f. ss 250,-

**Georg Friedrich, 1556-1603, als Herzog von Schlesien-Jägerndorf**

54 Taler 1595, Jägerndorf.

Dav. 9332, v. Schr. 1149, Slg. Wilm. - RR! Reste von Altvergoldung, min. berieben, ss 500,-



55



56



57



### BRANDENBURG - ANSBACH

#### Joachim Ernst, 1603-1625

- |    |                                  |                           |               |       |
|----|----------------------------------|---------------------------|---------------|-------|
| 55 | Taler 1619, Fürth.               | Dav. 6226, Slg. Wilm. -   | min. Sfr., ss | 700,- |
| 56 | Ein zweites, ähnliches Exemplar. |                           | kl. Sfr., ss+ | 700,- |
| 57 | Taler 1620, Fürth.               | Dav. 6228, Slg. Wilm. 822 | ss            | 600,- |



58



- |    |  |                     |                   |      |
|----|--|---------------------|-------------------|------|
| 58 | Lot von 3 Stück: 3 Kreuzer 1622, Fürth, 1624, Roth, 4 Kreuzer 1622, Fürth. | Slg. Wilm. 860, 857 | f. ss, ss, s - ss | 50,- |
|----|--|---------------------|-------------------|------|



59



60



#### Friedrich II., Albrecht und Christian, 1625-1634

- |    |                       |                           |                      |       |
|----|-----------------------|---------------------------|----------------------|-------|
| 59 | Taler 1626, Nürnberg. | Dav. 6236, Slg. Wilm. 867 | 1. Prägeschwäche, ss | 250,- |
| 60 | Taler 1627, Nürnberg. | Dav. 6237, Slg. Wilm. 869 | kl. Sfr., ss - vz    | 400,- |



61



62



61



61 Taler 1630, Nürnberg.

Dav. 6238, Slg. Wilm. 871 R! kl. ZE, f. vz 400,-

**Johann Friedrich, 1667-1686**

62 2/3 Taler 1676, Schwabach.

Dav. 309, Slg. Wilm. 901, Frank 47 kl. ZE, f. vz 150,-



63



63 Lot von 4 Stück: 1/6 Taler 1678, 1679, Groschen 1683, Wilhelm Friedrich, 1 Kreuzer 1709, Schwabach.

Slg. Wilm. 911, 915, 946, Frank 48, 51, - s, ss 80,-



65



64



65

**Karl Wilhelm Friedrich, 1729-1757**

64 Doppelgroschen 1729, Schwabach, auf die Huldigung.

Slg. Wilm. 975, Frank 86a, Fischer-Maué 3.611 min. Sfr., f. St 50,-

65 Taler 1752, Schwabach.

Dav. 1984 A, Slg. Wilm. 1013, Frank 109b ss - vz 350,-



66



66 Lot von 2 Stück: 6 Kreuzer 1753, 1/6 Taler 1756, Schwabach.

Slg. Wilm. 1036, 1034, Frank -, 116 ss, ss - vz 100,-



68

67 2/3 Taler 1753, Schwabach.  
68 Konventionstaler 1754, Schwabach.



67



68

Dav. 313, Slg. Wilm. 1025, Frank 112c min. Sfr., ss 150,-  
Dav. 1985, Slg. Wilm. 1014, Frank 111 ss 250,-



70

**Christian Friedrich Karl Alexander, 1757-1791**

69 1/6 Taler 1757, Schwabach.



69



70

Slg. Wilm. 1130, Frank 123 ss - vz 50,-

70 Taler 1757, Schwabach.

Dav. 1989, Slg. Wilm. 1074, Frank 122 Var. kl. Sfr., ss - vz 350,-



72

71 Konventionstaler 1764, Schwabach.



71



72

72 Taler 1765, Schwabach, auf die Kreisobristenwürde.

Dav. 1993, Slg. Wilm. 1078, Frank 132 ss 220,-

Dav. 1996, Slg. Wilm. 1080, Frank 64c min. Kr., vz - St 600,-



74

73 Silbermedaille 1767 (von J. S. Gözinger, 29,7 mm), auf die Bruckberger Porzellanfabrik. Brustbild / Schloß.



73



74

74 Konventionstaler 1769, Schwabach, auf die Vereinigung der beiden Fürstentümer Ansbach und Bayreuth.

Dav. 1999, Slg. Wilm. 1086, Frank 136b vz 700,-



75



76



75

- 75 Konventionstaler 1769, Schwabach. Dav. 2001, Slg. Wilm. 1085, Frank - ss 200,-  
 76 Lot von 5 Stück: 2 1/2 Kreuzer 1773, Schwabach, 1781, Bayreuth, 4 Pfennig 1778, Schwabach, 1 Kreuzer 1786, Bayreuth, 1789, Schwabach. ss, f. St 100,-



77



78



- 77 Konventionstaler 1774, Schwabach. Dav. 2006, Slg. Wilm. 1091, Frank 144 ss 200,-  
 78 Konventionstaler 1775, Schwabach. Dav. 2011, Slg. Wilm. 1094, Frank 149 f. Kr., ss 200,-



79



80



- 79 Konventionstaler 1777, Schwabach. Dav. 2014, Slg. Wilm. 1098, Frank 153 l. bearbeitet, ss 150,-  
 80 Konventionstaler 1779, Schwabach, auf die Erneuerung des Roten Adlerordens. Dav. 2018 A, Slg. Wilm. 1101, Frank 157 Var. ss / ss - vz 800,-



81



82



81

- 81 Konventionstaler 1779, Schwabach. Dav. 2019, Slg. Wilm. 1102, Frank 158 kl. Sfr., vz+ 600,-  
 82 1/4 Konventionstaler 1779, Schwabach, auf den Frieden von Teschen. Slg. Wilm. 1066, Frank 162b kl. Kr., vz 280,-



83



84



83

- 83 Konventionstaler 1779, Schwabach, auf den Frieden von Teschen. Dav. 2023, Slg. Wilm. 1108, Frank 162a ss+ 600,-
- 84 20 Kreuzer 1780, Schwabach. Slg. Wilm. 1128, Frank - Wertzahl 2 getilgt, justiert, ss 70,-



85



86



85

- 85 Konventionstaler 1783, Bayreuth. Dav. 2025, Slg. Wilm. 1111 f. vz 350,-
- 86 Guldenförmiger Jeton o. J. Brustbild / Stadtansicht von Bayreuth. Riffelrand. Slg. Wilm. 1050, Fischer-Maué 5.015 kl. Kr., ss 50,-



88



87



88

- 87 Lot von 5 Stück: 1 Pfennig 1792, 1 Kreuzer 1793, 3 Kreuzer 1794, Schwabach, 1 Pfennig, 1 Kreuzer 1797, Bayreuth. Olding 39, 38, 37, 44, 42, J. 201, 203a, 205, 202a, 203b, Slg. Wilm. 1152 ss - f. St 150,-
- 88 2/3 Taler 1792, Schwabach. Olding 36a, J. 208a, Slg. Wilm. 1151 kl. Kr., ss+ 70,-



89



90



89

- 89 2/3 Taler 1794, Schwabach. Olding 36b, J. 208b, Slg. Wilm. 1151 ss 70,-
- 90 Lot von 4 Stück: 1 Pfennig, 6 Kreuzer 1799, 3 Kreuzer 1800, 1 Kreuzer 1802, Bayreuth. AKS 148, 144, 145, 147, J. 202, 207, 206, 204, Slg. Wilm. 1156 vz, f. St 150,-





91



92



91

## BRANDENBURG - BAYREUTH

**Christian, 1603-1655**

- 91 Taler 1624 (aus 1623), Kulmbach.  
92 4 Kreuzer 1632, Fürth.

Dav. 6265, Slg. Wilm. - min. ZE, ss+ 700,-  
Slg. Wilm. 626 min. Sfr., vz 40,-



1,5:1



93



1,5:1

- 93 Dukat 1642 (aus 1641), Nürnberg.

Friedb. 370, Slg. Wilm. 558 **Gold** kl. Prüfspur u. Druckstelle, f. vz 1 200,-



94



- 94 Groschen 1655, Bayreuth, auf seinen Tod.

Slg. Wilm. 628 min. Rdf., vz 70,-



95



1,5:1



95

**Christian Ernst, 1655-1712**

- 95 Taler 1664, Nürnberg, auf die fränkische Kreisobristenwürde.

Dav. 6272, Helm. 349, Slg. Wilm. - **RR!** Graffiti teils berieben, ss 1 000,-



96 Lot von 3 Stück: 1 Heller 1710, 1/12 Taler 1711, Doppelgroschen 1712, auf seinen Tod. Slg. Wilm. 673, 667, 665 ss 100,-



97 Georg Wilhelm, 1712-1726 Lot von 2 Stück: 1 Heller 1722, 1/12 Taler 1726, auf seinen Tod. Slg. Wilm. 706, 701 ss, vz 50,-



98 Georg Friedrich Karl, 1726-1735 Lot von 2 Stück: 1/24, 1/12 Taler 1735, auf seinen Tod. Slg. Wilm. 715, 714 ss, vz 100,-



99 Friedrich, 1735-1763 Lot von 2 Stück: 30 Kreuzer 1735. Slg. Wilm. 761 1 Expl. bearbeitet, f. ss 100,-  
 100 Lot von 11 Stück: 1 Kreuzer 1749, 1750, 1753, 1 Pfennig 1749, 2 Gute Pfennig 1751, 1 Heller 1752, 1753, 1/24 Taler 1753, 1/6 Taler 1757, Friedrich Christian, 20 Kreuzer 1766 (2x). meist ss 100,-



101



102



103



101



104



104

101	1/12 Taler 1752.	Slg. Wilm. 771	vz+	50,-
102	Taler 1752. Dav. 2032, Slg. Wilm. 751	überdurchschnittliche Erhaltung, min. Prägenschwäche, vz		300,-
103	Konventionstaler 1760. Dav. 2037 A, Slg. Wilm. 753	min. Sfr., l. berieben, ss+		200,-
104	20 Kreuzer 1762. Slg. Wilm. 765	vz		50,-



106



105



106



107



107

105	1/6 Taler 1763, auf seinen Tod.	Slg. Wilm. 768	ss - vz	70,-
	<b>Friedrich Christian, 1763-1769</b>			
106	Konventionstaler 1766. Dav. 2041, Slg. Wilm. 797	kl. Rdf., f. ss		130,-
107	Konventionstaler 1766. Dav. 2042, Slg. Wilm. 797	ss		110,-



108



109



108

## DEUTSCHER ORDEN

### Maximilian I., Erzherzog von Österreich, 1590-1618

- |     |                       |                            |                   |       |
|-----|-----------------------|----------------------------|-------------------|-------|
| 108 | Taler 1603, Hall.     | Dav. 5848, Prokisch 60 B/b | kl. Rdf., ss - vz | 400,- |
| 109 | 1/4 Taler 1612, Hall. | Prokisch 72 C/c            | schöne Patina, ss | 110,- |



110



111



- |     |                   |                            |                 |       |
|-----|-------------------|----------------------------|-----------------|-------|
| 110 | Taler 1612, Hall. | Dav. 5851, Prokisch 63 E/e | ss              | 300,- |
| 111 | Taler 1613, Hall. | Dav. 5853, Prokisch 64 M/b | winz. Hksp., ss | 200,- |



112



113



114



- |     |                         |                          |             |         |
|-----|-------------------------|--------------------------|-------------|---------|
| 112 | 1/2 Taler 1614, Hall.   | Prokisch 67 A/a          | ss          | 180,-   |
| 113 | Doppeltaler 1614, Hall. | Dav. 5854, Prokisch 59.5 | ss          | 1 100,- |
| 114 | 1/2 Taler 1616, Hall.   | Prokisch 68 B/a          | kl. Kr., ss | 100,-   |





122 Lot von 3 Stück: Dreier, 3, 4 Kreuzer 1670, Mainz.

Prokisch 194, 189 G/c, 187 A/a ss

60,-



123 Lot von 2 Stück: 1/12 Taler 1687, Dreier 1689, Friedberg.

Prokisch 202, 207 ss

100,-

**Ludwig Anton von Pfalz-Neuburg, 1684-1694**



124 1/2 Taler 1750, Nürnberg, auf seinen 50. Geburtstag und die Hilfe während der Hungersnot in Franken.

Prokisch 235 schöne Patina, vz

350,-

125 Groschen 1761, Nürnberg, auf seinen Tod.

Prokisch 238 vz

125,-

**Clemens August von Bayern, 1732-1761**



126 1/4 Taler 1761, Nürnberg, auf seinen Tod.

Prokisch 237 vz

300,-

**Karl Alexander von Lothringen, 1761-1780**

127 Silbermedaille 1762 (von J. Roettiers, 33,8 mm), auf die Förderung des Ackerbaues in den Niederlanden. Brustbild / Kybele mit Füllhorn vor Getreidefeld.

Prokisch 260 ss - vz

200,-



128



129



128

- 128 Silbermedaille 1770 (von W. Hainl, 25,2 mm), auf die Wahl von Maximilian II. Franz zum Koadjutor. Brustbild / Brustbild von Maximilian. Prokisch 277 Rdf., vz+ 100,-
- 129 1 Kreuzer 1776, Wertheim. Prokisch 252 A/a ss+ 40,-



131



130



131

- 130 20 Kreuzer 1776, Wertheim. Prokisch 249 A/b2 min. Sfr., ss 80,-
- 131 1/2 Konventionstaler 1776, Wertheim. Prokisch 248 winz. ZE, ss - vz 400,-



132



133



132

- 132 Konventionstaler 1776, Wertheim. Dav. 2813, Prokisch 247 f. vz 1 000,-
- 133 10 Kreuzer 1780, Wien, auf seinen Tod. Prokisch 254 ss 90,-



135



134



135

### Maximilian II. Franz von Österreich, 1780-1801

- 134 1/6 Taler 1801, Würzburg, auf seinen Tod. Prokisch 307 (10 Kr.) üblicher kl. Stempelfehler, St 300,-
- 135 1/4 Taler 1801, Würzburg, auf seinen Tod. Prokisch 306 A/c min. berieben, vz - St / vz 500,-



136



137



## EICHSTÄTT

### - Bistum

#### Johann Christoph von Westerstetten, 1612-1637

136 Lot von 2 Stück: Kipper-Kreuzer, 2 Kreuzer o. J., mit Titel Ferdinand II. Cahn 103, 78 s, f. ss 50,-

#### Johann Eucharius Schenk von Castell, 1685-1697

137 2 Kreuzer 1694, Nürnberg, mit Titel Leopold I. Cahn 117a Randausbruch, ss 60,-



139



138



140

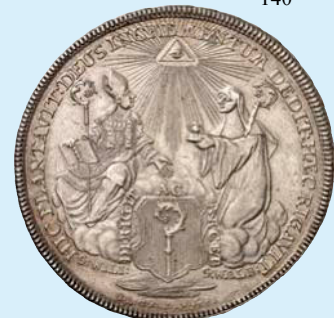

138 1/2 Taler 1694, Nürnberg. Cahn 115a ss - vz 350,-

139 Taler 1694, Nürnberg. Dav. 5236, Cahn 113a vz 700,-

#### Sedisvakanz 1757

140 Konventionstaler 1757, Nürnberg. Dav. 2208, Cahn 133 l. berieben, vz 650,-



142



141



142

#### Raimund Anton, Graf von Strasoldo, 1757-1781

141 Lot von 2 Stück: 2 1/2 Kreuzer 1764, Nürnberg. Verschiedene Stempel. Cahn 143 ss, ss+ 60,-

142 Konventionstaler 1764, Nürnberg. Dav. 2209, Cahn 134 kl. Rdf., ss 300,-





143



144



143



**Sedisvakanz 1781**

143 Konventionstaler 1781, Nürnberg.

Dav. 2210, Cahn 145 vz 1 500,-

**Johann Anton III., Freiherr von Zehmen, 1781-1790**

144 1/2 Konventionstaler 1783, München.

Cahn 147 kl. Stempelfehler, ss - vz 125,-



145



146



145



145 Konventionstaler 1783, München.

Dav. 2211, Cahn 146 l. berieben, f. vz 300,-

**Joseph, Graf von Stubenberg, 1790-1802**

146 1/2 Konventionstaler 1796 (Chronogramm), München, Kontribution.

Cahn 150 f. vz 150,-



148



147



148



147 Konventionstaler 1796 (Chronogramm), München, Kontribution.

Dav. 2213, Cahn 149 ss - vz 300,-

**ERBACH**

**- Grafschaft**

**Ludwig III., Johann Kasimir und Georg Albrecht, 1605-1647**

148 Taler 1623, Fürstenau, mit Titel Ferdinand II.

Dav. 6666, Joseph 15d kl. Sfr., l. bearbeitet, ss 200,-



149

149 Ein zweites Exemplar.

kl. ZE, ss 350,-



150



151



152

### FRÄNKISCHER KREIS

- |     |  |                                    |                  |       |
|-----|--|------------------------------------|------------------|-------|
| 150 | 2 Kreuzer 1624, Fürth, mit Titel Ferdinand II. | Helm. -, Krug 2, Slg. Wilm. 641    | beschnitten, ss+ | 100,- |
| 151 | 4 Kreuzer 1625, Fürth, mit Titel Ferdinand II. | Helm. 215, Krug 6, Slg. Wilm. 640  | s - ss           | 60,-  |
| 152 | 1 Kreuzer 1637, Nürnberg.                      | Helm. 278, Krug 10, Slg. Wilm. 643 | R! ss            | 200,- |



153



154



153

- |     |                            |   |                |       |
|-----|----------------------------|---|----------------|-------|
| 153 | Gulden 1693, Nürnberg.     | Dav. 518, Helm. 463, Krug 13, Slg. Wilm. 1250 | min. ZE, f. vz | 170,- |
| 154 | 15 Kreuzer 1726, Nürnberg. | Krug 14, Heller 331, Slg. Wilm. 1252          | vz - St        | 150,- |



156



155



156

- |     |   |   |                         |       |
|-----|---|---|-------------------------|-------|
| 155 | Gegenstempel 60 Kreuzer, Nürnberg, auf Sachsen-Lauenburg, 2/3 Taler 1678. | Dav. 604, Dorfmann 114, Slg. Erl. - Kr., s - ss |                         | 150,- |
| 156 | Gegenstempel 60 Kreuzer, Nürnberg, auf Bistum Lübeck, 2/3 Taler 1678.     | Dav. 621, Behrens 801, Slg. Erl. 1917 ff.       | gereinigt, kl. Sfr., ss | 200,- |



157



158



- 157 Gegenstempel 60 Kreuzer, Nürnberg, auf Montfort, 60 Kreuzer 1690.  
Dav. 686, Binder/Ebner -, vgl. 127, Slg. Erl. 1928 ss 270,-
- 158 Ein zweites Exemplar.  
kl. Schrötlingsloch, ZE, vz - prfr 300,-



159



160



161



- 159 Gegenstempel 60 Kreuzer, Nürnberg, auf Öttingen, 60 Kreuzer 1675.  
Dav. 736, Löffelh. 328, Slg. Erl. 1931 R! Sfr., s - f. ss 200,-
- 160 Gegenstempel 60 Kreuzer, Nürnberg, auf Sachsen-Henneberg, 2/3 Taler 1692, Ausbeute.  
Dav. 868 C, Mús. 56.6/ -, Slg. Erl. 1888 Var. Felder geglättet, ss 150,-
- 161 Gegenstempel 60 Kreuzer, Nürnberg, auf Sachsen-Weimar, 2/3 Taler 16(77).  
Dav. 890, Koppe 393, Slg. Erl. 1948 ff. kl. Sfr., ss+ 250,-



162



**FULDA**  
- Abtei

**Johann III. von Henneberg-Schleusingen, 1529-1541**

- 162 Lot von 3 Stück: Dreier 1541, Amadeus von Buseck, 3 Kreuzer 1750, Heinrich VIII. von Bibra, 1 Pfennig 1769.  
Buch. 3, 28, 155 ff. s, ss 120,-



164



163



164

**- Bistum**

**Heinrich VIII. von Bibra, 1759-1788**

163 1/6 Taler 1788, auf seinen Tod. Buch. 129 vz 120,-

**Sedisvakanz 1788**

164 Konventionstaler 1788, Nürnberg. Dav. 2263, Zep. 86, Buch. S. 72 f. vz 500,-



165



166



165

**Adalbert III. von Harstall, 1788-1802**

165 1/2 Konventionstaler 1796, Kontribution. Buch. 8 vz 100,-

**HENNEBERG**

**- Grafschaft**

**Wilhelm, 1480-1559**

166 Lot von 2 Stück: 3 Heller o. J. (1506-1516), 1543. Heus 183b, 202 ss, s 30,-



167



167 Taler 1555, Schleusingen, mit Titel Karl V. Dav. 9252, Heus 103 kl. Hksp., min. Sfr., ss 600,-



1,5:1



168



1,5:1

**Georg Ernst, 1559-1583**

168 Taler 1569, Schleusingen.

Dav. 9259, Heus 119 RRR! Sfr., f. Kr., ss 2 500,-



169



**Gemeinschaftsprägungen, 1691-1702**

169 Lot von 3 Stück: 1 Heller 1693 (2x), Sachsen-Meiningen, 1 Heller 1700, für Henneberg.

Slg. Mers. 4364, - ss 50,-



171



170



171

170 2/3 Taler 1694, Ausbeute der Gruben zu Ilmenau.

Dav. 868, Müs. 56.6/9, Slg. Mers. 4352 Sfr., f. ss 100,-

171 Taler 1694, Ausbeute der Gruben zu Ilmenau.

Dav. 7484, Schnee 622, Müs. 56.6/8, Slg. Mers. 4351 ss 600,-



172



173



172 Taler 1695, Ausbeute der Gruben zu Ilmenau.

Dav. 7485, Schnee 624, Müs. 56. 6/11, Slg. Mers. 4353 ss 600,-

173 Taler 1696, Ausbeute der Gruben zu Ilmenau.

Dav. 7486, Schnee 625, Müs. 56. 6/12a, Slg. Mers. 4354 Kr., ss 600,-



174



1,5:1



174

174 Taler 1698, Ausbeute der Gruben zu Ilmenau.

Dav. 7488, Schnee 628, Müs. 56.6/18, Slg. Mers. 4356 R! vz 2 000,-



176



175



176

175 Lot von 2 Stück: Bronze- und Silbermedaille 1844 (von Höfling, je 26,8 mm), auf die 300-Jahrfeier der Reformation in Henneberg. Brustbild des Fürsten Georg Ernst / Wappen.

Slg. Mers. 4316, Slg. Whiting 719, 718 vz - St, kl. Hksp., vz 80,-

### HOHENLOHE - GESAMTHAUS

- Gemeinschaftlich

176 Taler 1609, Nürnberg, mit Titel Rudolph II.

Dav. 6819, Albr. 54 ss 500,-



177



177 Lot von 2 Stück: Kipper-Groschen, Kipper-24 Kreuzer 1622.

Albr. 96a, 87 s, ss 200,-



179



178



180



### HOHENLOHE - NEUENSTEIN

**Philipp, \* 1550, † 1606**

178 Gußmedaille 1604 (unsigniert, 42,0 mm). Brustbild / Behelmtes Wappen.

Albr. -, vgl. 15a, v. Loon II, 22 vorzüglicher alter Guß 125,-

**Craft, 1610-1641**

179 Taler 1624, mit Titel Ferdinand II.

Dav. 6826, Albr. 116 min. Hksp., Rdf., ss 400,-

180 Taler 1632, Nürnberg.

Dav. 6827, Albr. 123 min. ZE, s - ss 400,-



181



182



181

**Wolfgang Julius, 1641-1698**

181 4 Kreuzer 1697, Nürnberg.

Albr. 139 f. vz 50,-

182 Taler 1697, Nürnberg.

Dav. 6831, Albr. 136 min. Sfr., ss 400,-



**HOHENLOHE - NEUENSTEIN - ÖHRINGEN**

**Johann Friedrich I., 1676-1702**

183 Taler 1696, Augsburg. Dav. 6828, Albr. 125, Forster 325 **Prachtexemplar!** f. St 1 500,-



184 1/4 Taler 1699, Augsburg. Albr. 129, Forster 329 ss - vz 300,-  
 185 Taler 1699, Augsburg. Dav. 6830, Albr. 132, Forster 327 min. Sfr., ss 500,-



**Johann Friedrich II., 1702-1765**

186 Groschen 1730, Nürnberg, auf die 200-Jahrfeier der Übergabe der Augsburger Konfession. Albr. 158, Slg. Whiting - ss 80,-  
 187 20 Kreuzer 1760, Nürnberg. Albr. 165 Vs. zerkratzt, ss 100,-  
 188 1/4 Konventionstaler 1760, Nürnberg. Albr. 164 kl. Kr., ss 180,-





190

189 1/2 Konventionstaler 1760, Nürnberg.



189



190

Albr. 163 f. vz / vz 500,-

**Ludwig Friedrich Karl, 1765-1805**

190 Konventionstaler 1770, Nürnberg.

Dav. 2352, Albr. 168 ss - vz 600,-



191



191 Lot von 2 Stück: 1, 2 1/2 Kreuzer 1774, Nürnberg.

Albr. 171, 170 f. St 120,-



192



192 Lot von 2 Stück: 10, 20 Kreuzer 1785, Nürnberg.

Albr. 174, 173 vz, ss 110,-



193

193 Konventionstaler 1785, Nürnberg.



194

194 Konventionstaler 1797, Nürnberg.

Dav. 2353, Albr. 172 vz 700,-  
Dav. 2354, Albr. 182, Slg. Erl. - vz - St 800,-



195

195 Lot von 2 Stück: 10 Kreuzer 1803, Wertheim, auf die Einweihung der deutschen Schule.

Albr. 183 f. vz 140,-



196 10 Kreuzer 1804, Silberabschlag vom Dukat.

Albr. 186 vz 100,-



196





197



## HOHENLOHE - LANGENBURG

**Ludwig, 1715-1765**

- 197 Taler 1751 (Chronogram), Nürnberg, auf das 50-jährige Jubiläum der Landesteilung. Dav. 2355, Albr. 199 vz 1 200,-



1,5:1



198



1,5:1

- 198 Dukat 1751 (Chronogram), Nürnberg, auf das 50-jährige Jubiläum der Landesteilung. Friedb. 1347, Albr. 200 Gold min. gewellt, vz 1 700,-



199



## HOHENLOHE - INGELFINGEN

**Philipp Heinrich und Heinrich August, 1743-1781**

- 199 Lot von 2 Stück: 10, 20 Kreuzer 1770, Nürnberg. Albr. 202, 201 ss, s - ss 100,-



200



**Friedrich Ludwig, 1796-1806**

- 200 Konventionstaler 1796, Berlin. Dav. 2356, Albr. 207 kl. Sfr., vz 1 000,-



1,5:1



201



1,5:1

### HOHENLOHE - KIRCHBERG

**Karl August, 1737-1767**

- 201 Taler 1737, Nürnberg, auf den Tod seines Vaters Friedrich Eberhard. Dav. 2357, Albr. 209 **Prachtexemplar!** f. St 3 000,-



202



203



204



- 202 Taler 1738, Nürnberg. Dav. 2358, Albr. 210 ss 500,-

**Christian Friedrich Karl, 1767-1806**

- 203 1/2 Konventionstaler 1781, Schwabach. Albr. 214 vz 500,-  
 204 Konventionstaler 1781, Schwabach. Dav. 2359, Albr. 213 **R!** kl. Sammlerpunze im Rand, vz - St 1 000,-



207



206



205



206



207



### HOHENLOHE - WALDENBURG - PFEDELBACH

**Ludwig Gottfried, 1685-1728**

- 205 6 Pfennige 1717, auf die 200-Jahrfeier der Reformation. Albr. 233, Slg. Whiting 192 kl. Sfr., vz 90,-
- 206 Groschen 1717, auf die 200-Jahrfeier der Reformation. Albr. 231, Slg. Whiting 190 gestopftes Loch, vz 50,-
- 207 1/8 Taler 1717, auf die 200-Jahrfeier der Reformation. Albr. 229, Slg. Whiting - vz 350,-



209



208



209



### HOHENLOHE - WALDENBURG - SCHILLINGSFÜRST

**Ludwig Gustav, 1675-1697**

- 208 3 Kreuzer 1684, Schillingsfürst. Albr. 241 f. ss 70,-
- 209 1/12 Taler 1685, Schillingsfürst. Albr. 244 ss 60,-



210



- 210 Lot von 2 Stück: 15 Kreuzer 1685, Mainz, mit Brustbild und Titel Leopold I. Albr. S. 103, Her. 1108, Slg. Wa. - kl. Sfr., f. ss 50,-



211



- 211 Lot von 2 Stück: 1/12 Taler 1689, unbek. Münzstätte. Albr. 254 ss 100,-



213



212



213



- 212 Lot von 2 Stück: 1/84 Taler 1690, Friedberg. Albr. 281 ss, ss+ 100,-
- 213 4 Kreuzer 1696. Albr. 268 vz 60,-



214



215



216



214 Taler 1696, Nürnberg. Dav. 6837, Albr. 266, Slg. Erl. - winz. Sfr., f. Kr., ss - vz 1 500,-

**Philipp Ernst, 1697-1750**

215 Silberabschlag von den Stempeln des Doppeldukaten 1744, Nürnberg, auf die Erhebung in den Reichsfürstenstand. Albr. 286 kl. Rdf., vz / ss 200,-

**Karl Albrecht I., 1750-1793**

216 Konventionstaler 1757, Nürnberg. Dav. 2360, Albr. 291 kl. Sfr., l. berieben, f. ss 500,-



1,5:1



217



1,5:1

217 1 Kreuzer 1768, Nürnberg. Albr. 293 St 60,-



219



218



219

218 Lot von 3 Stück: 5 Kreuzer 1768, 2 1/2 Kreuzer 1770 (2x), Nürnberg. Albr. 292, 295 ss+, vz, vz - St 130,-

219 1/2 Konventionstaler 1770, Nürnberg. Albr. 294 f. vz 350,-



221



220



221

## KRONACH

### - Stadt

- 220 Silbermedaille 1832 (unsigniert, 20,3 mm), auf die 200-Jahrfeier der Befreiung von den Schweden. Wappen / Schrift. Slg. Wilm. 1173, Heller 574 f. St 40,-

## LEUCHTENBERG

### - Grafschaft

#### Georg III., 1531-1555

- 221 Taler 1547, Pfreimd, mit Titel Karl V. Dav. 9370, Friedl 111 l/a l. geglättet, ss+ 400,-



222



- 222 Taler 1548, Pfreimd, mit Titel Karl V. Dav. 9370, Friedl 120 a/a schöne Patina, vz 700,-



224



223



224

## LÖWENSTEIN

### Johann I., 1373-1407

- 223 Lot von 3 Stück: Pfennig o. J., auf Würzburger Schlag (2x), Stolberg-Königstein-Rochefort, Ludwig II., 2 Kreuzer 1566, Nördlingen. Wibel 13 ff., 50 Prägeschwäche, s - ss 50,-

## LÖWENSTEIN - WERTHEIM - ROCHEFORT

### Karl Thomas, 1735-1789

- 224 1 Kreuzer 1767, Wertheim. Wibel 271 ss - vz 30,-



225



226



225

225 Konventionstaler 1767, Wertheim.

Dav. 2405, Wibel 240 ss 250,-

226 1/2 Konventionstaler 1769, Wertheim.

Wibel 304 ss 170,-



227



228



227 Konventionstaler 1769, Wertheim.

Dav. 2407 B, Wibel 294 kl. Sfr., f. ss / ss 150,-

228 Ein zweites, ähnliches Exemplar.

Dav. 2407, Wibel 297 min. Sfr., ss 200,-



229



231



229



230



230

**Dominik Konstantin, 1789-1806.**

229 1/2 Konventionstaler 1789, Wertheim, auf seinen Regierungsantritt.

Wibel 321 ss 150,-

230 Silberklippe 1789 (unsigniert, 28,8 x 28,9 mm), auf seinen Regierungsantritt. Brustbild / Genius mit Füllhorn neben Baum und Wappen.

Wibel 320 kl. Rdf., vz 150,-

231 Lot von 13 Stück: 1 Pfennig 1790, 1801, 1 Kreuzer 1790, Gemeinschaftsprägungen, 1 Pfennig 1766, 1780, 1802, 1804, 2 Pfennig 1766, 1 Kreuzer 1799, 1801, 3 Kreuzer 1803, 1804, Groschen 1803.

Wibel 330, 342, 327, 471, 484, 487, 499, 457, 341, 394, 365, 368, 167 ss, ss+ 150,-



233



232



233

## MAINZ

### - Erzbistum

#### Johann Philipp von Schönborn, 1647-1673

- |     |  |   |       |
|-----|--|---|-------|
| 232 | Lot von 5 Stück: 1 Albus 1655, 1666, 1 Kreuzer 1661, Anselm Franz von Ingelheim, 12 Kreuzer 1693, Aschaffenburg, Lothar Franz von Schönborn, 1 Kreuzer 1703. | ss, vz  | 100,- |
| 233 | Dukat 1655.  | Friedb. 1656, P. A. 460, Slg. Wa. 303 <b>Gold</b> gewellt, ss | 400,- |



235



234



235

- |     |                                  |  |       |
|-----|----------------------------------|--|-------|
| 234 | Sortengulden zu 60 Kreuzer 1671. | Dav. 646, P. A. 482, Slg. Wa. 325 kl. Sfr., vz | 180,- |
|-----|----------------------------------|--|-------|

#### Friedrich Karl Joseph, Freiherr von Erthal, 1774-1802

- |     |                        |   |       |
|-----|------------------------|---|-------|
| 235 | Konventionstaler 1794. | Dav. 2429, P. A. 772, Slg. Wa. 647 min. Prägeschwäche, vz | 300,- |
|-----|------------------------|---|-------|



238



237



236



239



240



## NÜRNBERG

### - Stadt

- |     |                               |  |       |
|-----|-------------------------------|--|-------|
| 236 | Schilling o. J. (1434-1437).  | Kellner 105, Slg. Erl. 73 f. ss  | 20,-  |
| 237 | Goldgulden o. J. (1469-1471). | Friedb. 1801, Kellner 4, Slg. Erl. 66 <b>Gold</b> f. vz                      | 700,- |
| 238 | Goldgulden o. J. (1496-1506). | Friedb. 1801, Kellner 5, Slg. Erl. 90 Var. ss                                | 500,- |
| 239 | Goldgulden 1527.              | Friedb. 1801, Kellner 11, Slg. Erl. 137 <b>Gold</b> l. gewellt, ss           | 500,- |
| 240 | Goldgulden 1546.              | Friedb. 1801, Kellner 12, Slg. Erl. 153 <b>Gold</b> kl. Sfr., l. gewellt, ss | 600,- |





242



241



242

- 241 Dreier 1568. Kellner 172, Slg. Erl. - ss 40,-  
 242 Guldenaler zu 60 Kreuzer 1575, mit Titel Maximilian II. Dav. 82, Kellner 142, Slg. Erl. 214 kl. Sfr., ss 300,-



243



244



- 243 Guldenaler zu 60 Kreuzer 1576, mit Titel Rudolph II. Dav. 84, Kellner 143, Slg. Erl. - ss 350,-  
 244 Guldenaler zu 60 Kreuzer 1611, mit Titel Rudolph II. Dav. 89, Kellner 149, Slg. Erl. 260 ss+ 350,-



245



246



- 245 Goldgulden 1612. Friedb. 1807, Kellner 20, Slg. Erl. 243 **Gold** l. gewellt, ss+ 500,-  
 246 Lot von 2 Stück: Kipper-1, 15 Kreuzer 1622. Kellner 195, 189b, Slg. Erl. 487, 480 ss / s - ss 30,-



248



247



248

- 247 Kipper-60 Kreuzer 1622, mit Titel Ferdinand II. Kellner 186a, Slg. Erl. 466 l. rauh, ss 150,-  
 248 Taler 1625 (aus 1624), mit Titel Ferdinand II. Dav. 5636, Kellner 230b, Slg. Erl. 410 ss+ 180,-



249



250



251



- |     |                                     |                                       |                             |       |
|-----|-------------------------------------|---------------------------------------|-----------------------------|-------|
| 249 | Taler 1628, mit Titel Ferdinand II. | Dav. 5642, Kellner 235, Slg. Erl. 422 | min. justiert, ss+          | 350,- |
| 250 | Taler 1629, mit Titel Ferdinand II. | Dav. 5647, Kellner 240, Slg. Erl. 438 | schöne Patina, min. ZE, ss+ | 170,- |
| 251 | Taler 1632, mit Titel Ferdinand II. | Dav. 5651, Kellner 245, Slg. Erl. 425 | kl. ZE, ss                  | 300,- |



253



252



253

- |     |  |   |                  |       |
|-----|--|---|------------------|-------|
| 252 | Lot von 4 Stück: 1 Kreuzer 1640, 1642, 1676, 1694. | Kellner 324-327, Slg. Erl. - , 656, 662 | ss               | 50,-  |
| 253 | Taler 1680, Stadtansicht.                          | Dav. 5661, Kellner 259, Slg. Erl. 629   | l. berieben, ss+ | 450,- |



254



255



- |     |  |                                       |                                    |       |
|-----|--|---------------------------------------|------------------------------------|-------|
| 254 | Taler 1694, Stadtansicht.  | Dav. 5666, Kellner 263, Slg. Erl. 634 | entgoldet, bearbeitet, Sfr., f. vz | 200,- |
| 255 | Taler 1696, Stadtansicht, auf die Vorverhandlungen zum Frieden von Rijswijk. | Dav. 5668, Kellner 265, Slg. Erl. 636 | ss+                                | 600,- |



1,5:1



256



1,5:1

256 Lammdukat 1700 (Chronogramm), Mzm. GFN (1700-1716).  
Friedb. 1885, Kellner 70, Slg. Erl. 588 **Gold** kl. Rdf., ss - vz 500,-



257



258



257

257 Lammdukat 1700 (Chronogramm), ohne Mmz.  
Friedb. 1885, Kellner 71, Slg. Erl. 589 **Gold** Fassungsspuren, Druckstelle, kl. Kr., vz 350,-

258 Lammdukatenklippe 1700 (Chronogramm), Mmz. CGL (1745-1755).  
Friedb. 1886, Kellner 73, Slg. Erl. 591 **Gold** vz 600,-



260



259



260

259 1/2 Taler 1717 (Chronogramm), auf die 200-Jahrfeier der Reformation.  
Kellner 287, Slg. Erl. 679, Slg. Whiting 221 Rdf., vz 350,-

260 Taler 1745, mit Brustbild und Titel Franz I. / Stadtansicht.  
Dav. 2483, Kellner 273, Slg. Erl. 704 kl. Rdf., ss 600,-



261



262



261

261 Konventionstaler 1754, mit Brustbild und Titel Franz I. / Stadtansicht.  
Dav. 2484, Kellner 337, Slg. Erl. 705 ss 200,-

262 Lot von 6 Stück: 4 Kreuzer 1756, 1 Kreuzer 1773, 1797, 1799, 1806, 1 Pfennig 1793.  
Kellner 370,383, 387, 393, 396, 404, Slg. Erl. 727, 788, 817, 823, 827, 832 l. korrodiert, ss 50,-



263



264



- 263 Konventionstaler 1757, mit Brustbild und Titel Franz I. Dav. 2485, Kellner 338a, Slg. Erl. 706 ss 130,-  
 264 Konventionstaler 1761, mit Titel Franz I., "Friedenswunsch". Dav. 2487, Kellner 339, Slg. Erl. 712 min. Sfr., ss - vz 150,-



265



266



265

- 265 Konventionstaler 1763, mit Titel Franz I., auf den Frieden von Hubertusburg. Dav. 2488, Kellner 340, Slg. Erl. 714 Rdf., ss 150,-  
 266 30 Kreuzer 1765, mit Titel Franz I. Kellner 355, Slg. Erl. 718 ss+ 60,-



267



268



269



- 267 Konventionstaler 1765, mit Titel Franz I. Dav. 2488, Kellner 341, Slg. Erl. 715 f. Kr., ss+ / f. vz 180,-  
 268 Konventionstaler 1766, mit Titel Joseph II. Dav. 2497, Kellner 346a, Slg. Erl. 765 ss 150,-  
 269 Konventionstaler 1768, mit Titel Joseph II., mit Randschrift. Dav. 2498, Kellner 348c, Slg. Erl. 771 kl. Rdf., ss 180,-



270



1,5:1



271



- 270 Konventionstaler 1779, mit Titel Joseph II. / Stadtansicht. Dav. 2495, Kellner 350, Slg. Erl. 764 ss+ / ss - vz 300,-
- 271 Konventionstaler 1780, mit Titel Joseph II. / Stadtansicht. Dav. 2494, Kellner 344e, Slg. Erl. 762 vz 500,-



272



273



274



## OETTINGEN

**Karl Wolfgang, Ludwig XV. und Martin, 1534-1546**

- 272 Taler 1542, mit Titel Karl V. Dav. 9617, Löffelh. - (SEPE) min. Sfr., ss 250,-
- 273 Taler 1544, mit Titel Karl V. Dav. 9618, Löffelh. 156 ss 200,-
- 274 Taler 1546, mit Titel Karl V. Dav. 9618, Löffelh. 181 ss 250,-



275



276



275

**Ludwig Eberhard, 1622-1634**

275 Taler 1623, mit Titel Ferdinand II. Dav. 7136 A, Löffelh. 205 l. justiert, min. korrodiert, f. vz 400,-

**Albert Ernst, 1659-1683**

276 Gulden zu 60 Kreuzer 1674. Dav. 735, Löffelh. 305 min. Sfr., ss 110,-



278



277



278

277 Gulden zu 60 Kreuzer 1675. Dav. 736, Löffelh. 329 min. ZE, ss 70,-

**PREUSSEN**

**Friedrich Wilhelm II., 1786-1797**

278 Konventionstaler 1795, Berlin, für den Handel mit Süddeutschland. Dav. 2600, Olding 55, v. Schr. 223, J. 182 vz 250,-



279



1,5:1



279

**RIENECK**

**- Grafschaft**

**Anton Johann von Nostitz, 1712-1736**

279 Taler 1719, Nürnberg. Dav. 1191, Holzmaier 61 RR! 1. Hksp., ss+ 2 500,-



1,5:1



280



1,5:1

## ROTHENBURG O. D. TAUBER

### - Stadt

- 280 Silberabschlag von den Stempeln des Dukaten 1617, auf die 100-Jahrfeier der Reformation. Slg. Whiting 66 **RR!** ss 100,-



282



281



282



- 281 Silberabschlag von den Stempeln des Dukaten 1717 (Chronogramm), Nürnberg, auf die 200-Jahrfeier der Reformation. Slg. Whiting 242 vz - St 100,-
- 282 Silberabschlag von den Stempeln des Doppeldukaten 1717 (Chronogramm), Nürnberg, auf die 200-Jahrfeier der Reformation. Slg. Whiting 240 vz - St 150,-



284



283



284

- 283 Silberabschlag von den Stempeln des Dukaten 1744, auf die 200-Jahrfeier der Reformation in Rothenburg. Slg. Whiting 492, Slg. Erl. 2138 St 150,-
- 284 Silbermedaille 1744 (von J. L. Oexlein, 37,5 mm), auf den gleichen Anlaß. Kniende Stadtgöttin an Altar / Schrift. Slg. Whiting 493 ss 200,-



285



- 285 Silbermedaille 1744 (von J. L. Oexlein, 44,0 mm), auf den gleichen Anlaß. Stadtansicht / Schrift. Slg. Whiting -, Slg. Erl. 2270 Hksp., ss - vz 400,-



287



286



287



- 286 Silberabschlag von den Stempeln des Dukaten 1792, auf die 200-Jahrfeier des Rothenburger Gymnasiums. Stadttor/ Schrift. Slg. Pil. 1422 St 100,-
- 287 Lot von 2 Stück: Bronzemedaille 1922 (von Lauer, 46,0 mm), auf die 750-Jahrfeier der Stadt. Kaiser Friedrich I. mit Krönungsinsignien / Adler mit Wappen, ein zweites Exemplar in Bronze versilbert. vz 60,-



288 1:1,3

- 288 Lot von 9 Stück: Keramik Architektur Serie 1923, braun und schwarz, Keramik Meistertrunk Serie 1923, braun. vz 80,-





289



289 Lot von 2 Stück: Zinnmedaille o. J. (unsigniert, 30,4 mm) des Gewerbevereins, zur Anerkennung des Fleisses, Aluminiummedaille 1932 (von W. T. Krauss, 33,4 mm) der Städte Dinkelsbühl, Rothenburg, Nürnberg, Fürth und Zirndorf, auf Gustav II. Adolph von Schweden.

Erlanger 1037 Rdf., f. vz, St 30,-



290



291



## SACHSEN

### - ERNESTINISCHE LINIE

**Johann Friedrich II., Johann Wilhelm und Johann Friedrich III., 1554-1557**

290 Taler o. J., Saalfeld. Dav. 9745, Schnee 148, Koppe 265 f., Slg. Mers. 2907 ss+ 500,-

**Johann Friedrich II., allein, 1557-1567**

291 Taler 1560, Saalfeld. Dav. 9753, Schnee 159, Koppe 294, Slg. Mers. 2929 R! ss 500,-



292



293



292

292 Taler 1570, Saalfeld. Dav. 9762, Schnee 165, Koppe 358d, Slg. Mers. 3727 min. Hksp., ss+ 500,-

## SACHSEN - COBURG

**Albrecht III., 1680-1699**

293 Lot von 4 Stück: 1 Heller 1683, 3 Kreuzer 1689, 1/6 Taler 1694 (2x), Coburg. Grasser 394, 391, 380a, b, Slg. Mers. 3393, 3391, 3386 ss 130,-



294

294 2/3 Taler 1686, Coburg.



295

Dav. 836, Grasser 373b, Slg. Mers. 3378 kl. Sfr., ss - vz 220,-



### SACHSEN - COBURG - EISENACH

#### Johann Casimir und Johann Ernst, 1572-1633

295 Taler 1577, Saalfeld.

Dav. 9756, Schnee 168, Grasser 76, Slg. Mers. 2951 ss 200,-



296

296 Taler 1585, Saalfeld.



297

297 1/2 Taler 1595, Saalfeld.



296

Dav. 9756, Schnee 170, Grasser 81, Slg. Mers. - ss 200,-

Grasser 89, Slg. Mers. - Kr., ss 150,-



298

298 Taler 1597, Saalfeld.



299

299 Taler 1598, Saalfeld.

Dav. 9758, Schnee 174, Grasser 87, Slg. Mers. - kl. Sfr. u. Rdf., ss 160,-

Dav. 9758, Schnee 174, Grasser 87, Slg. Mers. - f. vz 300,-



300

300 Taler 1602, Coburg.



301

301 Taler 1603, Coburg.

Dav. 7426, Schnee 183, Grasser 102, Slg. Mers. - ss 200,-

Dav. 7426, Schnee 183, Grasser 102, Slg. Mers. - kl. Rdf., ss 180,-





302

302 Taler 1617, Coburg.



303

303 1/2 Taler 1618, Coburg.



302

Dav. 7429, Schnee 188, Grasser 113, Slg. Mers. - ss+ 300,-  
Grasser 114, Slg. Mers. - ss 180,-



305

304 Taler 1618, Coburg.



304

305 Taler 1624, Saalfeld.



305

Dav. 7429, Schnee 188, Grasser 113, Slg. Mers. - ss - vz 350,-  
Dav. 7431, Schnee 190, Grasser 202b, Slg. Mers. 2966 ss 250,-



307

306 Taler 1626, Saalfeld.



308

307 Taler 1633, Saalfeld, auf den Tod von Johann Casimir.



306

Dav. 7431, Schnee 190, Grasser 202c, Slg. Mers. 2970 vz 700,-  
Dav. 7433, Schnee 211, Grasser 208, Slg. Mers. 3008 f. Kr., ss+ 1 000,-



**Johann Ernst, 1633-1638**

308 Groschen 1637, Coburg.

Grasser 276, Slg. Mers. 3034 ss 40,-



309

309 Taler 1638, Coburg, auf seinen Tod.

Dav. 7440, Schnee 226, Grasser 280, Slg. Mers. 3027 f. Kr., Rdf., f. vz 600,-



1,5:1



310



1,5:1

310 Dukaten 1638, Coburg.

Friedb. 2945, Grasser 255, Slg. Mers. 3024 Gold l. gewellt, ss - vz 2 000,-



1,5:1



311



1,5:1

## SACHSEN - COBURG - SAALFELD

**Christian Ernst, 1729-1745**

311 Silberdickabschlag von den Stempeln des Dukaten o. J. (1745), Saalfeld, auf seinen Tod.

Grasser 485b Anm., Slg. Mers. 3656 vz+ 100,-



312



313



**Ernst Friedrich, 1764-1800**

312 Konventionstaler 1765, Saalfeld.

Dav. 2752, Schnee 613, Grasser 529, Slg. Mers. 3679 f. Kr., ss 150,-

**Ernst, 1806-1826**

313 Konventionstaler 1817, Saalfeld.

Thun 372, AKS 126, J. 233 winz. Randpunze, vz 500,-



314

- 314 Lot von 7 Stück: 1 Heller 1726, 1754, 1 Pfennig 1772, 1798, 1805, 1823, 3 Pfennig 1808.  
Grasser 456, 518, 549, 550, 571, 607, 602 meist ss 80,-



315

### SACHSEN - WEIMAR

Wilhelm, 1640-1662

- 315 Lot von 2 Stück: 3 Pfennig, Groschen 1661, Weimar, auf die Teilung der Grafschaft Henneberg und Huldigung in Ilmenau.  
Koppe 350, 349, Slg. Mers. 4345, 4344 ss - vz 100,-



316

1,5:1

1,5:1

### SCHWARZENBERG

- Fürstentum

Johann Adolph, 1641-1683

- 316 Taler 1682, Wien, Variante mit "Schwarzenberg". Dav. -, vgl. 7699, Tannich 3 **RRR!** kl. Sfr., vz 5 000,-



317

**Ferdinand Wilhelm Eusebius, 1683-1703**

317 Taler 1696, Nürnberg. Dav. 7700, Tannich 12, Slg. Erl. 2165 Stempelfehler, justiert, ss - vz 1 000,-



318



319



320



318 Taler 1696, Wien, auf die Bestätigung der Münzrechte seiner Gemahlin für die Grafschaften Sulz und Klettgau. Dav. 7701, Tannich 10 Rand l. bearbeitet, ss - vz 300,-

319 Taler 1696, Kremnitz. Dav. 7702, Tannich 11 min. Hksp., ss - vz 280,-

320 Taler 1697, Köln, für die Herrschaft Gimborn. Dav. 7703, Tannich 14 bearbeitet, s - ss 1 000,-



321



**Adam Franz, 1703-1725**

321 Taler 1725, Wien. Dav. 2773, Tannich 21 f. vz 900,-



322



1,5:1



322

**Joseph Adam, 1732-1782**

322 Taler 1741, Wien.

Dav. 2775, Tannich 39 R! vz - St 2 000,-



324



323



324

323 1 Kreuzer 1765, Nürnberg.

Tannich 40 f. Kr., vz - St 60,-

324 Konventionstaler 1766, Nürnberg.

Dav. 2776, Tannich 41 l. Prägeschwäche, ss+ 400,-



326



325



327



326

**Johann Nepomuk, 1782-1789**

325 20 Kreuzer 1783, Wien.

Tannich 47 vz 200,-

326 Konventionstaler 1783, Wien.

Dav. 2777, Tannich 45 ss+ 1 700,-

**Karl, \* 1771, † 1820**

327 Bronzemedaille o. J.(1815, von Loos, 28,7 mm). Büste im Lorbeerkranz / Wappen.

Tannich 74, Sommer A 177 kl. Rdf., vz 50,-



328



## SCHWEINFURT

### - Stadt

328 Lot von 2 Stück: Kipper-1/84 Taler, Kipper-1 Kreuzer 1622, spätere Abschläge. vz 60,-



330



329



330



329 Silberabschlag von den Stempeln des Dukaten 1717 (Chronogramm), auf die 200-Jahrfeier der Reformation. Slg. Whiting 310 vz - St 80,-

330 Doppelgroschen 1717 (Chronogramm), Hildburghausen, auf die 200-Jahrfeier der Reformation. Slg. Whiting 311 vz 100,-



331



332



331

331 Silbermedaille 1717 (Chronogramm, von G. W. Vestner, 37,7 mm), auf den gleichen Anlaß wie vorher. Stadtansicht / Fliegender Engel mit Evangelium. Slg. Whiting 312 vz 250,-

## WEISSENBURG

### - Stadt

332 Kipper-1 Kreuzer 1622. Slg. Kraaz 1138 f. ss 50,-



333



## WINDSHEIM

### - Stadt

333 Silbermedaille 1730 (unsigniert, 27,5 mm), auf die 200-Jahrfeier der Übergabe der Augsburger Konfession. Adler / Schrift. Slg. Whiting 457 schöne Patina, vz - St 250,-





335



334



335



## WÜRZBURG

- Bistum

**Johann I. von Egloffstein, 1400-1411**

334 Lot von 3 Stück: Pfennig o. J. (1407), Gottfried IV. Schenk von Limpurg, Schilling o. J., (2x).  
Ehwald 5190, 5601, Slg. Pil. 861, 870 s, f. ss 90,-

**Gottfried IV. Schenk von Limpurg, 1443-1455**

335 Schilling o. J. (1454).  
Ehwald 5607, Slg. Pil. 872 kl. SR, s - ss 100,-



336



**Johann II. von Grumbach, 1455-1466**

336 Lot von 3 Stück: Schilling o. J., Rudolph II. von Scherenberg, Pfennig, Schilling o. J.  
Ehwald 5700, 5800, 5802, Slg. Pil. 875, 877, - Sfr., l. Prägeschwäche, ss 100,-



337



338



339



**Melchior Zobel von Gieselstadt zum Guttenberg, 1544-1558**

337 Taler 1554, mit Titel Karl V. Dav. 9975, Helm. 50, Slg. Pil. 904 kl. Rdf., ss 380,-  
338 Ein zweites, ähnliches Exemplar. Dav. 9975, Helm. 51, Slg. Pil. 905 ss 400,-  
339 Taler 1555, mit Titel Karl V. Dav. 9975, Helm. 55, Slg. Pil. 907 R! min. SR, ss 500,-





346



1,5:1



346

**Franz von Hatzfeld, 1631-1642**

346 Taler 1641. Dav. 5976, Helm. 269, Slg. Pil. 994 **RR!** winz. ZE, ss+ 2 500,-



347



**Johann Philipp von Schönborn, 1642-1673**

347 Lot von 3 Stück: Schilling 1643, 1651, Körtling 1665. Helm. 335, 340, 347, Slg. Pil. 1034, 1035 ss 100,-



349



348



349

348 Taler 1652, Nürnberg. Dav. 5980, Helm. 320, Slg. Pil. 1025 1. Hksp., Felder min. poliert, ss+ 440,-

349 3 Kreuzer 1673, auf seinen Tod. Helm. 333, Slg. Pil. 1036 gelocht, f. vz 100,-



350



**Peter Philipp von Dernbach, 1675-1683**

350 Lot von 2 Stück: Schilling 1676, 3 Kreuzer 1683, auf seinen Tod. Helm. 406, 396, Slg. Pil. 1056, 1058 ss, gestopftes Loch, Rdf., vz 60,-



351

**Johann Gottfried II. von Guttenberg, 1684-1698**

351 Lot von 5 Stück: Schilling 1686, 1692, 1696, 3 Heller 1694, Körting 1696.  
Helm. 454, 460, 462, 461, Slg. Pil. 1069, 1071, 1070 meist ss 50,-



352



354



353



352 Taler 1693. Dav. 5994, Helm. 449, Slg. Pil. 1066 Rand u. Felder l. bearbeitet, ss 500,-  
353 Taler 1693. Dav. 5993, Helm. 450, Slg. Pil. 1065 ss+ 700,-  
354 3 Kreuzer 1698, auf seinen Tod. Helm. 453, Slg. Pil. 1072 gestopftes Loch, ss - vz 40,-



355



356



355

**Johann Philipp von Greiffenklau zu Vollraths, 1699-1719**

355 Taler 1702 (Chronogramm). Dav. 2881, Helm. 498, Slg. Pil. 1085 min. korrodiert, ss - vz 1 000,-  
356 Lot von 2 Stück: 4 Kreuzer 1706, Körting 1715. Helm. 514, 526, Slg. Pil. 1093, 1094 vz, ss 60,-



358



357



358



357 3 Kreuzer 1719, auf seinen Tod.

Helm. 519, Slg. Pil. 1095 vz 70,-

**Johann Philipp Franz von Schönborn, 1719-1724**

358 3 Kreuzer 1724, auf seinen Tod.

Helm. 565, Slg. Pil. 1112 prfr 150,-



359



**Christoph Franz von Hutten, 1724-1729**

359 Doppeldukat o. J., vor der Weihe.

Friedb. 3693, Helm. 575, Slg. Pil. 1120 Gold 1. Fassungsspuren, kl. Rdf., ss 700,-



360



360 Lot von 3 Stück: 3 Heller 1725, Körtling 1727, 6 Kreuzer 1728.

Helm. 611, 610, 606, Slg. Pil. 1142, 1141 ss, Hksp., gestopftes Loch, f. vz 70,-



361



362



361

361 15 Kreuzer 1725.

Helm. 604, Slg. Pil. 1139 ss 150,-

362 1/2 Taler 1725.

Helm. 600, Slg. Pil. 1135 min. Kr., vz 900,-



363



363 Taler 1725.

Dav. 2886, Helm. 597, Slg. Pil. 1131 kl. Rdf., vz 900,-



365

364 Schilling 1726.



364

365 1/2 Taler 1726.



365

Helm. 609, Slg. Pil. - R! ss 60,-  
Helm. 601, Slg. Pil. 1136, schöne Patina, f. St 800,-



1,5:1

366 Dukats o. J.



366

Friedb. 3697, Helm. 581, Slg. Pil. - Gold min. gewellt, winz. Rdf., vz - St



1,5:1

1 200,-



367

367 3 Kreuzer 1729, auf seinen Tod.



368

Helm. 607, Slg. Pil. 1143 l. Prägeschwäche, ss



369

50,-

**Friedrich Karl von Schönborn, 1729-1746**

368 3 Heller 1732.

Helm. 652, Slg. Pil. 1166 vz 40,-

369 3 Kreuzer 1746, auf seinen Tod.

Helm. 651, Slg. Pil. 1167 kl. SR, St 125,-



370

370 Lot von 5 Stück: Schilling 1746, 1747 (2x), Körtling, 5 Kreuzer 1748.

Helm. 667, 668, 669, 663, Slg. Pil. 1178, 1179, 1180, 1177 ss, f. vz 60,-



372

371 4 Kreuzer 1748.



371

372 3 Kreuzer 1749, auf seinen Tod.



372

Helm. 664, Slg. Pil. 1177 prfr 70,-



Helm. 666, Slg. Pil. 1182 l. gewellt, vz - St 200,-



**Sedisvakanz 1749**

373 Silbermedaille 1749 (von Vestner, 32,9 mm). Wappen in Wappenkranz / Hl. Kilian im Helm. 673, Zep. 258, Slg. Pil. 1185 f. vz 200,-

**Karl Philipp von Greiffenklau-Vollraths, 1749-1754**

374 Lot von 7 Stück: 1/2 Pfennig, Schilling 1751 (2x), 1/4 Kreuzer 1752, 1753, 1 Kreuzer 1753 (2x). Helm. 697, 691, 692, 696, 695, Slg. Pil. 1194, 1192 f. vz, ss 100,-



375 Konventionstaler 1754. Dav. 2888, Helm. 685, Slg. Pil. 1191 RR! winz. Sammlerpunze im Rand, ss - vz 2 000,-



376 Groschen 1754, auf seinen Tod. Helm. 688, Slg. Pil. 1195 vz 60,-

**Sedisvakanz 1754**

377 Silbermedaille 1754 (von Oexlein, 44,1 mm). Drei Wappen in Wappenkranz / Madonna mit Kind über drei Heiligen im Wappenkranz. Helm. 699, Zep. 259, Slg. Pil. 1196 kl. Rdf., vz 350,-



378



379



**Adam Friedrich von Seinsheim, 1755-1779**

- |     |                                  |  |       |
|-----|----------------------------------|--|-------|
| 378 | Konventionstaler 1760.           | Dav. 2890, Helm. 732, Slg. Pil. 1226 R! ss           | 600,- |
| 379 | Konventions-Madonnenstaler 1760. | Dav. 2892, Helm. 736, Slg. Pil. 1229 winz. Hksp., ss | 125,- |



381



380



381

- |     |                            |   |       |
|-----|----------------------------|---|-------|
| 380 | 1/2 Konventionstaler 1761. | Helm. 769, Slg. Pil. 1260 l. berieben, ss - vz    | 150,- |
| 381 | Konventionstaler 1764.     | Dav. 2895, Helm. 747, Slg. Pil. 1234 kl. Sfr., ss | 140,- |



383



382



383

- |     |                            |   |      |
|-----|----------------------------|---|------|
| 382 | 10 Kreuzer 1765.           | Helm. -, Slg. Pil. 1272 R! Druckstelle, ss            | 50,- |
| 383 | 1/2 Konventionstaler 1765. | Helm. 775, Slg. Pil. 1266 Hksp., Felder geglättet, ss | 70,- |



384



385



- |     |                                  |  |       |
|-----|----------------------------------|--|-------|
| 384 | Konventionstaler 1765.           | Dav. 2898, Helm. 750, Slg. Pil. 1239 f. vz           | 200,- |
| 385 | Konventions-Madonnenstaler 1765. | Dav. 2899 C, Helm. 757, Slg. Pil. 1241 kl. Sfr., ss+ | 180,- |





386

386 Konventionstaler 1769.



387

387 20 Kreuzer 1776.



Dav. 2901, Helm. 759, Slg. Pil. 1247 ss 150,-



386

Helm. 795, Slg. Pil. 1269 ss 60,-



1,5:1

388 Dukat 1776.



388

Friedb. 3725, Helm. 713, Slg. Pil. 1221 Gold min. Rdf., vz - St 1 000,-



1,5:1



390

389 Lot von 12 Stück: 3 Heller 1759, 1763, 1/2 Pfennig 1760, 1763, o. J., 1/2 Kreuzer 1762, o. J., Batzen, 20 Kreuzer 1763 (2x), Körting 1764, Sterbegroschen 1779.

Helm. 836, 843, -, 822, 806, 835, 827, Slg. Pil. 1274, 1270, 1273, 1277 ss, ss+ 150,-

**Sedisvakanz 1779**

390 Silbermedaille 1779 (von S. Götzinger, 45,5 mm). Drei Wappen in Wappenkranz / Madonna mit Kind über den Stiftsheiligen im Wappenkranz.

Helm. 849, Zep. 261, Slg. Pil. 1278 schöne Patina, kl. Rdf., vz 300,-

**Franz Ludwig von Erthal, 1779-1795**

391 Konventionstaler 1779.

Dav. 2903, Helm. 882, Slg. Pil. 1314 ss - vz 500,-



389



390



391



392



393



392 Konventionstaler 1779.

Dav. 2904, Helm. 883, Slg. Pil. 1315 vz+ 700,-

393 Konventionstaler 1784 (aus 1781).

Dav. 2904, Helm. 884, Slg. Pil. 1317 kl. Sfr., ss+ 250,-



395



394



395

394 Lot von 6 Stück: 20 Kreuzer 1785, Körtling 1794, Schilling, Sterbegroschen 1795, Georg Karl von Fechenbach, Schilling 1795, 1796.

Helm. 905, 942, 935, 928, 970, 972, Slg. Pil. 1328, 1330, 1331, 1343 ss, ss+ 100,-

395 Konventionstaler 1785.

Dav. 2905, Helm. 885, Slg. Pil. 1318 f. vz 250,-



396



397



398



396 Konventions-Madonnenstaler 1786.

Dav. 2908, Helm. 886, Slg. Pil. 1319 ss+ 250,-

397 Konventionstaler 1786, Prämie.

Dav. 2907, Helm. 887, Slg. Pil. 1313 winz. Sfr., vz 300,-

398 Dicker doppelter Konventionstaler 1786, Prämie.

Dav. 2906, Helm. 880, Slg. Pil. 1312 vz 1 200,-





405



406



**Georg Karl von Fechenbach, 1795-1802**

- 405 20 Kreuzer 1795. Helm. 959, Slg. Pil. 1341 kl. Sfr., vz+ 80,-
- 406 20 Kreuzer 1795. Helm. 961, Slg. Pil. 1341 l. Prägenschwäche, vz 60,-



407



- 407 Lot von 2 Stück: 20 Kreuzer 1795, Kontribution. Helm. 962, Slg. Pil. 1342 ss, vz 110,-



408



409



408

- 408 20 Kreuzer 1795, Kontribution. Helm. 968, Slg. Pil. 1342 kl. Sfr., vz 80,-
- 409 Konventionstaler 1795, Kontribution. Dav. 2913, Helm. 954, Slg. Pil. 1339 ss 200,-



410



412

411 1:1,3



410

- 410 Konventionstaler 1795, Kontribution. Dav. 2914, Helm. 956, Slg. Pil. 1338 ss+ 300,-

**Ferdinand von Österreich, 1806-1814**

- 411 Lot von 6 Stück: 3, 6 Kreuzer 1807 (2x), 1 Kreuzer 1808, 1/4, 1/2 Kreuzer 1811. ðAKS 2,1, 4, 7, 6 J. 142, 143, 141, 137, 138, Slg. Piloty 1363 ss, f. vz 50,-
- 412 1 Kreuzer 1808. AKS 3, J. 139, Slg. Pil. 1363 f. vz 60,-



413

**- Stadt**

413 Lot von 2 Stück: Bronze- und Silbermedaille 1889 (von Lauer, 50,2 mm), auf die 1200-jährige St. Kilian-Feier. Drei Heilige über Stadtansicht / Portal der Neumünsterkirche.

Slg. Pil. 1391 kl. Rdf., vz 150,-



414

414 Lot von 48 Stück: Diverse Münzen (21x) zu Stadtereignissen und Personenjubiläen des Fränkischen Raumes. U. a. Weimarer Republik, 3 RM 1928, Dinkelsbühl, Dürer, 1930, Vogelweide, BRD, 5 DM 1952, Germanisches Museum, 100 Euro 2004, Bamberg, 2010, Würzburg, DDR, 10 Mark 1971, Dürer, 1983, Wagner, 1988, v. Hutten, 20 Mark 1972, Cranach. Medaillen und Nachprägungen (27x) in unterschiedlichen Metallen. U. a. Schweinfurt, Bronzemedaille 1830 (von W. Kircher), Würzburg, Bronzemedaille 1914 (von Schwegerle), Nürnberg, Silbermedaille 1897 (von Balmberger), Dürer, Silbermedaille 1928 (von J. Bernhart), Sammleranfertigung der Feldklippe 1553.

meist vz, St 2 800,-

# Literatur

- Albrecht, J.**  
 415 Die Münzen, Siegel und Wappen des Fürstlichen Gesamthauses Hohenlohe.  
 2. Auflage Bielefeld 1974 der Ausgabe Oehringen 1865. 146 S., 7 Tf. **Nr. 23 von 200 Exemplaren !**  
 Ganzleinen 30,-
- Cahn, E. B.**  
 416 Die Münzen des Hochstifts Eichstätt. Grünwald 1962. 152 S., voll illustriert Ganzleinen 25,-
- Davenport, J. S.**  
 417 German Talers 1500-1600. Frankfurt 1979. 422 S., voll illustriert Kunstleder 40,-  
 418 German Church and City Talers 1600 - 1700.  
 2. Auflage Galesburg 1975. VIII+351 S., voll illustriert Kunstleder 30,-  
 419 German Secular Talers 1600 - 1700. Frankfurt 1976. 588 S., voll illustriert Kunstleder 30,-  
 420 German Talers 1700 - 1800. 3. Auflage London 1979. 416 S., voll illustriert Ganzleinen 30,-  
 421 Silver Gulden 1559 - 1763. 2. Auflage Neuwied 1992. 383 S., voll illustriert Kunstleder 30,-
- Ehwald, R.**  
 422 Die Mittelaltermünzen von Würzburg. Nordheim / Rhön 1988. 120 S., voll illustriert kartoniert 15,-
- Grasser, W.**  
 423 Münz- und Geldgeschichte von Coburg 1265-1923.  
 Frankfurt 1979. 564 S., voll illustriert Ganzleinen 30,-
- Heller, J.**  
 424 Die Bambergischen Münzen.  
 Nachdruck Nürnberg 1974 der Ausgabe Bamberg 1839. XVIII + 139 S.  
 Bindung teilweise lose, Ganzleinen 20,-
- Helmschrott, K. u. R.**  
 425 Würzburger Münzen und Medaillen 1500-1800.  
 Kleinrinderfeld 1977. 363 S., voll illustriert Ganzleinen 30,-
- Kellner, H.-J. und E.**  
 426 Die Münzen der Reichsstadt Nürnberg. Stuttgart 1991. 183 S., voll illustriert kartoniert 30,-
- Krug, W.**  
 427 Die Münzen des Hochstifts Bamberg 1007 bis 1802. Stuttgart 1999. 278 S., voll illustriert kartoniert 30,-
- Wibel, F.**  
 428 Zur Münzgeschichte der Grafen von Wertheim und des Gesamthauses Löwenstein-Wertheim.  
 2. Auflage Bielefeld 1974 der Ausgabe Hamburg 1880. XII + 325 S., 12 Tf.  
**Nr. 3 von 200 Exemplaren !** Ganzleinen 30,-
- Sammlung Wilmersdörfer**  
 429 Brandenburg in Franken, Auszug aus dem Auktionskatalog 48 der Firma Otto Helbing, München  
 vom 15. 9. 1925. Nachdruck Frankfurt o. J. 70 S., 32 Tf. Ganzleinen 20,-











---

---

# 84. Münz-Auktion

## Teil II

Live Bidding Auktion  
in unseren Geschäftsräumen

Antike - Neuzeit  
u. a. Raritäten aus der Sammlung  
Prof. Dr. Friedrich Wielandt, Freiburg

Montag, 9. Mai 2022  
ab 18.00 Uhr

Dienstag, 10. Mai 2022 und  
Mittwoch, 11. Mai 2022  
jeweils ab 9.30 Uhr



Heidelberger Münzhandlung  
Herbert Grün e. K.  
Gaisbergstr. 40 • 69115 Heidelberg

in Zusammenarbeit mit



FRITZ RUDOLF KÜNKER GMBH & CO. KG  
NOBBENBURGER STR. 4a • 49076 OSNABRÜCK





**Heidelberger  
Münzhandlung  
Herbert Grün e. K.**

Gaisbergstraße 40 · 69115 Heidelberg · Telefon 0 62 21 / 65 29 70  
Telefax 0 62 21 / 65 29 729 · kontakt@hdmhg.de

in Zusammenarbeit mit



FRITZ RUDOLF KÜNKER GMBH & CO. KG  
NOBBENBURGER STR. 4A · 49076 OSNABRÜCK  
Telefon 0 541 96202 0 · Telefax 0 541 96202 22

---

# Auktion 84

9. - 11. Mai 2022

**Keine Saalauktion!**

**Live Bidding Auktion**

**in unseren Geschäftsräumen**

**Gaisbergstraße 40, 69115 Heidelberg**

---

## Zeitplan

### Montag, 9. Mai 2022

14.00 - 18.00 Uhr Nr. 1 - 429 Teil I  
18.00 - 18.30 Uhr Nr. 430 - 500 Teil II

### Dienstag, 10. Mai 2022

9.30 - 13.00 Uhr Nr. 501 - 1590  
14.00 - 18.30 Uhr

### Mittwoch, 11. Mai 2022

9.30 - 13.00 Uhr Nr. 1591 - 2693  
14.00 - 18.30 Uhr

**Telefon während der Auktion: 0 62 21 / 65 29 70, FAX 65 29 729**

**Vorbesichtigung:**

Nach Erscheinen des Kataloges dienstags - freitags von 10.30-18.00 Uhr **ausschließlich nach vorheriger Anmeldung**

**Ansichtssendungen können in keinem Fall erfolgen !**

Ergebnisliste im Internet: [www.hdmhg.de](http://www.hdmhg.de)

Ust. IdNr.: DE-143323335 · Steuer-Nr.: 32152 / 32856 · HRA 332430  
Volksbank Kurpfalz e G, DE50 6729 0100 0061 0910 09 - Postbankkonto Saarbrücken, DE98 5901 0066 0009 2286 67

# HEIDELBERGER MÜNZHANDLUNG HERBERT GRÜN E.K.

## "LIVEBIDDING" AUF HEIDELBERGER-MUENZHANDLUNG.AUEX.DE

Nutzen Sie unsere komfortable Möglichkeit der Teilnahme an unseren Auktionen via Internet von überall auf der Welt. Alles was Sie dazu brauchen ist ein aktueller Webbrowser, wie zum Beispiel Mozilla Firefox®, Google Chrome® oder Microsoft Edge®. Sie können über ein Smartphone, Tablet, Notebook oder PC jederzeit mietbieten.

In unserem bedienerfreundlichen Portal finden Sie auf einen Blick alle wichtigen Informationen zu unseren Losen und Ihren Geboten.

Seien Sie "live" dabei, wenn der Hammer fällt. Hören Sie den Auktionator und sehen Sie das aktuelle Los inkl. aktuellem Gebotsstand sowie Beschreibung. Nutzen Sie die Gelegenheit, Ihre Lieblingsstücke von zu Hause aus oder unterwegs, einfach und bequem per Mausclick zu ersteigern.

*Seien Sie am Bildschirm unser Gast im Saal!  
Wir laden Sie herzlich ein*

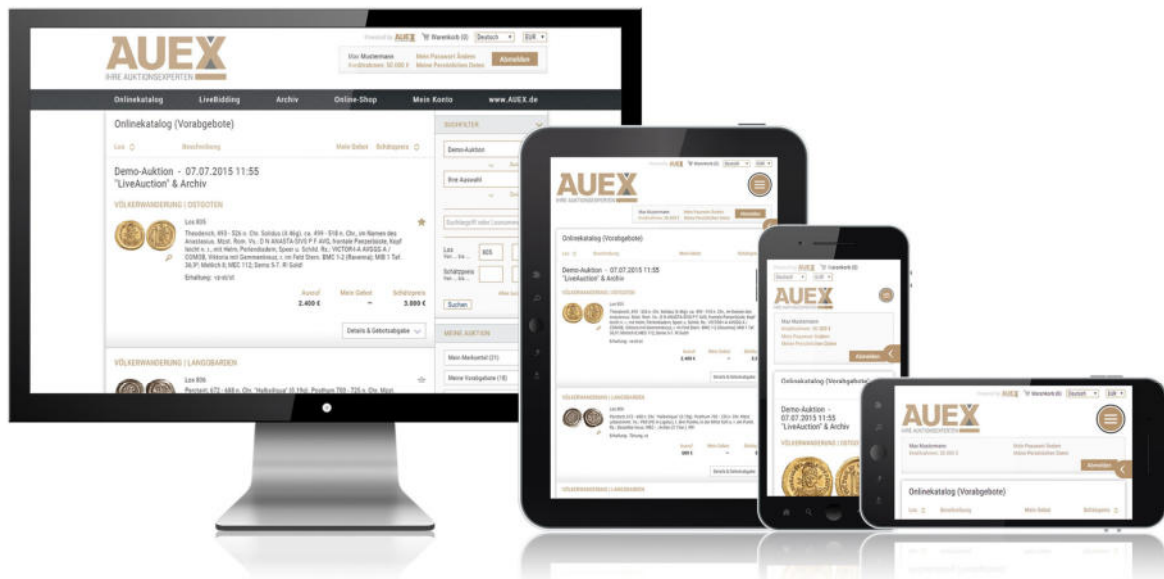

In nur vier Schritten zu Ihrem erfolgreichem Zuschlag:

1. Registrieren Sie sich bitte unter **HEIDELBERGER-MUENZHANDLUNG.AUEX.DE** bis 48 Stunden vor Beginn der Auktion.
2. Aktivieren Sie anschließend die Registrierung über den Link in Ihrer Bestätigungs-E-Mail.
3. Bereits jetzt haben Sie die Möglichkeit, Ihre Gebote abzugeben.
4. Am Auktionstag reicht eine kurze Anmeldung auf **HEIDELBERGER-MUENZHANDLUNG.AUEX.DE** und Sie können jederzeit „live“ in die Auktion einsteigen.

Auch nach einer Auktion laden wir Sie herzlich zu einem Besuch **HEIDELBERGER-MUENZHANDLUNG.AUEX.DE** ein. Neben dem Überblick über Ihre persönlichen Versteigerungsaktivitäten finden Sie hier viele weitere Informationen rund um vergangene und zukünftig anstehende Auktionen.

**HEIDELBERGER-MUENZHANDLUNG.AUEX.DE – IMMER EINEN BESUCH WERT.**

# HEIDELBERGER MÜNZHANDLUNG HERBERT GRÜN E.K.

"LIVEBIDDING" VIA HEIDELBERGER-MUENZHANDLUNG.AUEX.DE

Take advantage of our convenient online auction from anywhere in the world. All you need is an up to date browser, such as Mozilla Firefox®, Google Chrome® or Microsoft Edge®. Bidding can be done via Smartphone, Tablet, Notebook or PC.

On our user friendly portal you will find all the important information on our lots and your bids in one glance.

Be there live when the gavel falls. Hear the auctioneer and see the current lot, including the current bid status and description. Use the opportunity to purchase your favorite items by auction at home or en route, with just a mouse click.

*We welcome you to be our guest  
in our hall via your display screen.*

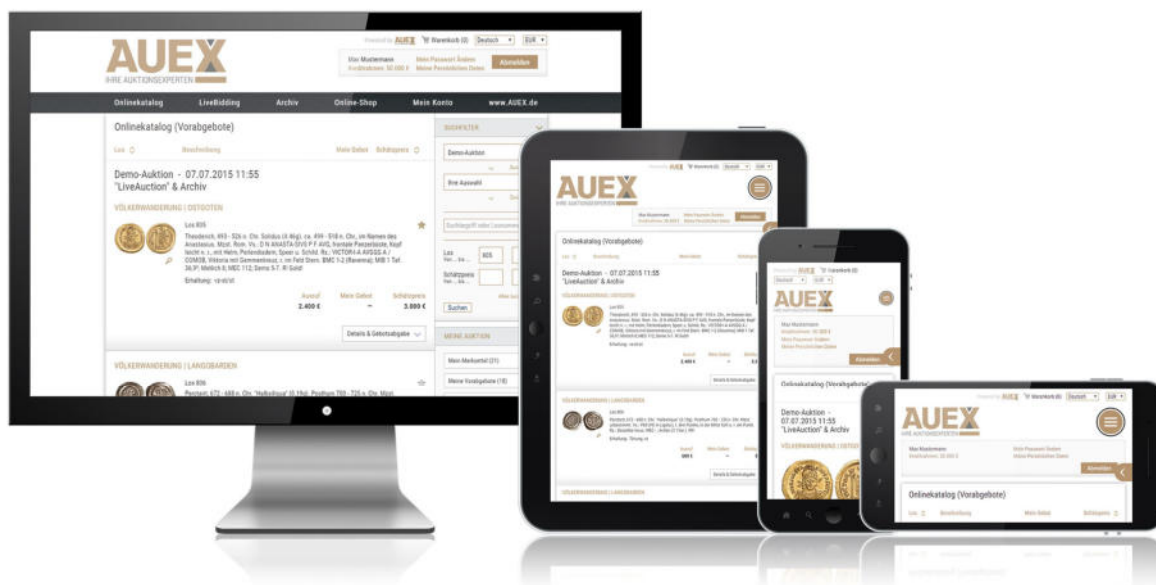

In just four steps to a successful bid:

1. Please register in [heidelberg-muenzhandlung.aux.de](http://heidelberg-muenzhandlung.aux.de) 48 hours before the auction.
2. Activate the registration with the link in your confirmation e-mail.
3. Already you have the opportunity to make your bid.
4. On the auction date all you have to do is login on [heidelberg-muenzhandlung.aux.de](http://heidelberg-muenzhandlung.aux.de) and you can participate live.

After the auction we welcome you to visit [heidelberg-muenzhandlung.aux.de](http://heidelberg-muenzhandlung.aux.de). Beside an overview of all your bid activities you will find more information about past and future auctions.

*HEIDELBERGER-MUENZHANDLUNG.AUEX.DE – ALWAYS WORTH A VISIT.*

## VERSTEIGERUNGSBEDINGUNGEN

Die Versteigerung erfolgt im Auftrag und für Rechnung der Eigentümer nach den deutschen gesetzlichen Vorschriften gegen Zahlung des Kaufpreises in €.

Der Zuschlagpreis bildet die Berechnungsgrundlage für das vom Käufer zu zahlende Aufgeld.

Für Käufer aus Deutschland und den EU-Ländern wird einheitlich ein Aufgeld von 23 % (im Gesamtbetrag ist die gesetzliche Umsatzsteuer enthalten) erhoben. Für Unternehmer i. S. d. UStG wird bei differenzbesteuert Ware ein Aufgeld von 23% erhoben (im Gesamtbetrag ist die gesetzliche Umsatzsteuer enthalten), bei regelbesteuert Ware 20% (zzgl. gesetzlicher Umsatzsteuer auf Gesamtbetrag von Zuschlag und Aufgeld). Ausfuhrlieferungen in EU-Ländern können gegen Nachweis der gesetzlichen Voraussetzungen von der Umsatzsteuer befreit werden.

Für Käufer mit Wohnsitz in Drittländern (außerhalb der EU) gilt ein einheitliches Aufgeld von 20%. Wird die Ware vom Käufer selbst oder durch Dritte in Drittländer ausgeführt, wird die gesetzliche Umsatzsteuer berechnet, jedoch bei Vorlage der geforderten Ausfuhrnachweise erstattet. Führen wir die Ware selbst in Drittländer aus, wird die gesetzliche Umsatzsteuer nicht berechnet.

Für Goldmünzen die von der gesetzlichen Umsatzsteuer befreit sind, wird ein Aufgeld von 15 % berechnet.

Im Ausland anfallende Umsatzsteuer und Zölle trägt der Käufer. Die Versandkosten werden dem Käufer nach Aufwand berechnet. Der Zuschlag erfolgt nach dreimaligem Ausruf des höchsten Gebotes und verpflichtet zur Abnahme. Bei Meinungsverschiedenheiten über einen Zuschlag wird die Nummer noch einmal ausgerufen. Der Versteigerer ist berechtigt, Nummern zu trennen oder zu vereinigen. Der Zutritt zur Versteigerung wird nur solchen Interessenten gestattet, die im Besitz eines Kataloges sind.

Es gelten folgende Steigerungsstufen:

bis zu	€ 50,-	€ 2,-
bis zu	€ 100,-	€ 5,-
bis zu	€ 500,-	€ 10,-
bis zu	€ 1000,-	€ 25,-
bis zu	€ 2500,-	€ 50,-
bis zu	€ 10000,-	€ 100,-
bis zu	€ 20000,-	€ 250,-
bis zu	€ 50000,-	€ 500,-
ab	€ 50000,-	€ 1000,-

Nach der Versteigerung erfolgt die Übergabe der ersteigerten Gegenstände nur gegen Barzahlung. Wird die Zahlung oder die Abnahme der ersteigerten Stücke verweigert, so verliert der Käufer seine Rechte daran. Die Stücke können neu versteigert werden, wobei der erste Käufer für einen eventuellen Mindererlös haftet, auf einen höheren Erlös aber keinen Anspruch hat. Der Versteigerer ist nicht verpflichtet, gegen nicht zahlende Käufer (Bieter) gerichtlich vorzugehen.

Schriftliche Aufträge werden gewissenhaft bearbeitet, ohne dass zusätzliche Kosten berechnet werden. Aufträge von uns unbekanntem Kunden können nur berücksichtigt werden, wenn vor der Versteigerung ein Depot hinterlegt wird oder nachprüfbar Bankreferenzen angegeben werden. In diesem Falle behält sich der Versteigerer Lieferung gegen Vorausrechnung vor. Die Versandkosten gehen zu Lasten des Auftraggebers. Ansichtsendungen sind nicht möglich. Unlimitierte Aufträge haben keinen Anspruch auf unbedingte Ausführung und werden höchstens bis zum Zehnfachen des Schätzpreises berücksichtigt. Bei mehreren gleich hohen Geboten entscheidet der Zeitpunkt des Gebotseingangs. Telefonisches Bieten ist nur bei Losen ab € 300,- Ausrufpreis möglich. Sollte eine telefonische Verbindung nicht rechtzeitig zustande kommen, so kann das Auktionshaus nicht dafür verantwortlich gemacht werden.

Bis zur vollständigen Kaufpreiszahlung bleibt das Auktionsgut gemäß § 455 BGB Eigentum des Einlieferers. Erfüllungsort und Gerichtsstand für Wiederverkäufer ist Heidelberg.

Die Angaben im Katalog über Bestimmungen und Erhaltungsgrad sind nach bestem Wissen und mit größtmöglicher Genauigkeit nach den handelsüblichen Kriterien gemacht. Sie gelten jedoch als persönliche Beurteilung und nicht als Zusicherung einer Eigenschaft. Eine Rechts- und Sachmängelhaftung gemäß § 434, 459 ff. BGB wird somit nicht begründet. Der Versteigerer garantiert für die Echtheit des Versteigerungsgutes, soweit sich aus dem Katalog nichts anderes ergibt. Die Gewährleistung ist auf die Höhe des Zuschlagpreises zuzüglich Aufgeld beschränkt.

Begründete Reklamationen können nur innerhalb einer Woche nach Empfang der ersteigerten Stücke berücksichtigt werden. Im Saal anwesende Bieter kaufen wie besehen und können nur versteckte Fehler nach dem Zuschlag beanstanden. Reklamationen sind nicht möglich bei Lots, Erhaltungsangaben geringer als sehr schön, Stücken mit minimalen Randunebenheiten und dergleichen sowie bei nachträglich vom Käufer oder seinen Erfüllungsgehilfen vorgenommene Veränderungen der ersteigerten Stücke (Reinigung etc.).

Wenn Sie die von uns erworbene Ware einem Grading-Service übergeben wollen, übernehmen wir keine Garantie, dass die Münzen dort angenommen oder gemäß unserer Beschreibung eingestuft werden.

Durch Abgabe eines Gebotes werden die vorstehenden Versteigerungsbedingungen anerkannt.

Bitte beachten Sie:

Die im Katalog angegebenen Preise sind Ausrufpreise, die nicht unterschritten werden können!

HEIDELBERGER MÜNZHANDLUNG Herbert Grün e. K.



## AUCTION CONDITIONS

The auction is held on behalf of the owner in accordance with German laws, and in exchange for payment of the purchase price in Euros.

The knock-down price is the basis for calculating the surcharge to be paid by the purchaser. A 23% surcharge is charged to purchasers from Germany and EU countries (the total amount includes the legal sales tax). Entrepreneurs as defined by the German Sales Tax Act are subject to a 23% surcharge (the legal sales tax is included in the total amount) for items subject to capital gains tax, and a 20% surcharge for items taxed as per the usual standards (plus the legal sales tax on the total sum of knock-down price and surcharge). Exports to EU countries may be exempt from the sales tax if proof of the legal requirements is provided.

A standard surcharge of 20% applies to purchasers based in third countries (countries outside the EU). If the item is exported to non-EU countries by the purchaser themselves or by third parties, the legal sales tax is charged, but may be refunded upon presentation of the necessary proof of export. If we export the items to non-EU countries, the legal sales tax is not charged.

A 15% surcharge applies to gold coins exempt from the legal sales tax.

Sales taxes and customs duties incurred abroad are borne by the purchaser. Shipping costs are charged to the purchaser on expense.

The knock-down price is confirmed once the highest bid has been announced three times, and said bidder is then obliged to accept it. In the event of disagreements regarding the knock-down price, the number is announced again. The auctioneer is entitled to split or combine numbers. Auction access is only granted to interested parties in possession of a catalogue.

The following increase levels apply:

Up to	€ 50.-	€ 2.-
Up to	€ 100.-	€ 5.-
Up to	€ 500.-	€ 10.-
Up to	€ 1000.-	€ 25.-
Up to	€ 2500.-	€ 50.-
Up to	€ 10000.-	€ 100.-
Up to	€ 20000.-	€ 250.-
Up to	€ 50000.-	€ 500.-
From	€ 50000.-	€ 1000.-

After the auction, the purchased items are only handed over in exchange for payment. If payment or acceptance of the auctioned items is refused, the purchaser shall abdicate their rights to said items, which can then be re-auctioned. In this case, the initial purchaser is liable for any loss, but is not entitled to any gain. The auctioneer is not obliged to take legal action against non-paying purchasers (bidders).

Written orders shall be processed carefully, without any additional costs being charged. Orders from customers known by us may only be taken into account if a deposit is made beforehand, or verifiable bank references are provided. In this case, the auctioneer reserves the right to deliver in exchange for an advance invoice. The shipping costs are borne by the client. Consignments on approval are not possible. Unlimited orders are not considered unconditional, and are only taken into account up to a maximum of ten times the estimated price. In the event of several identical bids, the time of receipt shall be definitive. The telephone bidding is accepted exclusively on lots with a starting price of € 300.-. The auction house cannot be made responsible for technical problems or misunderstanding.

In accordance with § 455 of the German Civil Code, the auctioned item shall remain the seller's property until full payment of the purchase price. The place of performance and jurisdiction for resellers is Heidelberg.

The catalogue information regarding terms and state of preservation has been compiled to the best of our knowledge and with the highest degree of care, based on customary criteria. However, they are a personal assessment, and do not constitute a guarantee for particular features. Legal and defect liability as per § 434, 459 ff. of the German Civil Code thus does not apply. The auctioneer vouches for the authenticity of the auctioned items, unless otherwise stated in the catalogue. This guarantee is limited to the knock-down price plus surcharge.

Justified complaints may only be taken into account within one week of the auctioned items being received. Bidders attending the auction buy as seen, and can only report hidden defects after the knock down. Complaints cannot be lodged for lots, preservation ratings of less than excellent, items with minimal edge bumps etc., and subsequent modifications made to the auctioned items by the purchaser or their assistants (cleaning etc.).

If you wish to have the purchased item graded, we cannot guarantee that the coins will be accepted or classified as per our description. Submitting a bid implies agreement with the above auction conditions.

Please note:

The prices stated in the catalogue are starting prices which cannot be undercut!

HEIDELBERGER MÜNZHANDLUNG Herbert Grün e. K.



## CONDITIONS DE VENTE AUX ENCHÈRES

La vente aux enchères est effectuée sur ordre et pour le compte du propriétaire, conformément aux dispositions légales allemandes en vigueur, contre paiements du prix de vente en €.

Le prix d'adjudication forme la base du calcul pour l'agio à payer par l'acheteur.

Pour les acheteurs originaires d'Allemagne et des États de l'Union Européenne, nous facturons de façon unitaire un agio de 23 % (le montant total comprend la TVA légale en vigueur). Pour les entrepreneurs aux termes de la loi allemande sur la TVA, nous facturons un agio de 23% pour la marchandise avec imposition de la marge (le montant total comprend la TVA légale en vigueur) et 20% pour les marchandises soumises à la taxation normale (plus la TVA légale en vigueur sur le montant total de l'adjudication et de l'agio). Les livraisons à l'export dans des Etats de l'Union Européenne peuvent être exemptées de la TVA après avoir justifié que les conditions légales afférentes sont remplies.

Pour les acheteurs, domiciliés dans des pays tiers (en dehors de l'UE), un agio de 20% s'applique de façon générale. Si la marchandise est exportée par l'acheteur lui-même ou par des tiers, nous facturons la TVA légale en vigueur mais, sur présentation des justificatifs d'exportation exigés, la TVA sera remboursée. Si nous exportons la marchandise dans des pays tiers nous-mêmes, la TVA légale en vigueur ne sera pas facturée.

Pour les pièces de monnaie en or, qui ne sont pas soumises à la TVA légale en vigueur, nous facturons un agio de 15 %.

La TVA à verser à l'étranger et les frais de douane sont à la charge de l'acheteur. Les frais de port sont facturés à l'acheteur en fonction des frais effectivement occasionnés.

L'adjudication se fait après avoir annoncée trois fois l'enchère la plus élevée. L'adjudication engage à la réception de la marchandise. En cas de différends concernant une adjudication, le numéro est mis aux enchères encore une fois. Le commissaire-priseur est en droit de séparer ou de réunir des marchandises pour la vente aux enchères. L'accès à la vente aux enchères n'est autorisé qu'aux personnes intéressées, qui sont en possession d'un catalogue.

Ce sont les enchères min. suivantes qui s'appliquent:

Jusq'à	€ 50.-	€ 2.-
Jusq'à	€ 100.-	€ 5.-
Jusq'à	€ 500.-	€ 10.-
Jusq'à	€ 1000.-	€ 25.-
Jusq'à	€ 2500.-	€ 50.-
Jusq'à	€ 10000.-	€ 100.-
Jusq'à	€ 20000.-	€ 250.-
Jusq'à	€ 50000.-	€ 500.-
à partir de	€ 50000.-	€ 1000.-

Après la vente aux enchères, la remise des marchandises achetées aux enchères ne s'effectue que contre paiement comptant. Si le paiement ou la réception des objets achetés aux enchères est refusé, l'acheteur n'a plus aucun droit sur lesdits objets. Les objets peuvent être remis aux enchères, sachant que le premier acheteur est responsable d'un éventuel moins-perçu mais n'a aucun droit sur un produit supérieur de la vente. Le commissaire-priseur n'est pas tenu d'engager une procédure judiciaire contre l'acheteur (enchérisseur) qui ne paie pas.

Les commandes écrites sont traitées consciencieusement, sans facturation de frais supplémentaires. Nous ne pouvons tenir compte de commandes de clients, que nous ne connaissons pas, que si un dépôt de garantie est effectué avant la vente aux enchères ou si le client nous remet des références bancaires vérifiables. Dans ce cas, le commissaire-priseur se réserve le droit de ne procéder à la livraison que contre facturation d'avance. Les frais de port sont à la charge du client. Des envois pour examen ne sont pas possibles. Les commandes illimitées ne donnent pas droit à une exécution inconditionnelle et sont prises en compte au maximum jusqu'à dix fois le prix estimatif. S'il y a plusieurs enchères de même montant, c'est le moment de réception de l'enchère qui est déterminant. Des offres téléphoniques ne sont possibles que pour les lots à partir de 300.- euro prix de départ. La maison d'enchères ne pourra pas être tenue responsable au cas un appel téléphonique arrive trop tard. Aux termes du § 455 du code civil allemand, la marchandise, vendue aux enchères, reste la propriété du fournisseur jusqu'au paiement intégral du prix de vente. Le lieu d'exécution et de juridiction compétente pour les revendeurs est Heidelberg.

Les informations dans le catalogue, concernant les stipulations et le degré de conservation, sont fournies en toute conscience et avec la plus grande précision, conformément aux critères en usage dans le commerce. Elles valent comme évaluation personnelle et non comme assurance d'une propriété. Elles ne motivent en aucun cas une responsabilité juridique et pour défaut d'une qualité assurée aux termes des § 434, 459 et suivants du code civil allemand. Le commissaire-priseur garantit l'authenticité de la marchandise vendue aux enchères, dans la mesure où aucune mention contraire ne figure dans le catalogue. La garantie est limitée au montant du prix d'adjudication plus un agio.

Les réclamations justifiées ne peuvent être prises en compte qu'en l'espace d'une semaine après réception des marchandises achetées aux enchères. Les enchérisseurs, présents dans la salle, achètent la marchandise « telle quelle ». Après l'adjudication, ils ne peuvent réclamer que des vices cachés. Les réclamations sont impossibles pour les lots, les informations concernant l'état de conservation qualifié d'inférieur à très beau, les objets avec des irrégularités minimales au niveau des bords et autres ainsi que pour des modifications effectuées ultérieurement sur les objets vendus aux enchères par l'acheteur ou ses auxiliaires d'exécution (nettoyage etc.).

Si vous souhaitez remettre les marchandises achetées chez nous à un Grading-Service, nous n'assumons aucune garantie que les pièces de monnaie y seront acceptées ou classées conformément à notre description.

La participation aux enchères entraîne la reconnaissance des conditions de vente aux enchères ci-dessus.

Veuillez tenir compte de ce qui suit :

Les prix, indiqués dans le catalogue, sont des prix d'appel et les enchères ne peuvent en aucun cas être inférieures à ces prix !





## INHALTSVERZEICHNIS TEIL I & II

<b>Numismatische Literatur</b>	415-500	Uruguay	806
		USA	807-812
		Venezuela	813
		Lots Ausland	814-818
<b>Antike Münzen</b>		<b>Römisch-Deutsches Reich – Österreich</b>	819-916
Keltische Münzen	501-509		
Griechische Münzen	510-531	<b>Geistliche und weltliche Standesherrn</b>	
Römische Münzen	532-544	Böhmen	917-918
Byzantinische Münzen	545-549	Olmütz	919-920
Merowinger	550	Rieneck	279
		Salzburg	921-933
		Schwarzenberg	316-327
		Siebenbürgen	934-936
<b>Ausländische Münzen</b>		<b>Deutsche Länder und Städte vor 1871</b>	
– <b>Europa</b>		Altenburg	937
Belarus	551	Andernach	938
Belgien	552-555	Anhalt – Bernburg	939-941
Bulgarien	556-558	Anhalt – Köthen	942
Dänemark	559-561	Anhalt – Zerbst	943-944
England	562-565	Augsburg	945-951
Finnland	566-569	Baden	952-954
Frankreich	570-609	Baden – Baden	955-957
Griechenland	610-616	Baden – Durlach	958-1033
Island	617	Bamberg	1-29, 1034-1035
Italien	618-644	Bayern	30-39, 1036-1079
Kroatien - Ragusa	645-646	Brandenburg – Franken	40-54, 1080-1082
Liechtenstein	647-653	Brandenburg – Ansbach	55-90, 1083-1090
Litauen	654	Brandenburg – Bayreuth	91-107, 1091-1096
Montenegro	655	Braunschweig	1097
Niederlande	656-664	Braunschweig – Calenberg – Hannover	1098-1100
Polen	665-672	Braunschweig – Lüneburg – Celle	1101
Portugal	673-675	Braunschweig – Wolfenbüttel	1102-1132
Rumänien	676-677	Breisach	1133
Russland	678-693	Bremen	1134-1142
Schweden	694-697	Deutscher Orden	108-135, 1143-1144
Schweiz	698-732	Donauwörth	1145
Serbien	733-735	Eichstätt	136-147, 1146
Spanien	736-741	Erbach	148-149
Tschechoslowakei	742-746	Erfurt	1147
Türkei	747	Esslingen	1148
Ungarn	748-767	Fränkischer Kreis	150-161, 1149-1150
Zypern	768	Frankfurt	1151-1181
– <b>Übriges Ausland</b>		Friedberg	1182-1183
Ägypten	769-770	Fürstenberg	1184
Australien	771-773	Fürstprimatische Staaten	1185
Bolivien	774	Fulda	162-165, 1186-1187
Brasilien	775-776	Halberstadt	1188
Chile	777	Hamburg	1189-1196
China	778-781	Hanau – Lichtenberg	1197-1200
Ecuador	782	Hanau – Münzenberg	1201-1205
Eritrea	783	Hannover	1206-1213
Guatemala	784	Harz	1214-1215
Iran	785-786	Henneberg	166-175
Japan	787	Hessen	1216
Kolumbien	788-789	Hessen – Darmstadt	1217-1238
Kuba	790-791	Hessen – Kassel	1239-1252
Mexiko	792-794		
Niederländische Antillen	795		
Peru	796		
Somalia	797		
Straits Settlements	798		
Südafrika	799-803		
Tunesien	804-805		

Hildesheim	1253-1256	Sachsen	290-292, 1431-1433
Hohenlohe	176-219, 1257-1261	Sachsen – Albertinische Linie	1434-1447
Hohenzollern – Sigmaringen	1262-1263	Sachsen – Altenburg	1448-1451
Jever	1264-1265	Sachsen – Coburg	293-294
Kaufbeuren	1266	Sachsen – Coburg – Eisenach	295-310, 1452-1467
Kempten	1267-1269	Sachsen – Coburg – Gotha	1468-1470
Kleve	1270	Sachsen – Coburg – Saalfeld	311-314, 1471-1481
Köln	1271-1272	Sachsen – Gotha – Altenburg	1482-1483
Konstanz	1273-1278	Sachsen – Henneberg – Ilmenau	1484
Kronach	220	Sachsen – Meiningen	1485-1487
Landau	1279	Sachsen – Römhild	1488-1490
Lauenburg	1280	Sachsen – Weimar	315, 1491-1498
Leuchtenberg	221-222	Sayn – Wittgenstein – Wittgenstein	1499-1500
Lindau	1281-1282	Schaumburg – Lippe	1501
Löwenstein	223-231, 1283-1285	Schlesien	1502
Lübeck	1286-1293	Schleswig – Holstein – Gottorp	1503
Magdeburg	1294-1300	Schwäbisch Hall	1504-1507
Mainz	232-235, 1301-1324	Schwarzburg – Rudolstadt	1508-1512
Mansfeld	1325-1326	Schwarzburg – Sondershausen	1513-1514
Mecklenburg – Schwerin	1327-1330	Schweinfurt	328-331
Montfort	1331-1332	Solms – Hohensolms	1515
Mühlhausen	1333	Speyer	1516-1519
Münster	1334-1337	Stralsund	1520
Nassau – Usingen – Weilburg	1338-1340	Trier	1521-1523
Naumburg	1341	Ulm	1524
Nürnberg	236-271, 1342-1363	Waldeck – Pyrmont	1525-1526
Oettingen	272-277, 1364-1365	Weissenburg	332
Oldenburg	1366	Westfalen	1527-1535
Passau	1367	Wied – Neuwied	1536
Pfalz	1368-1377	Wied – Runkel	1537
Pfalz – Neuburg	1378	Windsheim	333
Pfalz – Zweibrücken – Veldenz	1379	Württemberg	1538-1555
Preussen	278, 1380-1412	Württemberg – Weiltingen	1556
Quedlinburg	1413	Würzburg	334-414, 1557-1560
Regensburg	1414-1423		
Reuss – Obergreiz	1424	<b>Lots</b>	1561-1565
Reuss – Schleiz	1425-1428	<b>Goetz-Medailen</b>	1566-1571
Rothenburg o. d. Tauber	280-289	<b>Zeitgeschichte</b>	1572-1590
Rottweil	1429		
Saarburg	1430		

## Reichsmünzen

### Kleinmünzen

J.1, EPA 1	1591-1593
J.2, EPA 11	1594-1595
J.3, EPA 17	1596-1597
J.4, EPA 27	1598
J.5, EPA 40	1599-1619
J.6, EPA 41	1620-1623
J.7, EPA 44	1624-1631
J.8, EPA 45	1632-1637
J.9, EPA 55	1638-1670
J.10, EPA 2	1671-1678
J.11, EPA 12	1679
J.12, EPA 18	1680-1685
J.13, EPA 28	1686-1692
J.14, EPA 42	1693
J.15, EPA 46	1694
J.16, EPA 47	1695-1699
J.17, EPA 56	1700-1734
J.18, EPA 43	1735

### Silbermünzen der Deutschen Länder und Hansestädte

Anhalt	1736-1737
Baden	1738-1759
Bayern	1760-1780
Braunschweig	1781-1786
Bremen	1787-1788
Hamburg	1789-1792
Hessen	1793-1800
Lippe	1801
Lübeck	1802-1807
Mecklenburg - Schwerin	1808-1811
Mecklenburg - Strelitz	1812
Oldenburg	1813-1819
Preussen	1820-1845
Reuss	1846-1847
Sachsen	1848-1860
Sachsen - Altenburg	1861-1863
Sachsen - Coburg - Gotha	1864
Sachsen - Meiningen	1865-1869
Sachsen - Weimar - Eisenach	1870-1872
Schaumburg - Lippe	1873-1874
Schwarzburg - Rudolstadt	1875
Schwarzburg - Sondershausen	1876-1878
Württemberg	1879-1895

### Goldmünzen der Deutschen Länder und Hansestädte

Anhalt	1896-1905
Baden	1906-1950
Bayern	1951-2001
Braunschweig	2002-2004
Bremen	2005-2008
Hamburg	2009-2066
Hessen	2067-2105
Lübeck	2106-2111
Mecklenburg - Schwerin	2112-2116
Oldenburg	2117
Preussen	2118-2247
Reuss	2248
Sachsen	2249-2293
Sachsen - Altenburg	2294-2295
Sachsen - Coburg - Gotha	2296-2302
Sachsen - Meiningen	2303-2307
Sachsen - Weimar - Eisenach	2308-2310
Schaumburg - Lippe	2311-2314
Schwarzburg - Rodolstadt	2315
Schwarzburg - Sondershausen	2316-2317
Württemberg	2318-2363

**Weimarer Republik** 2364-2457

**Drittes Reich** 2458-2467

**Deutsche Nebengebiete und Kolonien** 2468-2482

**Bundesrepublik Deutschland** 2483-2513

**Notgeld** 2514-2516

**Proben und Prägestempel** 2517-2525

**Umfangreiche Sammlungen und Lots** 2526-2539

### Papiergeld

Ausland	2540-2541
Deutschland	2542-2550

### Kapselmarken

Ausland	2551-2588
Deutschland	2589-2684

**Briefmarkennotgeld** 2685-2693

Solange Kataloginhaber, Auktionsteilnehmer und Bieter sich nicht gegenteilig äußern, versichern sie, dass sie den Katalog und die darin enthaltenen zeitgeschichtlichen und militärhistorischen Gegenstände aus der Zeit 1933-1945 nur zu Zwecken der staatsbürgerlichen Aufklärung, der Abwehr verfassungswidriger und verfassungsfeindlicher Bestrebungen, der wissenschaftlichen und kunsthistorischen Forschung, der Aufklärung oder der Berichterstattung über die Vorgänge des Zeitgeschehens oder der militärhistorischen und uniformkundlichen Forschung erwerben (§§ 86, 86a StGB).

Die Firma Heidelberger Münzhandlung Herbert Grün e.K. bietet diese Gegenstände nur unter diesen Voraussetzungen an. Mit der Abgabe von Geboten für Gegenstände, die mit Emblemen des Dritten Reiches versehen sind, verpflichtet sich der Bieter dazu, diese Dinge nur für historisch-wissenschaftliche Zwecke aus oben genannten Gründen zu erwerben und in keiner Weise propagandistisch, insbesondere im Sinne der §§ 86, 86a StGB zu benutzen.

## WICHTIGER HINWEIS

Alle in diesem Katalog angebotenen Lose unterliegen der Differenzbesteuerung nach § 25a UStG.

Unser Auktionskatalog im Internet:

<http://www.hdmhg.de>

**SIXBID.COM**  
EXPERTS IN NUMISMATIC AUCTIONS



 **NumisBids.com**

**bidder**

Herausgeber: Heidelberger Münzhandlung Herbert Grün e. K., D-69115 Heidelberg

Druck: Meister Print & Media GmbH, 34123 Kassel

Digitale Fotografie: B. Seifert, Lübke & Wiedemann KG, D- 71229 Leonberg

Printed in Germany

© Heidelberger Münzhandlung, April 2022



503



508



514



530



543



531



550



550



677



671



677



744



657



935



657



744



719



844



719



955



950



955



966



970



966



980



1015



1007



1037



1037



1038



1051



1042



1036



1039





1040



1067



1040



1069



1073



1087



1086



1091



1186



1133



1186



1120





1210



1219



1213



1286



1336



1286



1352



1353



1388



1383



1507



1388



1504



1559



1432



1559



1546





1639



1656



1657



1660



1668



1703



1740



1738



1745



1795



1882



1819



1897



2303



2307



2313



2317



1885



2114



2304



1891



2480



2479



2481



# Numismatische Literatur

- Arber, H. / Coch, H.**  
 430 Medaillen zur Versicherungsgeschichte in Deutschland. Brügg 2005. 248 S., Textabb. kartoniert 15,-
- Arnold, P. / Quellmalz, W.**  
 431 Lot von 2 Stück: Sächsisch-thüringische Bergbaugepräge. Dazu: Ausstellungskatalog Münzsammlung von Bergbaugeprägten der Preussag AG, Hannover 1975.  
 Leipzig 1978. 240 S., Textabb. Ganzleinen, kartoniert 20,-
- Bahrfeldt, E.**  
 432 Lot von 2 Stück: Die Brandenburgischen Städtemünzen aus der Kipperzeit 1621-1623; Brandenburg-preußische Münzstudien.  
 Nachdrucke der Ausgaben von 1882 und 1913. broschiert, Kunstleder 20,-
- 433 Lot von 8 Stück: Die Münzen- und Medaillen-Sammlung in der Marienburg. Bände 1-7 + Registerband. Nachdruck o. J. der kompletten Serie Danzig / Königsberg 1901-1932.  
 C. S. 9498\* Ganzleinen (6x), Halbleinen (2x) 100,-
- Benages I Olivé, J.**  
 434 Corpus de les monedes Visigodes de Tarragona, Leovigild - Akhila II.  
 Barcelona 2007. 477 S. mit Farbtafeln. Ganzleinen, neuwertig 30,-
- Bernhart, M.**  
 435 Münzkunde der römischen Kaiserzeit. I. Band: Bibliographischer Wegweiser.  
 Genf 1922. 182 S. Halbleinen mit marmorierten Deckeln 15,-
- Berstett, A. von**  
 436 Versuch einer Münzgeschichte des Elsassens.  
 Kopie der Ausgabe Freiburg 1840. 100 S., 13 Tf. Kunstleder 10,-
- Cahn, J.**  
 437 Münz- und Geldgeschichte der Stadt Strassburg im Mittelalter.  
 Strassburg 1895. VIII + 176 S., 1 Tf. Halbleinen 30,-
- Davenport, J. S.**  
 438 Lot von 4 Stück: European Crowns 1484-1600, 1600-1700, 1700-1800, since 1800.  
 meist Kunstleder, 1 Einband erneuert 60,-
- Deutsche Bundesbank**  
 439 Antike Goldmünzen.  
 XXXVIII S., 72 Tf. mit Textseiten, Zusammenstellung von 197 repräsentativen Goldmünzen  
 Ganzleinen, neuwertig 20,-
- Dupriez, C.**  
 440 Lot von 4 Stück: Monnaies, et essais monétaires du royaume de Belgique et du Congo Belge. Dazu: Bogaert, l. Monnaies, essais monétaires, épreuves et frappes du Royaume de Belgique et du Congo.  
 Brüssel 1949; Brüssel 1972. 2 Textbände 425 S., Tafelband 44 Tf.; 191 S., 13 Tf. alle broschiert 40,-
- Erbstein, U. und A.**  
 441 Die Ritter von Schulthess-Rechberg'sche. Münz- und Medaillensammlung.  
 Nachdruck Lawrence 1974 der Ausgabe Dresden 1868/1869.  
 2 Teile in einem Band mit über 1000 S. Ganzleinen 25,-
- Erlanger, H. E.**  
 442 Lot von 5 Stück: Nürnberger Medaillen 1806-1981. Dazu 3 wichtige Auktionskataloge mit bedeutenden Nürnberg-Serien. Sammlung Erlanger Zürich 1989, Hess-Divo 301+303, Zürich 2005.  
 2 Bände XXXII + 785 S., voll illustriert Ganzleinen, broschiert 50,-
- Evers, C. F.**  
 443 Lot von 2 Stück: Mecklenburgische Münzverfassung.  
 Nachdrucke Leipzig 1983 der Ausgabe Schwerin 1798/1799.  
 2 Bände: XXII + 462 / XXII + 532 S. Ganzleinen 25,-

- Exter, F.**  
444 Pfälzische Münzen und Medaillen.  
Faksimiledruck München 1988 der Ausgabe Zweibrücken 1759-1775. IX + 312 S. mit Tf.  
Ganzleinen, originalverpackt 25,-
- Feugier, P.**  
445 Les monnaies de Vauvillers.  
Lure 1996. 28 S., Textabb. geheftet 10,-
- Fiala, E.**  
446 Lot von 3 Stück: Katalog der Münzen- und Medaillenstempelsammlung des K. K. Hauptmünzamts  
in Wien Wien 1901 / 1906. Bände 1-3: 1141 S., Band 4 bis S. 1428, 43 Tf. (komplett) ergänzt in  
gebundener Fotokopie Halbleinen stark gebraucht, neues Halbleinen 60,-
- Fieweger, C.**  
447 Katalog satyrischer Medaillen und Münzen. Sammlung C. Fieweger.  
Nachdruck Freiburg 1976 der Ausgabe Berlin 1885. 132 S., 1047 Nrn. broschiert 10,-
- Fischer, D. / Maué, H.**  
448 Lot von 3 Stück: Die Medaillen der Hohenzollern in Franken. Dazu: 2 Auktionskataloge mit  
wichtigen Serien Brandenburg in Franken., Spink 11 und Hess-Divo 280 in Zürich 1983/1999.  
Nürnberg 2000. 319 S., Textabb. Ganzleinen, broschiert 30,-
- Fitz, J.**  
449 Lot von 2 Stück: Der Geldumlauf der römischen Provinzen im Donaugebiet Mitte des 3. Jahr-  
hunderts. Budapest / Bonn 1978. Textband: 561 S., Tafelband: S. 563-945, Tafeln mitgezählt  
Ganzleinen 20,-
- Gaettens, R.**  
450 Das Geld- und Münzwesen der Abtei Fulda im Hochmittelalter.  
Fulda 1957. 24 S., 32 Tf., 2 Karten. Ganzleinen 20,-
- Götz, C. J.**  
451 Lot von 2 Stück: Beiträge zum Groschen-Cabinet.  
Nachdruck Leipzig 1977 der Ausgabe Dresden 1810-1811.  
3 Teile in 2 Bänden: 1252 S., Register Ganzleinen 20,-
- Grierson, P. / Blackburn, M.**  
452 Medieval European coinage. Vol. I: the early middle ages.  
Cambridge 1986. XX + 674 S. mit 65 Tf. Ganzleinen 80,-
- Grote, H.**  
453 Stammtafeln mit Anhang Calendarium Medii Aevi.  
Nachdruck Leipzig 1990 der Ausgabe Leipzig 1877. XIV + 556 S. + 24 S. Ganzleinen 10,-
- Haas, R.**  
454 Lot von 2 Stück: Die Prägungen der Mannheimer Münzstätten. Dazu: Heidelberger Münzprä-  
gungen. Ausstellungskatalog 1981. Mannheim 1974. 193 S., Textabb. Ganzleinen, broschiert 20,-
- Hävernich, W. / Noss, A.**  
455 Lot von 2 Stück: Die Münzen von Köln von Beginn der Prägung bis 1304; Die Münzen der  
Erzbischöfe von Köln 1306-1547 bzw. 1547-1794; Die Münzen der Städte Köln und Neuss  
1474-1794. Nachdruck 1975 der Ausgaben Köln 1913-1935.  
4 Teile in 2 Bänden, komplett mit Tf. Ganzleinen, die Buchrücken etwas eingerissen 60,-
- Hahn, G. / Kerndl, A.**  
456 Lot von 3 Stück: Friedrich der Große im Münzbildnis seiner Zeit. Dazu: 2 wichtige  
Auktionskataloge mit Friedrich dem Großen, Künker 10 und Frankfurter Münzhandlung 131 von  
1988. Frankfurt 1986. 272 S. mit Tf. u. Textabb. Ganzleinen, broschiert 20,-
- Hauser, J.**  
457 Die Münzen und Medaillen der Haupt- und Residenzstadt München.  
München 1905. XXXII + 318 S., 42 Tf. Halbleder, berieben 50,-

- Heiss, A.**  
458 Description générale des monnaies de rois Wisigoths d'Espagne.  
Nachdruck Bologna 1976 der Ausgabe Paris 1872. 172 S., 13 Tf. Ganzleinen 20,-
- Henze, A.**  
459 Illustrierter Anzeiger über gefälschtes Papiergeld und unächte Münzen.  
Leipzig, Jahrgänge 1871 bis 1881, pro Jahrgang 48 S. mit zahlreichen Abbildungen und Beilagen  
Halbleinen 40,-
- Herinek, L.**  
460 Lot von 2 Stück: Österreichische Münzprägungen von 1657-1740, 1740-1969.  
Wien 1972, 1970. 2 Bände Ganzleinen 30,-
- Hess, A.**  
461 Lot von 4 Stück: Münzen- und Medaillen-Cabinet des Justizrats Reimann in Hannover.  
Xero-Nachdruck o. J. der 2. Aufl. Frankfurt 1891. 3 Abteilungen in 4 Bänden mit  
Tafeln und den Preislisten der Auktionen bei Hess in Frankfurt 1891 Halbleder 30,-
- Hill, G. F.**  
462 A handbook of Greek and Roman coins. London 1899. XV + 295 S., 15 Tf. Ganzleinen, berieben 15,-
- Hill, P. V.**  
463 The undated coins of Rome AD 98 - 148. London 1970. 212 S., 2 Tf. Ganzleinen, neuwertig 20,-
- Imhoof-Blumer, F.**  
464 Griechische Münzen.  
Nachdruck Graz 1972 der Ausgabe von 1890. 274 S., 14 Tf. Ganzleinen, neuwertig 20,-
- Isenbeck, J.**  
465 Das Nassauische Münzwesen. Neudruck Münster 1970. 174 S., 15 Tf. Ganzleinen 20,-
- Iversen, J.**  
466 Medaillen auf die Thaten Peter des Grossen.  
Nachdruck (London o. J.) der Ausgabe St. Petersburg 1872. XXVII + 66 S., 12 Tf. Ganzleinen 25,-
- Joseph, P.**  
467 Die Münzen von Worms.  
Darmstadt 1906. 326 S., 14 Tf. Ganzleinen mit geprägten Deckeln, sehr gepflegtes Original 60,-
- Kestner-Museum**  
468 Lot von 3 Stück: Ausstellungskatalog Löser und Schaumünzen, Hannover 1980 (voll illustriert).  
Dazu: 2 Auktionskataloge der Sammlung Edward D. Milas, Spink 40 + 42, Zürich 1992. broschiert 15,-
- Kienast, D.**  
469 Römische Kaisertabelle. Darmstadt 1990. 375 S. **wichtig!** Ganzleinen, neuwertig 15,-
- Klein, U.**  
470 Kaiser Roms im Münzporträt. 55 Aurei der Sammlung Götz Grabert mit Lebensbeschreibungen  
der Kaiser und numismatischen Angaben von Silvia Hurter.  
Stuttgart o. J. 144 S. mit ganzseitigen Farbtafeln kartoniert 15,-
- Kluge, B.**  
471 Die Salier. Deutsche Münzgeschichte von der späten Karolingerzeit bis zum Ende der Salier.  
Sigmaringen 1991. 302 S. mit Tf. Ganzleinen 20,-
- Knyphausen, K.**  
472 Lot von 2 Stück: Das Münz- und Medaillen Kabinett des Grafen Karl zu Inn- und Knyphausen.  
Nachdruck Bielfeld 1972 der Ausgabe Hannover 1872/1877. 2 Bände: 432 + 252 S. mit Tf.  
Ganzleinen, stärker gebraucht 25,-
- Krusy, H.**  
473 Gegenstempel auf Münzen des Spätmittelalters. Frankfurt 1974. 422 S., 19 Tf. Ganzleinen 15,-

- Lange, C.**
- 474 Sammlung schleswig-holsteinischer Münzen und Medaillen. Band I A. Schauenburgische Herzoge und Grafen vor 1460; Band I B. Das Oldenburgische Fürstenhaus.  
Berlin 1908. 266 S., 2 Landkarten, 4 Stammtafeln, 33 Tf.  
Halbleder, Wasserschaden auf dem Deckel, stark gebraucht 50,-
- Löbbecke, A.**
- 475 Sammlung deutsche Brakteaten.  
Nachdruck Münster 1974 des Auktionskatalogs von Riechmann & Co., Halle 1925.  
68 S., 43 Tf. Ganzleinen 15,-
- Mertens, E.**
- 476 Münz- und Geldgeschichte der Stadt Northeim. Halle 1928. 118 S., 8 Tf., 6 Urkunden Ganzleinen 20,-
- Miller zu Aichholz, V. / Loehr, A. / Holzmair, E.**
- 477 Lot von 3 Stück: Österreichische Münzprägungen 1519-1938.  
Wien 1948, Nachdruck o. J. 2 Textbände: 353 S., Tafelband: 14 S., 56 Tf. broschiert 50,-
- Neumann, E.**
- 478 Lot von 2 Stück: Brandenburg-preussische Münzprägungen unter der Herrschaft der Hohenzollern 1415-1918.  
Köln 1998. 2 Bände: 446 S. + 576 S., Textabb. kartoniert 20,-
- North, M.**
- 479 Die Medaillen der Brandenburg-Preußen. Sammlung Christian Lange.  
Kiel 1986. 405 S. mit Tf. Ganzleinen 20,-
- Noss, A.**
- 480 Die Münzen der Erzbischöfe von Cöln 1306-1547.  
Köln 1913. XVIII + 347 S., 31 Tf. Ganzleinen der Zeit 100,-
- 481 Die Münzen von Jülich, Mörs und Alpen. München 1927. XIV + 164 S., 12 Tf. Halbleinen 30,-
- 482 Lot von 2 Stück: Die Münzen von Berg und Jülich-Berg. Bände 1 + 2.  
München 1929. komplett mit 17 bzw. 22 Tf. Halbleinen, Rücken l. schadhaft 30,-
- 483 Die Münzen der Grafen und Herzöge von Kleve. München 1931. XV + 271 S., 18 Tf. Halbleinen 30,-
- Olding, M.**
- 484 Lot von 8 Stück: Die Münzen Friedrichs des Großen (1987); Die Münzprägungen Georg Wilhelms aus der Münzstätte Königsberg. Dazu: 3 weitere Bücher und 3 Auktionskataloge mit preussischen Münzen.  
Ganzleinen u. broschiert 20,-
- Pink, K.**
- 485 Die Münzprägung der Ostkelten und ihrer Nachbarn.  
2. Aufl. Braunschweig 1974. XII + 136 S., 30 Tf., 1 Karte Ganzleinen 15,-
- Reißenauer, F.**
- 486 Münzstätte Günzburg 1764-1805.  
Günzburg 1982. 204 S., Text mit Abb., Münzkatalog 69 S. mit Abb. Ganzleinen 15,-
- Rittmann, H.**
- 487 Lot von 2 Stück: Deutsche Geldgeschichte seit 1914; Münz- und Geldgeschichte bis 1914 in Archiv für Deutsche Postgeschichte 1976.  
München 1986. 605 S. mit 16 Tf. Ganzleinen 20,-
- Roman Imperial Coinage**
- 488 Vol. I 31 BC to AD 69. London 1984. XXII + 304 S., 32 Tf. Ganzleinen 30,-
- 489 Vol. IV in 3 parts: Pertinax to Uranius Antonius.  
Nachdruck London 1986 in einem Band der Ausgaben von 1936-1938-1949.  
über 650 S., 45 Tf. Ganzleinen, neuwertig 40,-
- 490 Vol. VIII The family of Constantine. London 1981. XLIX+605 S., 28 Tf. Ganzleinen, fast neuwertig 40,-

491	Vol. IX Valentinian I to Theodosius I. London 1962. XLIV + 334 S., 16 Tf. Ganzleinen, neuwertig	35,-
	<b>Schrötter, F. von</b>	
492	Lot von 3 Stück: Die Münzen Friedrich Wilhelms des Großen Kurfürsten und Friedrichs III. von Brandenburg; Die Münzen aus der Zeit der Könige Friedrich I. und Friedrich Wilhelm I.; Die Münzen des Königs Friedrich II. des Großen. Nachdrucke der Ausgaben Berlin 1902-1913. 2x broschiert, 1x Ganzleinen	30,-
	<b>Schütz, A.</b>	
493	Lot von 2 Stück: Die Hessischen Münzen des Hauses Brabant. Teil I 1247-1308, Teil II 1308-1509. Kassel 1993/1996. 68 + 154 S., Textabb. Ganzleinen	50,-
	<b>Steinhilber, D.</b>	
494	Geld- und Münzgeschichte Augsburgs im Mittelalter. Kallmünz 1955. 142 S., 9 Tf. broschiert	15,-
	<b>Stumpf, G. R.</b>	
495	Numismatische Studien zur Chronologie der römischen Statthalter in Kleinasien. Saarbrücken 1991. XXIV + 319 S., 21 Tf. broschiert	20,-
	<b>Svoronos, J.</b>	
496	Christodoulos the counterfeiter. Nachdruck Chicago 1974 der Ausgabe Athen 1922. 38 S., 17 Tf. geheftet	15,-
	<b>Szaivert / Sear</b>	
497	Griechischer Münzkatalog. Band 2: Asien und Afrika. München 1983. 477 S., Textabb. Naturleinen	20,-
	<b>Uzdenikov, V. V.</b>	
498	Russian coins 1700-1917. 2. Auflage Moskau 1992. 678 S., Textabb. Ganzleinen	15,-
	<b>Voetter, O.</b>	
499	Die Münzen der römischen Kaiser, Kaiserinnen und Caesaren von Diocletianus bis Romulus. Katalog der Sammlung Paul Gerin, Wien 1921. 416 S. broschiert, Rücken l. schadhaft	15,-
	<b>Weiler, H.</b>	
500	Lot von 4 Stück: Kölnische Medaillen. Teile 1-3; . Groningen-Münster-Köln, Die Medaillen und Gedenkmünzen auf den Feldzug gegen die Niederlande 1672/1673. Bergisch-Gladbach / Köln 1970-1993. 2x broschierte Manuskriptdrucke, 2x Ganzleinen	30,-

# Antike Münzen

## KELTISCHE MÜNZEN



1,5:1



501



1,5:1

### GERMANIEN

#### - MITTELRHEINGEBIET

#### - (frühere Bestimmung Mediomatrici)

- 501 1/4-Goldstater. Apollonkopf / Pegasos über doppelter Perllinie.  
Scheers 23 Tf. VI, 149/150; DT 108 **Gold** 1,85 g winz. Kr., ss 1 800,-



1,5:1



502



1,5:1

- 502 Ein zweites Exemplar. **Gold** 1,98 g winz. Kr., ss - vz 2 000,-



1,5:1



503



1,5:1

- 503 Ein drittes Exemplar. **Gold** 1,96 g winz. Kr., ss - vz 2 000,-



504



### SÜDDEUTSCHLAND

#### - Vindelici

- 504 1/4-Goldstater, Typ Randauge. Glatter Buckel mit Randauge, auf dem Rand Reste eines Laubrandes / konkav. Kellner Typ VA. **Gold** 1,83 g ss / vz 400,-



505 Quinar, Portraittyp Gruppe A 1. Kopf mit losgelöstem Kinn / Pferd, darüber Kugel mit Torques.  
Kellner -, vgl. 547, 567 1,71 g Rev. l. dezentriert, ss 110,-



506 Quinar, Typ Brillengesicht. Kopf / Pferd mit Kugelhufen, darüber Punkte.  
Kellner 2316 **selten!** 1,78 g ss+ 375,-



507 Kleinsilbermünze, Typ Manching M 2a. Glatter Buckel / Pferd, oben fünf Punkte, unten Winkelspitz.  
Kellner 706 0,40 g ss+ 90,-



**BOIER IN BÖHMEN**

508 1/4-Goldstater des Münzsystems Athene-Alkis, Nebenreihe Kopf / Stier. Durch Stempelabnutzung kaum kenntlicher Kopf / Stier, darüber Volute, darunter Kugeln.  
Castelin (Goldprägungen) - ; vgl. 59-61 (dieses Nominal fehlt) **Gold** 1,73 g vz 1 500,-



**OSTKELTEN**

509 Drachme, Typ Alexander der Große. Stilisierter Herakleskopf / Thronender Zeus mit Adler, Beizeichen Amphora.  
OTA 577; Slg. Lanz 896; Dembski 1463 2,24 g getönt, Av. l. dezentriert, ss 80,-



# GRIECHISCHE MÜNZEN



## KÖNIGREICH MAKEDONIEN

**Philippos II., 359 - 336 v. Chr.**

- 510 1/8-Goldstater, Pella. Herakleskopf / Dreizack ohne Beizeichen, Name in gerader Linie.  
Le Rider 3 / 114 var. **Gold** 1,10 g vz 275,-



## ATTIKA

**- Athenai**

- 511 Tetradrachme, 454 - 404 v. Chr. Athenakopf / Eule. HGC 1597 17,19 g vz / prfr 1 000,-



- 512 Ein weiteres, ähnliches Exemplar. 17,20 g vz - prfr 1 000,-

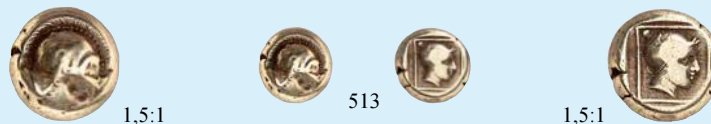

## LESBOS

**- Mytilene**

- 513 Elektron-Hekte. Areskopf, auf dem Helm Greif / Amazonenkopf mit thrakischem Lederhelm in Linienquadrat. Bodenstedt 65 2,51 g f. ss / ss 225,-



1,5:1



514



1,5:1

### ACHAIMENIDENREICH

Zeit von Artaxerxes I. bis Dareios III., 450 - 330 v. Chr.

514 Goldstater = Dareike. Großkönig im Knielauf mit Speer und Bogen / Quadratum incusum.  
S. 4679; BMC Tf. 24; Sunrise 24 (Darius I.-Xerxes II.) **Gold** 8,31 g ss 1 200,-



1,5:1



515



1,5:1

515 Ein weiteres, ähnliches Exemplar. **Gold** 8,41 g ss 1 000,-



516



517



### PAMPHYLIEN

- Aspendos

516 Stater, 420-270 v. Chr. Zwei Ringer, dazwischen Kontrollbuchstabe A-Phi / Schleuderer.  
SNG France 83 10,72 g ss 225,-

517 Ein weiteres, ähnliches Exemplar. Kontrollbuchstabe Delta A.  
SNG France 87 10,34 g ss 225,-



518



519



518 Ein weiteres, ähnliches Exemplar. Kontrollbuchstabe Phi-K.  
SNG France 94 10,62 g ss 225,-

519 Ein weiteres, ähnliches Exemplar. Kontrollbuchstabe F-N.  
SNG France 96 10,48 g ss 225,-



520



### GALATIEN - ANKYRA

Gallienus, 253 - 268

520 Mittelbronze. Rev. Thronende Kybele.  
SNG France 2545 **Prachtexemplar!** 10,01 g dunkelgrüne Patina, vz 350,-



521



522



## SELEUKIDENREICH

### Seleukos II. Kallinikos, 246 - 226 v. Chr.

- 521 Tetradrachme, Sardes. Rev. Stehender Apollon neben Dreifuß.  
SC 654/4; Newell WSM 1416; SNG Spaehr 440 16,54 g f. ss 175,-
- 522 Tetradrachme, Antiocheia. Rev. Stehender Apollon neben Dreifuß.  
SC 689/6b; Newell - 16,57 g f. ss 175,-



523



524



- 523 Tetradrachme, Apameia. Rev. Stehender Apollon neben Dreifuß.  
SC 704/1 (unbest. Mzst. bei Antiochia); Newell WSM 1146 16,59 g f. ss 175,-
- 524 Tetradrachme, Nisibis. Rev. Stehender Apollon neben Dreifuß.  
SC 749/1; Newell WSM 818 16,36 g f. ss 175,-



525



526



527



### Alexander I. Balas, 150 - 145 v. Chr.

- 525 Drachme, Antiocheia. Rev. Apollon thront auf Omphalos.  
SC 1785; Newell SMA 178 ff. 3,74 g Av. l. dezentriert, Rev. Kr., ss 40,-

## SYRIEN

### - Antiocheia

#### Philippus II., 247 - 249

- 526 Tetradrachme. Rev. Adler. Prieur 474 11,73 g ss - vz 40,-

## IUDAEA

### 1. Aufstand, 66 - 70 n. Chr.

- 527 Prutah, Jahr 3 = 68/69 n. Chr., Jerusalem. Amphora / Weinblatt.  
Mesh. 156 2,25 g grüne Patina mit hellem Sand, ss 40,-



## SASANIDENREICH

**Vahran V., 420 - 438**

- 528 Lot von 3 Stück: Verschiedene Drachmen. Königsbüste (1 Expl. mit Bänderpaar hinter der Krone) / Feueraltar zwischen zwei Assistenzfiguren (1 Exp. im Feld Beizeichen Mondsichel). SNS 3/2 tf. 59 ff.; Paruck -, vgl. 313-320 prfr. 200,-

## SOGDICIEN UND BAKTRIEN

**Hyrokodes, nomadischer Clanchef im 2. Jhdt. v. Chr.**

- 529 Drachme. Büste mit spitzem Bart / Stehender Gott mit Lanze und Schulterflammen. Alram 1236; Mitch. IGC 669 R! 2,60 g s - ss 100,-



## PTOLEMÄERREICH

**Ptolemaios IV. Philopator, 221 - 204 v. Chr.**

- 530 Mnaion = Octodrachme, Alexandria. Büste mit Strahlenkrone und Dreizack / Füllhorn mit Strahlendiadem, Kontrollbuchstabe Delta-I. CPE 888; SNG Cop. 196 Gold 27,73 g Rev. Reste von Prägeglanz, ss 11 000,-



- 531 Ein weiteres, ähnliches Exemplar. Gold 27,77 g f. vz 12 500,-

# RÖMISCHE MÜNZEN



532



533



## RÖMISCHE REPUBLIK

### C. Vibius Pansa

- 532 Denar, 48 v. Chr. Kopf des Liber / Ceres mit zwei Fackeln, davor Pflug. Cr. 449/2; S. 946 4,03 g hübsche Patina, ss - vz 80,-

## RÖMISCHE KAISERZEIT

### Augustus, 27 v. Chr. - 14 n. Chr.

- 533 Denar, Lugdunum. Rev. Gaius und Lucius Caesares. RIC 207 3,59 g Rev. l. dezentriert, f. ss / ss 75,-



534



535



536



### Tiberius, 14 - 37

- 534 Denar, Lugdunum. Rev. Thronende Livia als Pax. RIC 30 3,50 g l. korrodiert, ss 80,-

### Domitianus, 81 - 96

- 535 Denar. Rev. Stehende Minerva mit Speer und Schild. RIC 787 3,11 g ss+ 80,-

### Hadrianus, 117 - 138

- 536 Denar. Rev. Ruhende Aegyptos mit Sistrum, davor Ibis auf Altar. RIC 297; C. 99 ff. 3,05 g ss 60,-



1,5:1



537



1,5:1



### Antoninus Pius, 138 - 161

- 537 Aureus. Kopf n. links / Stehende Pietas neben Altar. RIC 53c; Cal. 1645 Gold 6,29 g kl. Kr., ss 1 900,-



538



539



- 538 Sesterz. Rev. Stehende Salus neben Altar mit Schlange. RIC 906; C. 732 25,71 g grünbraune Patina, ss - vz 175,-

### Lucius Verus, 161 - 169

- 539 Sesterz. Rev. Victoria steht n. links. RIC 1478; C. 213 25,24 g ss 125,-



540



541



542



**Philippus II., 247 - 249**

540 Antoninian. Rev. Stehender Princeps Iuventutis. RIC 218d; C. 57 4,30 g vz 35,-

**Postumus, 260 - 269**

541 Antoninian, Köln. Rev. Ruhender Rheingott. SALVS PROVINCIARVM. Frühe Emission noch mit Gallienus-Portrait, Averslegende mit Punkten. AGK 88c; Elmer 123 R! 2,37 g f. ss 50,-

**Maximianus Herculeus Caesar, 285 - 286**

542 Antoninian, Lugdunum. Rev. Stehender Soldat. RIC V, 271, 447 3,67 g Rev. l. Prägeschwäche, f. vz / ss 90,-



2:1



543



2:1

**Maximianus Herculeus, 286 - 310**

543 Goldquinar, Rom. Rev. Stehender Herkules mit Keule. RIC - ; Depeyrot 417 (nur 1 Expl. in Museumsbesitz) Gold, Prachtexemplar! 3,40 g prfr 20 000,-

**LOT**

544 Lot von 20 Stück: Römische Münzen, Denar, Antoniniane (5x, dabei 1x Tacitus), Folles (14x), constantinische Zeit. s - ss 90,-

**Für unsere Auktion im Herbst 2022 nehmen wir  
ab sofort geeignete Einlieferungen entgegen.**

## BYZANTINISCHE MÜNZEN



545



546



### Tiberius II. Constantinus, 578 - 582

545 Solidus. Rev. Stufenkreuz. 9. Offizin. S. 422 **Gold** 4,34 g min. Prägeschwäche, f. prfr / vz 350,-

### Constans II., 641 - 668

546 Solidus. Rev. Stufenkreuz. 6. Offizin. S. 938 **Gold** 4,52 g f. prfr 450,-



547



548



547 Solidus. Büsten von Constans II. und Constantinus IV. / Stufenkreuz. S. 959 **Gold** 4,31 Prägeschwäche, ss 250,-

548 Ein weiteres, ähnliches Exemplar. **Gold** 4,39 g Prägeschwäche, ss 250,-



2:1



549



2:1

### Artavasdus, 742 - 743

549 Solidus. Büsten von Artavasdus und seinem Sohn Nikephorus. S. 1542 **Gold, RRR!** 4,41 g ss 20 000,-

*Artavasdus wurde nach kurzer Regierungsdauer bei Thronstreitigkeiten getötet. Seine Münzen wurden eingezogen, was ihre heutige große Seltenheit erklärt.*

## MEROWINGER



2:1



550



2:1

550 Gold-Triens o. J., Strasbourg, Münzmeister Bertomare. Büste ARGENTONEVI / Kreuz +BERTO MAREM. **Gold, Prachtexemplar! scheint unediert!** 1,60 g f. prfr 2 600,-

# Ausländische Münzen

## EUROPA



551

### BELARUS

- Republik seit 1991

551 1000 Rubel 2004, Olympiade Athen.

KM 74 PP 850,-



552



553



552

### BELGIEN

- BRABANT

Philipp II. von Spanien, 1555-1598

552 Écu Philippe 1558, Antwerpen.

Dav. 8625, Delm. 11 ss 200,-

553 1/2 Écu Philippe 1586, Antwerpen.

Delm. 53 f. ss 50,-





554



555



554

554 Écu Philippe 1596, Antwerpen.

Dav. 8637, Delm. 18 ss 200,-

### - FLANDERN

#### Philipp II. von Spanien, 1555-1598

555 1/2 Écu Philippe 1585.

Delm. 65 R! kl. SR, f. ss 110,-



556



557



558



556



559



559

### BULGARIEN

#### Ferdinand I., 1887-1918

556 10 Lewa 1894, Kremnitz.

Friedb. 4, Schlumb. 3 Gold ss - vz 500,-

557 20 Lewa 1894, Kremnitz.

Friedb. 3, Schlumb. 2 Gold f. vz 600,-

558 20 Lewa 1912, Sofia, offizielle Nachprägung (1967/1968), auf die Unabhängigkeitserklärung 1908 und das 25-jährige Regierungsjubiläum.

Friedb. 6 Anm., Schlumb. 5.1 Gold prfr 450,-

### DÄNEMARK

#### Friedrich V., 1746-1766

559 12 Mark 1758.

Friedb. 269, Hede 22 C Gold l. Prägeschwäche, vz - St 400,-



560



561



#### Christian IX., 1863-1906

560 20 Kroner 1873.

Friedb. 295, Hede 8 A, Schlumb. 63 Gold prfr 450,-

#### Friedrich VIII., 1906-1912

561 20 Kroner 1912.

Friedb. 297, Hede 1, Schlumb. 79 Gold vz+ 450,-



562



## ENGLAND

### William and Mary, 1688-1694

- 562 Silbermedaille 1689 (von P. H. Müller, 49,7 mm), auf das Toleranzedikt. Brustbild von William / Britannia begrüßt den König, dahinter Religio und Libertas. Mit Randschrift.  
M I. 1,64, Slg. Erl. 2623 kl. Rdf., vz 1 500,-



564



563



564



### George III., 1760-1820

- 563 Lot von 4 Stück. 6 Pence 1787, 1816, Victoria, Florin, 1/2 Crown 1887.  
S. 3749, 3791, 3925, 3924 f. vz, vz 140,-
- 564 1/2 Sovereign 1817. Friedb. 372, S. 3786, Schlumb. 112 **Gold** ss 700,-



565

### Victoria, 1837-1901

- 565 Lot von 9 Stück: Shilling 1893, 1894, 1896, 1899, 1900, 1901, Florin 1899, 1900, 1901.  
S. 3940, 3940 A, 3939 vz 300,-



566



567

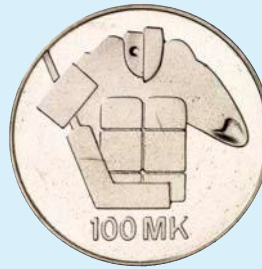

566

## FINNLAND

### - unter russischer Herrschaft

**Nikolaus II., 1894-1917**

566 20 Markkaa 1910 L. Friedb. 3, Uzd. 4808, Bitkin 387, Schlumb. 11 **Gold** vz - St 320,-

### - Republik seit 1917

567 100 Markkaa 1991, Eishockey-Weltmeisterschaft. **KM 69 Auflage 200 Exemplare ! PP** 300,-



568



569



568 10 Markkaa 1995, Beitritt zur EU. Friedb. -, KM 82a, Schlumb. 21 **Silber / Gold** mit Originalzertifikat, PP 1 000,-

569 10 Markkaa 1999, EU-Präsidentschaft. Friedb. 13, KM 91a **Silber / Gold** St 600,-



570



571



570



## FRANKREICH

### - Königreich

**Louis XIII., 1610-1643**

570 Louis d'or 1641, A - Paris. Friedb. 410, Dupl. 1298, Gad. 58 **Gold** f. vz 1 650,-

**Louis XIV., 1643-1715**

571 1/2 Écu à la mèche courte 1643, A - Paris. Dupl. 1462, Gad. 168 1. Hksp., ss 60,-



572



573



572 Louis d'or à l'écu 1690, A - Paris. Friedb. 429, Dupl. 1435 A, Gad. 250 **Gold** kl. Prüfspur, kl. Rdf., f. vz 1 100,-

573 Ein zweites Exemplar. **Gold** f. Kr., f. vz 1 350,-



574



575



577



576



- |     |   |                                     |                 |         |         |
|-----|---|-------------------------------------|-----------------|---------|---------|
| 574 | Louis d'or aux 4 L 1693, A - Paris.                     | Friedb. 433, Dupl. 1440 A, Gad. 252 | Gold            | Kr., vz | 1 400,- |
| 575 | 34 Sols de Strasbourg aux palmes 1696, BB - Strasbourg. | Dupl. 1600, Gad. 188                | ss+             |         | 200,-   |
| 576 | 1/2 Écu aux palmes 1697, A - Paris.                     | Dupl. 1521 A, Gad. 185              | l. berieben, ss |         | 50,-    |
| 577 | Louis d'or aux 8 L et aux insignes 1701, A - Paris.     | Friedb. 436, Dupl. 1443 A, Gad. 253 | Gold            | f. vz   | 1 350,- |



579



578



579

- |     |   |                                     |      |                  |         |
|-----|---|-------------------------------------|------|------------------|---------|
| 578 | Louis d'or aux insignes 1704 (?), D - Lyon. | Friedb. 439, Dupl. 1446 A, Gad. 254 | Gold | min. Rdf., f. vz | 1 350,- |
|-----|---|-------------------------------------|------|------------------|---------|

**Louis XV., 1715-1774**

- |     |                                 |                                 |                        |  |       |
|-----|---------------------------------|---------------------------------|------------------------|--|-------|
| 579 | Écu Vertugadin 1716, W - Lille. | Dav. 1326, Dupl. 1651, Gad. 317 | min. justiert, ss - vz |  | 300,- |
|-----|---------------------------------|---------------------------------|------------------------|--|-------|



580



- |     |                       |  |         |  |       |
|-----|-----------------------|--|---------|--|-------|
| 580 | Ein zweites Exemplar. |  | ss - vz |  | 300,- |
|-----|-----------------------|--|---------|--|-------|



581



581 Lot von 3 Stück: Écu aux rameaux d'olivier 1727, V - Troyes, Écu au Bandeau 1769, M - Toulouse, Louis XVI., Écu de Béarn aux rameaux d'olivier 1786, Pau.  
Dav. 1330, 1331, 1334, Dupl. 1675, 1680, 1708, Gad. 321, 322, 356a f. ss, ss

120,-



583



582



583

582 Louis d'or au bandeau 1753, A - Paris.

Friedb. 464, Dupl. 1643, Gad. 341 Gold f. vz

850,-

**Louis XVI., 1774-1792**

583 Écu de Béarn aux rameaux d'olivier 1785, Pau.

Dav. 1334, Dupl. 1708, Gad. 356a schöne Patina, ss

75,-



585



584



585

584 Louis d'or à la tête nue 1786, T - Nantes.

Friedb. 475, Dupl. 1707, Gad. 361 Gold min. justiert, prfr

1 000,-

585 Doppelter Louis d'or à la tête nue 1786, A - Paris.

Friedb. 474, Dupl. 1706, Gad. 363 Gold f. vz

1 200,-



586



587



588



589



586 Louis d'or à la tête nue 1788, AA - Metz. Friedb. 475, Dupl. 1707, Gad. 361 **Gold** vz 750,-

**Constitution, 1791-1793**

587 Écu de 6 livres 1793 (AN 5), A - Paris. Dav. 1335, Dupl. 1718, Gad. 55 attraktive Tönung ss+ 200,-

588 Écu de 6 livres 1793 (AN 5), M - Toulouse. Dav. 1335, Dupl. 1718, Gad. 55 ss+ 120,-

**Consulat, 1799-1804, Bonaparte Premier Consul, 1801-1804**

589 20 Francs AN 12 (1803-1804), A - Paris. Friedb. 480, Gad. 1020, Schlumb. 5 **Gold** ss+ 375,-



590



591



590



**Napoleon I., 1804-1814, 1815**

590 40 Francs 1807, I - Limoges. Friedb. 485, Gad. 1082, Schlumb. 25 **Gold** ss 875,-

591 20 Francs 1810, Q - Perpignan. Friedb. 518, Gad. 1025, Schlumb. 89 **R! Gold** ss 975,-



592



593



592



**Louis XVIII., Second Gouvernement Royal, 1815-1824**

592 40 Francs 1816, Q - Perpignan. Friedb. 535, Gad. 1092, Schlumb. 133 **R! Gold** ss 975,-

**Charles X., 1824-1830**

593 20 Francs 1830, W - Lille. Friedb. 550, Gad. 1029, Schlumb. 188 **Gold** ss 380,-



594



595



594

**Gouvernement de Défense Nationale, 1870-1871**

594 5 Francs de l'hercule 1870, A - Paris.

Dav. 92, Gad. 745 Kr., vz 225,-

595 2 Francs type Cérés 1871, A - Paris.

Gad. 530 vz+ 80,-



596



**III. République, 1871-1940**

596 Lot von 4 Stück: 5 Francs de l'hercule 1873, 1874, 1876. 1877, A - Paris.

Dav. 92, Gad. 745a meist vz 70,-



598



597



598

597 50 Francs type Génie 1904, A - Paris.

Friedb. 591, Gad. 1113, Schlumb. 429 **Gold** vz 1 300,-

598 Prägestempel der Wertseite für 20 Francs 1909.

kl. Rdf., vz 200,-



599



600



599

599 Module de 20 Francs 1929, Silber, auf den 10. Jahrestag des Versailler Vertrages.

V. G. 5243c, Gad. 851 min. Kr., vz 70,-

600 100 Francs type Bazor 1935.

Friedb. 598, Gad. 1148, Schlumb. 495 **Gold** vz 1 300,-

**Lot**

601 Lot von 80 Stück: U. a. 5 Francs 1811, 1849, 1868, 1873, Paris.

s - vz 250,-



602



603



602



**- CHATEAU RENAUD**

**- Fürstentum**

**Louise Marguerite von Lothringen, 1614-1629**

602 Adlerschilling o. J. P.d.A. - **R!** Prägeschwäche, vz 250,-

**- HAGENAU**

**- Stadt**

603 Ratsgeld o. J., mit Titel Ferdinand II. E.u.L. 46, Slg. Voltz 232 Prägeschwäche, ss+ 275,-



605



604



606



**- SELZ**

**- Abtei**

**Anonym**

604 Pfennig. Abt v. vorn mit Kreuz- und Krummstab / Kreuzstab zwischen Engeln. Nessel 8, Wieland 36 I. Prägeschwäche, ss 325,-

**- STRASBOURG**

**- Reichsmünzstätte**

**Heinrich II., 1002-1024, Kaiser ab 1014**

605 Denar. Büste v. vorne / Stadtname in Kreuz gestellt, in den Winkeln Gebäude. Dannenbg. 920, E.u.L. 131 Prägeschwäche, ss 200,-

**Konrad II., 1024-1039, Kaiser ab 1027**

606 Denar. Kaiserbüste n. links / Stadtname in Kreuz gestellt. Dannenbg. 921, E.u.L. 139 SR, gewellt, Prägeschwäche, s - ss 90,-



607



608



607

**- Stadt**

607 Groschen o. J. (nach 1397). E. u. L. 384, Slg. Voltz 588 schöne Patina, f. vz 100,-

608 Taler o. J. (1. Hälfte 17. Jhdt.). Dav. 5842, E. u. L. 439, Slg. Voltz 559 kl. Stempelfehler, kl. Sfr., f. vz 400,-





609



610



609

609 Silbergußmedaille o. J. (1925 ?, von J. Bernhart, 40,1 mm), auf den Ratsherr Markus Otto, Gesandter bei den Verhandlungen zum Westfälischen Frieden in Münster. Brustbild v. vorne / Schrift über Wappen. Slg. Voltz -, Deth. / Ord. 295 **RR!** vz 225,-

## GRIECHENLAND

### - Königreich

#### Otto I. von Bayern, 1832-1862

610 1 Drachme 1833, München. Divo 12c kl. Kr., ss 70,-



1,5:1



611



1,5:1

611 20 Drachmen 1833, München. Friedb. 10, Divo 9, Schlumb. 1 **Gold, in dieser Erhaltung sehr selten!** vz 1 800,-



613



612



613



#### Georg I., 1868-1913

612 1 Drachme 1868, Paris. Divo 53a vz 100,-

613 20 Drachmen 1884, Paris. Friedb. 18, Divo 47, Schlumb. 9 **Gold** kl. Kr., vz 320,-



ex 615



614



ex 615

### - Republik, 1924-1935

614 20 Drachmen 1930. Divo 104, KM 73 winz. Kr., St 70,-

#### Konstantin II., 1964-1973

615 Lot von 2 Stück: 50, 100 Drachmen 1967, Nationale Revolution. KM 93, 94 St 90,-



616



617



616



### - Republik seit 1973

616 100 Drachmen 1978, 50 Jahre Zentralbank. KM 121 winz. Haarlinien, PP 50,-

### ISLAND

617 500 Krónur 1961, auf den 150. Geburtstag von Jón Sigurðsson. Friedb. 1, Schlumb. 1 **Gold** St 450,-



618



619



618



### ITALIEN

#### - Königreich

#### Victor Emanuel II., 1859-1878

618 1 Lira 1860, Florenz. Pagani 441a min. Rdf., ss+ 60,-

619 Lot von 2 Stück: 5 Centesimi 1861, Bologna, 1 Centesimo 1867, Turin. Pagani 551, 566 **R!** f. ss 100,-



620



#### Umberto I., 1878-1900

620 Lot von 3 Stück. 1 Lira 1899, Rom, Viktor Emanuel III., 1 Lira, 2 Lire 1908, Rom. Pagani 606, 768, 732 f. St, vz 100,-



621



622



623



#### Victor Emanuel III., 1900-1946

621 20 Lire 1905, Rom. Friedb. 24, Pagani 664, Schlumb. 83 **Gold** Prüfspur, kl. Rdf., vz 800,-

622 Ein zweites Exemplar. **Gold** vz 1 350,-

623 Ein drittes Exemplar. **Gold** min. Rdf., vz - St 1 500,-



624



625



624 50 Lire 1911, Rom, 50 Jahre Königreich.  
625 50 Lire 1912, Rom.

Friedb. 25, Pagani 656, Schlumb. 86 **Gold** vz 1 350,-  
Friedb. 27, Pagani 653, Schlumb. 92 **Gold** kl. Rdf., vz 1 500,-



626



626



627

626 20 Lire 1927, A. VI, Rom.  
627 20 Lire 1928, A VI, Rom, auf den 10. Jahrestag zur Beendigung des 1. Weltkrieges.

Dav. 145, Pagani 672 ss 50,-  
Dav. 146, Pagani 680 Rdf., ss 100,-



628



629



628

628 100 Lire 1931 (IX), Rom.  
629 50 Lire 1933 (XI), Rom.

Friedb. 33, Pagani 646, Schlumb. 108 **Gold** vz - St 450,-  
Friedb. 34, Pagani 660, Schlumb. 115 **Gold** min. Rdf., vz 350,-

### Lot

630 Lot von 76 Stück: Diverse Münzen, u. a. 2 Lire 1863, 1902.

s - St 400,-



631



632



631

### - LUCCA - Republik

Elisa Bonaparte und Felice Baciocchi, 1805-1814

631 5 Franchi 1805, Florenz.

Dav. 203, Pagani 251 ss 80,-

### - NEAPEL UND SIZILIEN

Ferdinand I. von Aragon, 1458-1494

632 Coronato o. J.

Fabrizi 68 ss 100,-



633

**Ferdinand II. von Bourbon, 1830-1859**

633 Lot von 2 Stück: 120 Grana 1845, 1857. Dav. 174, 175, Pagani 206, 223, Fabrizi 501/5, 503/6 Rdf., ss 70,-



635



634



635

**- SARDINIEN**

**Karl Felix, 1821-1831**

634 20 Lire 1825, Turin. Friedb. 1135, Pagani 41, Schlumb. 158 Gold kl. Rdf., ss 650,-

635 5 Lire 1827, Genua. Dav. 135, Pagani 72 ss 60,-



636



637



636



638



639



638

**- VATIKAN**

**Alexander VII., 1655-1667**

636 Silbermedaille 1655, A. I. (von G. Morone, 31,8 mm). Brustbild / Justitia und Pax. Spink 1159 s 75,-

**Benedikt XIV., 1740-1758**

637 1/2 Scudo Romano o. J., Rom. Friedb. 233, Munt. 32 Gold gewellt, ss 100,-

**Pius VI., 1775-1799**

638 1/2 Scudo 1775, ANNO I, Rom. Munt. 20 ss 50,-

**Pius IX., 1846-1878**

639 Lot von 5 Stück: 2 1/2 Lire 1867, AN XXI, 2 Lire 1867, A. XXII (2x), 1 Lire 1868, AN XXII, AXXIII, Rom. Pagani 552, 558, 572, 573, Munt. 46, 48b, 53c, d ss, vz 110,-

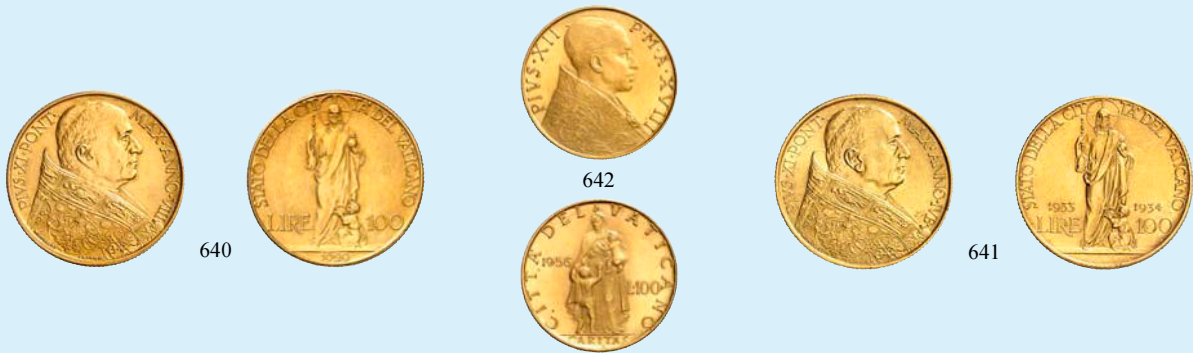

- Pius XI., 1922-1939**
- |     |  |  |         |       |
|-----|--|--|---------|-------|
| 640 | 100 Lire 1929, ANNO VIII, Rom.                       | Friedb. 283, Munt. 1, Pagani 612, Schlumb. 168 | Gold vz | 440,- |
| 641 | 100 Lire 1933/1934, ANNO IVB, Rom, auf das Hl. Jahr. | Friedb. 284, Munt. 2, Pagani 616, Schlumb. 172 | Gold vz | 425,- |
- Pius XII., 1939-1958**
- |     |                               |  |            |       |
|-----|-------------------------------|--|------------|-------|
| 642 | 100 Lire 1956, AN XVIII, Rom. | Friedb. 290, Pagani 722, Munt. 4, Schlumb. 195 | Gold f. St | 500,- |
|-----|-------------------------------|--|------------|-------|



- VENEDIG**
- Silvestro Valier, 1694-1700**
- |     |                                      |                       |                               |       |
|-----|--------------------------------------|-----------------------|-------------------------------|-------|
| 643 | Leone o. J. (1694), für die Levante. | Dav. 4287, Gamb. 1159 | 1. Prägeschwäche, kl. Kr., ss | 500,- |
|-----|--------------------------------------|-----------------------|-------------------------------|-------|
- Giovanni Corner II., 1709-1722**
- |     |                |                          |         |       |
|-----|----------------|--------------------------|---------|-------|
| 644 | Zecchino o. J. | Friedb. 1372, Gamb. 1256 | Gold vz | 300,- |
|-----|----------------|--------------------------|---------|-------|



- KROATIEN - RAGUSA**
- Stadt**
- |     |                      |           |                        |       |
|-----|----------------------|-----------|------------------------|-------|
| 645 | Rektoratstaler 1771. | Dav. 1639 | kl. Rdf., justiert, vz | 125,- |
| 646 | Libertina 1793.      | Dav. 1641 | ss                     | 200,- |



647



648



## LIECHTENSTEIN

### Johann II., 1858-1929

- |     |                      |   |       |
|-----|----------------------|---|-------|
| 647 | 5 Kronen 1904, Wien. | Dav. 216, Divo 94, HMZ 2-1376c kl. Kr., ss+ | 100,- |
| 648 | 5 Kronen 1915, Wien. | Dav. 216, Divo 96, HMZ 2-1376e vz           | 100,- |



649



- |     |   |  |      |
|-----|---|--|------|
| 649 | Lot von 2 Stück: 1, 2 Franken 1924, Bern. | Divo 106, 105, HMZ 2-1381, 2-1380 kl. Rdf., ss - vz, | 80,- |
|-----|---|--|------|



652



650



651



652

### Franz Joseph II., 1938-1989

- |     |                         |  |         |
|-----|-------------------------|--|---------|
| 650 | 10 Franken 1946, Bern.  | Friedb. 18, Divo 130, HMZ 2-1389, Schlumb. 8 <b>Gold</b> St                | 225,-   |
| 651 | 20 Franken 1946, Bern.  | Friedb. 17, Divo 129, HMZ 2-1388, Schlumb. 7 <b>Gold</b> vz - St           | 325,-   |
| 652 | 100 Franken 1952, Bern. | Friedb. 19, Divo 131, HMZ 2-1385, Schlumb. 9 <b>Gold</b> PCGS MS 63, f. St | 2 200,- |



ex 654



653



ex 654

- |     |                        |  |       |
|-----|------------------------|--|-------|
| 653 | 50 Franken 1956, Bern. | Friedb. 20, Divo 133, HMZ 2-1386a, Schlumb. 10 <b>Gold</b> min. Rdf., vz | 550,- |
|-----|------------------------|--|-------|

## LITAUEN

### - Republik

- |     |   |                   |       |
|-----|---|-------------------|-------|
| 654 | Lot von 14 Stück: Centas 1925 - 10 Litu 1938. | KM 71-84 meist vz | 250,- |
|-----|---|-------------------|-------|



655



## MONTENEGRO

- Königreich ab 1910

Nikolaus I., 1860-1918

655

Lot von 2 Stück: 1 Perper, 2 Perpera 1914.

KM 14, 20 vz, min. Rdf., f. vz

100,-



ex 656



## NIEDERLANDE

- Königreich

Wilhelm II., 1840-1849

656

Lot von 7 Stück: 2 1/2 Gulden 1842, 1 Gulden 1848, Wilhelm III., 1/2 Gulden 1863, Gulden 1865, 2 1/2 Gulden 1872, Wilhelmina, 10, 25 Cents 1897.

ss, f. vz

110,-



1,5:1



657



1,5:1

Wilhelm III., 1849-1890

657

10 Gulden 1851.

Friedb. 340, Schulm. 546, Schlumb. 136

Gold min. Rdf., vz

3 750,-



659



658



659



Wilhelmina, 1890-1948

658

10 Gulden 1898.

Friedb. 348, Schulm. 744, Schlumb. 165

Gold vz - prfr

400,-

Prägestempel

659

Prägestempel der Kopfseite für 10 Gulden 1892-1897.

vz

300,-



660



661



660

**- DEVENTER**

**- Stadt**

660 Taler o. J., mit Titel Ferdinand II.

Dav. 4976, Delm. 690 Sfr., ss 150,-

**- GELDERN**

**Philipp II. von Spanien, 1555-1598**

661 1/2 Écu Philippe 1576.

Delm. - s - ss 60,-



662



663



**- Provinz**

662 Dukaten 1743.

Friedb. 238, Delm. 650 Gold Rdf., f. Kr., vz 425,-

**- HOLLAND**

663 Dukaten 1743.

Friedb. 250, Delm. 775 Gold vz+ 425,-



ex 664



665



ex 664

**- OVERIJSEL**

664 Lot von 2 Stück: Ducaton 1680, Geldern, Löwentaler 1641.

Dav. 4936, 4850, Delm. 1035, 825 korrodiert, f. ss 120,-

**POLEN**

**- Königreich**

**Friedrich August I. von Sachsen, Herzog von Warschau, 1807-1815**

665 Lot 4 Stück: 5 Groschen 1811, 1, 3 Groschen 1812, 1/3 Taler 1814.

AKS 198, 200, 199, 195, J. 203, 201, 202, 206, Gum. 2464, 2461, 2463, 2471 f. ss, s 70,-





667



666



667

**- unter russischer Herrschaft**

**Nikolaus I., 1825-1855**

666	5 Zlotych 1834.	Gum. 2524, Uzd. 4606, Bitkin 992	s - ss	60,-
667	1 1/2 Rubel = 10 Zlotych 1836, Warschau.	Dav. 284, Gum. 2550, Uzd. 4117, Bitkin 1132	f. ss	100,-



668



669



**- II. Republik, 1918-1939**

668	10 Zlotych 1925, 900 Jahre Königreich Polen.	Friedb. 116, Schlumb. 38	<b>Gold</b> vz - St	500,-
669	Ein zweites Exemplar.		<b>Gold</b> vz - St	500,-

**Lot**

670	Lot von 40 Stück: 3 Groschen 1622 - 100 000 Zlotych 1990.		ss - PP	300,-
-----	---	--	---------	-------



1,5:1



671



1,5:1

**- DANZIG**

**- Stadt**

671	Dukat 1614, mit Brustbild und Titel Sigismund III.	Friedb. 10, Dutkowski 116 (R5), Gum. 1403	<b>Gold, RR!</b> gewellt, vz	6 000,-
-----	--	---	------------------------------	---------



672

672 Silbermedaille 1635 (von S. Dadler, 55,5 mm), auf das Neue Jahr. Anbetung der Heiligen Drei Könige / Jesuskind mit Reichsapfel in Wolken. Wiecek 97, Maué 107, Strothotte 1635-2 ss 300,-



674



673



674



## PORTUGAL

**Johann VI., 1816-1826**

673 4 Escudos 1822. Friedb. 128, Vaz J 6.04, Schlumb. 21 **Gold** vz 900,-

**Ludwig I., 1861-1889**

674 5000 Reis 1883, Lissabon. Friedb. 153, Vaz Lu 23, Schlumb. 105 **Gold** vz 450,-



675



**Karl I., 1889-1908**

675 Lot von 4 Stück: 500 Reis 1891, 1892, 1893, 1000 Reis 1899. Dav. 267, Vaz Ca. 3, 4, 5, 2 f. vz, ss - vz 70,-



676



## RUMÄNIEN

**Karl I., 1866-1914**

676 20 Lei 1883, Bukarest. Friedb. 3, Schäffer / Stamb. 30, Schlumb. 4 **Gold** ss - vz 450,-



677



2:1

**Karl II., 1930-1940**

677

100 Lei 1939, Bukarest, auf den 100. Geburtstag von Karl I.

Friedb. 13, Schäffer / Stamb. 103 Var. mit gleichstehender Rückseite, Schlumb. 15

Gold, RRRR! vz 125 000,-



678



1,5:1



678

## RUSSLAND

**Peter I., "der Große", 1682-1725**

678

Rubel 1720, Moskau.

Dav. 1654, Uzd. 588, Bitkin 319 RR! ss 1 250,-



679



680



**Anna, 1730-1740**

679

Rubel 1733, Moskau.

Dav. 1671, Uzd. 706, Bitkin 65 ss+ 350,-

680

Rubel 1736, Moskau.

Dav. 1673, Uzd. 726, Bitkin 128 ss 250,-



681



682



681

**Elisabeth I., 1741-1761**

681

Rubel 1759, St. Petersburg.

Dav. 1681, Uzd. 908, Bitkin 290 min. Prägeschwäche, vz 1 500,-

682

1/3 Taler 1761, Moskau, für Ostpreussen.

Olding 451 Anm. 2, v. Schr. 1845, Uzd. 4888, Bitkin 806 Var. NGC AU 50, schöne Patina, ss+ 1 100,-



683



684



683



**Katharina II., 1762-1796**

- |     |                                  |                                   |      |                           |       |
|-----|----------------------------------|-----------------------------------|------|---------------------------|-------|
| 683 | 10 Rubel 1768, St. Petersburg.   | Friedb. 129a, Uzd. 120, Bitkin 18 | Gold | gehengt, s                | 700,- |
| 684 | 20 Kopeken 1787, St. Petersburg. |                                   |      | Uzd. 1175, Bitkin 404 ss+ | 200,- |



685



687



686



**Nikolaus II., 1894-1917**

- |     |                                |   |      |               |       |
|-----|--------------------------------|---|------|---------------|-------|
| 685 | 15 Rubel 1897, St. Petersburg. | Friedb. 177, Uzd. 322, Bitkin 2, Schlumb. 197 | Gold | min. Rdf., vz | 750,- |
| 686 | Ein zweites Exemplar.          |   |      | Gold vz       | 800,- |
| 687 | 10 Rubel 1899, St. Petersburg. | Friedb. 179, Uzd. 331, Bitkin 4, Schlumb. 204 | Gold | vz+           | 550,- |



688



689



688

- |     |   |  |      |    |         |
|-----|---|--|------|----|---------|
| 688 | 10 Rubel 1901, St. Petersburg, in dekorativer Goldbrosche (17,4 g). | Friedb. 179, Uzd. 351, Bitkin 8, Schlumb. 207  | Gold | vz | 1 000,- |
| 689 | 5 Rubel 1903, St. Petersburg.                                       | Friedb. 180, Uzd. 346, Bitkin 30, Schlumb. 225 | Gold | St | 300,-   |



1,5:1



690



1,5:1

- |     |   |                                 |          |         |
|-----|---|---------------------------------|----------|---------|
| 690 | Rubel 1912, St. Petersburg, auf die Enthüllung des Denkmals für Alexander III. in Moskau. | Dav. 297, Uzd. 4199, Bitkin 330 | Rdf., vz | 4 000,- |
|-----|---|---------------------------------|----------|---------|



693



691



693

691 Rubel 1912, St. Petersburg, auf den 100. Jahrestag der Befreiungskriege gegen Napoleon.  
Dav. 296, Uz. 4200, Bitkin 334 Rdf, f. vz 900,-

**Lot**

692 Lot von 80 Stück: Tropfkopeke - 5 Rubel 1991, u. a. Rubel 1780, 1804, 1829, 1896, 1897, 1898, 1913, 1924. ss - St 480,-

**- UDSSR**

**Orden**

693 Leninorden an fünfeckiger Spange mit der Trägernummer 25458. **Gold / Platin** prfr 2 000,-



694



695



694

**SCHWEDEN**

**Karl XI., 1660-1697**

694 2 Mark 1668. AAH 118 kl. Sfr., ss 100,-

**Oskar II., 1872-1907**

695 10 Kronor 1894. Friedb. 94a, SM 31, Schlumb. 134 **Gold** f. St 220,-



697



696



697



696 10 Kronor 1901. Friedb. 94b, SM 33, Schlumb. 139 **Gold** f. St 220,-

**Gustav V., 1907-1950**

697 Lot von 2 Stück: 5 Kronor 1920. Friedb. 97, SM 2, Schlumb. 148.1 **Gold** vz 220,-



699



698



699

### SCHWEIZ - EIDGENOSSENSCHAFT

- |     |   |                                    |       |
|-----|---|------------------------------------|-------|
| 698 | 2 Franken 1862.                               | Divo 31, HMZ 2-1201d f. ss         | 70,-  |
| 699 | 5 Franken 1865, Schützenfest in Schaffhausen. | Dav. 382, Divo S 8, HMZ 2-1343f vz | 150,- |



700



701



- |     |   |  |       |
|-----|---|--|-------|
| 700 | 5 Franken 1867, Schützenfest in Schwyz. | Dav. 383, Divo S 9, HMZ 2-1343g vz     | 125,- |
| 701 | 5 Franken 1869, Schützenfest in Zug.    | Dav. 384, Divo S 10, HMZ 2-1343h f. vz | 90,-  |



702



703



- |     |   |  |       |
|-----|---|--|-------|
| 702 | Ein zweites Exemplar.                   | vz                                       | 110,- |
| 703 | 5 Franken 1872, Schützenfest in Zürich. | Dav. 385, Divo S 11, HMZ 2-1343i vz - St | 110,- |



704



705



- |     |  |  |       |
|-----|--|--|-------|
| 704 | 5 Franken 1874.  | Dav. 376, Divo 46, HMZ 2-1197d min. berieben, vz | 150,- |
| 705 | 5 Franken 1874, ohne Wertangabe, Schützenfest in St. Gallen. | Dav. 386, Divo S 12, HMZ 2-1343j berieben, vz    | 80,-  |



706



706 5 Franken 1876, Schützenfest in Lausanne.



707



Dav. 387, Divo S 13, HMZ 2-1343k vz 80,-

707 5 Franken 1879, Schützenfest in Basel.

Dav. 388, Divo S 14, HMZ 2-1343l vz+ 90,-



708



708 5 Franken 1883, Schützenfest in Lugano.



709



709 5 Franken 1885, Schützenfest in Bern.

Dav. 390, Divo S 16, HMZ 2-1343n vz 90,-

Dav. 391, Divo S 17, HMZ 2-1343o vz+ 110,-



710



710 5 Franken 1890.



711



711 5 Franken 1891.

Dav. 392, Divo 116, HMZ 2-1198c ss 90,-

Dav. 392, Divo 121, HMZ 2-1198d ss+ 100,-



712



712 5 Franken 1907.



713



713 5 Franken 1908.

Dav. 392, Divo 236, HMZ 2-1198k kl. Rdf., ss 80,-

Dav. 392, Divo 246, HMZ 2-1198l f. vz 110,-





714



715



714 5 Franken 1922.  
715 5 Franken 1926.

Dav. 393, Divo 350, HMZ 2-1199a f. St 100,-  
Dav. 394, Divo 368, HMZ 2-1199f kl. Kr., f. vz 60,-



717



716



717

716 5 Franken 1934, Schützenfest in Fribourg.

Divo S 19, HMZ 2-1345a f. St 40,-

**- APPENZELL**

717 4 Franken 1812.

Dav. 360, D. T. 154, HMZ 2-28a schöne Patina, kl. Kr., vz - prfr 800,-



718

**- BASEL**

**- Stadt**

718 Doppeltaler o. J. (um 1670), Stadtansicht.

Dav. 1741, D. T. 1329, HMZ 2-77b, Winterstein 11 schöne Patina, Felder min. geglättet, vz 2 000,-



719 Doppeltaler o. J., Stadtansicht.

Dav. 1742 A, D. T. 737a, HMZ 2-98a, Winterstein 13 vz 1 500,-



720 Goldgulden o. J. (um 1790).  
721 Taler 1793, Stadtansicht.



Friedb. 31, D. T. 734, HMZ 2-95c, Winterstein 296 l. Hksp., ss 250,-

Dav. 1756, D. T. 748, HMZ 2-99j, Winterstein 117 schöne Patina, Stempelfehler, vz 700,-



- BERN  
722 1/2 Taler 1796.



D. T. 510, HMZ 2-219a schöne Patina, ss 100,-



723



724



**- CHUR**

**- Bistum**

**Joseph Mohr von Zernez, 1627-1635**

723 10 Kreuzer 1630, mit Titel Ferdinand II. D. T. 1478a, HMZ 2-421d ss - vz 70,-

**- Stadt**

724 10 Kreuzer 1633. D. T. 1529f, HMZ 2-489i min. ZE, prfr 120,-



725



726



**- HALDENSTEIN**

**Georg Philipp von Schaunstein, 1671-1695**

725 2/3 Taler 1690, mit Titel Leopold I. Dav. 1032, D. T. 1598a, HMZ 2-537f ss - vz 200,-

726 2/3 Taler 1691, mit Titel Leopold I. Dav. 1032, D. T. 1598b, HMZ 2-537h vz / ss - vz 250,-



728



727



728

**- ST. GALLEN**

**- Abtei**

727 Lot von 3 Stück: Ewiger Pfennig (nach 1295), Breisgau, Lindwurmpfennig, Hall, Händleinheller. Klein/Ulmer 79, HMZ 1-475 ss+, ss 60,-

**- Stadt**

728 Taler 1621. Dav. 4677, D. T. 1400g, HMZ 2-897b Fundexemplar, f. ss 70,-



730



731



732



729



729



### - SOLOTHURN

729 1/4 Duplone 1796. Friedb. 393, D. T. 676, HMZ 2-843b **Gold** I. Prägeschwäche, ss - vz 400,-

### - ZÜRICH

#### - Stadt und Kanton

730 Taler o. J. Dav. 8783, Divo 9, HMZ 2-1123b vz 850,-

731 Silbermedaille 1698 (von H. J. Bullinger, 42,4 mm), auf die Erbauung des neuen Rathauses. Engel mit Wappen über Stadtansicht / Rathaus. Schweizer Medaillen 275 f. vz 250,-

732 Taler 1734, Stadtansicht. Dav. 1788 A, D. T. 422f, HMZ 2-1164cc f. vz 500,-



733



734



### SERBIEN

#### Milan IV. (I.) Obrenowitsch, 1868-1889

733 10 Dinara 1882, Wien. Friedb. 5, KM 16, Schlumb. 3 **Gold** ss - vz 180,-

734 Ein zweites Exemplar. **Gold** f. vz 200,-

#### Lot

735 Lot von 52 Stück: Diverse Münzen Serbien, u. a. 5 Dinara 1904, 50 Dinara 1932 und Jugoslawien. ss - PP 300,-



1,5:1



736



1,5:1

### SPANIEN

#### Carlos III., 1759-1788

736 1/2 Escudo 1786, Madrid. Friedb. 290, C. C. 10942 **Gold** ss 90,-



737

737 4 Escudos 1788, Madrid.

**Fernando VII., 1808-1833**

738 80 Reales 1822, Madrid.



738



737

Friedb. 284, C. C. 11454 **Gold** ss 650,-

Friedb. 321, C. C. 14792, Schlumb. 170 **Gold** vz 330,-



740

739 10 Escudos 1868, Madrid.

**Alfonso XII., 1874-1885**

740 25 Pesetas 1878, Madrid.

741 25 Pesetas 1881, Madrid.



739



741

Friedb. 336, C. C. 15819, Schlumb. 267 **Gold** vz - St 450,-

Friedb. 342, C. C. 15926, Schlumb. 279 **Gold** kl. Kr., vz 400,-

Friedb. 342, C. C. 15934, Schlumb. 285 **Gold** vz+ 400,-



1,5:1

742 Dukát 1925, Kremnitz, Hl. Wenzel.



742



1,5:1

Friedb. 2, Schlumb. 16 **Gold** vz - St 1 000,-

## TSCHECHOSLOWAKEI

### - Republik, 1918-1992



743

743 Silbermedaille 1928 (von O. Spaniel, 33,9 mm), auf den 10. Jahrestag der Republik. Wappen / St. Prokop pflügt mit dem Teufel vor Bergwerksszene.



Müs. 69/4 min. Rdf., vz 80,-



1,5:1



744



1,5:1

744 2 Dukaten 1933, Kremnitz, Hl. Wenzel.

Friedb. 1, Schlumb. 6 Gold vz - St 4 000,-



745



745 Goldmedaille 1968 (unsigniert, 22,9 mm, 6,95 g 986 fein), auf den Prager Frühling. Brustbild Alexander Dubček v. vorne / Hradschin über Landkarte. Gold vz - St 600,-

**Lot**

746 Lot von 60 Stück: Diverse Münzen Slowakei und Tschechoslowakei, mit vielen Silberprägungen. ss - St 270,-



747



**TÜRKEI**

**Abdul Hamid II., 1876-1909**

747 100 Piaster AH 1293, Jahr 1 = 1876.

Friedb. 36, KM 725, Schlumb. 479 Gold ss+ 370,-

**UNGARN**

**- Königreich**

**Rudolph II., 1576-1608**

748 Dukat 1592, Kremnitz.

Friedb. 63, Huszár 1002 Gold gewellt, f. vz 700,-



749



**Leopold I., 1657-1705**

749 Taler 1691, Kremnitz. Dav. 3261, Voglh. 225 / IV, Her. 734, Huszár 1372 Prachtexemplar! prfr 700,-



1,5:1

750 Dukats 1694, Kremnitz.



750



Friedb. 128, Her. 360, Huszár 1322 Gold, Prachtexemplar! prfr 2 500,-



1,5:1



752

751 1/4 Taler 1695, Kremnitz.



751

752 Taler 1698, Kremnitz.



Her. 886, Huszár 1410 l. justiert, ss 200,-  
Dav. 3264, Voglh. 225 / VI, Her. 738, Huszár 1374 gestopftes Loch, ss 150,-



752



753

753 Karl VI., 1711-1740  
Taler 1731, Kremnitz.



754

754 Maria Theresia, 1740-1780  
1/2 Taler 1772, Kremnitz.



755

755 Joseph II., 1765-1790  
Taler 1783, Kremnitz.



Dav. 1060, Voglh. 260 / IV, Her. 446, Huszár 1605 vz / vz+ 625,-

Her. 738, Eypelt. 306, Huszár 1689 RR! f. ss 300,-



Dav. 1168, Voglh. 295 / I, Her. 148, Huszár 1869 ss 100,-



ex 757



ex 757



756



### Ferdinand V. (I.), 1835-1848

756 Lot von 7 Stück: 20 Kreuzer 1841, 1845, 1846, 1847 (2x), 1848, 10 Kreuzer 1844, Kremnitz.  
Her. 279, 283-286, 325, Huszár 2081, 2085 ss - vz, vz 100,-

### Freiheitskampf, 1848-1849

757 Lot von 3 Stück: 1 Kreuzer 1848, Kremnitz, 1849, Nagybánya, 20 Kreuzer 1848, Kremnitz.  
Her. 382, 892, 287, Huszár 2096, 2097, 2092 vz+, f. vz 70,-



758



759



760



758

### Franz Joseph I., 1848-1916

758 Doppelgulden 1859, Kremnitz. Thun 454, Dav. 22, Her. 491 ss - vz 150,-

759 10 Kronen 1893, Kremnitz. Friedb. 252, Her. 393, Huszár 2200, Schlumb. 122 Gold f. vz 170,-

760 20 Kronen 1894, Kremnitz. Friedb. 250, Her. 355, Huszár 2198, Schlumb. 96 Gold vz / vz+ 340,-



761



761 Lot von 2 Stück: 5 Kronen 1907, 1908, Kremnitz. Dav. 123, Her. 776, 777, Huszár 2201 kl. Rdf., vz 100,-





762



763



- 762 5 Kronen 1907, Kremnitz, zum 40-jährigen Jubiläum der ungarischen Krönung. Dav. 124, Her. 779, Huszár 2214 vz+ 100,-
- 763 Lot von 2 Stück, wie vorher. kl. Rdf., vz 150,-



764



765



- 764 100 Kronen 1907, Kremnitz, zum 40-jährigen Jubiläum der ungarischen Krönung. Friedb. 256, Her. 327, Huszár 2213, Schlumb. 146 Gold kl. Rdf., f. vz 3 000,-
- 765 Ein zweites Exemplar. Gold kl. Rdf., vz 4 750,-



766



ex 768



766

- III. Volksrepublik, 1949-1989
- 766 100 Forint 1966, auf den 400. Todestag von Miklós Zrínyi. Friedb. 619, Huszár 2359, Schlumb. 162 Gold NGC PF 62 Ultra Cameo, min. Kr., PP 300,-
- Lot
- 767 Lot von 80 Stück: Sigismund von Luxemburg, Denar - 3000 Forint 2011. s - PP 300,-

### ZYPERN

- 768 Erzbischof Makarios III., 1959-1977 Lot von 3 Stück: 3, 6, 12 Pfund 1974. KM X M 8, M 6, M 9 St 60,-

## ÜBRIGES AUSLAND



769



770



771



### ÄGYPTEN

**Hussein Kamil, 1915-1917**

769 100 Piaster 1916. Friedb. 24, KM 324 **Gold** f. vz 450,-

**Fuad, 1922-1936**

770 20 Piaster 1923. Friedb. 30, KM 339 **Gold** vz 90,-

### AUSTRALIEN

**Victoria, 1837-1901**

771 Sovereign 1866, Sydney. Friedb. 10, KM 4, Schlumb. 818 **Gold** kl. Sfr., vz 600,-



773



772



773

772 Sovereign 1867, Sydney. Friedb. 10, KM 4, Schlumb. 819 **Gold** vz+ 500,-

**George V., 1910-1936**

773 Florin 1934-35, Centennial of Victoria and Melbourne. KM 33 vz 125,-



775



774



775

### BOLIVIEN

**- Republik seit 1825**

774 8 Soles 1850. Ray. 20, KM 109 min. Sfr., ss - vz 80,-

### BRASILIEN

**Johann, Prinzregent, 1799-1816**

775 960 Reis 1812, Bahia. Ray. 1, KM 307.1 kl. Kr., ss 50,-



776

**Peter II., 1831-1889**

776 Lot von 2 Stück: 1000 Reis 1878, 2000 Reis 1889.

KM 481, 485 vz 70,-



778



777



778

**CHILE**

- Republik seit 1818

777 1/2 Real 1834, Santiago de Chile.

KM 90 ss 90,-

**CHINA**

- Volksrepublik seit 1911

778 1 Dollar Jahr 3 = 1914, Triangel.

Dav. 225, Yeo. 329 f. vz 100,-



779



779 50 Yuan 1995, Panda.

KM 727 in Originalset mit Zertifikat, PP 900,-



780

780 100 Yuan 1995, Panda.



KM 720 in Originalset mit Zertifikat, PP 1 750,-



781

781 100 Yuan 1996, Panda.



KM 899 in Originalset mit Zertifikat, PP 1 750,-



782

## ECUADOR

- Republik seit 1830

782 1 Condor 1928, Birmingham.



Friedb. 11, KM 74 Gold vz - St 550,-



783



2:1



784



2:1



783

### ERITREA

**Victor Emanuel III. von Italien, 1900-1946**

783 Tallero 1918, Rom. Dav. 28, Pagani 9 s - ss 90,-

### GUATEMALA

**- Republik seit 1839**

784 4 Reales 1860. Friedb. 37, KM 135 Gold f. vz 60,-



785



786



786



### IRAN

**Nasredin, 1848-1896**

785 1 Toman AH 1297 = 1880. Friedb. 62, KM 933 Gold Prüfspur, ss 150,-

**Mohammad Reza Pahlawi, 1941-1979**

786 Lot von 2 Stück. 1/4 Pahlawi SH 1349 = 1970, 1/2 Pahlawi MS 2537 = 1978. Friedb. 104, 102, KM 1160a, 1199 Gold St 300,-



787



788



789



787

### JAPAN

**Mutsohito, 1867-1912**

787 1 Yen Meiji Jahr 22 = 1889. Dav. 274, Yeo. A 25.3 kl. Rdf., f. vz 80,-

### KOLUMBIEN

**- Republik seit 1821**

788 5 Pesos 1919. Friedb. 110, KM 195 Gold vz 400,-

789 5 Pesos 1919. Friedb. 113, KM 201 Gold f. vz 400,-



791



790

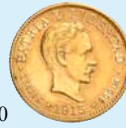

791

## KUBA

### - Republik seit 1902

790 Lot von 2 Stück: 2 Pesos 1915, 4 Pesos 1916.

Friedb. 6, 5, KM 17, 18 **Gold** f. vz, vz 500,-

791 10 Pesos 1916.

Friedb. 3, KM 20 **Gold** min. Rdf., vz 750,-



792



793



## MEXIKO

### Carlos III., 1759-1788

792 8 Reales 1770, Mexico City.

Ray. 10, KM 105, C. C. 10745 Hksp., ss 125,-

### Maximilian, 1864-1867

793 1 Peso 1867, Mexico City.

Ray. 64, KM 388.1 Rdf., ss 80,-



ex 794



796



795



796



ex 794

### - Republik seit 1824

794 Lot von 4 Stück: 8 Reales 1892, 1893, 1894, 1895, Mexico City.

Ray. 66, KM 377.10 ss 100,-

## NIEDERLÄNDISCHE ANTILLEN

### Juliana, 1948-1980

795 50 Gulden 1979, Utrecht, 25. Jahrestag des Status von 1954.

Friedb. 4, KM 23, Schlumb. 309 **Gold** St 160,-

## PERU

### - Republik seit 1821

796 50 Soles 1965.

Friedb. 79, KM 230 **Gold** f. St 1 150,-



798



797



798

### SOMALIA

**Victor Emanuel III., 1909-1925**

797 1/2 Rupie 1919, Rom.

Pagani 970 ss - vz 70,-

### STRAITS SETTLEMENTS

**Edward VII., 1901-1910**

798 Dollar 1903, Bombay.

Dav. 303, KM 25 R! ss - vz 150,-



799



800



801



799

### SÜDAFRIKA

**- Republik seit 1852**

799 5 Shillings 1892.

Dav. 60, KM 8.1 ss+ 175,-

800 1/2 Pond 1897.

Friedb. 3, KM 9.2 Gold ss 300,-

801 Ein zweites Exemplar.

Gold ss 300,-



802



802 1 Pond 1898.

Friedb. 2, KM 10.2 Gold ss+ 500,-

803 Ein zweites Exemplar.

Gold kl. Rdf., f. vz 500,-



803



804



804 20 Francs 1892, A - Paris.

Friedb. 12, Lecompte 444, Schlumb. 615 Gold f. vz 320,-

**Ahmed Bei, 1929-1942**

805 100 Francs 1932, Paris.

Friedb. 14, Lecompte 491, Schlumb. 694 Gold vz 350,-

### TUNESIEN

**Ali Bei, 1882-1902**



807



806



808

**URUGUAY****- Republik seit 1830**806 5 Pesos 1930. Friedb. 6, KM 27 **Gold** vz - St 430,-**USA**807 1 Dollar 1856, Large Indian Head Type. Friedb. 94, KM 86, Yeo. 20a **Gold** l. gewellt, ss 200,-808 1 Dollar 1856 S, Small Indian Head Type. Friedb. 93, KM 83, Yeo. 20 **Gold** l. gewellt, ss+ 1 250,-

1,5:1



809



1,5:1

809 10 Dollars 1891 CC, Coronet Head Type. Friedb. 161, KM 102, Yeo. 24a **Gold** NGC AU 58, vz 2 250,-

811



810



813



811

810 5 Dollars 1909 D, Indian Head Type. Friedb. 151, KM 129, Yeo. 33 **Gold** vz - St 800,-

811 1/2 Dollar 1936, Lynchburg, Virginia Sesquicentennial. Yeo. C 30 PCGS MS 65, f. St 180,-

**Lot**

812 Lot von 40 Stück: 1 Dollar 1878 - 1994 (22x), 1/2 Dollar 1893 - 1996 (18x). vz - PP 400,-

**VENEZUELA****- Republik seit 1823**813 20 Bolivares 1905. Friedb. 5c, KM Y 32 **Gold** vz 320,-**Lots Ausland**

814 Lot von 30 Stück: Antike, Traianus Decius, Antoninian, diverse Münzen und Medaillen, Mexiko 1/4 Real 1862, Guanajuato - Polen 100 Zlotych 1975, USA Dollar 1889, 1922, französische Assignaten 1793 (2x), Reichsbanknoten (7x), Worms, Hayl, 100 000 Mark 1923. ss, vz 100,-

815 Lot von 40 Stück: Diverse Münzen Finnland, Estland, Lettland, Litauen. ss - St 250,-

816 Lot von 60 Stück: Diverse Münzen Mittel- und Südamerika, u. a. Guatemala, 8 Reales 1822. ss - St 230,-

817 Lot von 80 Stück: Diverse Silbermünzen verschiedener Länder von Ägypten - Westafrika. ss - St 350,-

818 Lot von 160 Stück: Diverse Münzen von Albanien - USA. ss - PP 210,-



# Römisch-Deutsches Reich - Österreich



819



820



819

## Erzherzog Sigismund, "der Münzreiche", 1477-1490

819 6 Kreuzer o. J. (nach 1482), Hall. M. / T. 48 Prägeschwäche, ss 40,-

## Maximilian II., 1564-1576

820 Guldentaler zu 60 Kreuzer 1565, Kuttenberg. Dav. 44, Voglh. 74, Dietiker 213 winz. Hksp., Kr., ss 400,-



1,5:1



821



1,5:1

## Erzherzog Karl, 1564-1590

821 Dukatz 1578, Klagenfurt. Friedb. 54, MzA. S. 64 Gold l. gewellt, f. vz 1 250,-



822



823



824



## Erzherzog Ferdinand I., 1564-1595

822 Guldentaler 1567, Hall. Dav. -, zu 51 (Jahrgang fehlt), Voglh. 90 / III, M. / T. 197 l. Sfr., s - ss 100,-

823 Taler o. J., Ensisheim. Dav. 8092, Voglh. 84 / Var. 2, Klemesch 121 ff. Rdf., ss 250,-

824 Taler o. J., Ensisheim. Dav. 8092, Voglh. 84 / -, Klemesch 180 ss - vz 300,-



825



826



827



**Rudolph II., 1576-1612**

825	Taler 1603, Hall.	Dav. 3005, Voglh. 96 / II, M. / T. 374 Graffiti, f. vz	250,-
826	Taler 1611, Hall.	Dav. 3009, Voglh. 96 / XV, M. / T. 385 vz	500,-

**Erzherzog Maximilian, 1612-1618**

827	Taler 1616, Hall.	Dav. 3322, Voglh. 122 / X, M. / T. 414 Sfr., l. justiert, vz - St	500,-
-----	-------------------	---	-------



828



829



830



**Ferdinand II., 1619-1637**

828	Taler 1624, Prag.	Dav. 3136, Voglh. 149 / II, Her. 485a/485 gehenkelt, Druckstelle, Kr., ss+	400,-
829	Ein zweites Exemplar.	kl. Sfr., vz	1 500,-

**Erzherzog Leopold V., 1619-1632**

830	Taler 1620, Hall, mit Wappen von Passau.	Dav. 3328, Voglh. 175 / I, M. / T. 419, Kellner 215 ss - vz	250,-
-----	--	---	-------



831



832



833



831 Ein zweites Exemplar.  
832 Taler 1621, Hall.  
833 Taler 1631, Ensisheim.

f. vz 300,-  
Dav. 3330, Voglh. 175 / II, M. / T. 422 vz - St 500,-  
Dav. 3355, Voglh. 181 / V, Klemesch 269 prfr 1 250,-



834



836



835



**Erzherzog Ferdinand Karl, 1632-1662**  
834 Taler 1654, Hall.

Dav. 3367, Voglh. 185 / II, M. / T. 513 kl. ZE, ss 250,-

**Ferdinand III., 1637-1657**  
835 Taler 1646, Graz, Zwitterprägung mit der Jahreszahl auf beiden Seiten.

Dav. 3189 A, Voglh. 194, Her. 398 Rdf., l. bearbeitet, ss 180,-

**Leopold I., 1657-1705**  
836 3 Kreuzer 1692, Hall.

Her. 1438, M. / T. 786 vz - prfr 50,-



837



838



839



837 Taler 1695, Wien.

Dav. 3229, Voglh. 234 / V, Her. 595 vz+

500,-

838 Taler 1696, Hall.

Dav. 3245, Voglh. 221 / VI, Her. 644, M. / T. 755 winz. Rdf., vz

300,-

839 Taler 1699, Hall.

Dav. 3245, Voglh. 221 / VI, Her. 647, M. / T. 757 f. vz

300,-



840



841



842



840 Taler 1700, Hall.

Dav. 3245, Voglh. 221 / VII, Her. 648, M. / T. 758 kl. Rdf., vz

300,-

841 Taler 1701, Hall.

Dav. 1003, Voglh. 221 / VII, Her. 649, M. / T. 759 vz

350,-

842 Ein zweites Exemplar.

schöne Patina, vz 400,-



844



843



844

- 843 Taler 1704, Wien.  
844 Doppeltaler o. J., Hall.

Dav. 1001, Voglh. 234 / VIII, Her. 603 ss 300,-  
Dav. 3251, Her. 570, M. / T. 711 vz 1 500,-



846



845



846

### Karl VI, 1711-1740

- 845 Silbermedaille 1735 (von P. P. Werner u. P. G. Nürnberger, 43,0 mm), auf den Sieg an der Mosel. Büste / Blitze schleudernder Adler über Schlachtengetümmel.  
Slg. Mont. 1614, Slg. Erl. 2910 R! schöne Patina, f. vz 1 100,-
- 846 Silbermedaille 1737 (von Nürnberger u. P. P. Werner, 55,7 mm), auf den Frieden mit Frankreich. Engel mit Brustbildern des Kaisers und Ludwig XV. / Doppeladler in Schriftkreis.  
Slg. Mont. 1623, Slg. Erl. 2922 kl. Rdf., vz+ 1 100,-







861



860



861

860 Dukat 1769, Wien.

Friedb. 431, Her. 22, Eypelt. 807 **Gold** ss - vz 700,-

861 1/2 Taler 1782, Kremnitz.

Her. 167 vz 150,-



862



862 Lot von 2 Stück: Taler 1782, 1783, Kremnitz.

Dav. 1168, Voglh. 295 / I, Her. 147, 148 ss 250,-



863



863 Lot von 2 Stück: Kronentaler 1783, Brüssel, 1/2 Kronentaler 1788, Wien.

Dav. 1284, Voglh. 298, Her. 187, 194 Kr., s - ss, ss 80,-



864



865



864

864 Kronentaler 1784, Kremnitz.

Dav. 1170, Voglh. 298, Her. 178 f. Kr., vz 250,-

865 1/2 Souverain d'or 1786, Hall.

Friedb. 445, Her. 106, M. / T. 1335 **Gold** kl. Sfr., vz 600,-





866

866 1/2 Taler 1787, Wien, für Ungarn.

867 Dukats 1787, Wien.

868 1/2 Souverain d'or 1787, Wien.



867



868



866

Her. 163, Huszár 1875 min. justiert, vz+ 300,-

Friedb. 439, Her. 29 Gold vz 500,-

Friedb. 444, Her. 102 Gold f. vz / vz 500,-



869

869 Lot von 2 Stück: 1/2 Kronentaler 1789, 1790, Wien.



Her. 195, 196 ss 100,-



870

870 Kronentaler 1789, Mailand.



871

**Leopold II., 1790-1792**

871 1/2 Kronentaler 1791, Günzburg.



870

Dav. 1388, Voglh. 298, Her. 183 ss 100,-

Her. 47 ss 100,-



872

872 Kronentaler 1792, Günzburg.



873

873 Kronentaler 1792, Mailand.

Dav. 1175, Voglh. 302, Her. 43 kl. Kr., ss - vz 250,-

Dav. 1389, Voglh. 302, Her. 45 ss 150,-



874

**Franz II. (I.), 1792-1835**

874 Kronentaler 1792, Mailand.

Dav. 1390, Voglh. 307, Her. 487 ss+ 100,-



875

875 Lot von 4 Stück: Kronentaler 1793, Wien, 1795, Günzburg, 1796, Mailand, 1797, Prag.

Dav. 1180, 1390, Voglh. 307, Her. 463, 484, 491, 476 ss 120,-



876



877



876 Kronentaler 1794, Wien, teilweise doppelter Perlkreis.

Dav. 1180, Voglh. 307, Her. 464 ss 100,-

877 Kronentaler 1796, Krennitz.

Dav. 1180, Voglh. 307, Her. 472 ss 100,-



878



878 Lot von 2 Stück: Kronentaler 1796, 1/2 Kronentaler 1797, Prag.

Dav. 1180, Voglh. 307, Her. 475, 509 ss 120,-



ex 879

879 Lot von 3 Stück: Kronentaler 1796, Günzburg, Hall, Mailand.  
Dav. 1180, 1390, Voglh. 307, Her. 485, 479, 491 ss 200,-



880

881

880 Kronentaler 1797, Karlsburg. Dav. 1180, Voglh. 307, Her. 477 kl. Sfr., ss 100,-  
881 Kronentaler 1800, Mailand. Randschrift: LEGE ET FIDE.  
Dav. 1390, Voglh. 307, Her. 495 Var. ss - vz 100,-



883

882

883

882 1/2 Taler 1815, Wien. Her. 400 vz 150,-  
883 Taler 1820, Wien. Dav. 7, Voglh. 308 / III, Her. 305 vz - St 275,-



884

885

884 Taler 1823, Prag. Dav. 7, Voglh. 308 / III, Her. 321 ss 70,-  
885 Taler 1825, Prag. Dav. 9, Voglh. 308 / IV, Her. 352 ss 90,-



887

886 1/2 Taler 1829, Wien.



886



887

Her. 440 ss+ 80,-

**Ferdinand I., 1835-1848**

887 Taler 1837, Wien.

Dav. 14, Voglh. 314 / II, Her. 134 ss 125,-



888

888 Dukat 1842, Wien.



Friedb. 481, Her. 24, Schlumb. 266 **Gold** kl. Kr., vz / f. St 400,-



889

889 Dukat 1842, Karlsburg.

Friedb. 226, Her. 48, Schlumb. 292 **Gold** vz 600,-



891

890 1/2 Taler 1845, Wien.



890



891

891 Taler 1848, Wien.

Her. 161 kl. Rdf., ss 100,-

Dav. 14, Voglh. 314 / II, Her. 145 ss+ 100,-



893

892 Dukat 1863, Wien.



892



Friedb. 491, Her. 108, Schlumb. 451 **Gold** kl. Rdf., vz 400,-

893 Lot von 2 Stück: 1 Gulden 1868, Karlsburg, 1869, Kremnitz.



893

Her. 595, 594 vz - prfr 100,-



**Franz Joseph I., 1848-1916**



894



895



- 894 Feintaler 1868, Wien, Schützenpreis für das III. Deutsche Bundesschießen. Thun 461, Dav. 28, Her. 482 kl. Rdf. u. Kr., vz 180,-  
 895 Ein zweites Exemplar. schöne Patina, kl. Kr., vz 200,-



896



897



- 896 Doppelgulden 1873, Wien. Thun 458, Dav. 27, Her. 502 f. vz 200,-  
 897 Doppelgulden 1879, Wien, auf die Silberhochzeit. Thun 464, Dav. 31, Her. 824 min. Rdf., vz 150,-



898



- 898 Lot von 2 Stück, wie vorher. min. Rdf., vz 280,-



900



899



901



900

- 899 8 Gulden 1889, Wien. Friedb. 502, Her. 248, Schlumb. 606 **Gold** vz 320,-  
 900 Silbermedaille 1889 (von H. Jauner, 36,1 mm), auf das 3. Österr. Bundesschießen in Graz. Stehender Kaiser in Jagdkleidung / Stadtwappen. Slg. Pe. 1871, Steulm. Ö III 2 Rand bearbeitet, Rdf., ss 500,-  
 901 4 Gulden 1892, Wien, offizielle Neuprägung. Friedb. 503 R, Her. 291, Schlumb. 625 **Gold** St 130,-



903



902



903

902 Dukat 1898, Wien, auf das 50-jährige Regierungsjubiläum.  
Friedb. 489, Her. 71, Schlumb. 582 **Gold** kl. Rdf., vz 875,-

903 Silbermedaille 1898 (von A. Scharff, 37,2 mm), auf das Kaiser Jubiläums- und 5. Österr. Bundes-  
schießen in Wien. Brustbild / Schützin schnitzt Jahreszahl in Eiche.  
Slg. Pe. 1938, Steuerm. Ö V 2, Hauser 2418 Rdf., ss - vz 100,-



904



905



904 5 Kronen 1900, Wien. Dav. 34, Her. 769 vz 100,-

905 Ein zweites Exemplar. winz. Rdf., vz+ 100,-



906



ex 907



906 Ein drittes Exemplar. vz - St 125,-

907 Lot von 2 Stück: 5 Kronen 1908, Wien, auf das 60-jährige Regierungsjubiläum.  
Dav. 35, Her. 771 min. Rdf., vz 100,-



908



908 Lot von 2 Stück, wie vorher. min. Rdf., vz 100,-



909

909 5 Kronen 1909, Wien.



910

910 Dukat 1915, Wien, mit Gegenstempel Schwert.



Friedb. 493, Her. 184, Schlumb. 579 **Gold** min. Kr., vz



909

Dav. 34, Her. 773 winz. Rdf., vz+ 100,-



911 1:1,5

911 Lot von 3 Stück: Bronzemedaille 1915 (von Weinberger, 49,9 mm), auf Conrad von Hötendorf, einseitige Bronzemedaille o. J. (1916, von C. M. Schwerdtner, 65,6 mm), auf Ignaz Trollmann, Bronzemedaille o. J. (1916, von C. M. Schwerdtner, 65,2 mm), auf Victor Dankl. vz

75,-



912

- 1. Republik, 1918-1934

912 100 Schilling 1929.



913

- Bundesstaat, 1934-1938

913 25 Schilling 1935.



Friedb. 524, Her. 25, Schlumb. 699 **Gold** kl. Rdf., vz 850,-



912

Friedb. 520, Her. 8, Schlumb. 682 **Gold** vz - St 1 100,-



ex 914

914 Lot von 3 Stück: 5 Schilling 1936.

- 2. Republik seit 1945



ex 915

915 Lot von 2 Stück: 5 Schilling 1957.



ex 914

Her. 31 **R!** vz, vz - St 100,-

Her. 38 ss 300,-

**Lot**

916 Lot von 100 Stück: Leopold I., 3 Kreuzer - 50 Schilling 2000.

meist ss 350,-

# Geistliche und weltliche Standesherrn



918



917



918

## BÖHMEN

**Johann von Luxemburg, 1310-1346**

917 Prager Groschen o. J.

Castelin 8 schöne Patina, ss 80,-

## -DIETRICHSTEIN

**Ferdinand Joseph, 1655-1698**

918 Taler 1695, Wien.

Dav. 3376, Holzmail 33 Hksp., f. vz 1 000,-



920



919



920

## OLMÜTZ

### - Bistum

**Leopold Wilhelm, Erzherzog von Österreich, 1637-1662**

919 15 Kreuzer 1662, Kremsier.

L.-M. 103 f. ss 100,-

**Karl III., Herzog von Lothringen, 1695-1710**

920 Taler 1705, Kremsier.

Dav. 1209, L.-M. 352 winz. Sfr., f. vz 400,-

**RIENECK siehe Teil I, Nr. 279**





922



921



922

**SALZBURG  
- Erzbistum**

**Matthäus Lang von Wellenberg, 1519-1540**

921 Guldiner 1522. Dav. 8160, Pr. 203, Zöttl 202 kl. Hksp., Felder l. geglättet, ss+ 1 750,-

**Johann Jakob Khuen von Belasi, 1560-1586**

922 Taler 1561. Dav. 8174, Pr. 525, Zöttl 607 ss+ 300,-



1,5:1



923



1,5:1

923 Doppeldukat 1586, mit Titel Rudolph II. Friedb. 636, Pr. 495, Zöttl 563 **Gold** min. gewellt, kl. Rdf., f. vz 1 500,-



924



925



924

**Paris, Graf von Lodron, 1619-1653**

924 Taler 1624. Dav. 3504, Pr. 1197, Zöttl 1475 ss 150,-

925 1/2 Taler 1628, auf die Domweihe. Pr. 1167, Zöttl 1438 f. vz 200,-



926



928



927



926 Taler 1628, auf die Domweihe. Dav. 3499, Pr. 1166, Zöttl 1437 schöne Patina, f. vz 400,-

**Max Gandolph, Graf von Kuenburg, 1668-1687**

927 Taler 1674. Dav. 3508, Pr. 1658, Zöttl 1998 kl. Sfr., ss 125,-

**Johann Ernst, Graf von Thun und Hohenstein, 1687-1709**

928 1/2 Taler 1694. Pr. 1817, Zöttl 2183 f. vz 200,-



1,5:1



929



1,5:1



929 1/4 Dukat 1700. Friedb. 835, Pr. 1790, Zöttl 2149 Gold vz 150,-



930



931



**Sigismund III., Graf von Schratzenbach, 1753-1771**

930 Taler 1759. Dav. 1252, Pr. 2279, Zöttl 2973 vz 250,-

**Hieronymus, Graf von Colloredo, 1772-1803**

931 Taler 1777. Dav. 1263, Pr. 2430, Zöttl 3213 f. vz 150,-

**Karl Berg, 1973-1988**

- 932 Lot von 2 Stück: Silbermedaille 1974 (von Mantu, 54,9 mm), auf die 1200-Jahrfeier des Salzburger Dom, Vatikan, Sede Vacante 2 Euro 2013 im Blister. prfr 60,-



933

**Lot**

- 933 Lot von 5 Stück: 3 Kreuzer 1681, 1 Kreuzer 1704, 2 Kreuzer 1706, 4 Kreuzer 1729, 20 Kreuzer 1793. Pr. 1687, 1896, 1875, 2151, 2491, Zöttl 2031, 2260, 2239, 3286, 2594 vz - St 70,-

**SCHWARZENBERG** siehe Teil I, Nr. 316 - Nr. 327



934

**SIEBENBÜRGEN**

**- Fürstentum**

**Sigismund Bathory, 1581-1602**

- 934 Taler 1591. Dav. 8802, Resch 79 ss+ 1 200,-



1,5:1

935

1,5:1

**Gabriel Báthory, 1608-1613**

- 935 Dukat 1610, Nagybánya. Friedb. 332, Resch 71 kl. Sfr., ss - vz 3 000,-



1,5:1

936

1,5:1

**Maria Theresia, 1740-1780**

- 936 Dukat 1771, Karlsburg. Friedb. 544, Her. 223, Eypelt. 385a Gold Graffiti, min. bearbeitet, f. vz 800,-

# Deutsche Länder und Städte vor 1871



939



938



937



938



939

## ALTENBURG

- Königliche Münzstätte

Friedrich I., Barbarossa, 1152-1190

937 Brakteat. Thronender Kaiser mit Lilienzepter und Reichsapfel, oben drei Bögen.  
Berger - , Slg. Bonh. - , Slg. Hohenstaufenzeit 831 ss 200,-

## ANDERNACH

- Königliche und bischöfliche Münzstätte

Konrad II. und Erzbischof Pilgrim, 1027-1036

938 Denar. Schrift / Kirche über Kreuz. Häv. 713 f. ss 90,-

## ANHALT - BERNBURG

Alexius Friedrich Christian, 1796-1834

939 1/2 Konventionstaler 1808, Harzgerode. AKS 3, J. 50 winz. Sfr., ss - vz 80,-



940



Alexander Carl, 1834-1863

940 Lot von 2 Stück: Ausbeutetaler 1855 A, Ausbeutevereinstaler 1862 A.  
Thun 3, 6, AKS 16, 17, J. 66, 73 vz 200,-



942



941



942

941 Ausbeutevereinstaler 1862. Thun 6, AKS 17, J. 73 kl. Kr., f. vz 80,-

## ANHALT - KÖTHEN

Heinrich, 1830-1847

942 3 Pfennige 1840. AKS 25, J. 61 St 100,-



943



ex 944



### ANHALT - ZERBST

**Carl Wilhelm, 1667-1718**

- |     |                              |                                  |       |
|-----|------------------------------|----------------------------------|-------|
| 943 | 2/3 Taler 1678, Zerbst.      | Dav. 202, Mann 252 min. Sfr., ss | 80,-  |
| 944 | Lot von 2 Stück, wie vorher. | Prägeschwäche, ss                | 130,- |



945



946



945

### AUGSBURG

**- Bistum**

**Liutolf, 988-996**

- |     |                               |                                 |       |
|-----|-------------------------------|---------------------------------|-------|
| 945 | Denar. Kreuz / Letternkirche. | Hahn 139 R! Schrötlingsloch, ss | 350,- |
|-----|-------------------------------|---------------------------------|-------|

**- Stadt**

**Schwedische Besetzung 1632**

- |     |  |                                  |         |
|-----|--|----------------------------------|---------|
| 946 | Taler 1632, mit Brustbild und Titel Gustav II. Adolph. | Dav. 4543, AAJ 8, Forster 240 vz | 1 000,- |
|-----|--|----------------------------------|---------|



947



948



- |     |  |                                    |       |
|-----|--|------------------------------------|-------|
| 947 | Taler 1641, mit Brustbild und Titel Ferdinand III. / Stadtansicht. | Dav. 5039, Forster 286 vz          | 400,- |
| 948 | Taler 1694, mit Titel Leopold I.                                   | Dav. 5049, Forster 403 kl. ZE, ss+ | 250,- |



949

949 1/2 Taler 1745, mit Titel Franz I.

Forster 558 f. vz 150,-



2:1



950



2:1

950 6 Dukaten 1763, mit Brustbild und Titel Franz I., auf den Frieden von Hubertusburg.

Friedb. 108, Forster 632 (1/2 Taler) **Gold, von größter Seltenheit!** f. Kr., vz 35 000,-



ex 951

951 Lot von 2 Stück: Konventionstaler 1764, 1765, mit Brustbild und Titel Franz I.

Dav. 1929, 1930, Forster 642, 656 ss 400,-



952



953



954



### BADEN

#### Bernhard I., 1372-1431

- 952 Pfennig. Lilie mit badischem Wappen. Wiel. 29b ss 40,-
- 953 Lot von 3 Stück: Beischlag der Straßburger Lilienpfennige mit badischem Wappen n. links geneigt, Pfennig o. J. (nach 1409), Christoph I., Pfennig o. J. Wiel. 29, 30, 194 ss 100,-

#### Christoph I., 1475-1527

- 954 Kreuzer o. J. Wiel. 174 Var. ss 125,-



955



1,5:1



955

### BADEN - BADEN

#### Wilhelm, 1622-1677

- 955 Taler 1624. Dav. 6036, Wiel. 256 min. Kr., ss - vz 3 000,-



956



957



#### Ludwig Wilhelm, "Türkenlouis", 1677-1707

- 956 Silbermedaille 1691 (von G. Hautsch, 43,1 mm), auf den Sieg über die Türken bei Salankamen. Türkische Trophäen, darüber badischer Schild / Kaiser in Quadriga v. vorne. Mit Randschrift. Slg. Mont. 1106, Wiel.-Z. 35 RR! kl. Rdf., vz 300,-

#### Ludwig Georg Simpert, 1707-1761

- 957 Versilberte Zinnmedaille 1714 (unsigniert, 43,9 mm), auf den Frieden von Rastatt. Prinz Eugen und Marschall de Villars reichen sich die Hände / Tafel mit zwei Fischen. P.i.N 451 (Silber), Slg. Zeitz 959 vz 80,-



959



958



959

**BADEN - DURLACH**

**Georg Friedrich, 1604-1622**

958 Pfennig 1621.

959 Taler 1622.

Wiel. 446 Prägeschwäche, ss 80,-

Dav. 6046, Wiel. 367 RR! Sammlerpunze, ss 1 800,-



961



960



961

**Friedrich V., 1622-1659**

960 Kipper-Sechsbätzn o. J.

961 Taler 1626.

Wiel. 509 ff. g. e. 40,-

Dav. 6052, Wiel. 480 Sfr., Stempelfehler, f. ss 700,-



963



962



963

962 2 Kreuzer 1634.

Wiel. 585 1. Prägeschwäche, vz 120,-

**Karl Wilhelm, 1709-1738**

963 Silbermedaille 1709 (von P. H. Müller, 44,2 mm), auf seinen Regierungsantritt. Brustbild / Löwe.

Wiel.-Z. 100, Slg. Zeitz 77 f. vz 500,-



964



964 Lot von 3 Stück: 1 Kreuzer 1732, 2 Kreuzer 1737, Karl Friedrich, 1/2 Kreuzer 1741.

Wiel. 660, 655, 675 ss 60,-





965



966



**Karl Friedrich, 1738-1811**

- 965 Gulden zu 60 Kreuzer 1740, Administrationsgulden.
- 966 Gulden / 1/2 Taler 1747.

- Dav. 239, Wiel. 668 ss 200,-
- Wiel. 680 kl. Kr., vz+ 2 800,-



968



967



968

- 967 Silbermedaille 1756 (unsigniert, 29,0 mm), auf die 200-Jahrfeier der Reformation in Baden. Beidseitig Schrift. Wiel.-Z. 112, Slg. Whiting 520 kl. ZE, vz 70,-
- 968 Konventionstaler 1763. Dav. 1931, Wiel. 703 schöne Patina, kl. Sfr., min. justiert, ss - vz 500,-



970



969



970

- 969 Lot von 3 Stück: 1/4, 1/2 Kreuzer 1766, 1 Kreuzer 1772. Wiel. 754, 752, 751 ss, f. vz 50,-
- 970 Konventionstaler 1766. Dav. 1934, Wiel. 710 **Prachtexemplar!** min. justiert, prfr 1 500,-



972



971



972

- 971 1/2 Konventionstaler 1767. Wiel. 722c vz - prfr 1 000,-
- 972 Konventionstaler 1772. Dav. 1934, Wiel. 714 schöne Patina, vz+ 400,-



973



974



- 973 5 Kreuzer 1775. Wiel. 745 prfr 150,-  
 974 Silberabschlag von den Stempeln des Dukaten 1776, der Stadt Karlsruhe, auf die Geburt der Zwillingsstöchter seiner Schwiegertochter Amalie Friederike. Wiel.-Z. 149, Slg. Zeitz 142 vz 150,-



1,5:1



975



1,5:1

- 975 Dukaten 1776, der Stadt Karlsruhe, auf die Geburt der Zwillingsstöchter seiner Schwiegertochter Amalie Friederike. Friedb. 145, Wiel. S. 243, Wiel.-Z. 149, Schlumb. 2.16 Gold l. berieben, vz 1 700,-



977



976



977

- 976 Silberabschlag von den Stempeln des Dukaten 1776, der Stadt Durlach, auf den gleichen Anlaß wie vorher. Wiel.-Z. 150, Slg. Zeitz 144 vz 100,-  
 977 1/2 Konventionstaler 1778. Wiel. 725 **Prachtexemplar!** schöne Patina, prfr 700,-



979



978



979

- 978 Konventionstaler 1779. Dav. 1935, Wiel. 718 **in dieser Erhaltung sehr selten!** schöne Patina, vz - St 750,-  
 979 Ein zweites Exemplar. f. St 800,-



1,5:1



980



1,5:1

980 Dukat 1786, auf die Geburt seines Enkels Karl Ludwig Friedrich.  
Friedb. 147, Wiel. 701, Schlumb. 2.17 Gold vz - St 2 500,-



982



981



982

981 Silbermedaille 1786 (unsigniert, von J. M. Bückle, 24,0 mm), auf die 200-Jahrfeier des Gymnasiums in Karlsruhe. Wappen / Schrift. Wiel.-Z. 122 Slg. Zeitz 117 vz - St 50,-

982 Silbermedaille 1803 (von J. H. Boltschauser, 32,7 mm), auf die Huldigung der Stadt Mannheim. Büste des Kurfürsten auf Podest zwischen den Flußgöttern von Rhein und Neckar / Schrift. Wiel.-Z. 130, Slg. Zeitz 124 kl. Rdf., vz 75,-



983



985



983

983 Silbermedaille 1803 (von J. H. Boltschauser, 35,5 mm), auf die Huldigung der Pfalzgrafschaft in Mannheim. Brustbild / Schrift. Wiel.-Z. 131, Slg. Zeitz - kl. Kr., vz 100,-

984 Lot von 12 Stück: 1 Kreuzer 1805, 6 Kreuzer 183, Karl Ludwig Friedrich, 1/2 Kreuzer 1812, 1817, 1 Kreuzer 1817, Ludwig, 1 Kreuzer 1825, 1828, 1/2 Kreuzer 1826, 1828, 10 Kreuzer 1829, Karl Leopold Friedrich, 6 Kreuzer 1848, 1/2 Kreuzer 1852.  
AKS 6, 26, 40, 42, 39, 65, 66, 68, 69, 57, 101, 109, J. KB 3, 9, 6, 16, 17, 27, 38, 26, 37, 40, 54, 43 meist ss 150,-

985 Dickabschlag 1 Kreuzer 1807, mit Laubrand. AKS 20, J. 1 St 250,-



987



986



987

986 Dickabschlag 1 Kreuzer 1808, mit Laubrand. AKS 20, J. 1 min. rauh, f. St 190,-

987 20 Kreuzer 1808. AKS 13, J. 11 winz. Kr., f. St 300,-



988

988 1 Kreuzer 1811.

**Karl Ludwig Friedrich, 1811-1818**



989

989 6 Kreuzer 1816.



988

AKS 21, J. 7 vz+ 100,-

AKS 28, J. 19a prfr 80,-



990

990 Kronentaler 1818.

**Ludwig I., 1818-1830**



991

991 1 Kreuzer 1820.



990

Thun 15, AKS 25, J. 21 min. justiert, vz 300,-

AKS 64, J. 17b St 250,-



994

992 3 Kreuzer 1820.

993 6 Kreuzer 1820.

994 1 Kreuzer 1822.



992



993



994

AKS 62, J. 28 winz. Sfr., vz+ 175,-

AKS 59, J. 29 l. Prägeschwäche, vz+ 500,-

AKS 65, J. 27 f. St 120,-



996

995 Silberne Schulprämie o. J. (graviert 1823, von C. W. Doell, 24,0 mm). Sitzende Badenia mit Füllhorn und Wappen / Gravur in Eichenkranz.

Wiel.-Z. 222, Slg. Zeitz 216 ss - vz 50,-

996 Doppelgulden 1824.



995



996

Thun 17, AKS 54, J. 32 f. ss 180,-



997

997 Doppelgulden 1825.



1,5:1

Thun 17, AKS 54, J. 32 in dieser Erhaltung sehr selten ! vz - prfr 1 600,-



997



998

998 Taler zu 100 Kreuzer 1829.



999

999 3 Kreuzer 1830.



998

Thun 18, AKS 53, J. 41 vz 150,-

AKS 63, J. 39 winz. Kr., St 50,-



1000

1000 **Karl Leopold Friedrich, 1830-1852**  
Silbermedaille 1830 (von L. Kachel, 41,6 mm), auf seinen Regierungsantritt. Büste / Badenia mit Kranz und Anker an Altar.



1001

1001 6 Kreuzer 1831.



1000

AKS 99, J. 46a vz - prfr 60,-



1002

1002 Kronentaler 1831.



1003 Kronentaler 1832, "MÜNZBESUCH".



1003

Thun 19, AKS 77, J. 47 vz 250,-  
Thun 20, AKS 83, J. 48 winz. Rdf., vz 1 100,-





1004



1005



1006

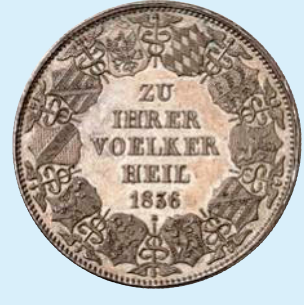

1004 Ausbeutekronentaler 1834.  
1005 Ausbeutekronentaler 1836.  
1006 Kronentaler 1836, "ZU IHRER VÖLKER HEIL".

Thun 21, AKS 84, J. 49 vz 500,-  
Thun 22, AKS 85, J. 50 schöne Patina, f. St 1 000,-  
Thun 23, AKS 87, J. 51 vz 250,-



1,5:1



1007



1,5:1

1007 Rheingolddukat 1838.

Friedb. 152, D. S. 8, AKS 73, J. 52a, Schlumb. 26 **Gold, Prachtexemplar!** EA, f. St 4 250,-



1009



1008



1009

1008 1 Gulden 1839.  
1009 Doppeltaler 1844, "CARL FRIEDRICH DENKMAL".

AKS 92, J. 56 St 125,-  
Thun 25, AKS 110, J. 59 winz. Rdf., vz - St 350,-



1010



1011



1010



1010 Silbermedaille 1844 (von L. Kachel, 41,0 mm), auf das 40-jährige Dienstjubiläum des Philologen Georg Friedrich Creuzer an der Universität Heidelberg. Büste n. links / Sphinx.

Slg. Zeitz 1024 (Bronze) **in Silber selten!** vz 200,-

1011 Doppeltaler 1845.

Thun 26, AKS 89, J. 64 kl. Rdf., f. vz 250,-



1013



1014



1012



1014



1013

1012 1/2 Gulden 1848.

AKS 98, J. 61 kl. Rdf., f. St 125,-

1013 Doppelgulden 1850.

Thun 27, AKS 91, J. 63 vz - St 150,-

1014 Ausbeutegulden 1852.

AKS 96, J. 66 vz - St 200,-



1,5:1



1015



1,5:1

**Friedrich I., 1852-1907, als Prinzregent für Ludwig, 1852-1856**

1015 Doppeltaler 1854.

Thun 28, AKS 114, J. 71a schöne Patina, f. St 4 000,-



1017



1016



1017

1016 Lot von 3 Stück: 1/2, 1 Kreuzer 1856, 3 Kreuzer 1867.  
1017 1 Gulden 1856.

AKS 133, 131, 130, J. 73, 74, 82 vz - St 80,-  
AKS 125, J. 76 f. vz 60,-



1018



1019



1018

1018 Doppelgulden 1856.

Thun 29, AKS 116, J. 70 schöne Patina, winz. Rdf., f. St 1 300,-

**Friedrich I., 1852-1907**

1019 Gedenkgulden 1857, "MÜNZBESUCH".

AKS 135, J. 77 kl. Rdf., vz 250,-



1020



1021



1020 Vereinstaler 1862.

Thun 30, AKS 123, J. 79 vz / vz+ 100,-

1021 Ein zweites Exemplar.

mit polierten Stempeln geprägt, kl. Kr., f. St 250,-



1022



1024



1023



1022 1 Gedenkgulden 1863, "1. BADISCHES LANDESSCHIESSEN IN MANNHEIM".

AKS 136, J. 78 schöne Patina, f. vz 80,-

1023 Ein zweites Exemplar.

winz. Rdf., f. St 125,-

1024 1/2 Gulden 1865.

AKS 127, J. 75b f. St 150,-





1025

1025 Vereinstaler 1866.



1026

1026 1/2 Gulden 1867.



1025

Thun 31, AKS 124, J. 85 kl. Rdf., vz - St

150,-

AKS 128, J. 83 schöne Patina, St

180,-



1028



1027



1028

1027 1 Gedenkgulden 1867, "2. BADISCHE LANDESSCHIESSEN IN KARLSRUHE". AKS 138, J. 84 St

200,-

1028 Tragbare, versilberte Messing-Klippe 1892 (unsigniert, 31,3 x 31,3 mm), auf die Eröffnung der Bahnstrecke Schiltach - Schramberg. Lokomotive zwischen Wappen von Baden und Württemberg / Stadtansicht von Schramberg.

Döry 12 RR! vz - St

100,-



1029



1029

1030

1029 Silberne Schulprämie o. J. (unsigniert, von L. Kachel, 33,5 mm), für die Obertertia, Unter- und Obersekunda. Sitzende Minerva mit Kranz und Schild / Gravur in Kranz.

Wiel.-Z. 330, Slg. Zeitz 366 vz

50,-

**Lots**

1030 Lot von 9 Stück: Gedenkkreuzer 1832 Niederkunft, 1844 Leopoldsdenkmal, 1857 Geburt des Erbherzogs, 1861 Leopoldsdenkmal, 1868 Verfassungsfeier, 1871 Friedensfeier (2x, 1 Kreuzer, Karlsruhe), 1879 Eppingen, 1960 J. P. Hebel.

J. 39, 58, 90, 91, 86, 88, 93, 96, - meist vz

200,-



1031



ex 1033



1031



- 1031 Lot von 2 Stück: Gedenkkreuzer 1871, "FRIEDENSFEIER". AKS 141, J. 88 1 Expl. versilbert, f. St 50,-
- 1032 Lot von 65 Stück: Denk-Kreuzer 1924, Karlsruhe, auf das 5-jährige Bestehen der Gesellschaft für Münzkunde. fleckig, prfr 200,-
- 1033 Lot von 13 Stück: Bronzemedaille o. J. (von L. Kachel, 41,4 mm) des Vereins badischer Ärzte, zur Förderung der Staatsarzneikunde, Lackabdruck Büste Großherzog Leopold (?), Silbermedaillen u. a. Bernhart 1958, Freiburg Universität 1957, Heidelberg Faß 1664 (N.P.), Ulm Münster 1990, Eberbach Silberabschlag 10 Pfennig 1917, Feingold Nachprägungen Baden Dukat 1721, Fürstenberg Dukat 1772. **Bronze, Silber, Gold** f. vz - PP 450,-



ex 1034



## BAMBERG

### - Bistum

#### Peter Philipp von Dernbach, 1672-1683

- 1034 Lot von 26 Stück: 1/24 Taler 1683 (17x), Marquard Sebastian, Schenk von Stauffenberg, 1/24 Taler 1684 (7x), 1685 (2x). Krug 286 ff. ss - vz 500,-



1035



#### Franz Ludwig von Erthal, 1779-1795

- 1035 Konventionstaler 1795, Nürnberg, Kontribution. Dav. 1939 A, Krug 427b, Heller 532 vz 300,-



1,5:1



1036



1,5:1

## BAYERN

#### Wilhelm IV. und Ludwig X., 1516-1545

- 1036 Goldgulden 1532. Friedb. 181, Witt. 239, Hahn 30 **Gold, RRRR!** 1. gewellt, kl. Rdf., ss 15 000,-



1,5:1



1037



1,5:1

**Maximilian I., 1598-1651**

1037 5 Dukaten 1640, auf die Neubefestigung der Stadt München.  
Friedb. 196, Witt. 809, Hahn N 125 **Gold, RR!** kl. Prüfspur, f. vz 10 000,-



1,5:1



1038



1,5:1

1038 Doppeldukat 1642.  
Friedb. 194, Witt. 864, Hahn 124 **Gold** kl. Stempelfehler, vz 3 300,-



2:1



1039



2:1

**Maximilian II. Emanuel, 1679-1726**

1039 Dukat 1687.  
Friedb. 217, Witt. -, vgl. 1601, Hahn 202 **Gold, Prachtexemplar, RRR!** St 10 000,-



1,5:1



1040



1,5:1

1040 1/2 Taler 1694.

Witt. 1648, Hahn 197 **Prachtexemplar, RR!** schöne Patina, vz+ 3 500,-



1041



1,5:1



1041

1041 Silbermedaille 1695 (von G. Hautsch, 45,3 mm), auf die Eroberung von Namur. Herkules mit Portraitmedaillons des Kurfürsten und Wilhelm III., König von England / Ansicht der Festung. Mit Randschrift.

Witt. 1534, Slg. Erl. 2534 schöne Patina, min. Rdf., vz 1 350,-



1,5:1



1042



1,5:1

1042 Doppelter Max d'or 1717.

Friedb. 225, Witt. 1603, Hahn 207 **Gold, RR!** kl. Rdf., ss+ 12 500,-



ex 1044



1043



ex 1044

1043 Einseitiger 1/2 Kreuzer 1725. Witt. 1702, Hahn 183 ss 180,-

**Maximilian III. Joseph, 1745-1777**

1044 Lot von 3 Stück: Konventionstaler 1759, Konventios-Madonnentaler 1769, 1772.  
Dav. 1949, 1953, 1953 A, Witt. 2174, 2177, Hahn 309, 307 ss 150,-



1045



1046



1045

1045 Silbermedaille 1759 (von F. A. Schega, 62,0 mm), auf die Stiftung der Akademie der Wissenschaften. Brustbild / Thronende Minerva. Witt. 2135, Grottemeyer 20 RRR ! kl. Rdf., f. vz 700,-

1046 2 Pfennig 1766, Amberg. Witt. 2221, Hahn 320 ss - vz 170,-



1047



1048



**Karl Theodor, 1742-1799**

1047 Konventionstaler 1778. Dav. 1957, Witt. 2346, Hahn 348 EA, winz. Sfr., vz - St 1 000,-

1048 Konventions-Madonnentaler 1781, Münzmeister Joseph Scheifel.  
Dav. 1965, Witt. 2357, Hahn 346 l. justiert, min. Sfr., prfr 200,-



1050



1049



1050



- 1049 1/2 Konventionstaler 1784, mit Rosette. Witt. 2368, Hahn 344 **Prachtexemplar!** l. justiert, min. Stempelfehler, f. St 750,-  
 1050 Konventions-Madonnentaler 1786. Dav. 1965, Witt. 2362, Hahn 346 l. justiert, vz 100,-



2:1



1051



2:1

- 1051 Dukats 1790, auf das Vikariat. Friedb. 258, Witt. 2386, Hahn 361 **Gold, RRR!** min. justiert, vz - St 10 000,-



1053



1052



1053

- 1052 Konventions-Madonnentaler 1799. Dav. 1966, Witt. 2366, Hahn 347 min. justiert, ss 70,-  
 1053 Silberne Verdienstmedaille o. J. (von C. Destouches u. J. Scheffel, 62,0 mm), I. Preis für Hebammen. Brustbild / Schrift zwischen zwei Füllhörnern. Witt. -, Stemper 552 A, Slg. Brett. 4945 **RR!** kl. Kr., vz - St 5 000,-



1054



1055



1054

**Maximilian IV. (I.) Joseph, 1799-1825**

- |      |                        |                                    |                       |       |
|------|------------------------|------------------------------------|-----------------------|-------|
| 1054 | Konventionstaler 1803. | Thun 37, Dav. 545, AKS 8, Hahn 430 | Felder bearbeitet, ss | 125,- |
| 1055 | 6 Kreuzer 1804.        | AKS 17, Witt. 2571, Hahn 421       | prfr                  | 450,- |



1056



- |      |                        |                          |                             |       |
|------|------------------------|--------------------------|-----------------------------|-------|
| 1056 | Konventionstaler 1805. | Thun 39, Dav. 547, AKS 9 | min. justiert, vz / vz - St | 600,- |
|------|------------------------|--------------------------|-----------------------------|-------|



1057



1058



1059



- |      |                   |                        |         |      |
|------|-------------------|------------------------|---------|------|
| 1057 | Kronentaler 1818. | Thun 44, AKS 44, J. 14 | ss - vz | 70,- |
|------|-------------------|------------------------|---------|------|



- |      |   |                        |              |       |
|------|---|------------------------|--------------|-------|
| 1058 | Konventionstaler 1818, "NEUE VERFASSUNG". | Thun 45, AKS 59, J. 15 | kl. Rdf., vz | 125,- |
|------|---|------------------------|--------------|-------|



- |      |                        |                        |                                   |       |
|------|------------------------|------------------------|-----------------------------------|-------|
| 1059 | Konventionstaler 1819. | Thun 43, AKS 48, J. 13 | <b>seltener Jahrgang!</b> ss - vz | 150,- |
|------|------------------------|------------------------|-----------------------------------|-------|



1060



1061



1060

1060 Tragbare, silberne Bürgermeistermedaille o. J. (von J. Losch, 41,0 mm) der Gemeinde Lambsheim. Brustbild / Namensgravur. Bucher 1101/1214 mit Tragöse, vz 300,-

**Ludwig I., 1825-1848**

1061 Einseitige Bleimedaille o. J. (1818, von M. Eisele, 48,3 mm). Büste des Kronprinzen. Witt. -, vgl. 2624 prfr 40,-



1062



1063



1062 Geschichtstaler 1828, "SEGEN DES HIMMELS". Thun 56, AKS 121, J. 37 vz 250,-

1063 Ein zweites Exemplar. Thun 56, AKS 121, J. 37 vz+ 350,-



1064



1065



1064 2 Pfennig 1834. AKS 90, J. 26 f. St 250,-

1065 2 Pfennige 1843. AKS 91, J. 57 f. St 350,-



1066



1066 Doppeltaler 1843. Thun 74, AKS 74, J. 65 kl. Rdf. u. Kr., f. vz 220,-





**Maximilian II. Joseph, 1848-1864**

1067 Goldmedaille zu 12 Dukaten 1842 (von König, 42,6 mm, 41,5 g), auf seine Vermählung mit Prinzessin Maria von Preussen. Beider Büste / Borussia und Bavaria mit dem Brautpaar.  
Witt. 2838, Slg. Marienb. 4277 **Gold, RRRR!** kl. Kr., vz 20 000,-



1068 2 Pfennige 1849.

AKS 157, J. 57 prfr 350,-



1069 Rheingolddukat 1850, mit Stadtansicht von Speyer.

Friedb. 278, D. S. 35, AKS 144, J. 128, Schlumb. 112 **Gold** NGC MS 61, min. Kr., vz+ 4 750,-



1070

1070 Doppeltaler 1854.

Thun 91, AKS 146, J. 85 l. berieben, kl. Rdf., f. vz 180,-



2:1



1071



2:1

1071 Rheingolddukat 1854, mit Stadtansicht von Speyer.

Friedb. 278, D. S. 35, AKS 144, J. 128, Schlumb. 116 Gold vz 6 250,-



1072



1072 Lot von 2 Stück: 1 Heller 1856, 1 Pfennig 1860.

AKS 162, 161, J. 55, 91 f. St, St 60,-



2:1



1073



2:1

1073 1/2 Vereinskronen 1857.

Friedb. 281, D. S. 38, AKS 141, J. 130, Schlumb. 128 Gold mit polierten Stempeln geprägt, vz - St 6 500,-



1074



1075



1076



### Ludwig II., 1864-1886

1074	Vereinstaler 1865.	Thun 102, AKS 173, J. 101	schöne Patina, kl. Rdf., f. vz	90,-
1075	1 Gulden 1870.		AKS 178, J. 103 St	225,-
1076	Vereinstaler 1871, "SIEGESTALER".	Thun 107, AKS 188, J. 110	schöne Patina, f. St / EA	200,-



1,5:1

1077

1,5:1

1077	Goldene Preismedaille 1882 (von J. Ries, 37,8 mm, 41,6 g), der Bayerischen Landes-Industrie-Gewerbe und Kunst-Ausstellung in Nürnberg. Büste / Schrift in Kranz. Witt. 2967 (44 mm), Klose 139, Erlanger 119 Gold kl. Rdf., l. berieben, kl. Kr., vz	3 000,-
------	---	---------



1078

- 1078 Tragbare Silbermedaille o. J. (von J. Ries, 41,5 mm), Bürgermeistermedaille des Marktes Köfslarn. Brustbild / Namensgravur. Bucher 1104/1213 zusätzlicher Tragebügel, f. vz 350,-

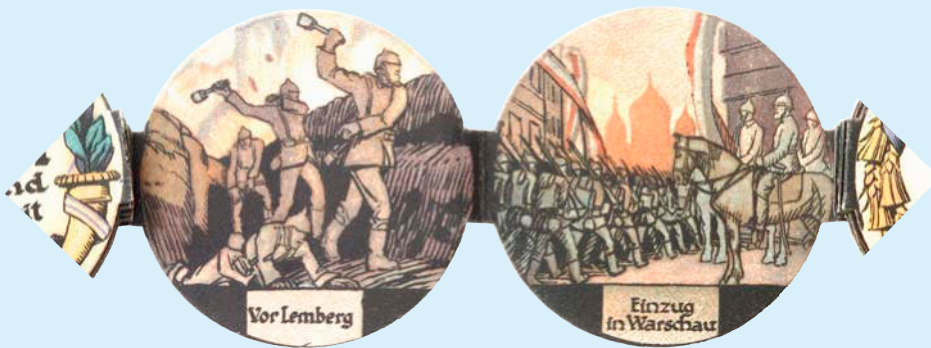

1079



1079



### Ludwig III., 1913-1918

- 1079 Versilberte Zinnsteckmedaille 1914-1916 (von R. Klein, 52,6 mm), "Bayerntaler". Brustbild / Zwei Löwen halten gekröntes Wappen. Mit vollständiger Einlage, Heerführer und Kriegereignisse des 1. Weltkrieges zeigend. Simmermacher 84, Preßler 243 ss - vz 70,-



1080



1081



### BRANDENBURG - FRANKEN

#### Albrecht Achilles, 1464-1486

1080 Goldgulden o. J. (1470-1486), Schwabach. Friedb. 304, v. Schr. 326 ff., Slg. Wilm. 414, Frank 6 **Gold** kl. Sfr., vz 750,-

#### Friedrich IV., "der Ältere", 1495-1515

1081 Goldgulden 1499, Schwabach. Friedb. 306, v. Schr. 465 ff., Slg. Wilm. -, Frank - **Gold** l. Prägeschwäche, ss - vz 1 000,-



1083



1082



1083

#### Georg, "der Fromme" und Albrecht, "der Jüngere", 1536-1545

1082 Taler 1541, Schwabach. Dav. 8967, v. Schr. 689, Slg. Wilm. - ss 300,-

### BRANDENBURG - ANSBACH

#### Friedrich II., Albrecht und Christian, 1625-1634

1083 Taler 1629, Nürnberg. Dav. 6238, Slg. Wilm. 870, Frank 39, Slg. Erl. 2013 vz - prfr 1 250,-



1084



1085



1084

#### Johann Friedrich, 1667-1686

1084 2/3 Taler 1676, Schwabach. Dav. 309, Slg. Wilm. 901, Frank 47 gewellt, ss 80,-

1085 2/3 Taler 1677, Schwabach. Dav. 309, Slg. Wilm. 905, Frank 47 ZE, ss 100,-



1,5:1



1086



1,5:1

**Karl Wilhelm Friedrich, 1729-1757**

1086 Dukat 1740, Schwabach. Friedb. 350, Slg. Wilm. -, Frank - **Gold, RR!** min. gewellt, vz 5 000,-



1,5:1



1087



1,5:1

1087 Dukat 1753, Schwabach. Friedb. 353, Slg. Wilm. 1001, Frank 110 **Gold** l. gewellt, f. vz 3 000,-



1088



1089



1088

**Christian Friedrich Karl Alexander, 1757-1791**

1088 1/2 Konventionstaler 1760, Schwabach. Slg. Wilm. 1117, Frank 128 Fassungs Spuren, ss 70,-

1089 1/4 Konventionstaler 1765, Schwabach, auf die Kreisobristenwürde. Slg. Wilm. 1125, Frank 64d min. justiert, vz - St 300,-



1090



1091



1090

1090 Konventionstaler 1769, Schwabach, auf die Vereinigung der beiden Fürstentümer Ansbach und Bayreuth. Dav. 1999, Slg. Wilm. 1086, Frank 136b l. justiert, vz 600,-

**BRANDENBURG - BAYREUTH**

**Christian, 1603-1655**

1091 Dukat 1642 (aus 1641), Nürnberg. Friedb. 370, Slg. Wilm. 558 **Gold** min. Rdf., vz 2 200,-



1093



1092



1093

**Friedrich II., 1735-1763**

1092 1/2 Kreuzer 1752, Kupfer.

Slg. Wilm. 783 kl. Sfr., vz+ 300,-

**Friedrich Christian, 1763-1769**

1093 1/2 Konventionstaler 1766, Bayreuth.

Slg. Wilm. 800 ss 400,-



1095



1094



1096



1094 Konventionstaler 1766, Bayreuth.

Dav. 2041, Slg. Wilm. 797 winz. Sfr., ss+ / vz 500,-

1095 Konventionstaler 1766, Bayreuth.

Dav. 2042, Slg. Wilm. 797 min. Sfr., ss 150,-

1096 Konventionstaler 1768, Bayreuth.

Dav. 2042 B, Slg. Wilm. - ss 200,-



1097

**BRAUNSCHWEIG**

**- Herzoglich-Welfische Münzstätte**

**Otto, "das Kind", 1227-1252**

1097 Brakteat. Löwe über Torbogen.

Berger 687, Welter 195, Slg. Bonh. 389 ss 60,-







1104



1103



1104

**Heinrich Julius, 1589-1613**

- 1103 1/2 Taler 1599, Andreasberg, Ausbeute der Grube St. Andreas. Welter 651, Müs. 10.2/13a **RR!** Fundexemplar, ss 500,-
- 1104 Taler 1609, Zellerfeld. Dav. 6285, Welter 645 B kl. SR. vz+ 400,-



1105



1106



- 1105 Ein zweites, ähnliches Exemplar (Blume). f. Kr., vz+ 500,-
- 1106 Taler 1610, Zellerfeld. Dav. 6285, Welter 645 B vz - St 600,-



1108



1107



1108

- 1107 1/4 Taler 1611, Andreasberg. Welter 664 A ss 100,-
- 1108 Taler 1611, Andreasberg. Dav. 6285, Welter 645 A min. Kr., vz - St 600,-



1109



1110



**Friedrich Ulrich, 1613-1634**

1109 Taler 1614, Goslar oder Zellerfeld.

Dav. 6303, Welter 1057 A vz 500,-

1110 Ein zweites Exemplar.

kl. SR, vz - St 500,-



1111



1112



1111 Taler 1615, Goslar oder Zellerfeld.

Dav. 6303, Welter 1057 A kl. Kr., ss - vz 300,-

1112 Ein zweites Exemplar.

ss+ 380,-



1113



1113 1/24 Taler 1619, Hannover ?, "Apfel-Groschen".

Welter - ss 100,-



1114



1115



1114 Taler 1619, Goslar oder Zellerfeld.

Dav. 6303, Welter 1057 A 1. Prägeschwäche, ss 300,-

1115 Taler 1624, Goslar oder Zellerfeld.

Dav. 6303, Welter 1057 A f. vz 400,-



1116

1116 Taler 1626, Goslar oder Zellerfeld.



1117 Taler 1630, Goslar oder Zellerfeld.



1117

Dav. 6303, Welter 1057 A ss 350,-  
Dav. 6307, Welter 1057 A ss - vz 350,-



1118

1118 Taler 1632, Goslar oder Zellerfeld.



1119



**Rudolph August, 1666-1685**  
1119 12 Mariengroschen 1671, Zellerfeld.

Dav. 6307, Welter 1057 A min. korrodiert, ss 250,-



1118

Welter 1848 vz 100,-



1120

1120 Löser zu 4 Taler (mit Wertpunze, 116,3 g) 1679, Zellerfeld.



Dav. 100, Welter 1831, Duve 1 III (4 Expl. bekannt!) **RRR!** schöne Patina, vz 20 000,-  
*Aus Sammlung Prof. Dr. Friedrich Wielandt, Freiburg.*



1121

**Rudolph August und Anton Ulrich, 1685-1704**

1121 Taler 1691, Zellerfeld. Dav. 6393, Welter 2068 ss+ 450,-



1122

**Anton Ulrich, 1704-1714**

1122 Lot von 2 Stück: 24 Mariengroschen 1706, Zellerfeld, Feinsilber, Karl I., 2/3 Taler 1765, Braunschweig. Dav. 344, Welter 2309, 2733 ss 125,-



1123



1125



1124



**August Wilhelm, 1714-1731**

1123 Taler 1715, Zellerfeld. Dav. 2126, Welter 2376 min. Sfr., f. vz 450,-  
1124 Taler 1728, Zellerfeld. Dav. 2126, Welter 2376 ss+ 250,-  
1125 24 Mariengroschen 1729, Zellerfeld, Feinsilber. Dav. 351, Welter 2383 schöne Patina, ss+ 100,-





1,5:1



1133



1,5:1

### BREISACH

- Stadt

1133 Taler 1553.

Dav. 8971, Berstett 68b **RR!** prfr 5 000,-



1135



1134



1135

### BREMEN

- Erzbistum

Christoph von Braunschweig, 1511-1558

1134 4 Grote 1512.

Jungk 156 ss+ / ss 125,-

- Stadt

1135 1/2 Taler 1748, mit Titel Franz I.

Jungk 528 kl. Sfr., ss - vz 200,-



1137



1136



1137

1136 Lot von 3 Stück: 1 Groten 1840, 12 Grote 1860, 6 Grote 1861.

AKS 8, 4, 7, J. 18, 24, 23 vz, vz - St 90,-

1137 36 Grote 1859.

AKS 1, J. 21 min. Rdf., f. St 100,-



1138

1138 Taler 1863, "50 JAHRE BEFREIUNG".



1139 Taler 1864, "ERÖFFNUNG DER NEUEN BÖRSE".



1139

Thun 124, AKS 14, J. 26 kl. Kr., vz 125,-  
Thun 125, AKS 15, J. 26 min. berieben, vz 250,-



1140

1140 Taler 1865, "ZWEITES DEUTSCHES BUNDESSCHIESSEN".



1141

1141 Ein zweites Exemplar.

Thun 126, AKS 16, J. 27 kl. Rdf., vz - St 100,-  
f. St 120,-



1143

1142 Taler 1871, "ERINNERUNG AN DEN GLORREICH ERKÄMPFTEN FRIEDEN".



1142



1143

Thun 127, AKS 17, J. 28 Rdf., vz 125,-

## DEUTSCHER ORDEN

Maximilian I., Erzherzog von Österreich, 1590-1618

1143 Taler 1603, Hall.

Dav. 5848, Prokisch 60 C/c min. Hksp., ss 200,-



1144

1144 Ein zweites, ähnliches Exemplar.



1145

Prokisch 60 D/d Hksp., ss+ 250,-



## DONAUWÖRTH

- Stadt

1145 Taler 1545, mit Hüftbild und Titel Karl V.

Dav. 9170, Gebhart 97 vz 500,-



1146



1147



## EICHSTÄTT

- Bistum

Sedisvakanz 1781

1146 Konventionstaler 1781, Nürnberg. Dav. 2210, Cahn 145, Zep. 79, Slg. Erl. 2071 min. Sfr., f. vz 1 000,-

## ERFURT

- Stadt

Schwedische Besetzung

1147 Taler 1632, auf den Sieg bei Breitenfeld. Dav. 4546, AAJ 23a, Gräßler/Walde 574 kl. Rdf., vz 800,-



2:1



1148



2:1

## ESSLINGEN

- Königliche Münzstätte

Otto I. - Otto III., 973-1002

1148 Obol. Kreuz / Schrift. Kl.-R. 2.1.1-6 Prägeschwäche, s - f. ss 300,-



1149



1150



## FRÄNKISCHER KREIS

1149 2/3 Taler 1693, Nürnberg. Dav. 518, Krug 13, Slg. Wilm. 1250 kl. ZE, ss 100,-

1150 Gegenstempel 60 Kreuzer, Nürnberg, auf Sachsen-Henneberg, 2/3 Taler 1693, Ausbeute. Dav. 868 C, Mús. 56.6/ 6a, Slg. Erl. 1894 ss 200,-





1151



1152



1151

## FRANKFURT

### - Stadt

1151	Taler 1623, mit Titel Ferdinand II.	Dav. 5290, J. u. F. 382h	justiert, ss	200,-
1152	Sortengulden zu 60 Kreuzer 1693.	Dav. 517, J. u. F. 575a	ss	100,-



1154



1153



1155



1153	Silbermedaille 1711 (Chronogramm, von G. F. Nürnberger u. M. Brunner, 43,3 mm), auf die Kaiserkrönung von Karl VI., Karl der Große und Karl VI. / Krönungsszene.	J. u. F. 664, Förschner 188, Slg. Erl. 2480	vz	700,-
1154	Silbermedaille 1711 (unsigniert, 49,8 mm), auf den gleichen Anlaß wie vorher und den Entsatz von Cardona. Kniender Kaiser an Altar / Schlachtengetümmel. Mit Randschrift.	J. u. F. 647, Förschner 189.1, Slg. Mont. 1373	schöne Patina, f. vz	750,-
1155	Silbermedaille 1711 (von C. v. Loh, 48,6 mm), auf den gleichen Anlaß wie vorher. Engel mit Portraitmedaillons über Göttin mit Kaiserkrone und Schild mit Brustbild von Karl VI. / Sternkreiszeichen über Erdhalbkugel.	J. u. F. 653, Förschner 162, Slg. Mont. 1374	f. vz	650,-



1,5:1

1156 Dukat 1749.



1156



1,5:1

Friedb. 996, J. u. F. 802a Gold kl. Kr., f. vz 2 750,-



1157

1157 Konventionstaler 1772, Stadtansicht, mit Ruderer unter Brückenturm.

Dav. 2226, J. u. F. 877a Sfr., vz 350,-



1158

1158 Lot von 3 Stück: 1 Kreuzer o. J. (1839-1840), Stadtansicht, 6 Kreuzer 1854, 3 Kreuzer 1866.

AKS 26, 20, 24, J. 14, 35, 30 vz 50,-



1157



1159

1159 Doppeltaler 1844, Stadtansicht.

Thun 130, AKS 3, J. 15 schöne Patina, vz 300,-



1160

1160 Doppelgulden 1848, "CONSTITUIERENDE VERSAMMLUNG".

Thun 134, AKS 38, J. 45 kl. Rdf., vz 125,-



1159



1161

1161 Probe-Doppelgulden 1848, "CONSTITUIERENDE VERSAMMLUNG", ohne Randschrift.

zu Thun 134, zu AKS 38, zu J. 45 f. St 500,-



1162

1162 Doppelgulden 1848, "ERZHERZOG JOHANN".

Thun 135, AKS 39, J. 46 kl. Rdf., vz 100,-





1163



1164



1163

1163 Ein zweites Exemplar.

kl. Kr., vz - St 125,-

1164 Silbermedaille 1848 (von Drentwett, 37,6 mm), auf Heinrich von Gagern. Brustbild halblinks / Doppeladler zwischen zwei Eichen.

J. u. F. 1164 kl. Rdf., vz 100,-



1166



1165



1166

1165 Doppelgulden 1849, "ZU GÖTHERS HUNDERTJÄHRIGER GEBURTSTAG".

Thun 137, AKS 41, J. 48 vz 150,-

1166 Silbermedaille 1849 (von C. Zollmann, 39,7 mm), auf die Abreise von Erzherzog Johann von Österreich. Brustbild n. links / Schrift.

J. u. F. 1205 schöne Patina, St 150,-



1167



1168



1167

1167 Doppelgulden 1855, "RELIGIONSFRIEDEN".

Thun 138, AKS 42, J. 49 kl. Rdf., vz 125,-

1168 Vereinstaler 1858, mit Dächern.

Thun 141, AKS 7, J. 40 kl. Sfr., ss+ 80,-



1169



1170



1169 Vereinstaler 1859, "ZU SCHILLER'S HUNDERTJÄHRIGER GEBURTSTAG".

Thun 139, AKS 43, J. 50 vz 80,-

1170 Vereinstaler 1860.

Thun 142, AKS 8, J. 41 vz - St 70,-



1171

1171 Lot von 2 Stück: Vereinstaler 1860, 1862.

Thun 142, 144, AKS 8, 10, J. 41, 42b min. Rdf., vz 100,-



1172

1172 Vereinsdoppeltaler 1861.



1173

1173 Vereinstaler 1862, "SCHÜTZENFEST".



1172

Thun 145, AKS 4, J. 43 vz 150,-  
Thun 146, AKS 44, J. 51 f. vz 70,-



1174

1174 Ein zweites Exemplar.



1175

1175 1 Gulden 1863.



1174

kl. Rdf., vz 70,-  
AKS 14, J. 38 kl. Rdf., min. Kr., vz 90,-



1176

1176 Vereinstaler 1863, "FÜRSTENTAG".



1177

1177 Ein zweites Exemplar.



Thun 147, AKS 45, J. 52 ss - vz 150,-  
kl. Rdf., vz 180,-



1178



1178 Ein drittes Exemplar.  
1179 Ein viertes Exemplar.



1179



schöne Patina, winz. Rdf., St 230,-  
schöne Patina, St 250,-



1181



1180



1180 6 Kreuzer 1866.  
1181 Vereinsdoppeltaler 1866.



1181

AKS 21, J. 36 f. St 50,-  
Thun 145, AKS 4, J. 43 kl. Rdf., vz 125,-

## FRIEDBERG

### - Reichsburg

Hans Eitel Diede zum Fürstenstein, 1671-1685

1182 Lot von 57 Stück: 1 Kreuzer 1680 - 1684.

Lejeune 65 ff. vz 600,-



1183



1183 Taler 1747, Clausthal, mit Titel Franz I.  
Dav. 2250, Lejeune 77

in dieser Erhaltung sehr selten ! schöne Patina, vz - prfr 1 500,-



1184



## FÜRSTENBERG

### - Fürstentum

Joseph Wenzel, 1762-1783

1184 Taler 1767, Stuttgart, Ausbeute der Grube St. Wenzeslaus bei Wolfach.

Dav. 2270, Dollinger 33, Mús. 19/11 min. Sfr., ss - vz 1 400,-



1185



## FÜRSTPRIMATISCHE STAATEN

**Carl Theodor, Fürstprimas von Dalberg, 1806-1813**

1185 Bronzemedaille 1810 (unsigniert, 29,3 mm). Brustbild n. links / Engel mit Füllhorn über Stadtansicht von Frankfurt. J. u. F. 1005, Slg. Julius 2242 vz 200,-



1186



1,5:1



1186

## FULDA

- Abtei

**Bernhard Gustav, Markgraf von Baden-Durlach, 1671-1677**

1186 Taler 1672, auf seine Wahl. Dav. 5316, Gehrling / Erdmann 75-2 vz - St 3 500,-



1187



1188



1187

- Bistum

**Heinrich VIII. von Bibra, 1759-1788**

1187 1/12 Taler 1788, auf seinen Tod. Buch. 130 min. justiert, St 100,-

## HALBERSTADT

- Bistum

**Gero von Schermbke, 1160-1177**

1188 Brakteat. Stehender St. Stephan mit Manipel und Buch. Berger 1319, Slg. Bonh. 469 ss 60,-



1190



1189



1191



## HAMBURG

### - Stadt

- |      |  |                                      |       |
|------|--|--------------------------------------|-------|
| 1189 | Taler zu 32 Schilling 1624, mit Titel Ferdinand II.  | Dav. 5365, Gaed. 429a vz             | 350,- |
| 1190 | Silbermedaille 1667 (von J. Reteke, 50,5 mm). Stadtansicht mit Schiffen auf der Elbe / Waage über Altar mit Bibel und Wappen.                                | Gaed. 1575 Rdf., vz                  | 700,- |
| 1191 | Silbermedaille o. J. (1697, von J. Reteke, 50,1 mm), auf den Frieden von Rijswijk. Stadtansicht / Stehende Pax triumphiert über den am Boden liegenden Neid. | Gaed. 1681, P.i.N. 1233 kl. Rdf., vz | 600,- |



1192



1193



- |      |   |                                     |       |
|------|---|-------------------------------------|-------|
| 1192 | Versilbertes Messinggewicht zu 1 Banco Thaler 1744.                               | Gaed. S. 310,5 Kr., vz              | 80,-  |
| 1193 | Taler 1748, mit Titel Franz I., auf die 100-Jahrfeier des Westfälischen Friedens. | Dav. 2284, Gaed. 526, J. 54 ss - vz | 250,- |



1194



1195



1194



- 1194 Silbermedaille 1801 (von Abramson, 44,7 mm), auf das neue Jahrhundert. Stehende Hammonia an Brandaltar / Stehender Genius mit Ölzweig. Gaed. 1984, Hoffmann 136, Strothotte 1801-2 vz 350,-
- 1195 Silbermedaille 1803 (von Loos, 39,3 mm), auf die 1000-Jahrfeier der Stadt. Genius auf Wolke über Stadtansicht / Stadtgöttin an Eiche. Sommer A 102, Gaed. 1999 Rdf., ss 70,-



1196



1197



1196



- 1196 32 Schillinge 1809. AKS 14, J. 39b schöne Patina, min. justiert, prfr 140,-

### HANAU - LICHTENBERG

**Johann Reinhard I., 1599-1625**

- 1197 Teston 1609, Wörth-sur-Sauer. Suchier 300 ss 150,-



1198



1199



- 1198 Ein zweites, ähnliches Exemplar. Suchier 302 ss 150,-
- 1199 Teston 1610, Wörth-sur-Sauer. Suchier 311 ss 150,-



1201



1200



1201



- 1200 Ludwig IX. von Hessen-Darmstadt, 1736-1790  
10 Kreuzer 1760, Mannheim. Schütz 3155 s 80,-

### HANAU - MÜNZENBERG

**Philipp Moritz, 1612-1638**

- 1201 Teston 1618 (aus 1614). Suchier 100 vz 300,-





1202



1203



**Friedrich Casimir von Hanau-Lichtenberg, 1642-1685**

1202 60 Kreuzer o. J., Buchsweiler, Mmz. G. H. P.

Dav. 548, Suchier 485 ss 150,-

1203 Ein zweites, ähnliches Exemplar.

Suchier 483 ss 200,-



1205



1204



1205

**Philipp Reinhard, 1685-1712**

1204 60 Kreuzer 1693, Hanau.

Dav. 550, Suchier 678 ss 200,-

1205 60 Kreuzer 1694, Hanau.

Dav. 550, Suchier 679 vz - St 1 000,-



1207



1206



1207

**HANNOVER**

**Georg III., 1760-1820**

1206 Lot von 2 Stück: 4 Pfennige 1817 H, Ernst August, 4 Pfennige 1838 B.

AKS 21, 121, J. 9, 45 kl. Sfr., St 100,-

**Georg IV., 1820-1830**

1207 16 Gute Groschen 1822, Feinsilber.

AKS 36, J. 23f.b vz 50,-



1209



1208



1209

**Wilhelm IV., 1830-1837**

1208 2 Pfennige 1833 C.

AKS 76, J. 31 vz - St 280,-

1209 Taler 1837 A.

Thun 154, AKS 64, J. 52 vz 100,-



1,5:1



1210



1,5:1

**Ernst August, 1837-1851**

1210 10 Taler 1844 S. Friedb. 1172, D. S. 103, AKS 89, J. 122a, Schlumb. 398 Gold f. Kr., vz 5 500,-



1211



1212



1211

1211 Taler 1846 A. Thun 164, AKS 105, J. 69 min. Prägeschwäche, l. justiert, vz / f. St 250,-

1212 1/6 Taler 1847 B. AKS 111, J. 61 vz - St 260,-



1,5:1



1213



1,5:1

**Georg V., 1851-1866**

1213 Vereinskronen 1866 B. Friedb. 1183, D. S. 117, AKS 140, J. 135, Schlumb. 437 Gold vz 2 500,-



1214



**HARZ**

1214 Tauftaler 1741 Zellerfeld, Mzm. Johann Benjamin Hecht. Taufe Christi im Jordan / Schrift. Katsouras 18 kl. Sfr., vz - St 700,-



1215



1217



1218



1216



1216



- 1215 Silberne Bergrechnungsmarke o. J. Lauernde Katze / Eule auf Rad. Elbeshausen C 27, Knyph. 7234 vz 80,-

### HESSEN

**Philipp I., "der Großmütige", 1509-1567**

- 1216 Lot von 2 Stück: Schüsselpfennig o. J., Jülich. Johann, Schüsselpfennig o. J. Schütz 478, Noss 224, Saurma 2244, 2245 ss 50,-

### HESSEN - DARMSTADT

**Ernst Ludwig, 1678-1739**

- 1217 10 Kreuzer 1717, auf die 200-Jahrfeier der Reformation. Schütz 2875, Slg. Whiting 190 vz 50,-  
 1218 10 Kreuzer 1728 Schütz 2893.4 ss+ 30,-



1,5:1



1219



1,5:1

**Ludwig VIII., 1739-1768**

- 1219 Dukat o. J. (um 1740), "Hirschdukat". Friedb. 1225, Schütz 3130 Gold kl. Rdf., ss+ 2 100,-



1220



1221



1220

- 1220 1/2 Taler 1742. Schütz 2945 vz 300,-  
 1221 4 Kreuzer 1748. Schütz 2977.2 vz - prfr 60,-



1222



1223



1224



1222

**Ludwig IX., 1768-1790**

1222 Konventionstaler 1772.

Dav. 2335 C, Schütz 3162.2 min. korrodiert, ss 300,-

**Ludwig X. (I.), 1790-1830**

1223 10 Kreuzer 1808, Var. mit STÜCK.

AKS 77 Anm., J. 9 Sfr., vz - prfr 80,-

1224 Ein zweites Exemplar.

**Prachtexemplar!** winz. Kr., prfr 300,-



1225



1226



1227



1225 Kronentaler 1819.

Thun 192, AKS 71, J. 27 kl. Rdf., ss 280,-

1226 Kronentaler 1825.

Thun 193, AKS 72, J. 28 kl. Sfr., ss 150,-

1227 Ein zweites Exemplar.

kl. Rdf., vz 300,-



1228



1228 Silbermedaille 1827 (von P. Bruckmann, 37,9 mm), "Tressenmedaille", auf die Goldene Hochzeit mit Luise. Strahlendes Auge Gottes über Altar / Schrift.

Schütz 3306 f. St 300,-



1229



1230



1229

**Ludwig II., 1830-1848**

1229 Doppeltaler 1840.  
1230 1/2 Gulden 1844.

Thun 195, AKS 99, J. 40 kl. Rdf., f. vz 150,-  
AKS 106, J. 37 f. vz 40,-



1231



1232



1231

1231 Doppeltaler 1844.

Thun 196, AKS 100, J. 41 ss 150,-

**Ludwig III., 1848-1877**

1232 Gulden 1848, "PRESSEFREIHEIT".

AKS 134, J. 48 kl. Kr., vz 300,-



1233



1234



1233

1233 Doppeltaler 1854.  
1234 1 Gulden 1855.

Thun 199, AKS 119, J. 52 ss - vz 450,-  
AKS 123, J. 49b f. St 250,-



1235



1236

1235 Vereinstaler 1858.  
1236 Vereinstaler 1862.

Thun 200, AKS 120, J. 59 kl. Rdf., vz 100,-  
Thun 200, AKS 120, J. 59 vz+ 150,-



1238



1237



1238

- 1237 Vereinstaler 1865. Thun 200, AKS 120, J. 59 kl. Rdf., ss - vz 80,-  
 1238 Bronzemedaille 1873 (von Schnitzspahn, 41,6 mm), auf sein 25-jähriges Regierungsjubiläum. Büste / Schütz -, Hoffm. 6838 vz - St 60,-



1240



1239

### HESSEN - KASSEL

#### Moritz, "der Gelehrte", 1592-1627

- 1239 Lot von 3 Stück: 4 Heller 1622, Friedrich I., 8 Heller 1733, 1/32 Taler 1738. Schütz 675.1, 1578, 1622 ss 60,-

#### Karl, 1670-1730

- 1240 Albus 1693. Schütz 1338 ss 150,-



1243



1241



1242



1243

- 1241 Albus 1721. Schütz 1432 l. rauh, prfr 60,-  
 1242 1/8 Taler 1727. Schütz 1477 ss 50,-

#### Friedrich II., 1760-1785

- 1243 Konventionstaler 1766. Dav. 2302, Schütz 1852 l. justiert, ss+ 220,-



1244

- 1244 Lot von 5 Stück: 1 Albus 1768, 1770, 2 Albus 1778, 1782, Wilhelm IX., 1/24 Taler 1799. Schütz 1888, 1899, 1963, 1977, 2167 ss, vz 60,-



1245

1245 Sterntaler 1778.



1246 Sterntaler 1778.



1246

Dav. 2303, Schütz 1962 ss 250,-



Dav. 2303, Schütz 1962.1 l. Doppelschlag, ss 250,-



1,5:1

1247 Friedrichs d'or / Sternpistole 1783.



1247



1,5:1

Friedb. 1283, Schütz 1980.1 Gold f. ss 1 100,-



1248

1248 Taler 1819.



1249

**Friedrich Wilhelm I., 1847-1866**

1249 1/6 Taler 1854.



1248

Thun 182, AKS 5, J. 12 kl. Sfr., ss 120,-

AKS 64, J. 45 kl. Rdf., vz / f. St 60,-



1250

1250 Doppeltaler 1854.



1251 Ein zweites Exemplar.



1251

Thun 188, AKS 60, J. 47b min. Rdf., ss 200,-

kl. Rdf., ss - vz 200,-



1252



1253



1254



1252

**- KASSEL**

**- Stadt**

- 1252 Zinnmedaille 1870 (unsigniert, 46,5 mm), auf die Industrieausstellung. Herkules und Kaskaden der Wilhelmshöhe / Ausstellungsgelände. vz 50,-

**HILDESHEIM**

**- Bistum**

**Konrad II. oder Heinrich I. oder Johann I., 1240-1260**

- 1253 Brakteat. Sitzender Bischof unter Bogen mit zwei Kreuzfahnen. Berger 1125, Mehl 135, Slg. Bonh. 244 etwas Belag, ss 100,-
- 1254 Ein zweites, ähnliches Exemplar. vz 110,-



1255



1256



1255

**Sedisvakanz 1724**

- 1255 Silbermedaille 1724 (von P. P. Werner, 54,7 mm). Karl der Große mit Reichsapfel und Schwert / Ludwig der Fromme mit Kirchenmodell. Mehl 673a, Zep. 143 kl. Rdf., ss - vz 200,-

**Sedisvakanz, 1761-1763**

- 1256 2/3 Taler 1761, mit Brustbild und Titel Franz I. Dav. 565, Mehl 677, Zep. 146 ss 250,-





1257



1,5:1



1257

**HOHENLOHE  
- Gemeinschaftlich**

1257 Taler 1608, Nürnberg, mit Titel Rudolph II.

Dav. 6819, Albr. 52 R! kl. Rdf., vz 1 500,-



1259



1258



1259

1258 Kipper-24 Kreuzer o. J., mit Titel Ferdinand II.

Albr. 82e s - f. ss 90,-

**HOHENLOHE - NEUENSTEIN**

**Craft, 1610-1641**

1259 Taler 1632, Nürnberg.

Dav. 6827, Albr. 123 f. vz 1 500,-



1260



1261



1260

**HOHENLOHE - NEUENSTEIN - NEUENSTEIN**

**Wolfgang Julius, 1641-1698**

1260 Taler 1697, Nürnberg.

Dav. 6831, Albr. 136 kl. Rdf., s 180,-

**HOHENLOHE - NEUENSTEIN - ÖHRINGEN**

**Ludwig Friedrich Karl, 1765-1805**

1261 Konventionstaler 1797, Nürnberg.

Dav. 2354, Albr. 182 vz 800,-



1,5:1



1262



1,5:1

### HOHENZOLLERN - SIGMARINGEN

**Carl, 1831-1848**

1262

1 Kreuzer 1842.

AKS 16, J. 9 St 80,-



1264



1263



1264

**Friedrich Wilhelm IV. von Preussen, 1849-1861**

1263

1/2 Gulden 1852 A.

Olding 351, AKS 21, J. 22 min. berieben, vz 70,-

### JEVER

**- Herrschaft**

**Maria, 1536-1575**

1264

Jodocustaler o. J.

Dav. 9333, Merzdorf 20 Sfr., ss 300,-



1266



1265



1266

**Friedrich August von Anhalt-Zerbst, 1747-1793**

1265

Lot von 2 Stück: 4, 12 Groot 1764, Zerbst.

Merzdorf 126, 124, Mann 421, 419, J. 6, 7 vz, ss 80,-

### KAUFBEUREN

**- Stadt**

1266

Taler zu 72 Kreuzer 1552, mit Titel Karl V.

Dav. 9355, Nau 100d vz 2 000,-



1267



### KEMPTEN

#### - Stadt

1267 1/4 Taler 1543, mit Brustbild und Titel Karl V. Bernh. 213, Nau 107c schöne Patina, ss - vz 250,-



1,5:1



1268



1,5:1

1268 1/2 Taler 1623, mit Brustbild und Titel Ferdinand II. Bernh. 205, Nau 192b/a **RR!** kl. ZE, vz - prfr 6 000,-



1269

#### - Abtei

#### Engelbert von Sirgenstein, 1747-1760

1269 Taler 1748, Augsburg. Dav. 2372, Forster 1127 l. Hksp., Felder geglättet, ss 400,-



1270



1269

### KLEVE

#### Johann I., 1448-1481

1270 Goldgulden o. J., Wesel. Friedb. 1368, Noss 152a **Gold** ss 2 200,-



1271



1272



1271

## KÖLN

### - Erzbistum

#### Sedisvakanz 1761

- 1271 Silbermedaille 1761 (von E. Gervais, 47 mm), auf den Tod von Clemens August und die Sedisvakanz. Petrus auf Wolke / Anbetung der Hl. Drei Könige. Mit Randschrift.  
Noss S. 389, Weiler 1975, Witt. 2031, Zep. 42 kl. Rdf., ss - vz 600,-

### - Stadt

- 1272 2/3 Taler 1694, mit Titel Leopold I. Dav. 473, Noss 543 Stempelfehler, ss+ 250,-



1273



1274



1273

## KONSTANZ

### - Stadt

- 1273 Doppelter Regimentstaler 1623. Dav. 5175, Nau 293 Hksp., gestopftes Loch, ss 1 500,-  
1274 Taler 1625, mit Titel Ferdinand II. Dav. 5177, Nau 193 ss 200,-



1275



1276



1275

- 1275 Silbermedaille o. J. (von C. L. Leher, 43,3 mm), auf Johannes Hus. Brustbild / Hus auf Scheiterhaufen.  
Forster 600, Slg. Whiting 5, Slg. Doneb. 3451 Var. (Doppeltaler) ss 500,-

### - Bistum

#### Heinrich II. von Klingenberg, 1293-1306

- 1276 Brakteat. Büste mit Krumm- und Lilienstab. Berger 2491, Slg. Bonh. 1812, Klein / Ulmer 45 vz 70,-



1278



1277



1278

**Franz Konrad von Rodt, 1750-1775**

1277 1/2 Konventionstaler 1761, Augsburg.  
1278 Konventionstaler 1761, Augsburg.

Forster 409 ss 140,-  
Dav. 2190, Forster 408 f. vz 400,-



1280



1279



1280

**LANDAU  
- Stadt**

**Belagerung 1702**

1279 Einseitige, oktagonale Klippe zu 2 Livres 2 Sous 1702.  
*Exemplar der Slg. Kirchheimer !*

Ehrend 5b ss 2 000,-

**LAUENBURG**

**Julius Franz, 1666-1689**

1280 2/3 Taler 1678.

Dav. 604 A, Dorfmann 115 l. Prägeschwäche, ss 90,-



1281



1282



1281

**LINDAU  
- Stadt**

1281 Händel Heller (nach 1356).

Lebek 24, Nau 1 l. Prägeschwäche, ss 90,-

1282 Silbermedaille 1748 (von J. Thiébaud, 26,6 mm), auf die 100-Jahrfeier des Westfälischen Frieden.  
Wappen / Altar zwischen zwei Säulen.

Nau 23, Deth./Ord. 254 kl. Stempelfehler, vz 100,-



1283



## LÖWENSTEIN - WERTHEIM - VIRNEBURG

**Friedrich Ludwig, 1731-1796**

- 1283 Silbermedaille 1781 (von Stockmar, 55,3 mm), auf sein 50-jähriges Regierungsjubiläum. Büste / Löwe und Genius an Tor mit verschiedenen Wappen. Wibel 148 schöne Patina, min. Rdf., vz 750,-



1284



1285



1284

## LÖWENSTEIN - WERTHEIM - ROCHEFORT

**Karl Thomas, 1735-1789**

- 1284 30 Kreuzer 1767. Wibel 243 f. ss 90,-

**Dominik Konstantin, 1789-1806.**

- 1285 Silberklippe 1789 (unsigniert, 28,8 x 28,9 mm), auf seinen Regierungsantritt. Brustbild / Genius mit Füllhorn neben Baum und Wappen. Wibel 320 f. vz 125,-



1286



1287



1286

## LÜBECK

**- Stadt**

- 1286 Taler 1537, mit Brustbild und Titel Karl V. Dav. 9398, Behrens 90a kl. Sfr., ss+ / ss 2 500,-  
 1287 1/2 Taler zu 16 Schilling 1580, mit Titel Rudolph II. Behrens 209 SR, ss 200,-



1,5:1



1288



1,5:1

1288

Dukat 1660.

Friedlb. 1486, Behrens 621

Gold

l. gewellt, ss - vz

1 750,-



1289



ex 1290



1289



1291



1291

1289

Taler 1742, mit Titel Karl VII.

Dav. 2418, Behrens 195, J. 35 kl. Rdf., ss - vz

700,-

1290

Lot von 2 Stück: 32, 48 Schilling 1752.

Dav. 629, Behrens 300, 291, J. 21, 22 kl. Sfr., ss, ss+

120,-

1291

Taler zu 48 Schilling 1752.

Dav. 2420, Behrens 291a, J. 22 Rdf., ss

100,-



1292



1293



**- Bistum**

**August Friedrich von Holstein-Gottorp, 1666-1705**

1292

2/3 Taler 1678, Eutin.

Dav. 621, Behrens 801b kl. Kr., ss

110,-

1293

2/3 Taler 1688, Eutin.

Dav. 621, Behrens 802 min. Sfr., ss

110,-



1295



1294



1296



## MAGDEBURG

### - Erzbistum

#### Hartwig, Graf von Sponheim, 1079-1102

1294 Denar. Gekrönter Kopf n. links / Kreuz über Mauer. Mehl 79, Slg. Bonh. 609 ss 60,-

#### Ludolf von Kroppenstedt, 1192-1205, oder Albrecht von Käfernburg, 1205-1232

1295 Brakteat. Brustbild des Hl. Moritz mit Schwert und Palmzweig in Fünffaß. Berger 1540, Mehl 453, Slg. Bonh. 758 ss 80,-

1296 Brakteat. Brustbild des Hl. Moritz zwischen zwei Türmen mit Fahnen, Kopf des Erzbischofs unter Giebel. Berger 1583, Mehl 471, Slg. Bonh. 729 ss - vz 80,-



1297



1298



1299



1300

1297 Brakteat. Hüftbild des Hl. Moritz mit Kreuzstab und Fahne. Berger 1586, Mehl 482, Slg. Bonh. 712 ss 50,-

1298 Brakteat. Brustbild des Hl. Moritz mit zwei Fahnen über Dreibogen, darin geistliche und weltliche Büste durch Turm mit Kreuz getrennt. Berger 2871, Mehl 487, Slg. Bonh. 730 vz 100,-

#### Burghardt von Woldenberg, 1232-1235

1299 Brakteat. Stehender Erzbischof mit Krumm- und Kreuzstab zwischen zwei Türmen. Berger -, Mehl 499, Slg. Bonh. 704 ss+ 80,-

#### Rudolf von Dingelstedt, 1254-1260

1300 Brakteat. Hl. Moritz mit Lanze und Kreuzstab. Berger 1599, Mehl 574, Slg. Bonh. 776 ss 40,-



1301



1302



1301

## MAINZ

### - Erzbistum

#### Anselm Franz, Freiherr von Ingelheim, 1679-1695

1301 Schautaler 1687. P. A. 570, Slg. Wa. - schöne Patina, kl. Hksp., vz 850,-

1302 1/12 Taler 1689, Erfurt. P. A. -, Slg. Wa. 446 (unediert), Gräßler/Walde 749 kl. Sfr., ss - vz 140,-





1304



1303



1304

1303 15 Kreuzer 1690.

P. A. 580, Slg. Wa. 453 (Erfurt) f. vz

125,-

**Lothar Franz von Schönborn, 1695-1729**

1304 Silbermedaille 1705 (unsigniert, 39,3 mm), auf den Domscholasten Casimir Ferdinand Adolph, Freiherr von Waldbott-Bassenheim. Schrift / Hl. Martin den Mantel teilend.

P. A. 831, Slg. Wa. 710 Felder geglättet, kl. Rdf., f. ss

275,-



1305



1306



1305

**Johann Friedrich Karl von Ostein, 1743-1763**

1305 Silbermedaille 1758 (Chronogramm, von J. L. Oexlein, 43,2 mm), auf das Jubiläum des Domherrn Lothar Georg Joseph, Graf von Stadion. Ecclesia und Spes mit Familienwappen / Schrift.

P. A. 830, Slg. Wa. 718 vz - St

900,-

1306 1/8 Taler 1763, auf seinen Tod.

P. A. 704, Slg. Wa. 525 winz. Sfr., vz

250,-



1307



1308



**Emerich Joseph, Freiherr von Breitbach-Bürresheim, 1763-1774**

1307 Konventionstaler 1764.

Dav. 2424, P. A. 711, Slg. Wa. 594 kl. Sfr., s - ss

125,-

1308 Konventionstaler 1765.

Dav. 2424, P. A. 714, Slg. Wa. 596 ss - vz

300,-





1314



1315



1314 Konventionstaler 1794.

Dav. 2429, P. A. 771, Slg. Wa. 646 ss - vz 400,-

1315 Konventionstaler 1794.

Dav. 2432, P. A. 774, Slg. Wa. 650 min. Sfr., vz 400,-



1316



1317



1316 Konventionstaler 1794.

Dav. 2433, P. A. 777, Slg. Wa. 651 kl. Sfr., f. vz 400,-

1317 Konventionstaler 1794, Kontribution.

Dav. 2431, P. A. 775, Slg. Wa. 652 vz+ 725,-



1,5:1



1318



1,5:1



1318 Dukaten 1795.

Friedb. 1682, P. A. 780, Slg. Wa. 656 Gold vz 1 000,-



1319



1320



1319

### - Stadt

1319 2/3 Taler 1899, Notgeld des französischen Kommandanten Marquis d'Uxelles, geprägt während der Belagerung durch die kaiserlichen Truppen. Dav. 660, Brause-Mansfeld Tf. 17.2, Slg. Wa. 737 RR! ss+ 800,-

1320 Silbermedaille 1793 (von Loos, 36,8 mm), auf die Einnahme der Stadt durch kaiserliche Truppen. Brustbild von Friedrich Wilhelm II., König von Preussen / Adler mit Blitzen über der Stadtansicht von der Rheinseite. Sommer A 34, P. A. 858, Slg. Wa. 761 kl. Rdf., vz 135,-



1321



1322



1321

- 1321 Bronzemedaille 1841 (von Loos, 48,2 mm), auf das 25-jährige Dienstjubiläum des Regierungspräsidenten Ludwig, Freiherr von Lichtenberg. Büste n. links / Wappen. P. A. 2681, Slg. Wa. 833 kl. Kr., vz 125,-
- 1322 Tragbare Silbermedaille 1870 (Signatur: GSCH, 18,1 mm), auf die Rede des Armee-Oberbefehlshabers zum Kriegsausbruch. Büste des preussischen Königs Wilhelm I. / Schrift. Slg. Wa. - vz 120,-



1323



1324



- 1323 Tragbare Silbermedaille 1894 (von Schultz, 42,4 mm), auf das Elfte Deutsche Bundesschiessen. Germania mit Büchse und Wappen / Stadtsicht. Slg. Pe. 1435, Steulm. XI 2, Slg. Wa. 843 vz 125,-
- 1324 Silbermedaille 1903 (Signatur: W. H. M., 42,4 mm), auf das 40-jährige Jubiläum von Philipp Brand, als Großmeister der Freimaurer Großloge "Zur Eintracht". Brustbild fast v. vorne / Wappen der Loge über Attributen. HCZ 1062, Slg. Wa. - R! Randpunze "5", f. St 225,-



1325



1326



1325

## MANSFELD

### - VORDERORTLINIE BORNSTEDT

**Bruno II., Wilhelm I., Johann Georg IV. und Volrat VI., 1605-1615**

- 1325 Taler 1610, Eisleben. Dav. 6919, Tornau 153c vz 350,-

### - VORDERORTLINIE EISLEBEN

**Johann Georg III., 1647-1710**

- 1326 1/3 Taler 1669, Eisleben. Tornau 492 ss - vz 80,-



1327



1328



1327



1329



1,5:1



1,5:1



1329

## MECKLENBURG - SCHWERIN

### Friedrich Franz I., 1785-1837

- 1327 4 Schillinge 1828. AKS 15, J. 35 vz - St 230,-  
 1328 2 1/2 Taler 1833. Friedb. 1728, D. S. 143, AKS 3, J. 79, Schlumb. 505 **Gold, R!** kl. Kr., vz 2 000,-

### Friedrich Franz II., 1842-1883

- 1329 Ovale Goldmedaille 1862 (unsigniert, von F. W. Kullrich, 16,4 x 19,6 mm, 4,6 g), auf den Tod seiner Gemahlin Auguste von Reuß. Ihre Büste n. links / Kranz.  
 Kunzel 74, S. u. K. -, Sommer - **Gold** Fassungsspuren, f. ss 550,-



1331



1330



1331

- 1330 Vereinstaler 1867, auf das 25-jährige Regierungsjubiläum. Thun 216, AKS 55, J. 59 kl. Rdf., f. vz 100,-

## MONTFORT

### - Grafschaft

### Anton V., 1686-1693

- 1331 60 Kreuzer 1691 (aus 1690), Langenargen. Dav. 687, Ebner 132 Stempelfehler, vz 200,-



1332



1333



- 1332 60 Kreuzer 1691, Langenargen. Dav. 687, Ebner 131 vz 250,-

## MÜHLHAUSEN

### - Stadt

- 1333 2/3 Taler 1767, Clausthal. Dav. 689, Behr 49, J. 6 ss 300,-



1335



1334



1335

## MÜNSTER

### - Stadt

- 1334 Silbermedaille 1648 (von E. Ketteler, 40,7 mm), auf den Westfälischen Frieden. Stadtansicht / Drei Tauben die den Kaiser, Frankreich und Schweden symbolisieren, über Krönungsinsignien.  
Deth./Ord. 129, P.i.N. 123 f. vz 250,-

### - Bistum

#### Christoph Bernhard von Galen, 1650-1678

- 1335 Breiter Taler 1661, auf die Einnahme der Stadt. Dav. 5603, Schulze 106e kl. Kr. u. Rdf., f. vz 400,-



1,5:1



1336



1,5:1



- 1336 6 Dukaten 1661 (22,0 g), auf die Einnahme der Stadt.  
Friedb. 1773, Schulze 103a, Dethlefs B/c **Gold, RRR!** vz 20 000,-  
*Aus Sammlung Prof. Dr. Friedrich Wielandt, Freiburg.*



1338



1337



1338

- 1337 **Sedisvakanz 1801**  
 2/3 Taler 1801. Schulze 270, Zep. 334 kl. Stempelfehler, vz 350,-  
*Aus Sammlung Prof. Dr. Friedrich Wielandt, Freiburg.*

**NASSAU - USINGEN - WEILBURG**

- 1338 **Adolph, 1839-1866**  
 Vereinsdoppeltaler 1860. Thun 235, AKS 61, J. 61 kl. Rdf., ss - vz 320,-  
*Aus Auktion Kölner Münzkabinett 50, Los-Nr. 225.*



1339



1340



1339

- 1339 Ein zweites Exemplar. vz 350,-  
 1340 Vereinstaler 1864, auf das 25-jährige Regierungsjubiläum. Thun 238, AKS 77, J. 63 vz 125,-



1341



**NAUMBURG**

**- Stadt**

- 1341 Lot von 2 Stück: Bronze- und Silbermedaille 1918 (von Hosaeus, je 34,2 mm), des Studentischen Senioren-Conventverbandes Kösen. Ansicht der Rudelsburg über der Saale / Löwe. vz, ss - vz 100,-



1342



1343



## NÜRNBERG

### - Stadt

- 1342 Guldentaler zu 60 Kreuzer 1581, mit Titel Rudolph II.  
Dav. 84, Kellner 143, Slg. Erl. 251 kl. Schrötlingsriß, ss+ 500,-
- 1343 Guldentaler zu 60 Kreuzer 1612, mit Titel Rudolph II.  
Dav. 89, Kellner 149, Slg. Erl. 262 schöne Patina, vz - prfr 1 000,-



1344



1345



- 1344 Taler 1624, mit Titel Ferdinand II. Dav. 5636, Kellner 230b, Slg. Erl. 408 min. ZE, vz 300,-
- 1345 Taler 1626, mit Titel Ferdinand II. Dav. 5636, Kellner 230a, Slg. Erl. 401 f. vz 250,-



1346



1347



1346



- 1346 Taler 1630, mit Titel Ferdinand II. Dav. 5648, Kellner 242, Slg. Erl. 423 kl. Stempelfehler, vz 900,-
- 1347 Guldentaler zu 60 Kreuzer 1631, mit Titel Ferdinand II.  
Dav. 94, Kellner 207, Slg. Erl. 371 l. Prägeschwäche, kl. Rdf., vz 1 500,-





1348



- 1348 Taler 1631 (Chronogramm), mit Brustbild und Titel Ferdinand II. / Stadtansicht.  
 Dav. 5650, Kellner 244, Slg. Erl. 432 kl. ZE, kl. Stempelfehler, ss - vz 550,-



1349



1350



1349

- 1349 Taler 1633 (Chronogramm), mit Titel Ferdinand II. / Stadtansicht.  
 Dav. 5652, Kellner 246, Slg. Erl. 433 schöne Patina, min. justiert, kl. Sfr., vz - prfr 2 000,-
- 1350 Doppelter Lammdukat 1649. Friedb. 1832, Kellner 49, Slg. Erl. 522 **Gold** Rs. l. berieben, vz 2 000,-
- 1351 Lot von 85 Stück: Einseitiger Pfennig 1676 - 1687 (61x), 1 Kreuzer 1676 - 1678 (24x).  
 Kellner 335, 336, Slg. Erl. 667, 656 meist vz - St 850,-



1,5:1



1352



1,5:1

- 1352 Taler o. J. (1688), "Rathaustaler" mit offenen Türen / Stadtansicht.  
 Dav. 5663, Kellner 260, Slg. Erl. 630 schöne Patina, vz 4 500,-



1,5:1



1353



1,5:1

1353 Taler 1698, Stadtansicht, auf den Frieden von Rijswijk. Dav. 5669, Kellner 266, Slg. Erl. 637 vz - St 3 500,-



1354



1,5:1



1354



1355



1355

1354 Silbermedaille 1703 (unsigniert, von M. Brunner, 43,2 mm), auf die Einnahme der Festung Rothenberg durch Truppen des Fränkischen Kreises. Wappen um gekrönten Doppeladler / Festung unter Beschuss. Fischer/Maué 3.501, Slg. Wilm. 1179. Slg. Erl. 1069 R! kl. Stempelfehler, kl. Rdf., vz 2 500,-

1355 Silbermedaille 1730 (von G. W. Vestner, 44,0 mm), auf die 200-Jahrfeier der Übergabe der Augsburger Konfession. Brennende Kerze zwischen Kelch und Kanne auf Altar / Engel mit Buch über Altar. Bernheimer 262, Slg. Erl. 2851, Slg. Whiting 424 Felder geglättet, Rdf., ss 110,-



1,5:1



1356



1,5:1

1356 10 Kreuzer 1756, mit Brustbild und Titel Franz I. Kellner 364, Slg. Erl. - **RRR!** 1. Prägeschwäche, vz+ 1 500,-



1357



1358



1359



1357 Konventionstaler 1757, mit Brustbild und Titel Franz I. Dav. 2485, Kellner 338a, Slg. Erl. 706 ss - vz 225,-  
1358 Konventionstaler 1761, mit Titel Franz I., "Friedenswunsch". Dav. 2487, Kellner 339, Slg. Erl. 712 schöne Patina, vz - St 600,-  
1359 Konventionstaler 1765, mit Titel Joseph II. / Stadtansicht, mit Laubrand. Dav. 2494, Kellner 344a, Slg. Erl. 758 schöne Patina, vz - St 1 000,-



1361



1360



1361

1360 1/2 Konventionstaler 1766, mit Titel Joseph II. Kellner 354, Slg. Erl. 775 vz - St 300,-  
1361 Konventionstaler 1768, mit Titel Joseph II. / Stadtansicht, mit Laubrand. Dav. 2494, Kellner 344c, Slg. Erl. 760 f. vz 250,-



1,5:1



1362



1,5:1

1362 Kreuzer 1796, Stadtansicht.

Kellner 385, Slg. Erl. 815 vz 110,-



1363 1:1,3



1363 Prägestempel der Medaille 1896 (von C. Balmberger, 50,0 mm, Stempel 101,3 mm), auf die II. Bayerische Landesausstellung. Girlande und zwei Wappen über Stadtansicht. Erl. 389 kl. Kr., vz

150,-



1364

## OETTINGEN

Wolfgang I. und Joachim, 1477-1520

1364 Lot von 11 Stück: Batzen 1518, 1519, 1521, 1523

Löffel. 40 ff. ss 300,-



1365



1365 **Albert Ernst I., 1659-1683**  
Gulden zu 60 Kreuzer 1675.

Dav. 736, Löffelh. 328 kl. Sfr., ss 70,-



1,5:1



1366



1,5:1

### OLDENBURG

1366 **Paul Friedrich August, 1829-1853**  
Doppeltaler 1840, für das Fürstentum Birkenfeld.

Thun 239, AKS 8, J. 56 **RR !** kl. Kr., f. St 3 500,-



1367



### PASSAU

- Bistum

1367 **Johann Philipp von Lamberg, 1689-1712**  
Taler 1694, Regensburg.

Dav. 5716, Kellner 141 ss - vz 700,-



1368



1369



1370



## PFALZ

### - Kurlinie zu Simmern

#### Friedrich III., 1557-1576

- 1368 2 Kreuzer 1570, Heidelberg, mit Titel Ferdinand I. Slg. Noss 236, Slg. Memmesh. 2204 min. Prägeschwäche, f. vz / ss 50,-

#### Johann Kasimir von Lautern, 1576-1592

- 1369 Vergoldete, ovale Silbergußmedaille 1591 (von C. de la Cloche, 31,8 x 38,6 mm). Brustbild / Wappen in Ring. Stemper 129, Slg. Memmesh. - Hksp., Felder ziseliert, ss 700,-

#### Friedrich IV., 1592-1610

- 1370 Albus zu 8 Pfennig 1608, Mannheim. Slg. Noss 262, Slg. Memmesh. 2249 f. vz 100,-



1371



1372



#### Friedrich V., 1610-1623

- 1371 Kipper-12 Kreuzer o. J., Heidelberg. Slg. Noss 272, Slg. Memmesh. - l. Prägeschwäche, vz - prfr 150,-

- 1372 Ein zweites, ähnliches Exemplar, ohne Beizeichen. l. Prägeschwäche, vz 125,-



1373



1374



1373

### - Kurlinie zu Neuburg

#### Philipp Wilhelm, 1685-1690

- 1373 Bronzemedaille 1688 (von G. Hautsch, 45,0 mm), auf den Einfall der französischen Streitkräfte in der Pfalz. Plündernde Soldaten / Drei weibliche Allegorien. Glatter Rand. Stemper 291, Slg. Memmesh. 2375., Slg. Erl. 2513 var. (Randschrift) kl. Sfr., vz 100,-

#### Karl Philipp, 1716-1742

- 1374 Silberabschlag von den Stempeln des Doppeldukaten 1742, Mannheim, auf seinen Tod. Slg. Memmesh. 2431 vz / f. St 250,-



1375



1376



### - Kurlinie zu Sulzbach

#### Karl Theodor, 1743-1799

- 1375 Silberabschlag von den Stempeln des Dukaten 1742, der Stadt Mannheim, auf seine Vermählung mit Maria Elisabetha Augusta.  
Stemper 474, Slg. Noss II, 536, Slg. Memmesh. 2441 schöne Patina, vz - St 100,-
- 1376 Silberabschlag von den Stempeln des Dukaten 1750, auf die Huldigung der Stadt Wiesloch.  
Stemper 500 A, Slg. Memmesh. 2464 f. vz 125,-



1378



1377



1379



- 1377 20 Kreuzer 1793, Mannheim. Slg. Noss -, Slg. Memmesh. - ss 140,-

### PFALZ - NEUBURG

#### Wolfgang Wilhelm, 1614-1653

- 1378 2 Kreuzer 1626, Kallmünz. Slg. Noss II, 595, Slg. Memmesh. 2842 f. vz 40,-

### PFALZ - ZWEIBRÜCKEN - VELDENZ

#### Johann I., 1569-1604

- 1379 2 Kreuzer o. J., Zweibrücken. Slg. Noss II 390, Slg. Memmesh. 2679 I. Prägeschwäche, ss 60,-



1380



1381



1380

### PREUSSEN

#### Friedrich Wilhelm, "der Große Kurfürst", 1640-1688

- 1380 Silbermedaille 1681 (von J. Elers, 49,0 mm), auf die Huldigung in Magdeburg. Medaillon des "Großen Kurfürsten" über Stadtansicht / Kniende Stadtgöttin empfängt preussischen Adler mit Füllhorn. Brockm. 240 Kr. auf dem Rand, kl. Rdf., f. vz 900,-

#### Friedrich III., 1688-1701

- 1381 2/3 Taler 1689, Minden. Dav. 278, v. Schr. 214 Fundexemplar, s 50,-



1382



1382 2/3 Taler 1690, Berlin.

Dav. 270, v. Schr. 74 ZE, ss+ 90,-



1,5:1



1383



1,5:1

**Friedrich II., "der Große", 1740-1786**

1383 Dukat 1740, Berlin, auf die Huldigung in Königsberg.

Friedlb. 2365, Olding 375, v. Schr. 2 Gold, R! f. St 3 300,-



1385



ex 1384



1385

1384 Lot von 2 Stück: 1/2 Taler 1750, Berlin, Wilhelm I., Vereinstaler 1861 A, "KRÖNUNGSTALER".

Olding 12a, 403, v. Schr. 189, Thun 265, AKS 116, J. 87 f. ss, vz 100,-

1385 Taler 1750, Breslau.

Dav. 2583, Olding 28a, v. Schr. 179 Sfr., f. Kr., f. ss 150,-



1386



1387



1386

1386 Silbermedaille 1763 (von J. L. Oexlein, 44,6 mm), auf den Frieden von Hubertusburg. Fama über Schloß Hubertusburg / Stehende Göttin mit Zepter und Ähre.

Olding 931, P.i.N. 595, F. u. S. 4454 kl. Rdf., vz 100,-

1387 Taler 1777, Berlin.

Dav. 2590, Olding 70, v. Schr. 463 ss 80,-





1,5:1



1388



1,5:1



- 1388 Taler 1781, Breslau, "Hoym-Taler", zum 42. Geburtstag des Ministers in Schlesien, Karl Georg Heinrich von Hoym.  
 Dav. -, Olding 483, v. Schr. 414b, F. u. S. 1181 **RRRR!** schöne Patina, Prüfspur, f. vz 35 000,-  
 Exemplar Kölner Münzkabinett Auktion 50, Nr. 225.



1389



1391



1390



- 1389 Taler 1786, Berlin, "Sterbetaler". Dav. 2590, Olding 70, v. Schr. 473 vz 200,-  
**Friedrich Wilhelm II., 1786-1797**  
 1390 Taler 1794, Berlin. Dav. 2599, Olding 3, v. Schr. 38, J. 25 f. ss 70,-  
 1391 Konventionstaler 1794, Berlin, für den Handel mit Süddeutschland.  
 Dav. 2600, Olding 55, v. Schr. 222, J. 182 min. justiert, vz - prfr 750,-



1,5:1



1392



1,5:1

**Friedrich Wilhelm III., 1797-1840**

1392 1/2 Friedrichs d'or 1806 A.

Friedrb. 2424, Olding 211, D. S. 156, AKS 6, J. 103, Schlumb. 552 Gold vz 1 750,-



1393



1394



1393

1393 Bronzemedaille 1814 (von R. Gayrand, 40,6 mm), auf seinen Besuch in der Pariser Münze. Brustbild n. links / Schrift.

Olding 276, Slg. Julius 3018 Stempelfehler, vz 125,-

1394 Taler 1816 A.

Thun 244, Olding 103, AKS 11, J. 33 kl. Rdf., ss+ 50,-



1395



1396



1398



1397



1399



1395 1/6 Taler 1817 D.

Olding 125, AKS 24, J. 31 f. St 240,-

1396 3 Pfennige 1825 A.

Olding 189, AKS 33, J. 44 f. vz 110,-

1397 3 Pfennige 1825 D.

Olding 203, AKS 33, J. 44 min. Sfr., f. ss 100,-

1398 2 Pfennige 1826 A.

Olding 190, AKS 34, J. 43 prfr 250,-

1399 3 Pfennige 1826 D.

Olding 203, AKS 33, J. 44 f. ss 120,-



1400



1401



1402



1400 4 Pfennige 1829 D. Olding 202, AKS 32, J. 45 RR! ss 250,-

**Friedrich Wilhelm IV., 1840-1861**

1401 4 Pfennige 1841 A. Olding 326, AKS 89, J. 45 St 250,-

1402 4 Pfennige 1850 A. Olding 334, AKS 89, J. 53 winz. Rdf., f. St 225,-



1403



1404



1403 Vereinstaler 1861 A, "STERBETALER". Thun 262, Olding 316, AKS 78, J. 84 mit polierten Stempeln geprägt, EA 225,-

**Wilhelm I., 1861-1888**

1404 Vereinstaler 1861 A, "KRÖNUNGSTALER". Thun 265, Olding 403, AKS 116, J. 87 GCN MS 66, St 80,-



1407



ex 1405



1407

1405 Lot von 2 Stück: Vereinstaler 1861 A, "KRÖNUNGSTALER", 1871 A, "SIEGESTALER". Thun 265, 272, Olding 403, 408, AKS 116, 118, J. 87, 99 vz, vz - St 100,-

1406 Lot von 7 Stück: 3 Pfennig 1861 A, 1/2 Silbergroschen 1867 B, 2 1/2 Silbergroschen 1867 A, 2, 4 Pfennig 1868 C, 1 Silbergroschen 1872 A, 1 Pfennig 1873 A. vz, St 110,-

1407 Vereinsdoppeltaler 1861 A. Thun 268, Olding 401, AKS 95, J. 94 kl. Rdf., vz 1 700,-



1408

1408 4 Pfennige 1869 A.



1409

1409 1 Pfennig 1870 A.



1408

Olding 423, AKS 105, J. 53 PP 180,-

Olding 433, AKS 108, J. 50 PP 150,-



1410

**Wilhelm II., 1888-1918**

1410 Silbermedaille 1889 (unsigniert, von L. Pulst, 38,3 mm), auf die kaiserliche Familie. Büsten des Kaiserpaares n. links zwischen Engeln mit Palmzweig und Krone / Brustbilder der drei Prinzen.

Slg. Marienb. 6889a kl. Rdf. u. Druckstelle, vz 100,-



1411

1411 Silbermedaille 1895 (unsigniert, 34,5 mm), auf die Eröffnung des Nord-Ostsee-Kanals. Brustbild n. links / Landkarte mit altem und neuem Seeweg. Mit Randschrift.

Slg. Marienb. 7020, Lange 1377 kl. Rdf., f. vz 60,-



1410

**Lot**

1412 Lot von 40 Stück: Albrecht, Groschen 1543 - Wilhelm I., Silbergroschen 1869.

meist ss 480,-



1415



1414



1413



1414



1415

**QUEDLINBURG**

**- Abtei**

**Dorothea Sophia von Sachsen-Altenburg, 1617-1645**

1413 1/24 Taler 1619.

Mehl - , vgl. 439 R! vz 50,-

**REGENSBURG**

**- Herzogliche Münzstätte**

**Heinrich II., zweite Regierung, 985-995**

1414 Denar. Kreuz / Letternkirche.

Hahn 22e2 ss+ 275,-

**- Bistum**

**Sedisvakanz, 1763-1764**

1415 Silbermedaille 1763 (von J. L. Oexlein, 34,3 mm). Wappenschild / Dom.

Em./Koz. 107.2, Zep. 249, Slg. Erl. 2305 kl. Kr., vz - St 200,-



1416



1417



1416

- 1416 Silbermedaille 1763 (von J. L. Oexlein, 55,5 mm). Wappenschild im Kranz der Domkapitularwappen / Dom. Em./Koz. 106.2, Zep. 248, Slg. Erl. 2304 kl. Rdf., f. Kr. auf dem Rand, ss 250,-
- Stadt
- 1417 Silbermedaille 1653 (von H. Federer, 40,2 mm), auf die Krönung von Ferdinand IV. zum römischen König. Engelskopf über Schrift / Adler mit Reichsapfel über Stadtansicht. Plato 125 schöne Patina, vz 800,-



1418



1420



1419



- 1418 Taler o. J., mit Brustbild und Titel Karl VII. / Stadtansicht. Dav. 2614, Beckenb. 6173 vz 1 800,-
- 1419 Konventionstaler 1756, mit Brustbild und Titel Franz I. / Stadtansicht. Dav. 2618, Beckenb. 7103 ss 250,-
- 1420 1/2 Konventionstaler 1791, mit Brustbild und Titel Leopold II. / Stadtansicht. Beckenb. 7209 f. St 500,-



1421



1422



1421 Konventionstaler 1791, mit Brustbild und Titel Leopold II.  
1422 Ein zweites Exemplar.

Dav. 2631, Beckenb. 7117 vz 750,-  
schöne Patina, vz / f. St 900,-



1423



1424



1423

1423 Konventionstaler 1793, mit Brustbild und Titel Franz II. / Stadtansicht.

Dav. 2633, Beckenb. 7120 winz. Sfr., vz 500,-

## REUSS - OBERGREIZ

### - Ältere Linie

Heinrich XXII., 1859-1902

1424 Vereinstaler 1868.

Thun 281, AKS 15, J. 50 ss+ 140,-



1426



1425



1427



## REUSS - SCHLEIZ

### - Jüngere Linie

Heinrich LXVII., 1854-1867

1425 1 Pfennig 1858 A.

AKS 40, J. 129 St 70,-

1426 Vereinstaler 1858 A.

Thun 287, AKS 36, J. 133 ss 100,-

Heinrich XIV., 1867-1913

1427 Vereinstaler 1868 A.

Thun 288, AKS 41, J. 136 ss 120,-



1428



1429



1428

1428 Ein zweites Exemplar.

ss+ 140,-

## ROTTWEIL

- Königliche Münzstätte

Friedrich II., 1215-1250

1429 Brakteat. Adler mit Kopf n. rechts.

Berger 2565, Slg. Bonh. -, Klein / Ulmer 300 ss - vz 250,-

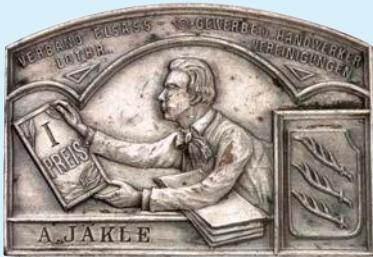

1430



1431



1430

## SAARBURG

- Stadt

1430 Versilberte Bronzeplakette 1910 (von A. Bogner, 49,5 x 34,0 mm). I. Preis der Elsass-Lothr. Gewerbe und Handwerker Vereinigungen, anlässlich der XIII. Ausstellung von Lehrlingsarbeiten. Lehrling über Buch mit Preisurkunde / Schrift.

vz 80,-

## SACHSEN

- vor der Teilung

Friedrich III., Albrecht und Johann, 1485-1500

1431 Schreckenberger o. J., Annaberg.

Keilitz 6, Slg. Mers. 335 R! kl. SR., ss 300,-



1432



1,5:1



1432

Johann und Georg, 1523-1530

1432 Taler o. J., Annaberg.

Dav. 9717, Schnee 51, Keilitz 86, Slg. Mers. 438 **Prachtexemplar!** kl. Kr., vz - prfr 2 500,-



1433



1434



**Johann Friedrich und Georg, 1534-1539**

1433

Taler 1538, Annaberg.

Dav. 9721, Schnee 72, Keilitz 128, Slg. Mers. - korrodiertes Fundexemplar, Kr., ss 150,-

**- ALBERTINISCHE LINIE**

Münzstätte wenn nicht anders angegeben, immer Dresden

**Christian II., Johann Georg und August, 1591-1611**

1434

Taler 1595.

Dav. 9820, Schnee 754, Kei./Kahnt 186, Slg. Mers. 776 ss 150,-



1435



1437



1435



1436



1436



1435

Taler 1610.

Dav. 7566, Schnee 767, Kei./Kahnt 228, Slg. Mers.- ss 180,-

**Johann Georg I., 1615-1656**

1436

Taler 1656, auf seinen Tod.

Dav. 7614, Schnee 894, Clauss/Kahnt 349, Slg. Mers. 1107 kl. Graffiti, ss+ 600,-

**Friedrich August I., 1694-1733**

1437

Silbermedaille 1726 (von J. W. Höckner, 55,0 mm), auf die Erbauung der Frauenkirche in Dresden.  
Schrift / Ansicht der Kirche.

Slg. Mers. 2412 min. Rdf. u. Kr., vz 1 000,-





1,5:1



1438



1,5:1



**Friedrich August III. (I.), 1763-1827**

1438 Goldabschlag zu 1/4 Dukat von den Stempeln des 1 Pfennig 1764.  
Friedb. -, Kahnt 1060, Slg. Mers. -, Schlumb. 958 **Gold** vz - St 900,-



1439



1440



1439

1439 Konventionstaler 1783. Dav. 2695, Schnee 1079, Kahnt 1081, Slg. Mers. - ss 70,-  
1440 3 Pfennig 1800 C. Kahnt 1139 prfr 200,-



1441



1442



1443



1441 8 Pfennige 1808 H. AKS 45, J. 7 f. St 120,-  
1442 1/12 Taler 1810. AKS 39, J. 8 f. St 80,-  
1443 1 Heller 1813 (aus 1313.), mit beidseitigem Mzz. H. AKS 52, J. 2b f. ss 60,-



ex 1444



1446



1445



1446



ex 1444

1444 Lot von 2 Stück: Konventionstaler 1821, 1823. Thun 298, 300, AKS 22, 24, J. 30, 33 ss 120,-

**Anton, 1827-1836**

1445 3 Pfennige 1833 G. AKS 78, J. 47 vz - St 150,-

**Friedrich August II., 1836-1854**

1446 Taler 1846. Thun 325, AKS 99, J. 76 vz+ 150,-



1447



1448



1449



1450



**Johann, 1854-1873**

1447 Ausbeutevereinstaler 1868. Thun 350, AKS 135, J. 128 vz+ 150,-

**SACHSEN - ALTENBURG**

**Johann Philipp, Friedrich, Johann Wilhelm und Friedrich Wilhelm II., 1603-1625**

1448 Taler 1623, Saalfeld. Dav. 7367, Schnee 272, Kernbach 4.14, Slg. Mers. 4169 ss 275,-

1449 Taler 1624, Saalfeld. Dav. 7371, Schnee 278, Kernbach 6.2, Slg. Mers. 4173 ss 275,-

**Joseph, 1834-1848**

1450 Taler 1841. Thun 354, AKS 49, J. 107 ss 110,-



1452



1451



1452

**Ernst, 1853-1908**

1451 Vereinstaler 1864 B. Thun 356 B, AKS 61, J. 113 Rdf., ss 80,-

**SACHSEN - COBURG - EISENACH**

**Johann Casimir und Johann Ernst, 1572-1633**

1452 Taler 1580, Saalfeld. Dav. 9756, Schnee 170, Grasser 81, Slg. Mers. - vz 900,-



1453



1455



1454



1453 Taler 1594, Saalfeld.

Dav. 9758, Schnee 174, Grasser 87, Slg. Mers. - winz. Sfr., vz - prfr

800,-

1454 Taler 1595, Saalfeld.

Dav. 9758, Schnee 174, Grasser 87, Slg. Mers. - schöne Patina, vz+

500,-

1455 1/2 Taler 1598.

Grasser 94, Slg. Mers. 2959 ss

450,-



1456



1458



1457



1456 Taler 1599, Saalfeld.

Dav. 9760, Schnee 179, Grasser 93, Slg. Mers. - ss

400,-

1457 Taler 1600, Saalfeld.

Dav. 9760, Schnee 181, Grasser 97, Slg. Mers. - **seltener Einzeltyp!** ss

450,-

1458 1/4 Taler 1605, Coburg.

Grasser 109, Slg. Mers. 2976 **RR!** Hksp., ss

300,-



1459



1460



1461



1462



- 1459 1/2 Taler 1607, Coburg.
- 1460 Taler 1607, Coburg.
- 1461 Taler 1608, Coburg.
- 1462 1/4 Taler 1609, Coburg.

- Grasser 108, Slg. Mers. - R! min. berieben, ss 300,-
- Dav. 7426, Schnee 185, Grasser 107, Slg. Mers. - ss - vz 450,-
- Dav. 7426, Schnee 185, Grasser 107, Slg. Mers. - ss 300,-
- Grasser 109, Slg. Mers. 2977 f. vz 800,-



1463



1464



- 1463 1/2 Taler 1613, Coburg.
- 1464 1/2 Taler 1615, Coburg.

- Grasser 114, Slg. Mers. 2964 vz 500,-
- Grasser 114, Slg. Mers. - ss+ 350,-



1465



1466



- 1465 Taler 1616, Coburg.
- 1466 1/2 Taler 1624, Saalfeld.

- Dav. 7429, Schnee 188, Grasser 113, Slg. Mers. - ss+ 350,-
- Grasser 203a, Slg. Mers. 2967 ss 350,-



1467



1467 1/2 Taler 1626, Saalfeld.

Grasser 203c, Slg. Mers. 2971 ss 350,-



1468



1469



### SACHSEN - COBURG - GOTHA

**Ernst I., 1826-1844**

1468 1/6 Taler 1842.

AKS 75, J. 271 min. Rdf., vz - St 250,-

**Ernst II., 1844-1893**

1469 1/6 Taler 1855.

AKS 106, J. 289 f. St 250,-



1470



1471



1470

1470 Vereinstaler 1869, auf das 25-jährige Regierungsjubiläum.

Thun 370, AKS 117, J. 298 vz 150,-

### SACHSEN - COBURG - SAALFELD

**Johann Ernst VIII., 1680-1729**

1471 1/8 Taler 1725, Saalfeld.

Grasser 442, Slg. Mers. 3636 R! vz 800,-



1473



1472



1473

**Franz Josias, 1745-1764**

1472 6 Pfennig 1746, Saalfeld.

Grasser 505, Slg. Mers. - R! kl. Sfr., vz 280,-

**Ernst Friedrich, 1764-1800**

1473 Konventionstaler 1764, Saalfeld.

Dav. 2751 A, Schnee 608, Grasser 527a, Slg. Mers. 3676 kl. Sfr., ss 225,-



1474



1475



1474

1474 Konventionstaler 1764, Saalfeld. Dav. 2751 B, Schnee 610, Grasser 527d, Slg. Mers. 3676 ss - vz 500,-  
 1475 1/2 Konventionstaler 1765, Saalfeld. Grasser 530, Slg. Mers. 3680 R! ss 300,-



1477



1476



1477

1476 1/2 Konventionstaler 1765, Saalfeld. Grasser 531, Slg. Mers. 3681 R! ss 300,-  
 1477 Konventionstaler 1765, Saalfeld. Dav. 2752, Schnee 613, Grasser 529, Slg. Mers. 3679 kl. Sfr., f. vz 300,-



1478



1479



1480



1478 1/48 Taler 1766, Saalfeld. Grasser 545, Slg. Mers. - ss 50,-  
 1479 1/48 Taler 1782, Saalfeld. Grasser 545, Slg. Mers. 3685 vz 150,-

**Franz Friedrich Anton, 1800-1806**

1480 3 Kreuzer 1805, Saalfeld, für Coburg, ohne Mmz ! Grasser -, J. - RR! Sfr., vz 200,-



1482



1481



1482

**Ernst, 1806-1826**

1481 Konventionstaler 1817, Saalfeld. Thun 372, AKS 126, J. 233 f. prfr 1 000,-

**SACHSEN - GOTHA - ALTENBURG**

**Friedrich I., 1675-1691**

1482 2/3 Taler 1679, Gotha. Dav. 856, Steguweit 66, Slg. Mers. 3061 ZE, Stempelfehler, ss 70,-





1489



1490



1489 Ein zweites Exemplar.  
1490 2/3 Taler 1691.

winz. Sfr., vz 120,-  
Dav. 881, Slg. Mers. 3504 kl. Sfr., vz 120,-



1491



1492



1493



### SACHSEN - WEIMAR

#### Friedrich Wilhelm und Johann, 1573-1603

1491 Taler 1575, Saalfeld. Dav. 9766, Schnee 231, Koppe 5b, Slg. Mers. 3738 vz 1 000,-  
1492 Taler 1589, Saalfeld. Dav. 9774, Schnee 245, Koppe 65, Slg. Mers. - ss 300,-

#### Johann Ernst und seine sieben Brüder, 1605-1619

1493 Taler 1614, Saalfeld. Dav. 7527, Schnee 346, Koppe 198, Slg. Mers. - Rdf., ss 280,-



1494



1495



#### Johann Ernst II., 1662-1683

1494 2/3 Taler 1677, Weimar. Dav. 892, Koppe 394, Slg. Mers. 3918 kl. Stempelfehler, winz. Sfr., vz 150,-  
1495 Ein zweites Exemplar. vz+ 180,-





1497

1496 2/3 Taler 167?, Weimar.

**Carl Friedrich, 1828-1853**

1497 Doppeltaler 1840 A.



1496

Dav. 891, Koppe 392 ff., Slg. Mers. 3916 ff. Prägeschwäche, ss - vz



1497

Thun 383, AKS 20, J. 532 kl. Rdf., ss - vz 500,-



1499

**Carl Alexander, 1853-1901**

1498 Vereinstaler 1858 A.



1498

Thun 386, AKS 33, J. 535 kl. Rdf., ss 80,-



1499

**SAYN - WITTGENSTEIN - WITTGENSTEIN**

**Gustav, 1657-1701**

1499 2/3 Taler 1676.

Dav. 916, M.-J. / V. 326 f. vz 130,-



1500

1500 2/3 Taler 1677.



1501

**SCHAUMBURG - LIPPE**

**Adolf Georg, 1860-1893**

1501 Vereinstaler 1865 B.



1500

Dav. 916, M.-J./V. 338 f. vz 130,-

Thun 390, AKS 19, J. 16 kl. Rdf., Kr., ss - vz 140,-



1502



1503



1502

### SCHLESISIEN

1502 Silbermedaille o. J. (1700, von J. Kittel, 58,1 mm), auf die Freundschaft. David und Jonathan reichen sich die Hände / Baum vor Landschaft. F. u. S. 5058 schöne Patina, kl. Rdf., vz 350,-

### SCHLESWIG - HOLSTEIN - GOTTORP

Christian Albrecht, 1659-1694

1503 2/3 Taler 1688. Dav. 574, Länge 379 R! Sfr., ss 250,-



1,5:1



1504



1,5:1

### SCHWÄBISCH HALL

- Stadt

1504 Taler 1545, mit Titel Karl V. Dav. 9213, Raff 32 **Prachtexemplar!** schöne Patina, min. Sfr., vz - prfr 3 000,-



1506



1505



1506

- 1505 1/2 Taler 1742, Nürnberg, mit Brustbild und Titel Karl VII. Raff 45, Slg. Erl. - kl. ZE, l. berieben, ss - vz 400,-
- 1506 Taler 1746, Nürnberg, mit Brustbild und Titel Franz I. Mit Laubrand. Dav. 2279, Raff 49a, Slg. Erl. - min. berieben, vz 600,-



1,5:1



1507



1,5:1

- 1507 Dukats 1777, Nürnberg, mit Brustbild und Titel Joseph II. Friedb. 1083, Raff 51, Slg. Erl. - Gold f. St 3 000,-



1509



1508



1509

### SCHWARZBURG - RUDOLSTADT

**Friedrich Karl, 1790-1793**

- 1508 1/2 Konventionstaler 1791, Saalfeld. Fischer 587, J. 20 vz 250,-
- 1509 Konventionstaler 1791, Saalfeld. Dav. 2772, Fischer 586, J. 21 winz. Sfr., vz 350,-



1511



1510



1511

**Friedrich Günther, 1807-1867**

- 1510 6 Pfennige 1808. AKS 4, J. 24 vz - prfr 150,-
- 1511 Konventionstaler 1812. Thun 391, AKS 1, J. 32 justiert, kl. Sfr., ss 250,-





1519



1518



1519



1520



1520

**Damian August Philipp Carl, Graf von Limburg-Gehmen-Styrum, 1770-1797**

- |      |  |                           |       |
|------|--|---------------------------|-------|
| 1518 | 1/2 Konventionstaler 1770, Mannheim, auf seine Inthronisation. | Ehrend 7/39 f. Kr., vz    | 150,- |
| 1519 | Konventionstaler 1770, Mannheim, auf seine Inthronisation.     | Dav. 2788, Ehrend 7/40 ss | 250,- |

**STRALSUND**

**- Stadt**

**Schwedische Besetzung**

**Karl XI. von Schweden, 1660-1697**

- |      |                 |   |       |
|------|-----------------|---|-------|
| 1520 | 2/3 Taler 1677. | Dav. 1008, AAJ 50 min. Sfr., f. Kr., ss | 225,- |
|------|-----------------|---|-------|



1,5:1



1521



1,5:1

**TRIER**

**- Erzbistum**

**Egilbert von Ortenburg, 1079-1101**

- |      |  |   |         |
|------|--|---|---------|
| 1521 | Denar. Brustbild n. rechts / Zwei gekreuzte Schlüssel. | Weiller 80, Dannenbg. 480 Prägeschwäche, ss | 2 000,- |
|------|--|---|---------|



1522



- |      |  |                                       |      |
|------|--|---------------------------------------|------|
| 1522 | Franz Georg von Schönborn, 1729-1756<br>1/8 Taler 1756, Koblenz, auf seinen Tod. | v. Schr. 1060 Feld I. bearbeitet, ss+ | 90,- |
|------|--|---------------------------------------|------|



1523

1523 Lot von 10 Stück: Boemund von Wassberg, 1/2 Schilling o. J., Jakob von Sierck, Weißpfennig o. J., dazu Albus 1660, 1668, 1790, 1/2 Petermännchen 1759, 3 Albus 1791, 1793, Salzburg, 1 Kreuzer 1805. s - ss, ss 100,-



1524



1525



1524

## ULM

### - Stadt

1524 Silbergußmedaille 1562 (von H. Wild, 35,4 mm), auf den Prediger M. Christoph Neuberger. Brustbild / Kruzifix vor Jerusalem. Habich 3235 neuerer Guß, vz 175,-

## WALDECK - PYRMONT

### Georg Heinrich, 1813-1845

1525 1/6 Taler 1843 A. AKS 23, J. 39 mit polierten Stempeln geprägt, winz. Sfr., f. St 300,-



1526



1527



1526

### Georg Victor, 1852-1893

1526 Vereinstaler 1859 A. Thun 410, AKS 45, J. 45 kl. Rdf., ss - vz 125,-

## WESTFALEN

### Hieronymus Napoleon, 1807-1813

1527 1 Mariengroschen 1808 C. AKS 20, J. 12 vz 100,-



1528

1528 Lot von 5 Stück: 1/6 Taler 1808 F, 1809 B, 1810, 1812 B, 1813 C. AKS 13-16, J. 3, 14, 21, 5 ss, ss+ 150,-



1529

1529 2/3 Taler 1808 C, Feinsilber.



1530

1530 2 Franken 1808 J.



1529

AKS 10, J. 15 ss

100,-

AKS 34, J. 37 I. Hksp., s - ss 60,-



1531

1531 2/3 Taler 1809 C, Feinsilber.



1532

1532 20 Franken 1809 C.



Friedb. 3517, D. S. 218, AKS 28, J. 41, Schlumb. 899



1531

AKS 11, J. 16 Patina, ss

100,-

Gold I. justiert, ss 800,-



1534

1534 2/3 Taler 1811 C, Feinsilber.



1533

Bronzeabschlag von den Stempeln der ovalen Verdienstmedaille 1809, für Tapferkeit. Gekröntes Monogramm / Kürass vor Armaturen. Schütz 2605.1, Slg. Julius 2198 schwache Tuscheziffer, f. St

400,-



1534

AKS 25, J. 17 ss

90,-



1535

**Lot**

1535 Lot von 14 Stück: 1 (2x), 4 Pfennig, 10 Centimes 1808 C, 1/24 Taler 1808 F, 1 (2x), 2 Centimes, 1/24, 1/12 Taler 1809 C, 2 Pfennig, 20 Centimes 1810 C, 3, 5 Centimes 1812 C.

meist ss 225,-



1536



1537



1536

### WIED - NEUWIED

Johann Friedrich Alexander, 1737-1791

1536 30 Kreuzer 1755. Schneider 61a s - f. ss 140,-

### WIED - RUNKEL

Johann Ludwig Adolf, 1706-1762

1537 2 Stüber 1758. Schneider 86 kl. Rdf., ss 100,-



1539



1538



1539

### WÜRTTEMBERG

Johann Friedrich, 1608-1628

1538 Kipper-Doppelschilling 1622. Kl.-R. 453.1 gestopftes Loch, ss 50,-

1539 Kipper-24 Kreuzer 1622. Kl.-R. 416a l. Prägeschäche, ss 300,-



1540



1541



1540 Kipper-Gulden 1622. Kl.-R. 379 R! ZE, Prägeschwäche, ss 400,-

1541 Kipper-Hirschgulden zu 60 Kreuzer 1623, Christophstal. Kl.-R. 400 l. Prägeschwäche, ss 280,-



1542



1543



1542 Ein zweites, ähnliches Exemplar. Kl.-R. 400.2b kl. Sfr., Prägeschwäche, ss 280,-

1543 Kipper-Hirschgulden zu 60 Kreuzer 1623, Christophstal, Variante mit MVNX. Kl.-R. 400.2 R! f. ss 500,-





1545



1546



1545



1544



1544

- 1544 Kipper-Hirschgulden zu 60 Kreuzer 1623, Tübingen. Kl.-R. 397/396 Sfr., l. Prägeschwäche, ss 280,-  
 1545 Taler 1625, Christophstal. Dav. 7859, Kl.-R. 326b Rdf., l. bearbeitet, ss 750,-

**Eberhard Ludwig, 1693-1733**

- 1546 Taler 1694, Augsburg, gemeinschaftlich mit Bischof Rudolph von Konstanz, für den Schwäbischen Kreis. Dav. 7799, Kl.-R. 39, Forster 321 vz 2 800,-



1548



1547



1548

- 1547 Karolin 1733. Friedb. 3584, Kl.-R. 23 Gold min. korrodiert, ss - vz 1 200,-

**Karl Eugen, 1744-1793**

- 1548 10 Kreuzer 1790. Kl.-R. 404.1 vz - St 750,-



1550



1549



1551



- 1549 1/2 Kreuzer 1791. Kl.- R. 453 ss - vz 50,-

**Friedrich II. (I.), 1797-1816**

- 1550 3 Kreuzer 1803. AKS 24, Kl.-R. 21a Stempelfehler, f. St 250,-  
 1551 6 Kreuzer 1804. AKS 23, Kl.-R. 20.1b vz - St 270,-



1553

1552 6 Kreuzer 1805.

**Wilhelm I., 1816-1864**



1552



1553

AKS 23, Kl.-R. 20.2a/c vz - St 270,-

1553 Doppelgulden 1845.

Thun 437, AKS 76, J. 72, Kl.-R. 91 min. Rdf., vz 100,-



1554

1554 Vereinstaler 1871, "SIEGESTALER".



1555

1555 Tragbare Silbermedaille 1889 (von K. Schwenzer, 30,4 mm), auf das 25-jährige Regierungsjubiläum. Brustbild / Schrift.



1554

Thun 443, AKS 132, J. 86, Kl.-R. 114 vz 100,-



1556



1556

1556 Kipper-Hirschgulden zu 60 Kreuzer 1622, Brenz.

kl.-R. 4a Sfr., vz 400,-

## WÜRTTEMBERG - WEILTINGEN

**Julius Friedrich, 1617-1635**



1,5:1



1557



1,5:1

## WÜRZBURG

**- Königliche Münzstätte**

**Otto III., 983-1002**

1557 Denar (vor 996). Kopf des Hl. Kilian mit halbmondförmiger Schläfenlocke / Kreuz.

Dannenbg. 955 Var. Prägeschwäche, ss+ 250,-



1558



1,5:1



1558

**- Bistum**

**Melchior Zobel von Giebelstadt zum Guttenberg, 1544-1558**

1558 Taler 1554, mit Titel Karl V.

Dav. 9975, Helm. 50, Slg. Pil. 904 vz 1 500,-



2:1



1559



2:1

**Johann Philipp von Greiffenklau zu Vollraths, 1699-1719**

1559 Doppeldukat 1705.

Friedb. 3676, Helm. 475, Slg. Pil. 1079 Gold, RRR! kl. Stempelfehler, vz

9 000,-



1560



**- Großherzogtum**

**Ferdinand von Österreich, 1806-1814**

1560 3 Kreuzer 1808.

AKS 7, J. 142 vz - St

100,-

## Lots Altdeutschland

- |      |  |                          |
|------|--|--------------------------|
| 1561 | Lot von 10 Stück: BAYERN, Doppelgulden 1855, BRAUNSCHWEIG-CALEMBERG-HANNOVER, 24 Mariengroschen 1711, BRAUNSCHWEIG-WOLFENBÜTTEL, 16 Gute Groschen 1787, HANNOVER-Stadt, 4 Mariengroschen 1669, HESSEN-KASSEL, 1/4 Taler 1766, LEUCHTENBERG, Batzen 1525, MANSFELD-EISLEBEN, 1/24 Taler 1632, NÖRDLINGEN, Batzen 1534, PREUSSEN, 1/3 Taler 1775, Breslau, FRANKREICH, Oktogonale Silbermedaille 1819 der Phönix-Feuerversicherung.  | ss, vz<br>280,-          |
| 1562 | Lot von 12 Stück: Hamburg Witten o. J., Batzen Augsburg 1521, Isny 1508, Leuchtenberg 1525 (?), 1535, Nördlingen 1519, 1523, Regensburg 1523, Salzburg 1512, Straßburg 1/2, 1 Groschen, 12 Kreuzer o. J.   | meist ss<br>220,-        |
| 1563 | Lot von 23 Stück: BADEN, Thun 30, BAYERN, Thun 97, 98, 107, BRAUNSCHWEIG, Thun 116, 121, FRANKFURT, Thun 142, 146, HANNOVER, Thun 166, 170, 174, HESSEN-KASSEL, Thun 184, HESSEN-HOMBURG, Thun 202, MECKLENBURG-STRELITZ, Thun 217, PREUSSEN, Thun 247, 248, 250, 251, 257, 260, 261, 266, SACHSEN-ALTENBURG, Thun 354.  | meist ss<br>1 200,-      |
| 1564 | Lot von 48 Stück: BADEN, Thun 30, BAYERN, Thun 32, 37 (3x, 3 Var.), 40, 43, 44, 48, 56, 71, 97, 98, 103, 105, 106, 107, FRANKFURT, Thun 130, 135, 142, 145 (3x), 1860, 1861, 1866), 146, HANNOVER, Thun 174, HESSEN-DARMSTADT, Thun 200, MECKLENBURG-STRELITZ, Thun 217, NASSAU, Thun 236, OLDENBURG, Thun 241, PREUSSEN, Thun 244, 246, 253 (2x), 1840, 1841), 258 (2x, 1846, 1851), 260, 262, 270, 271, SACHSEN, Thun 303, 309, 309 G, 348, 352, SCHWARZBURG-RUDOLSTADT, Thun 395, WÜRTTEMBERG, Thun 432, 437, 443.  | ss und besser<br>5 500,- |
| 1565 | Lot von 64 Stück: ANHALT-DESSAU, Thun 10, 11, BADEN, Thun 18, 30, 31, BAYERN, Thun 97, 98, 104, 105, 106 (R!), 107, BREMEN, Thun 125, 127, FRANKFURT, Thun 134, 139, 141, 142, 143 (R!), 146, 147, HANNOVER, Thun 166, 167, 168, 174, HESSEN-DARMSTADT, Thun 200, MECKLENBURG-SCHWERIN, Thun 214, MECKLENBURG-STRELITZ, Thun 217, NASSAU, Thun 236, OLDENBURG, Thun 241, PREUSSEN, Thun 244, 246, 246 D, 248, 250, 251, 256, 257, 260, 262, 265, 270, 270 B, 270 C, 271, 272, REUSS-OBERGREIZ, Thun 280, REUSS-SCHLEIZ, Thun 287, SACHSEN, Thun 309, 309 G, 326 F, 342 B, 345, 348 (2x, 1x Verrinstaler), 349, SACHSEN-ALTENBURG, Thun 356 B, SACHSEN-MEININGEN, Thun 379, SCHWARZBURG-RUDOLSTADT, Thun 394, 395, 397, WALDECK-PYRMONT, Thun 410, WÜRTTEMBERG, Thun 437, 440, 443. | ss und besser<br>5 500,- |

**Wir bitten um rechtzeitige Übersendung  
Ihrer Aufträge, damit eine sorgfältige  
Bearbeitung gewährleistet ist.**

# Medaillen

## GOETZMEDAILLEN



1566



1567



1566 Silbermedaille 1927 (36,1 mm), auf den 80. Geburtstag von Reichspräsident Paul v. Hindenburg. Büste / Wappen. Kienast 386 vz - St 50,-

1567 Silbermedaille 1930 (36,1 mm), auf die Rheinlandräumung. Germania mit Rhein- und Ruhrländern / Vater Rhein und die Pfalz bei Kaub. Kienast 450 mattiert, prfr 120,-



1568



1569



1568 Silbermedaille 1931 (36,2 mm), auf den 100. Todestag von Reichsfreiherr vom und zum Stein. Brustbild / Adler auf Fels. Kienast 461 mattiert, vz - St 120,-

1569 Silbermedaille 1935 (36,0 mm), auf die Einführung der Wehrpflicht. Nackter Krieger mit Schwert / Allegorie der Streitkräfte. Kienast 507 mattiert, prfr 150,-



1570



1571



1570 Silbermedaille 1936 (36,2 mm), auf den 150. Todestag von Friedrich dem Großen. Büste n. links / Preussischer Adler mit Krönungsinsignien über Putto mit Fahne und Buch. Kienast 512 mattiert, prfr 140,-

1571 Silbermedaille 1936 (36,2 mm), auf den 1000. Todestag von König Heinrich I. Hüftbild mit Schild und Fahne / Adler zwischen fünf Wappen. Kienast 522 mattiert, prfr 150,-

# ZEITGESCHICHTE

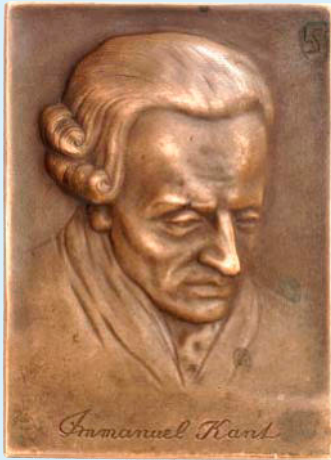

1572



1573



1572

- 1572 Bronzeplakette o. J. (1904, von Louise Federn-Staudinger, 44,7 x 61,9 mm), auf den 100. Todestag von Immanuel Kant. Brustbild v. vorne / Kniender Mann über Schrift. R! vz 90,-
- 1573 Silbermedaille 1914 (von P. Sturm, 34,4 mm), auf die Barmherzigkeit. Brustbild der Kaiserin Auguste Victoria n. links / Verwundeter zwischen Sanitäter und Krankenschwester. Zetzmann 5005 kl. Rdf., vz - St 80,-



1574



- 1574 Lot von 2 Stück: Silbermedaille 1914 (von Lauer, 33,3), auf die Befreiung Ostpreussens, Silbermedaille o. J. (unsigniert, 35,9 mm), auf Friedrich Ludwig Jahn. vz, prfr 50,-



1576



1575



1576

- 1575 Silbermedaille 1916 (von F. König, 33,3 mm), auf den Viererbund. Brustbilder von Franz Joseph I. und Wilhelm II., Mohammed V. und Ferdinand I. / Krieger und Fama. Zetzmann 3053 kl. Rdf., vz 70,-
- 1576 Silbermedaille 1931 (von O. Glöckler, 35,8 mm), auf den 60. Jahrestag der Reichsgründung. Brustbild Kaiser Wilhelm I. v. vorn / Reichsadler im Wappenkranz. mattiert, vz - St 60,-



1577



1578



1577 Silbermedaille 1931 (von F. Hörnlein, 35,8 mm), auf den gleichen Anlaß wie vorher. Büste von Bismarck n. links / Adler im Horst. A. F. A. 250 mattiert, prfr 70,-

1578 Silbermedaille 1933 (unsigniert, von O. Glöckler, 36,2 mm), auf die Machtergreifung. Brustbild von Adolf Hitler n. halblinks / Adler mit gesprengter Kette. Colb.-Hyd. 30 min. Rdf., vz 150,-



1579



1580



1579 Ein zweites Exemplar. mattiert, prfr 200,-

1580 Silbermedaille 1933 (von F. Beyer, 36,3 mm), auf die Ernennung von Hermann Göring zum Ministerpräsidenten. Brustbild n. links / Adler mit Schwert und Blitzen. mattiert, vz - St 250,-



1581



1582



1581 Silbermedaille o. J. (1933, von Morin, 36,1 mm) des Reichskolonialbundes, zur 50. Jahrfeier der Erwerbung deutscher Kolonien. Nackter Mann mit Schwert trennt Dornengestrüpp / Globus von Tieren und Städtenamen umgeben. Slg. Grönegr. 1249 geprägt mit polierten Stempeln, f. St 150,-

1582 Silbermedaille o. J. (1934, von B. Blecker, 36,1 mm), auf den Tod von Paul v. Hindenburg. Büste / Swastika über Handschlag. mattiert, vz - St 80,-



1583



1584



1583 Silbermedaille 1935 (von F. Kölle, 36,2 mm), auf die Volksabstimmung im Saargebiet. Landkarte / Bergmann. Mús. 15.3/49 Var. mattiert, vz - prfr 40,-

1584 Silbermedaille 1938 (von Hanisch-Concée, 36,1 mm), auf die Eingliederung der Ostmark. Büste Adolf Hitler / Innbrücke in Braunau. Colb.-Hyd. C-113 beschädigtes Originalletui, mattiert, prfr 300,-



1585



1586



1587



- |      |  |                  |                |       |
|------|--|------------------|----------------|-------|
| 1585 | Bronzemedaille 1938 (von Hanisch-Concée, 36,1 mm), auf den Anschluß Österreichs und das Münchner Abkommen. Büste Adolf Hitler / Reichsapfel. | Colb.-Hyd. C-114 | prfr           | 70,-  |
| 1586 | Ein zweites Exemplar.  |                  | prfr           | 70,-  |
| 1587 | Ein drittes Exemplar in Silber.  |                  | mattiert, prfr | 150,- |

**LOTS**

- |      |   |  |         |       |
|------|---|--|---------|-------|
| 1588 | Lot von 9 Stück: Silbermedaille 1927 (von K. Goetz, 36,1 mm), auf den 80. Geburtstag von Paul von Hindenburg, Württemberg, Wilhelm II., tragbare Silbermedaille o. J. (von K. Schwenzer, 28,3 mm), für Tapferkeit, diverse Medaillen aus unedlen Metallen (4x tragbar). |  | ss, vz  | 100,- |
| 1589 | Lot von 80 Stück: Diverse Jetons, Notmünzen, Medaillen aus unterschiedlichen Metallen.  |  | ss - PP | 180,- |



1590

**Prägestempel**

- |      |   |    |  |       |
|------|---|----|--|-------|
| 1590 | Prägestempel ohne Jahr, Schrift und Signatur (60,5 mm). Thronende Stadtgöttin vor Balustrade. | vz |  | 100,- |
|------|---|----|--|-------|



# Reichsmünzen

## KAISERREICH

### KLEINMÜNZEN

#### J. 1, EPA 1



1591

1591 1 Pfennig 1875 A. schöne Kupferpatina, St 30,-

1592 1 Pfennig 1876 E. schöne Kupferpatina, St 30,-

1593 1 Pfennig 1886 A. schöne Patina, St 30,-

#### J. 2, EPA 11

1594 2 Pfennig 1875 J. f. St 25,-



1595

1595 2 Pfennig 1876 D. St 50,-

#### J. 3, EPA 17



1596

1596 5 Pfennig 1875 F. St 40,-

1597 5 Pfennig 1876 G. St 30,-

#### J. 4, EPA 27



1598

1598 10 Pfennig 1873 A. schöne Patina, f. St 70,-

#### J. 5, EPA 40

1599 20 Pfennig 1873 A. f. St 40,-

#### J. 5, EPA 40



1600

1600 20 Pfennig 1873 B. schöne Patina, vz - St 150,-



1601

1601 20 Pfennig 1873 C. f. St 240,-



1602

1602 20 Pfennig 1873 D. schöne Patina, f. St 40,-



1603

1,5:1

1603

1603 20 Pfennig 1873 E. **RR !** f. vz 650,-



1,5:1

1604

1,5:1

1604 Ein zweites Exemplar. **in dieser Erhaltung sehr selten !** schöne Patina, f. St 1 750,-



1605

1605 20 Pfennig 1873 F. schöne Patina, St 180,-

J. 5, EPA 40



1606

1606 20 Pfennig 1873 G. winz. Kr., f. vz 60,-



1607

1,5:1

1,5:1

1607 20 Pfennig 1873 H.  
**in dieser Erhaltung sehr selten !**  
schöne Patina, f. St 1 400,-



1608

1608 20 Pfennig 1874 B.  
PCGS MS 65, schöne Patina, St 50,-



1609

1609 20 Pfennig 1874 C. winz. Kr., f. St 80,-



1610

1610 20 Pfennig 1874 E. f. St 40,-



1611

1611 20 Pfennig 1874 G. schöne Patina, St 40,-

1612 Lot von 64 Stück: 20 Pfennig 1874 G  
aus Originalrolle.  
mit Rollen-Papier, St 1 250,-

J. 5, EPA 40



1613

1613 20 Pfennig 1875 F. St 40,-



1614

1,5:1

1614

1614 20 Pfennig 1875 H. **Prachtexemplar !**  
schöne Patina, St 550,-



1615

1615 20 Pfennig 1876 A. PCGS MS 65, St 100,-



1616

1616 20 Pfennig 1876 B. schöne Patina, St 50,-



1617

1617 Ein zweites Exemplar.  
schöne Patina, St 50,-



1618

1,5:1

1618

1618 20 Pfennig 1876 H. **Prachtexemplar !**  
St 600,-



1619

1,5:1

1619

1619 20 Pfennig 1877 F. **Prachtexemplar !**  
St 380,-

J. 6, EPA 41



1620



- 1620 20 Pfennig 1887 A. winz. Kr., St 40,-  
 1621 20 Pfennig 1887 J. kl. Kr., f. St 30,-  
 1622 20 Pfennig 1888 A. f. St 30,-



1623



- 1623 Ein zweites Exemplar. EA 75,-

J. 7, EPA 44



1624



- 1624 50 Pfennig 1875 F. St 200,-



1625



- 1625 50 Pfennig 1875 H. RR !  
 schöne Patina, vz 1 100,-



1626



- 1626 50 Pfennig 1875 J. schöne Patina, f. St 130,-



1627



- 1627 50 Pfennig 1876 C. Prachtexemplar !  
 schöne Patina, St 150,-

J. 7, EPA 44



1628



- 1628 50 Pfennig 1876 E. schöne Patina, St 130,-



1629



- 1629 50 Pfennig 1876 F. schöne Patina, St 100,-



1630



- 1630 50 Pfennig 1876 G. winz. Kr., f. St 100,-



1631



- 1631 50 Pfennig 1876 H. R !  
 schöne Patina, f. St 450,-

J. 8, EPA 45

- 1632 50 Pfennig 1877 B. ss 25,-



1633



- 1633 50 Pfennig 1877 C. schöne Patina, vz 75,-



1634



- 1634 50 Pfennig 1877 E. min. berieben, vz - St 75,-

**J. 8, EPA 45**



1635

1635 50 Pfennig 1877 F. schöne Patina, winz. Kr., St 180,-



1636

1636 50 Pfennig 1877 G. schöne Patina, St 200,-



1637

1637 50 Pfennig 1877 H. vz - St 200,-



1638

**J. 9, EPA 55**

1638 1 Mark 1873 A. schöne Patina, St 300,-



1639

1,5:1

1639

1639 1 Mark 1873 B. in dieser Erhaltung sehr selten ! St 1 000,-



1640

1640 1 Mark 1874 C. schöne Patina, f. St / St 240,-

**J. 9, EPA 55**



1641

1641 Ein 2. Expl. **Prachtexemplar !** St 300,-



1642

1642 1 Mark 1874 E. **Prachtexemplar !** schöne Patina, St 450,-



1643

1643 1 Mark 1874 F. St 160,-



1644

1644 1 Mark 1874 G. f. St 180,-



1645

1645 1 Mark 1874 H, große 4. St 250,-



1646

1646 1 Mark 1874 H, kleine 4. schöne Patina, St 350,-

J. 9, EPA 55



1647



1647 1 Mark 1875 C. winz. Kr., St 140,-



1648



1648 1 Mark 1875 G. St 120,-



1649



1649 1 Mark 1875 H. St 300,-



1650



1650 1 Mark 1875 J.  
**in dieser Erhaltung sehr selten !**  
schöne Patina, EA 900,-



1651



1651 1 Mark 1876 A.  
**in dieser Erhaltung sehr selten !**  
PP 500,-



1652



1652 1 Mark 1876 C. St 150,-

J. 9, EPA 55



1653



1653 Ein zweites Exemplar. St 260,-



1654



1654 1 Mark 1876 H.  
**in dieser Erhaltung sehr selten !**  
f. St 1 000,-



1,5:1



1655



1655 1 Mark 1878 E.  
**in dieser Erhaltung äußerst selten !**  
winz. Kr., St 2 000,-



1,5:1



1656



1656 Ein zweites Exemplar.  
Expl. der Sammlung Paproth !  
**in dieser Erhaltung äußerst selten !**  
St 2 500,-

J. 9, EPA 55



1657 1 Mark 1880 G.  
**in dieser Erhaltung äußerst selten !**  
 schöne Patina, f. St 3 000,-



1658 1 Mark 1881 E. f. St 250,-



1659 1 Mark 1881 F. schöne Patina, St 350,-



1660 1 Mark 1881 G.  
**in dieser Erhaltung von größter Seltenheit !**  
 winz. Kr., St 9 000,-

J. 9, EPA 55



1661 1 Mark 1882 A. schöne Patina, St 200,-



1662 1 Mark 1882 G.  
**in dieser Erhaltung sehr selten !**  
 winz. Kr., St 1 800,-



1663 1 Mark 1882 H.  
**in dieser Erhaltung sehr selten !**  
 vz - St 2 400,-



1664 1 Mark 1885 G. St 200,-

J. 9, EPA 55



1665



1665 1 Mark 1886 D. schöne Patina, St 130,-



1666



1666 1 Mark 1886 E. schöne Patina, winz. Kr., St 250,-



1667



1667 1 Mark 1886 F. schöne Patina, St 200,-



1,5:1



1668



1668 1 Mark 1886 G. **in dieser Erhaltung sehr selten !**  
schöne Patina, St 2 000,-



1669



1669 1 Mark 1887 A. PCGS MS 64, schöne Patina, f. St 90,-

J. 9, EPA 55



1670



1670 Ein zweites Exemplar. St 140,-

J. 10, EPA 2



1671



1671 1 Pfennig 1899 E. schöne Kupferpatina, St 50,-



1672



1672 1 Pfennig 1902 E. St 50,-

1673 1 Pfennig 1903 A. schöne Kupferpatina, f. St 20,-

1674 1 Pfennig 1904 D. schöne Kupferpatina, St 20,-

1675 1 Pfennig 1904 F. schöne Kupferpatina, St 20,-

1676 1 Pfennig 1905 G. St 30,-

1677 1 Pfennig 1906 E. schöne Kupferpatina, f. St 10,-



1678



1678 1 Pfennig 1916 G. **Kabinettstück !**  
schöne Kupferpatina, PP 80,-

J. 11, EPA 12



1679



1679 2 Pfennig 1906 A. schöne Kupferpatina, PP 80,-

J. 12, EPA 18



1680



1680 5 Pfennig 1891 F. PCGS MS 66, St 100,-



1681



1681 5 Pfennig 1902 A. EA 30,-



1682



1682 5 Pfennig 1906 E. PCGS PR 66, PP 100,-



1683



1683 5 Pfennig 1907 A. PP 60,-



1684



1684 5 Pfennig 1907 E. PCGS MS 66, EA, St 60,-



1685



1685 5 Pfennig 1910 G. PCGS MS 66, St 50,-

J. 13, EPA 28



1686



1686 10 Pfennig 1891 G.  
**in dieser Erhaltung sehr selten !**  
St 650,-

J. 13, EPA 28



1687



1687 10 Pfennig 1901 E. PCGS MS 65, St 80,-



1688



1688 10 Pfennig 1905 E.  
PCGS MS 66, schöne Patina, St 80,-



1689



1689 10 Pfennig 1911 G. PP 200,-



1690



1690 10 Pfennig 1912 F.  
PCGS MS 65, winz. Kr., St 60,-



1691



1691 10 Pfennig 1914 E. PCGS PR 66, PP 150,-



1692



1692 10 Pfennig 1915 E. PCGS PR 65, PP 100,-



J. 14, EPA 42



1693



1693 20 Pfennig 1890 D. winz. Kr., St 150,-

J. 15, EPA 46



1694



1694 50 Pfennig 1903 A. ss 150,-

J. 16, EPA 47

1695 Lot von 2 Stück: 1/2 Mark 1906 G, 1911 A. vz - St 20,-



1696



1696 1/2 Mark 1909 D. PCGS MS 65, schöne Patina, St 50,-



1697



1697 1/2 Mark 1909 F. **Prachtexemplar!** schöne Patina, St 60,-



1698



1698 1/2 Mark 1911 E. f. St 40,-

1699 1/2 Mark 1914 A. **Kabinettstück!** schöne Patina, EA 20,-

J. 17, EPA 56



1700



1700 1 Mark 1891 A. schöne Patina, St 220,-

J. 17, EPA 56



1701



1701 1 Mark 1892 D. St 240,-



1702



1702 1 Mark 1892 F. f. St 260,-



1703



1,5:1

1703 1 Mark 1892 G. **in dieser Erhaltung äußerst selten!** St 3 500,-



1704



1704 1 Mark 1893 A. **Prachtexemplar!** St 160,-

J. 17, EPA 56



1705

1705 1 Mark 1896 F. schöne Patina, St 180,-



1706

1706 1 Mark 1896 G. schöne Patina, St 500,-



1707

1707 1 Mark 1896 J. schöne Patina, EA, St 800,-



1708

1708 1 Mark 1898 A. schöne Patina, St 250,-



1709

1709 1 Mark 1899 D. schöne Patina, f. St 60,-



1710

1710 1 Mark 1899 E. schöne Patina, St 240,-

J. 17, EPA 56



1711

1711 1 Mark 1899 F. schöne Patina, winz. Kr., St 70,-



1712

1712 Ein zweites Exemplar. schöne Patina, St 150,-



1713

1713 Ein drittes Exemplar. schöne Patina, St 150,-



1714

1714 1 Mark 1899 G. **in dieser Erhaltung sehr selten !**  
St 600,-



1715

1715 1 Mark 1899 J. **in dieser Erhaltung sehr selten !**  
schöne Patina, St 500,-

J. 17, EPA 56



1716



1716 1 Mark 1900 D. St 120,-



1717



1717 1 Mark 1900 E. St 240,-



1718



1718 1 Mark 1900 F. f. St 200,-



1719



1719 Ein zweites Exemplar.  
schöne Patina, St 220,-



1720



1720 1 Mark 1900 G. St 400,-



1721



1721 1 Mark 1901 E.  
**in dieser Erhaltung sehr selten !**  
EA 400,-

J. 17, EPA 56



1722



1722 1 Mark 1901 F. schöne Patina, EA, St 150,-



1723



1723 1 Mark 1902 A. schöne Patina, St 120,-



1724



1724 1 Mark 1902 E. schöne Patina, St 180,-



1725



1725 1 Mark 1902 F. St 140,-



1726



1726 1 Mark 1902 J. schöne Patina, St 500,-

1727 1 Mark 1904 D. winz. Kr., St 30,-

J. 17, EPA 56



1728



1728 1 Mark 1904 G. St 140,-

1729 Lot von 4 Stück: 1 Mark 1905 A, 1910 A, 1911 E, 1912 A. f. St 60,-



1730



1730 1 Mark 1905 J. schöne Patina, St 350,-



1,5:1



1731



1731 1 Mark 1906 J. **in dieser Erhaltung sehr selten !** f. St 600,-



1,5:1



1732



1732 Ein zweites Exemplar. **in dieser Erhaltung sehr selten !** St 900,-

J. 17, EPA 56



1,5:1



1733



1733 1 Mark 1907 J. **Prachtexemplar !** schöne Patina, St 150,-



1734



1734 1 Mark 1908 J. schöne Patina, St 300,-

J. 18, EPA 43



1735



1735 25 Pfennig 1909 A. PP 75,-

**Für unsere Auktion im Herbst 2022 nehmen wir ab sofort geeignete Einlieferungen entgegen.**

# Silbermünzen der Deutschen Länder und Hansestädte

## ANHALT

Friedrich I., 1871-1904



1736



J. 20, EPA 2/2

1736 2 Mark 1896. winz. Haarlinien, PP 750,-

Friedrich II., 1904-1918



1737



J. 24, EPA 3/2

1737 3 Mark 1914, zur Silberhochzeit mit Marie. vz - St 45,-

## BADEN

Friedrich I., 1852-1907



1738



J. 26, EPA 2/4

1738 2 Mark 1888. schöne Patina, St 1 800,-



1739



J. 27, EPA 5/3

1739 5 Mark 1875. **in dieser Erhaltung sehr selten !**  
winz. Kr., f. St 3 500,-

J. 27, EPA 5/3



1,5:1



1740



1740 5 Mark 1876. **in dieser Erhaltung äußerst selten !**  
mit polierten Stempeln geprägt, EA 12 000,-  
Exemplar aus Sammlung Paproth !



1741



J. 27 F, EPA 5/4

1741 5 Mark 1888, ohne Querstrich im A von BADEN. **in dieser Erhaltung sehr selten !**  
winz. Kr., f. St 3 000,-



1742



**J. 28, EPA 2/5**  
1742 2 Mark 1899. schöne Patina, St 800,-



1746



**J. 31, EPA 5/7**  
1746 5 Mark 1902, zum 50-jährigen Regierungsjubiläum. f. St 125,-



1743



**J. 29, EPA 5/5**  
1743 5 Mark 1898. winz. Rdf., vz - St 400,-



1747



1747 Ein zweites Exemplar. f. St 125,-



1744



1744 Ein zweites Exemplar. winz. Kr., St 1 250,-



1748



**J. 32, EPA 2/7**  
1748 2 Mark 1907. f. St 75,-



1745



**J. 29 F, EPA 5/6**  
1745 5 Mark 1891, ohne Querstrich im A von BADEN.  
**in dieser Erhaltung äußerst selten !**  
schöne Patina, St 11 500,-



1749



**J. 35, EPA 5/9**  
1749 5 Mark 1906, zur Goldenen Hochzeit. f. St 120,-



1750



**J. 35, EPA 5/9**

1750 Ein zweites Exemplar. f. St 120,-



1751



1751 Ein drittes Exemplar. **Kabinettstück!**  
St 200,-

**J. 36, EPA 2/9**

1752 2 Mark 1907, auf seinen Tod.  
PCGS PR 65 CAM, schöne Patina, PP 400,-

**J. 37, EPA 5/10**

1753 5 Mark 1907, auf seinen Tod.  
kl. Kr., f. St 125,-



1754



**J. 37, EPA 5/10**

1754 Ein zweites Exemplar. kl. Kr., f. St 125,-

**Friedrich II., 1907-1918**



1755



**J. 39, EPA 3/3**

1755 3 Mark 1910. winz. Kr., PP 300,-



1756



1756 3 Mark 1912. winz. Kr., PP 300,-



1757



1757 3 Mark 1915.  
**der seltenste Jahrgang!** PP 300,-



ex 1758



1758 Lot von 2 Stück: 3 Mark 1914, 5 Mark 1913.  
J. 39, 40, EPA 3/3, 5/11  
kl. Rdf. u. Kr., vz - St 80,-



1762



1762 5 Mark 1875. NGC MS 64+, f. St 800,-  
J. 42, EPA 5/12  
Otto II., 1886-1913



1759



1759 5 Mark 1908.  
J. 40, EPA 5/11  
in dieser Erhaltung sehr selten!  
PP 1 000,-

### BAYERN

Ludwig II., 1864-1886



1760



1760 2 Mark 1876. vz 200,-  
J. 41, EPA 2/11



1761



1761 5 Mark 1874. kl. Kr., f. St 800,-  
J. 42, EPA 5/12



1763



1763 2 Mark 1888. kl. Kr., vz 300,-  
J. 43, EPA 2/12



1764



1764 5 Mark 1888. kl. Rdf., ss 200,-  
J. 44, EPA 5/13



1765



1765 2 Mark 1896. winz. Kr., f. St 125,-  
J. 45, EPA 2/13



1766



1766 2 Mark 1902. f. St 60,-





1767



**J. 45, EPA 2/13**

1767 2 Mark 1904. kl. Kr., f. St 60,-



1768



1768 2 Mark 1908. schöne Patina, f. St 50,-



1769



**J. 46, EPA 5/14**

1769 5 Mark 1904. vz - St 75,-



1770



1770 5 Mark 1906.  
**in dieser Erhaltung sehr seltener Jahrgang!**  
kl. Kr., f. St 400,-

**J. 47, EPA 3/4**

1771 Lot von 6 Stück: 3 Mark 1908-1913, komplette Serie. ss u. besser 90,-



1772



**J. 47, EPA 3/4**

1772 3 Mark 1908. schöne Patina, vz - St 30,-

1773 3 Mark 1910. f. St 30,-

**Luitpold, Prinzregent, \* 1821, † 1912**

**J. 48, 49, EPA 2/14, 3/5**

1774 Lot von 2 Stück: 2, 3 Mark 1911, zum 25-jährigen Regierungsjubiläum. vz - St 40,-



1775



**J. 48-50, EPA 2/14, 3/5, 5/15**

1775 Lot von 3 Stück: 2, 3, 5 Mark 1911, zum 25-jährigen Regierungsjubiläum. schöne Patina, f. St 150,-



1776



**J. 49, EPA 3/5**

1776 3 Mark 1911, zum 25-jährigen Regierungsjubiläum. **Prachtexemplar!**  
PCGS MS 66, schöne Patina, St 100,-



1777



**J. 50, EPA 5/15**

1777 5 Mark 1911, zum 25-jährigen Regierungsjubiläum. f. St 125,-

**Ludwig III., 1913-1918**



1778



**J. 52, EPA 3/6**

1778 3 Mark 1914. f. St 30,-



1779



1779 Ein zweites Exemplar. schöne Patina, St 50,-



1780



**J. 53, EPA 5/16**

1780 5 Mark 1914. schöne Patina, f. St 200,-

## BRAUNSCHWEIG

**Ernst August, 1913-1918, mit Victoria Luise**



1781



**J. 55, EPA 3/9**

1781 3 Mark 1915. f. St 2 000,-



1782



**J. 56, EPA 5/17**

1782 5 Mark 1915. f. St 2 800,-



1783



**J. 57, EPA 3/10**

1783 3 Mark 1915, mit LÜNEBURG. vz - St 130,-



1784



1784 Ein zweites Exemplar. winz. Kr., PP 300,-



1785

**J. 58, EPA 5/18**

1785 5 Mark 1915, mit LÜNEBURG.  
PCGS MS 64, f. St 800,-



1786

1786 Ein zweites Exemplar. winz. Kr., PP 1 000,-



### BREMEN



1787

**J. 59, EPA 2/16**

1787 2 Mark 1904. St 90,-



1788

**J. 60, EPA 5/19**

1788 5 Mark 1906. f. St 300,-



### HAMBURG



1789

**J. 63, EPA 2/18**

1789 2 Mark 1907 vz aus EA 50,-



**J. 63, 64, EPA 2/18, 3/11**

1790 Lot von 2 Stück: 2, 3, Mark 1914.  
vz+ 40,-



1791

**J. 64, EPA 3/11**

1791 3 Mark 1913. PCGS PR 65 CAM, PP 600,-



1792

**J. 65, EPA 5/21**

1792 5 Mark 1903.  
winz. Feilspur am Rand, f. St 100,-



### HESSEN

Ludwig III., 1848-1877



1793

**J. 67, EPA 5/22**

1793 5 Mark 1876. vz 1 000,-





1794

**J. 67, EPA 5/22**

1794 Ein zweites Exemplar.  
schöne Patina, winz. Kr., f. St 4 000,-

**Ludwig IV., 1877-1892**



1,5:1



1795

**J. 71, EPA 5/24**

1795 5 Mark 1891. **Prachtexemplar!**  
winz. Kr., St 6 000,-

**Ernst Ludwig, 1892-1918**



1796

**J. 73, EPA 5/25**

1796 5 Mark 1895. schöne Patina, f. St / St 1 800,-

**J. 73, EPA 5/25**



1797

1797 5 Mark 1898. ss 175,-

**J. 74, EPA 2/23**

1798 2 Mark 1904, zum 400. Geburtstag  
Philipp des Großmütigen. vz / f. St 50,-



1799

1799 Ein zweites Exemplar. f. St 50,-



1800

**J. 76, EPA 3/12**

1800 3 Mark 1910. vz 75,-

**LIPPE**

**Leopold IV., 1904-1918**



1801

**J. 78, EPA 2/24**

1801 2 Mark 1906. winz. Kr., PP 500,-

**LÜBECK**



1802



**J. 80, EPA 2/25**

1802 2 Mark 1901. f. St 350,-



1803



**J. 81, EPA 2/26**

1803 2 Mark 1907. PP 450,-



1804



1804 3 Mark 1911. vz - St 200,-



1805



1805 2 Mark 1912. NGC PF 65 ULTRA CAMEO, PP 600,-



1806



**J. 82, EPA 3/15**

1806 3 Mark 1911. kl. Kr., f. St 125,-



1807



**J. 82, EPA 3/15**

1807 3 Mark 1913. winz. Kr., PP 300,-

**MECKLENBURG - SCHWERIN**

**Friedrich Franz II., 1842-1883**



1808



**J. 86, EPA 2/29**

1808 2 Mark 1904, zur Hochzeit mit Alexandra. vz - St 50,-



1809



1809 Ein zweites Exemplar. winz. Kr., PP 150,-



1810



1810 Ein drittes Exemplar. **Prachtexemplar!**  
NGC PF 64+ ULTRA CAMEO, PP 300,-



1811



**J. 87, EPA 5/28**

1811 5 Mark 1904, zur Hochzeit mit Alexandra. winz. Kr., PP 450,-

## MECKLENBURG - STRELITZ

Adolf Friedrich V., 1904-1914



1812



1812 J. 92, EPA 3/17  
3 Mark 1913.  
PCGS MS 64, schöne Patina,  
winz. Kr., f. St 1 500,-

## OLDENBURG

Nicolaus Friedrich Peter, 1853-1900



1813



1813 J. 93, EPA 2/ 32  
2 Mark 1891.  
schöne Patina, vz - St / St 450,-



1814



1814 Ein zweites Exemplar.  
schöne Patina, winz. Kr., f. St 600,-



1815



1815 Ein drittes Exemplar.  
schöne Patina, winz. Kr., f. St 600,-



1816



1816 Ein viertes Exemplar. winz. Kr., St 650,-

## Friedrich August, 1900-1918



1817



J. 94, EPA 2/33  
1817 2 Mark 1900. f. St 750,-



1818



1818 2 Mark 1901.  
PCGS PR 63 CAM, winz. Kr., PP 900,-



1819



J. 95, EPA 5/30  
1819 5 Mark 1900. **Prachtexemplar!**  
PP 3 500,-

## PREUSSEN

Wilhelm I., 1861-1888

J. 96 A, B, C, EPA 2/34, 2/35, 2/36

1820 Lot von 7 Stück: 2 Mark 1876 A,  
B, C, 1877 A, B, C, 1880 A. ss 100,-



1821



J. 96 A, EPA 2/34  
1821 2 Mark 1879 A.  
**der seltenste Jahrgang! in dieser  
Erhaltung sehr selten!**  
winz. Kr., f. St 2 750,-



1822

**J. 96 C, EPA 2/36**

1822 2 Mark 1876 C.



vz+ 150,-



1823

1823 Ein zweites Exemplar.



schöne Patina, St 550,-



1824

**J. 97 A, EPA 5/31**

1824 5 Mark 1874 A.



kl. Kr., vz - St 400,-

**Friedrich III., 1888**



1825

**J. 98, EPA 2/37**

1825 2 Mark 1888.



f. St 50,-

1826 Ein zweites Exemplar.

f. St 50,-



1827

**J. 99, EPA 5/34**

1827 5 Mark 1888.



vz 100,-



1828

**J. 99, EPA 5/34**

1828 Ein zweites Exemplar.

winz. Kr., St

250,-



**Wilhelm II., 1888-1918**



1829

**J. 100, EPA 2/38**

1829 2 Mark 1888.

schöne Patina, winz. Kr., St

750,-



1830

**J. 101, EPA 5/35**

1830 5 Mark 1888.

NGC MS 64, schöne Patina, f. St

1 250,-



1831

1831 Ein zweites Exemplar.

**Prachtexemplar !**

winz. Kr., St

2 000,-





1832

**J. 101, EPA 5/35**

1832 Ein drittes Exemplar.  
**in dieser Erhaltung sehr selten !**  
PP 2 250,-



1833

**J. 102, EPA 2/39**

1833 2 Mark 1903. NGC PF 64 CAMEO, PP 400,-

**J. 102, 103, EPA 2/39, 2/18**

1834 Lot von 2 Stück: 2 Mark 1906, 3 Mark 1909. vz - St, f. St 40,-

**J. 103, EPA 3/18**

1835 Lot von 5 Stück: 3 Mark 1908-1912, komplette Serie. vz u. besser 75,-

**J. 104, EPA 5/36**

1836 5 Mark 1906. **seltener Jahrgang!** ss 40,-

**J. 105, 106, EPA 2/40, 5/37**

1837 Lot von 2 Stück: 2, 5 Mark 1901, 200 Jahre Königreich. f. St 60,-



1838

**J. 106, EPA 5/37**

1838 5 Mark 1901, 200 Jahre Königreich. f. St 50,-



1839

**J. 107, EPA 3/19**

1839 3 Mark 1910, Universität Berlin. f. St 50,-

**J. 107, 108, EPA 3/19, 3/20**

1840 Lot von 2 Stück: 3 Mark 1910, Universität Berlin, 3 Mark 1911, Universität Breslau. vz - St 90,-

**J. 109, 110, EPA 2/41, 3/21**

1841 Lot von 2 Stück: 2, 3 Mark 1913, Jahrhundertfeier der Befreiungskriege gegen Napoleon I. winz. Kr., f. St 30,-

**J. 111, EPA 2/42**

1842 2 Mark 1913, zum 25-jährigen Regierungsjubiläum. **Prachtexemplar!** schöne Patina, winz. Kr., St 30,-

**J. 111, 112, EPA 2/42, 3/22**

1843 Lot von 2 Stück: 2, 3 Mark 1913, zum 25-jährigen Regierungsjubiläum. winz. Kr., f. St 30,-



1844



**J. 114, EPA 5/38**

1844 5 Mark 1913. winz. Haarlinien u. Kr., PP 300,-



1845



**J. 115, EPA 3/24**

1845 3 Mark 1915 A, Mansfeld 100 Jahre mit Preussen vereinigt. schöne Patina, f. St 600,-



## REUSS

- Ältere Linie

Heinrich XXII., 1859-1902



1846



1846 J. 117, EPA 2/44  
2 Mark 1892. winz. Kr., f. St 800,-



1847



1847 J. 118, EPA 2/45  
2 Mark 1899. vz+ / f. St 350,-

## SACHSEN

Albert, 1873-1902



1848



1848 J. 121, EPA 2/47  
2 Mark 1880. seltener Jahrgang! ss 150,-



1849



1849 2 Mark 1883. sehr seltener Jahrgang!  
Vs. mehrere Kr., sonst f. St 500,-



1850



1850 2 Mark 1888. winz. Kr., f. St 1 400,-



1851



J. 123a, EPA 5/41  
1851 Kupfermedaille 1889, in 5 Mark-  
Größe, zur 800-Jahrfeier des Hauses  
Wettin.  
schöne Kupferpatina, kl. Kr., vz 400,-



1852



J. 124, EPA 2/48  
1852 2 Mark 1902. schöne Patina, f. St 250,-



1853



J. 128, EPA 5/43  
1853 5 Mark 1902, auf seinen Tod.  
schöne Patina, f. St 200,-

Georg, 1902-1904



1854



J. 129, EPA 2/51  
1854 2 Mark 1903. vz / f. St 175,-



1855



**J. 129, EPA 2/51**  
1855 2 Mark 1904. f. St 220,-



1859



**J. 136, EPA 5/46**  
1859 5 Mark 1914. winz. Rdf., f. St 150,-



1856



**J. 133, EPA 5/45**  
1856 5 Mark 1904, auf seinen Tod. St 300,-

**Friedrich August III., 1904-1918**



1857



**J. 142, EPA 2/57**

1861 2 Mark 1901. f. vz 250,-



1861



**J. 134-136, EPA 2/54, 3/26, 5/46**

1857 Lot von 3 Stück: 2 Mark 1906,  
3 Mark 1909, 5 Mark 1914. vz - St 100,-



1862



1862 Ein zweites Exemplar. f. vz 250,-



1858



**J. 136, EPA 5/46**  
1858 5 Mark 1907. winz. Kr., PP 650,-



1863



**J. 143, EPA 5/48**  
1863 5 Mark 1901. schöne Patina, kl. Kr., f. St 1 750,-

**SACHSEN - COBURG - GOTHA**

Carl Eduard, 1900-1918



1864



J. 147, EPA 2/59

1864 2 Mark 1905. PCGS MS 64, f. St 1 250,-

**SACHSEN - MEININGEN**

Georg II., 1866-1914



1865



J. 149, EPA 2/60

1865 2 Mark 1901. EA, winz. Kr., f. St 600,-



1866



J. 151b, EPA 2/62

1866 2 Mark 1902, Kopf mit kurzem Bart.  
winz. Kr., f. St 400,-



1867



J. 151b, EPA 2/62

1867 2 Mark 1913, Kopf mit kurzem Bart.  
**der seltenste Jahrgang!** winz. Kr., St 800,-



1868



J. 152, EPA 3/29

1868 3 Mark 1913. kl. Kr., f. St 240,-



1869



J. 153b, EPA 5/54

1869 5 Mark 1902, Kopf mit kurzem Bart.  
**der seltene Jahrgang!**  
PCGS MS 62 PL, EA, vz - St 750,-

**SACHSEN - WEIMAR - EISENACH**

Wilhelm Ernst, 1901-1918



1870



J. 157, EPA 2/65

1870 2 Mark 1901. winz. Haarlinien, PP 600,-



1871



J. 160, EPA 2/67

1871 2 Mark 1908, Universität Jena. f. St 90,-



1872



**J. 162, EPA 3/31**  
1872 3 Mark 1910, zur Hochzeit mit Feodora. vz - St 50,-

### SCHAUMBURG - LIPPE

Georg, 1893-1911



1873



**J. 164, EPA 2/68**  
1873 2 Mark 1904. schöne Patina, f. St 850,-



1874



**J. 165, EPA 5/57**  
1874 5 Mark 1904. PCGS MS 62, vz - St 1 500,-

### SCHWARZBURG - RUDOLSTADT

Günther, 1890-1918



1875



**J. 167, EPA 2/69**  
1875 2 Mark 1898. PCGS MS 64, f. St 900,-

### SCHWARZBURG - SONDRERSHAUSEN

Karl Günther, 1880-1909



1876



**J. 168, EPA 2/70**  
1876 2 Mark 1896. schöne Patina, winz. Kr., St 650,-



1877



**J. 169a, EPA 2/71**  
1877 2 Mark 1905, zum 25-jährigen Regierungsjubiläum, mit schmalen Randstab. vz 60,-



1878



**J. 170, EPA 3/34**  
1878 3 Mark 1909, auf seinen Tod. schöne Patina, f. St 150,-

### WÜRTTEMBERG

Karl, 1864-1891



1879



**J. 172, EPA 2/73**  
1879 2 Mark 1876. schöne Patina, St 1 200,-



1880



J. 172, EPA 2/73

1880 2 Mark 1877. kl. Kr., vz 300,-



1881



1881 Ein zweites Exemplar.  
**Prachtexemplar!** St 1 900,-



1,5:1



1882



1882 2 Mark 1883. **der seltenste Jahrgang!**  
schöne Patina, winz. Kr., St 6 000,-



1883



J. 173, EPA 5/59

1883 5 Mark 1874. kl. Kr., vz - St 1 000,-



1884



J. 173, EPA 5/59

1884 5 Mark 1888.  
**in dieser Erhaltung sehr selten!**  
schöne Patina, St 2 000,-

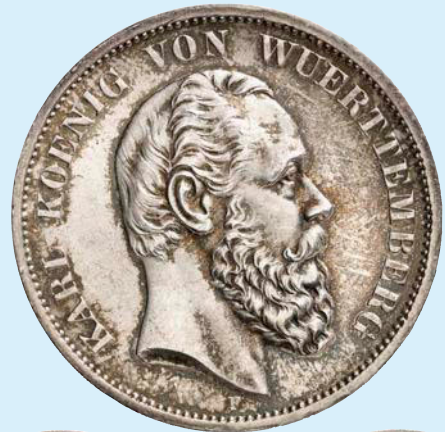

1,5:1



1885



1885 Ein zweites Exemplar.  
**Prachtexemplar!** schöne Patina, St 3 800,-

Wilhelm II., 1891-1918



1886



J. 174, EPA 2/74

1886 2 Mark 1906.  
PCGS PR 65+, schöne Patina, PP 250,-



1887

**J. 174, EPA 2/74**

1887 2 Mark 1907. NGC PF 64, PP 320,-



1888

1888 2 Mark 1912. schöne Patina, f. St 90,-

**J. 174-176, EPA 2/74, 3/35, 5/60**

1889 Lot von 3 Stück: 2 Mark 1914, 3 Mark 1914, 5 Mark 1913. vz 60,-



1890

**J. 175, EPA 3/35**

1890 3 Mark 1911. PCGS PR 65 CAM, PP 600,-



1891

**J. 176, EPA 5/60**

1891 5 Mark 1892.  
**in dieser Erhaltung sehr seltener Jahrgang! Prachtexemplar!**  
winz. Kr., St 2 600,-



1892

**J. 176, EPA 5/60**

1892 5 Mark 1901. **Prachtexemplar!**  
winz. Kr., St 500,-

**J. 177a, EPA 3/36**

1893 3 Mark 1911, zur Silberhochzeit mit Charlotte. schöne Patina, f. St 20,-



1894

1894 Ein zweites Exemplar.  
PCGS PR 65 CAM, PP 200,-



1895

**J. 178, EPA 3/38**

1895 3 Mark 1916, zum 25-jährigen Regierungsjubiläum  
übliche min. Randverprägungen,  
f. St / PP 5 500,-

# Goldmünzen der Deutschen Länder und Hansestädte

## ANHALT

Friedrich I., 1871-1904



1896



J. 179, EPA 20/1

1896 20 Mark 1875. kl. Rdf., vz 2 500,-



1897



1897 Ein zweites Exemplar. winz. Kr., f. St 4 800,-



1898



J. 180, EPA 10/1

1898 10 Mark 1896. kl. Rdf., kl. Kr., ss 1 400,-



1899



1899 10 Mark 1901. f. vz / vz 1 500,-



1900



J. 181, EPA 20/2

1900 20 Mark 1896. ss 1 500,-



1901



J. 181, EPA 20/2

1901 20 Mark 1901. kl. Kr., ss / vz 2 000,-



1902



1902 Ein zweites Exemplar. vz 2 100,-



1903



1903 Ein drittes Exemplar. kl. Kr., f. St aus PP 3 500,-

Friedrich II., 1904-1918



1904



J. 182, EPA 20/3

1904 20 Mark 1904. vz 1 800,-



1905



1905 Ein zweites Exemplar. winz. Rdf., vz+ 2 000,-

# BADEN

Friedrich I., 1852-1907



1906



**J. 183, EPA 10/2**

1906 10 Mark 1872. winz. Kr., f. vz 750,-



1907



1907 10 Mark 1873. ss 220,-



1908



1908 Ein zweites Exemplar. vz - St 350,-



1909



**J. 184, EPA 20/4**

1909 20 Mark 1872. ss 400,-



1910



1910 20 Mark 1873. ss 400,-



1911



**J. 185, EPA 5/77**

1911 5 Mark 1877. vz 450,-



1912



**J. 185, EPA 5/77**

1912 Ein zweites Exemplar. winz. Kr., f. St 750,-



1913



**J. 186, EPA 10/3**

1913 10 Mark 1875. ss - vz 250,-



1914



1914 Ein zweites Exemplar.  
winz. Rdf., kl. Kr., vz 275,-



1915



1915 10 Mark 1876. f. ss / ss 200,-



1916



1916 Ein zweites Exemplar. kl. Kr., vz 275,-



1917



1917 10 Mark 1877. ss - vz 220,-



1918



1918 10 Mark 1878. ss 220,-





1919



**J. 186, EPA 10/3**  
1919 10 Mark 1879. ss 220,-



1920



1920 10 Mark 1881. ss 220,-



1921



1921 10 Mark 1888. ss 220,-



1922



**J. 187, EPA 20/5**  
1922 20 Mark 1874. f. ss / ss 500,-



1923



1923 Ein zweites Exemplar. f. vz 750,-



1924



**J. 188, EPA 10/4**  
1924 10 Mark 1890. ss 250,-



1925



1925 10 Mark 1891. ss 220,-



1926



**J. 188, EPA 10/4**  
1926 10 Mark 1893. winz. Rdf., vz - St 250,-



1927



1927 10 Mark 1896. **seltener Jahrgang !**  
ss / vz 280,-



1928



1928 10 Mark 1897. ss / vz 220,-



1929



1929 10 Mark 1898. kl. Rdf., vz 220,-



1930



1930 10 Mark 1900. **der seltenste Jahrgang !**  
ss - vz 300,-



1931



1931 10 Mark 1901. ss - vz 220,-



1932



**J. 189, EPA 20/6**  
1932 20 Mark 1894. ss 400,-



1933



1933 **J. 189, EPA 20/6**  
Ein zweites Exemplar, mit kleiner "4".  
kl. Stempelfehler, vz 450,-



1934



1934 20 Mark 1895. kl. Kr., vz 450,-



1935



1935 **J. 190, EPA 10/5**  
10 Mark 1902.  
**der seltenste Jahrgang !** ss / vz 350,-



1936



1936 10 Mark 1903. winz. Rdf., vz 320,-



1937



1937 10 Mark 1904. kl. Kr., vz 330,-



1938



1938 10 Mark 1905. kl. Kr., vz 350,-



1939



1939 10 Mark 1906.  
kl. Rdf., min. berieben, ss 260,-



1940



1940 **J. 190, EPA 10/5**  
Ein zweites Exemplar. f. vz 320,-



1941



1941 10 Mark 1907. vz / St 350,-

**Friedrich II., 1907-1918**



1942



1942 **J. 191, EPA 10/6**  
10 Mark 1909. vz - St 750,-



1943



1943 10 Mark 1910. vz - St 750,-



1,5:1



1944



1,5:1

1944 10 Mark 1911.  
**der seltenste Jahrgang !** vz 3 000,-



1945



1945 10 Mark 1912.  
**seltener Jahrgang !** vz / St 1 100,-



1946



**J. 191, EPA 10/6**  
1946 10 Mark 1913. winz. Rdf., f. St 1 100,-



1947



**J. 192, EPA 20/7**  
1947 20 Mark 1911. kl. Kr., vz 400,-



1948



1948 20 Mark 1912. kl. Kr., vz 400,-



1949



1949 20 Mark 1913.  
**der seltenste Jahrgang !**  
kl. Kr., vz - St 450,-



1950



1950 20 Mark 1914. kl. Kr., vz 400,-

### BAYERN

Ludwig II., 1864-1886



1951



**J. 193, EPA 10/7**  
1951 10 Mark 1872. ss - vz 200,-



1952



**J. 193, EPA 10/7**  
1952 10 Mark 1873. kl. Kr., vz 300,-

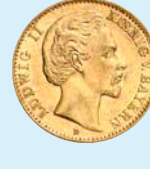

1953

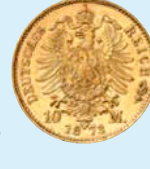

1953 Ein zweites Exemplar. kl. Kr., vz 300,-

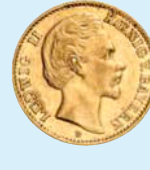

1954



1954 Ein drittes Exemplar. kl. Kr., vz 300,-



1955



1955 Ein viertes Exemplar. vz - St 350,-



1956



**J. 194, EPA 20/8**  
1956 20 Mark 1872. ss 370,-



1957



1957 Ein zweites Exemplar. kl. Kr., vz 400,-



1958



1958 Ein drittes Exemplar. kl. Kr., vz 400,-



1959



**J. 194, EPA 20/8**  
1959 20 Mark 1873. ss / f. ss 380,-



1960



1960 Ein zweites Exemplar. kl. Kr., vz 450,-



1961



**J. 195, EPA 5/78**  
1961 5 Mark 1877. vz 380,-



1962



1962 5 Mark 1878. **der seltene Jahrgang !**  
ss - vz 650,-



1963



**J. 196, EPA 10/8**  
1963 10 Mark 1874. kl. Rdf., vz 200,-



1964



1964 10 Mark 1875. ss 200,-



1965



1965 10 Mark 1876. ss 200,-



1966



**J. 196, EPA 10/8**  
1966 10 Mark 1877. kl. Kr., ss 200,-



1967



1967 10 Mark 1878. ss 200,-



1968



1968 10 Mark 1879. **seltenster Jahrgang !**  
kl. Sfr., ss 200,-



1969



1969 10 Mark 1880. ss 200,-



1970



1970 10 Mark 1881. **der seltenste Jahrgang !**  
kl. Rdf., ss 220,-



1971



**J. 197, EPA 20/9**  
1971 20 Mark 1874. ss 380,-



1972



1972 Ein zweites Exemplar. vz 425,-



1973



1973 **J. 197, EPA 20/9**  
20 Mark 1875.

**der seltene Jahrgang !**  
winz. Kr., vz 1 250,-



1974



1974 20 Mark 1876.

ss 380,-



1975



1975 20 Mark 1878.

**seltener Jahrgang !**  
ss / vz 500,-

**Otto II., 1886-1913**



1976



1976 **J. 198, EPA 10/9**  
10 Mark 1888.

ss / vz 350,-



1977



1977 Ein zweites Exemplar.

winz. Kr., vz 500,-



1978



1978 Ein drittes Exemplar.

vz+ 600,-



1979



1979 **J. 199, EPA 10/10**  
10 Mark 1890.

ss 200,-



1980



1980 10 Mark 1893.

vz 220,-



1981



1981 10 Mark 1896.

ss / ss+ 200,-



1982



1982 10 Mark 1898.

ss 200,-



1983



1983 10 Mark 1900.

ss 200,-



1984



1984 **J. 200, EPA 20/10**  
20 Mark 1895.

ss 360,-



1985



1985 Ein zweites Exemplar.

vz - St 450,-



1986



1986 **J. 200, EPA 20/10**  
20 Mark 1900. vz 380,-



1987



1987 20 Mark 1905. ss 360,-



1988



1988 Ein zweites Exemplar. vz 380,-



1989



1989 Ein drittes Exemplar. f. St 450,-



1990



1990 **J. 201, EPA 10/11**  
10 Mark 1900. ss / vz 200,-



1991



1991 10 Mark 1901. ss / vz 200,-



1992



1992 10 Mark 1902. ss - vz 200,-



1993



1993 **J. 201, EPA 10/11**  
10 Mark 1903. vz - St 250,-



1994



1994 10 Mark 1904. vz 220,-



1995



1995 10 Mark 1905. vz+ 220,-



1996



1996 10 Mark 1906. ss / vz 200,-



1997



1997 10 Mark 1907. f. vz / vz 220,-



1998



1998 10 Mark 1909. f. vz 220,-

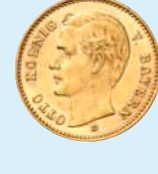

1999



1999 10 Mark 1910. vz 220,-



2000



**J. 201, EPA 10/11**

2000 10 Mark 1911. **der seltene Jahrgang !**  
ss / vz 250,-



2001



2001 10 Mark 1912. vz 220,-

**BRAUNSCHWEIG**

**Wilhelm, 1830-1884**



2002



2002 **J. 203, EPA 20/12**  
20 Mark 1875. ss - vz 1 200,-



2003



2003 Ein zweites Exemplar. f. vz 1 350,-



2004



2004 Ein drittes Exemplar. vz 1 750,-

**BREMEN**



2005



2005 **J. 204, EPA 10/12**  
10 Mark 1907. winz. Rdf., f. St 2 000,-



2006



**J. 204, EPA 10/12**

2006 Ein zweites Exemplar. winz. Rdf., f. St 2 000,-



2007



2007 Ein drittes Exemplar. EA, St 2 200,-



2008



2008 **J. 205, EPA 20/13**  
20 Mark 1906. vz+ 2 000,-

**HAMBURG**



2009



2009 **J. 206, EPA 10/13**  
10 Mark 1873. ss 1 750,-



2010



2010 **J. 207, EPA 10/14**  
10 Mark 1874. ss+ 2 000,-



2011



2011 Ein zweites Exemplar. f. vz 2 200,-



2012



**J. 208, EPA 5/79**

2012 5 Mark 1877. ss+ 400,-



2013



2013 Ein zweites Exemplar. f. St 600,-



2014



**J. 209, EPA 10/15**

2014 10 Mark 1875. vz 220,-



2015



2015 Ein zweites Exemplar. vz - St 350,-



2016



2016 10 Mark 1876. **der seltenste Jahrgang!** f. ss / ss 750,-



2017



2017 10 Mark 1877. ss 200,-



2018



2018 10 Mark 1878. f. ss / ss 200,-



2019



**J. 209, EPA 10/15**

2019 10 Mark 1879. ss 200,-



2020



2020 10 Mark 1880. **seltener Jahrgang!** f. ss / ss 200,-



2021



2021 10 Mark 1888. ss 200,-



2022



**J. 210, EPA 20/14**

2022 20 Mark 1875. ss 360,-



2023



2023 20 Mark 1876. ss 360,-



2024



2024 Ein zweites Exemplar. winz. Rdf., vz 380,-



2025



2025 Ein drittes Exemplar. vz - St 400,-





2026



**J. 210, EPA 20/14**  
2026 20 Mark 1877. kl. Rdf., kl. Kr., vz 380,-



2027



2027 Ein zweites Exemplar. vz - St 400,-



2028



2028 20 Mark 1878. kl. Kr., vz 380,-



2029



2029 Ein zweites Exemplar. vz 400,-



2030



2030 20 Mark 1879. **seltener Jahrgang !**  
ss 450,-



2031



2031 20 Mark 1880. **seltener Jahrgang !**  
ss 400,-



2032



2032 20 Mark 1883. ss 360,-



2033



**J. 210, EPA 20/14**  
2033 20 Mark 1884. ss 360,-



2034



2034 20 Mark 1887. vz - St 480,-



2035



2035 20 Mark 1889. **seltener Jahrgang !**  
ss 900,-



2036



**J. 211, EPA 10/16**  
2036 10 Mark 1890. ss / f. vz 200,-



2037



2037 10 Mark 1893. f. vz 210,-



2038



2038 10 Mark 1896. ss 200,-



2039



2039 Ein zweites Exemplar. vz - St 400,-



2040

**J. 211, EPA 10/16**

2040 10 Mark 1898. ss 200,-



2041

2041 10 Mark 1900. **seltener Jahrgang !**  
ss 220,-

2042

2042 10 Mark 1901. **seltener Jahrgang !**  
ss 220,-

2043

2043 10 Mark 1902. **seltener Jahrgang !**  
ss 220,-

2044



2044 10 Mark 1903. ss 200,-



2045



2045 Ein zweites Exemplar. vz - St 275,-



2046



2046 10 Mark 1905. vz 250,-



2047

**J. 211, EPA 10/16**

2047 Ein zweites Exemplar. vz - St 275,-



2048



2048 10 Mark 1906. ss - vz 200,-



2049

2049 10 Mark 1907. **seltener Jahrgang !**  
kl. Rdf., vz 240,-

2050

2050 10 Mark 1908.  
**der seltenste Jahrgang !** vz 450,-

2051



2051 10 Mark 1909. ss - vz 200,-



2052

2052 10 Mark 1910. **seltener Jahrgang !**  
vz - St 400,-

2053

2053 10 Mark 1911. **seltener Jahrgang !**  
vz - St 300,-



2054

**J. 211, EPA 10/16**

2054 Ein zweites Exemplar. vz - St 300,-



2055

2055 10 Mark 1912. **seltener Jahrgang!**  
kl. Rdf., vz 350,-

2056

2056 10 Mark 1913. **seltener Jahrgang!**  
vz 350,-

2057

**J. 212, EPA 20/15**

2057 20 Mark 1893. winz. Rdf., kl. Kr., vz 360,-



2058



2058 20 Mark 1894. ss 360,-



2059



2059 20 Mark 1895. ss 360,-



2060



2060 20 Mark 1897. kl. Rdf., ss 360,-



2061

**J. 212, EPA 20/15**

2061 Ein zweites Exemplar. ss - vz 400,-



2062



2062 20 Mark 1899. ss 360,-



2063



2063 20 Mark 1900. ss 360,-



2064



2064 20 Mark 1913. vz 380,-



2065



2065 Ein zweites Exemplar. vz 380,-



2066



2066 Ein drittes Exemplar. vz - St 400,-

# HESSEN

Ludwig III., 1848-1877



2067



2067 **J. 213, EPA 10/17**  
10 Mark 1872. ss 280,-



2068



2068 10 Mark 1873. f. vz / vz 300,-



2069



2069 Ein zweites Exemplar. vz 350,-



2070



2070 **J. 214, EPA 20/16**  
20 Mark 1872. ss - vz 500,-



2071



2071 20 Mark 1873. f. vz / vz 500,-



2072



2072 **J. 215, EPA 5/80**  
5 Mark 1877. vz 1 400,-



2073



**J. 215, EPA 5/80**

2073 Ein zweites Exemplar. vz - St 1 800,-



2074



**J. 216, EPA 10/18**

2074 10 Mark 1875. winz. Rdf., ss 280,-



2075



2075 10 Mark 1876. ss 260,-



2076



2076 10 Mark 1877. ss 280,-



2077



2077 Ein zweites Exemplar. ss - vz 300,-



2078



**J. 217, EPA 20/17**

2078 20 Mark 1874. kl. Kr., ss 600,-



2079



2079 Ein zweites Exemplar. ss 800,-

**Ludwig IV., 1877-1892**



2080



**J. 218, EPA 5/81**  
2080 5 Mark 1877. vz - St 1 500,-



2081



2081 Ein zweites Exemplar.  
winz. Rdf., f. St 1 600,-



2082



**J. 219 A, EPA 10/19**  
2082 10 Mark 1888 A ss 550,-



2083



2083 Ein zweites Exemplar. f. vz 600,-



2084



**J. 219 H, EPA 10/19**  
2084 10 Mark 1878 H. winz. Rdf., ss 350,-



2085



2085 10 Mark 1879 H. ss 450,-



2086



2086 Ein zweites Exemplar. ss 450,-



2087



**J. 219 H, EPA 10/19**  
2087 10 Mark 1880 H. ss - vz 500,-



2088



**J. 220, EPA 10/20**  
2088 10 Mark 1890. ss / vz 1 250,-

**Ernst Ludwig, 1892-1918**



2089



**J. 222, EPA 10/21**  
2089 10 Mark 1893. ss / f. vz 1 200,-



2090



**J. 223, EPA 20/19**  
2090 20 Mark 1893. ss 1 400,-



2091



2091 Ein zweites Exemplar. kl. Kr., vz 2 000,-



2092



**J. 224, EPA 10/22**  
2092 10 Mark 1896. **der seltene Jahrgang !**  
kl. Rdf., ss - vz 750,-



2093



**J. 224, EPA 10/22**

2093 10 Mark 1898. Rdf., ss 700,-



2094



2094 Ein zweites Exemplar.  
schöne Goldtönung, f. vz / vz+ 900,-



2095



**J. 225, EPA 20/20**

2095 20 Mark 1896.  
**der seltenste Jahrgang!** kl. Kr., ss 750,-



2096



2096 20 Mark 1897. kl. Kr., vz - St 500,-



2097



2097 20 Mark 1898. kl. Rdf., kl. Kr., ss 420,-



2098



2098 20 Mark 1899. kl. Kr., ss / vz 420,-



2099



**J. 225, EPA 20/20**

2099 20 Mark 1900. ss 420,-



2100



2100 20 Mark 1901. ss 420,-



2101



2101 20 Mark 1903. ss / ss - vz 420,-



2102



**J. 226, EPA 20/21**

2102 20 Mark 1905. kl. Kr., vz 420,-



2103



2103 20 Mark 1906. ss - vz 420,-



2104



2104 20 Mark 1908. ss - vz 420,-



2105



**J. 226, EPA 20/21**  
2105 20 Mark 1911. vz / f. St 450,-

### LÜBECK



2106



**J. 227, EPA 10/23**  
2106 10 Mark 1901. winz. Rdf., f. St 2 000,-



2107



2107 10 Mark 1904. vz - St 2 000,-



2108



**J. 228, EPA 10/24**  
2108 10 Mark 1905.. f. St 2 500,-



2109



2109 10 Mark 1906. f. St 2 000,-



2110



2110 10 Mark 1909. f. St 2 000,-



2111



2111 10 Mark 1910. vz 1 800,-

## MECKLENBURG - SCHWERIN

### Friedrich Franz II., 1842-1883



2112



**J. 230, EPA 20/22**  
2112 20 Mark 1872. ss / f. vz 1 500,-



2113



**J. 231, EPA 10/26**  
2113 10 Mark 1878. ss / ss - vz 1 250,-



2114



1,5:1



2114

2114 Ein zweites Exemplar.  
**in dieser Erhaltung sehr selten !**  
EA, f. St 4 400,-

### Friedrich Franz III., 1883-1897



2115



**J. 232, EPA 10/27**  
2115 10 Mark 1890. ss / vz 750,-

### Friedrich Franz IV., 1897-1918



2116



**J. 233, EPA 10/28**  
2116 10 Mark 1901.  
winz. Druckstelle neben MARK, f. St 4 750,-

## OLDENBURG

Nicolaus Friedrich Peter, 1853-1900



2117

1,5:1

2117

**J. 241, EPA 10/32**

2117 10 Mark 1874. ss 4 500,-

## PREUSSEN

Wilhelm I., 1861-1888



2118

**J. 242 A, EPA 10/33**

2118 10 Mark 1872 A. ss 200,-



2119

2119 Ein zweites Exemplar.  
PCGS MS 64 CAM, PP 1 000,-



2120

2120 10 Mark 1873 A. f. St 240,-



2121

**J. 242 B, EPA 10/34**

2121 10 Mark 1872 B. vz - St 240,-



2122

2122 10 Mark 1873 B. kl. Rdf., ss 200,-



2123

**J. 242 C, EPA 10/35**

2123 10 Mark 1872 C. vz 220,-



2124

2124 10 Mark 1873 C. ss 200,-



2125

**J. 243 A, EPA 20/27**

2125 20 Mark 1871 A.  
**die erste Reichsgoldmünze !**  
ss 750,-



2126

2126 20 Mark 1872 A. ss 350,-



2127

2127 Ein zweites Exemplar. vz - St 425,-



2128

2128 20 Mark 1873 A. ss 350,-





2129



**J. 243 B, EPA 20/28**

2129 20 Mark 1872 B. ss 350,-



2130



2130 Ein zweites Exemplar. vz - St 425,-



2131



2131 20 Mark 1873 B. ss - vz 350,-



2132



**J. 243 C, EPA 20/29**

2132 20 Mark 1872 C. vz - St 380,-



2133



2133 20 Mark 1873 C. ss+ 350,-



2134



2134 Ein zweites Exemplar. vz - St 425,-



2135



**J. 244 A, EPA 5/82**

2135 5 Mark 1877 A. ss+ 200,-



2136



2136 5 Mark 1878 A. winz. Rdf., ss 200,-



2137



**J. 244 B, EPA 5/83**

2137 5 Mark 1877 B. ss 200,-



2138



**J. 245 A, EPA 10/36**

2138 10 Mark 1874 A. ss 200,-



2139



2139 10 Mark 1875 A. winz. Kr., vz 220,-



2140



2140 10 Mark 1877 A. ss 200,-



2141



2141 10 Mark 1878 A. ss 200,-



2142



**J. 245 A, EPA 10/36**  
2142 10 Mark 1879 A. ss - vz 200,-



2143



2143 10 Mark 1880 A. vz 220,-



2144



2144 10 Mark 1882 A.  
**sehr seltener Jahrgang !** ss - vz 3 500,-



2145



2145 10 Mark 1883 A.  
**sehr seltener Jahrgang !** ss 3 000,-

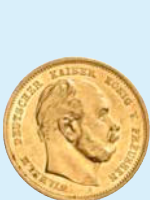

2146



1,5:1



2146

2146 Ein zweites Exemplar.  
**sehr seltener Jahrgang !** vz / vz - St 4 500,-



2147



2147 10 Mark 1886 A.  
**sehr seltener Jahrgang !** ss - vz 2 500,-



2148



2148 10 Mark 1888 A. f. St 300,-



2149



**J. 245 B, EPA 10/37**  
2149 10 Mark 1874 B. vz 220,-



2150



2150 10 Mark 1875 B. ss 200,-



2151



2151 10 Mark 1876 B.  
**sehr seltener Jahrgang !** ss 2 250,-



2152



2152 10 Mark 1877 B. ss 200,-



2153



**J. 245 C, EPA 10/38**  
2153 10 Mark 1874 C. ss 200,-



2154



2154 10 Mark 1875 C. ss 200,-



2155



2155 10 Mark 1876 C.  
**sehr seltener Jahrgang !** f. vz 2 250,-



2156



**J. 245 C, EPA 10/38**  
2156 10 Mark 1877 C. ss 200,-



2157



2157 10 Mark 1878 C. ss 200,-



2158



2158 10 Mark 1879 C. kl. Kr., vz / St 250,-



2159



**J. 246 A, EPA 20/30**  
2159 20 Mark 1874 A. winz. Rdf., ss / f. vz 350,-



2160



2160 20 Mark 1875 A. ss 350,-



2161



2161 20 Mark 1876 A. ss - vz 350,-



2162



2162 20 Mark 1877 A. ss 350,-



2163



**J. 246 A, EPA 20/30**  
2163 20 Mark 1878 A. ss 350,-



2164



2164 20 Mark 1879 A. ss 350,-



2165



2165 20 Mark 1881 A. ss 350,-



2166



2166 20 Mark 1882 A. ss 350,-



2167



2167 20 Mark 1883 A. kl. Kr., f. vz 350,-



2168



2168 20 Mark 1885 A. f. vz 350,-



2169



2169 20 Mark 1886 A. ss - vz 350,-



2170



**J. 246 A, EPA 20/30**  
2170 20 Mark 1887 A. vz - St 400,-



2171



2171 Ein zweites Exemplar. vz - St 400,-



2172



2172 Ein drittes Exemplar. f. St 425,-



2173



**J. 246 B, EPA 20/31**  
2173 20 Mark 1874 B. ss 350,-



2174



2174 20 Mark 1875 B. **seltener Jahrgang !**  
ss - vz 420,-



2175



2175 20 Mark 1877 B. kl. Rdf., ss - vz 350,-



2176



**J. 246 C, EPA 20/32**  
2176 20 Mark 1874 C. ss+ 350,-



2177



**J. 246 C, EPA 20/32**  
2177 Ein zweites Exemplar, mit offener "8".  
Rdf., ss - vz 350,-



2178



2178 20 Mark 1876 C. ss - vz 400,-



1,5:1



2179



2179 20 Mark 1877 C.  
**sehr seltener Jahrgang !**  
kl. Rdf., f. vz 6 000,-



2180



2180 20 Mark 1878 C. **seltener Jahrgang !**  
ss - vz 500,-

**Friedrich III., 1888**



2181



**J. 247, EPA 10/39**  
2181 10 Mark 1888. vz - St 220,-



2182



**J. 247, EPA 10/39**

2182 Ein zweites Exemplar. f. St 300,-



2183



**J. 248, EPA 20/33**

2183 20 Mark 1888. kl. Kr., f. vz 350,-

**Wilhelm II., 1888-1918**



2184



**J. 250, EPA 20/34**

2184 20 Mark 1888. vz 450,-



2185



2185 20 Mark 1889. vz+ 450,-



2186



**J. 251, EPA 10/41**

2186 10 Mark 1890. ss 200,-



2187



2187 10 Mark 1892. **seltener Jahrgang !**  
ss 200,-



2188



**J. 251, EPA 10/41**

2188 10 Mark 1893. winz. Rdf., ss 200,-



2189



2189 10 Mark 1894. **sehr seltener Jahrgang !** ss / vz 1 250,-



2190



2190 10 Mark 1895. **seltener Jahrgang !**  
ss 500,-



2191



2191 10 Mark 1896. ss 200,-



2192



2192 Ein zweites Exemplar. vz / f. St 300,-



2193



2193 10 Mark 1897. geputzt, ss 180,-



2194



2194 10 Mark 1898. ss+ 200,-



2195



**J. 251, EPA 10/41**  
 2195 Ein zweites Exemplar. winz. Rdf., vz - St 275,-



2196



2196 Ein drittes Exemplar. vz - St 300,-



2197



2197 Ein viertes Exemplar. kl. Kr., f. St 300,-



2198



2198 10 Mark 1899. ss / vz 200,-



2199



2199 10 Mark 1900. ss / vz 200,-



2200



2200 10 Mark 1901. f. vz 200,-



2201



2201 10 Mark 1902. ss / vz 200,-



2202



**J. 251, EPA 10/41**  
 2202 10 Mark 1903. ss 200,-



2203



2203 Ein zweites Exemplar. vz - St 250,-



2204



2204 Ein drittes Exemplar. vz - St 250,-



2205



2205 Ein viertes Exemplar. winz. Kr., f. St 275,-



2206



2206 10 Mark 1904. ss / vz 200,-



2207



2207 Ein zweites Exemplar. vz - St 250,-



2208



2208 10 Mark 1905. ss / vz 200,-



2209



**J. 251, EPA 10/41**

2209 10 Mark 1906. vz 200,-



2210



2210 10 Mark 1907. f. vz 200,-



2211



2211 10 Mark 1909. vz 200,-



2212



2212 10 Mark 1910. vz 200,-



2213



2213 10 Mark 1911. vz 200,-



2214



2214 10 Mark 1912. f. St 240,-



2215



**J. 252, EPA 20/35**

2215 20 Mark 1890. vz 360,-



2216



**J. 252, EPA 20/35**

2216 20 Mark 1891. ss 350,-



2217



2217 20 Mark 1892. ss 350,-



2218



2218 20 Mark 1893. ss 350,-



2219



2219 20 Mark 1894. ss 350,-



2220



2220 20 Mark 1895. f. vz 350,-



2221



2221 20 Mark 1896. kl. Rdf., vz 350,-



2222



2222 Ein zweites Exemplar. vz - St 425,-



2223



**J. 252 , EPA 20/35**  
2223 20 Mark 1897. vz - St 360,-



2224



2224 20 Mark 1898. ss 350,-



2225



2225 20 Mark 1899. Kr., vz 350,-



2226



2226 20 Mark 1900. kl. Rdf., ss 350,-



2227



2227 20 Mark 1901. vz - St 380,-



2228



2228 20 Mark 1902. vz 350,-



2229



2229 20 Mark 1903. vz 350,-



2230



**J. 252 , EPA 20/35**  
2230 20 Mark 1904. vz 350,-



2231



2231 20 Mark 1905. vz - St 360,-



2232



2232 20 Mark 1906. ss 350,-



2233



2233 20 Mark 1907. vz - St 360,-



2234



2234 20 Mark 1908. vz 350,-



2235



2235 20 Mark 1909. kl. Kr., vz - St 350,-



2236



2236 20 Mark 1910. kl. Rdf., vz 350,-





2237



**J. 252 , EPA 20/35**  
2237 20 Mark 1911. vz 350,-



2238



2238 20 Mark 1912. f. St 380,-



2239



2239 20 Mark 1913. vz - St 360,-



2240



**J. 252 J, EPA 20/36**  
2240 20 Mark 1905 J. vz - St 360,-



2241



2241 20 Mark 1906 J. vz 600,-



2242



2242 20 Mark 1909 J. vz 360,-



2243



2243 20 Mark 1910 J. kl. Einstich, vz 350,-



2244



**J. 252 J, EPA 20/36**  
2244 20 Mark 1912 J. vz 360,-



2245



**J. 253, EPA 20/37**  
2245 20 Mark 1913. winz. Kr., f. St 380,-



2246



2246 20 Mark 1914. vz - St 360,-



2247



2247 20 Mark 1915.  
**der seltenste Jahrgang !** vz - St 3 300,-

**REUSS**

**- Jüngere Linie**

**Heinrich XIV., 1867-1913**



1,5:1

2248

1,5:1

**J. 256, EPA 20/39**  
2248 20 Mark 1881. ss - vz 4 000,-

# SACHSEN

Johann, 1854-1873



2249



2249 **J. 257, EPA 10/43**  
10 Mark 1872. ss 250,-



2250



2250 Ein zweites Exemplar. vz - St 375,-



2251



2251 10 Mark 1873. ss 250,-



2252



2252 Ein zweites Exemplar. vz+ 300,-



2253



2253 Ein drittes Exemplar. f. St 500,-



2254



2254 **J. 258, EPA 20/40**  
20 Mark 1872. ss 400,-



2255



2255 Ein zweites Exemplar. f. St 600,-



2256



2256 **J. 259, EPA 20/41**  
20 Mark 1873. ss+ 400,-

Albert, 1873-1902



2257



2257 **J. 260, EPA 5/85**  
5 Mark 1877. ss 380,-



2258



2258 **J. 261, EPA 10/44**  
10 Mark 1874. **seltener Jahrgang !**  
ss 500,-



2259



2259 10 Mark 1875. ss+ 230,-



2260



2260 10 Mark 1877. ss 220,-



2261



2261 10 Mark 1878. ss 220,-



2262



2262 10 Mark 1879. ss 220,-



2263



**J. 261, EPA 10/44**  
 2263 10 Mark 1881. ss+ 200,-



2264



2264 10 Mark 1888. ss 220,-



2265



**J. 262, EPA 20/42**  
 2265 20 Mark 1874. ss 400,-



2266



2266 20 Mark 1876. ss 400,-



2267



**J. 263, EPA 10/45**  
 2267 10 Mark 1891. ss 220,-



2268



2268 10 Mark 1893. ss 220,-



2269



2269 10 Mark 1896. f. vz / vz 240,-



2270



**J. 263, EPA 10/45**  
 2270 10 Mark 1898. ss 220,-



2271



2271 10 Mark 1900. kl. Kr., ss 220,-



2272



2272 10 Mark 1901. ss - vz 230,-



2273



2273 10 Mark 1902.  
**der seltenste Jahrgang !** ss - vz 250,-



2274



**J. 264, EPA 20/43**  
 2274 20 Mark 1894. ss 400,-



2275



2275 Ein zweites Exemplar. winz. Rdf., vz 450,-



2276



2276 Ein drittes Exemplar. vz / f. St 500,-



2277



2277 **J. 264, EPA 20/43**  
20 Mark 1895. ss 400,-

**Georg, 1902-1904**



2278



2278 **J. 265, EPA 10/46**  
10 Mark 1903. ss 330,-



2279



2279 10 Mark 1904. ss - vz / vz 350,-



2280



2280 **J. 266, EPA 20/44**  
20 Mark 1903. vz 450,-



2281



2281 Ein zweites Exemplar. vz - St 550,-

**Friedrich August III., 1904-1918**



2282



2282 **J. 267, EPA 10/47**  
10 Mark 1905. vz 380,-



2283



2283 **J. 267, EPA 10/47**  
10 Mark 1906. vz - St 420,-



2284



2284 10 Mark 1907. vz / vz - St 400,-



2285



2285 10 Mark 1909. vz 380,-



2286



2286 10 Mark 1910. f. St 450,-



2287



2287 10 Mark 1911. vz / f. St 400,-



2288



2288 10 Mark 1912. vz - St 400,-



2289



2289 Ein zweites Exemplar. f. St 650,-



2290



2290 **J. 268, EPA 20/45**  
20 Mark 1905. kl. Kr., vz 400,-



2291



2291 Ein zweites Exemplar. vz - St 450,-



2292



2292 20 Mark 1913. kl. Kr., vz - St 420,-



2293



2293 20 Mark 1914. kl. Kr., vz - St 420,-

### SACHSEN - ALTENBURG

Ernst, 1853-1908



2294



2294 **J. 269, EPA 20/46**  
20 Mark 1887. ss - vz 3 000,-



2295



2295 Ein zweites Exemplar. f. vz 3 500,-

### SACHSEN - COBURG - GOTHA

Ernst II., 1844-1893



2296



2296 **J. 271, EPA 20/48**  
20 Mark 1886. vz 3 200,-

Alfred, 1893-1900



2297



2297 **J. 272, EPA 20/49**  
20 Mark 1895. ss / vz 3 500,-



1,5:1



2298



2298 Ein zweites Exemplar. vz 4 500,-

Carl Eduard, 1900-1918



2299



2299 **J. 273, EPA 10/48**  
10 Mark 1905. vz 2 500,-



2300



2300 **J. 274, EPA 20/50**  
20 Mark 1905. f. vz 2 800,-



2301



2301 Ein zweites Exemplar. vz / vz - St 3 500,-



2302



2302 Ein drittes Exemplar. vz - St 4 000,-

### SACHSEN - MEININGEN

Georg II., 1866-1914



2303



2303 **J. 277, EPA 20/53**  
20 Mark 1889. vz 7 500,-



1,5:1



1,5:1



2304

2304 **J. 278, EPA 10/49**  
10 Mark 1890. vz - St 7 000,-



2305



2305 **J. 280, EPA 10/50**  
10 Mark 1902. kl. Kr., vz 4 800,-



2306



2306 10 Mark 1909. vz / f. St 5 000,-



2307



1,5:1

2307 **J. 281, EPA 20/55**  
20 Mark 1914.  
sehr selten, nur 1001 Exemplare  
geprägt ! vz+ 16 000,-

**SACHSEN - WEIMAR - EISENACH**

Carl Alexander, 1853-1901



2308



**J. 282, EPA 20/56**  
2308 20 Mark 1892. vz / vz - St 3 000,-



2309



2309 20 Mark 1896. ss+ 2 500,-



2310



2310 Ein zweites Exemplar. vz / vz - St 3 000,-

**SCHAUMBURG - LIPPE**

Georg, 1893-1911



2311



**J. 285, EPA 20/59**  
2311 20 Mark 1898. kl. Kr., ss - vz 2 400,-



1,5:1



2312



2312 Ein zweites Exemplar.  
**in dieser Erhaltung sehr selten !**  
winz. Kr., St 6 500,-



2313



1,5:1

**J. 285, EPA 20/59**  
2313 Ein drittes Exemplar.  
**in dieser Erhaltung sehr selten !**  
PP 6 500,-



2314



2314 20 Mark 1904. ss - vz / vz 2 500,-

**SCHWARZBURG - RUDOLSTADT**

Günther Victor, 1890-1918



1,5:1



2315



1,5:1

**J. 286, EPA 10/51**  
2315 10 Mark 1898. vz / vz - St 3 200,-

**SCHWARZBURG -  
SONDRERSHAUSEN**

**Karl Günther, 1880-1909**



2316

**J. 287, EPA 20/60**

2316 20 Mark 1896. ss 3 800,-

**WALDECK - PYRMONT**

**Friedrich, 1893-1918**



2317



1,5:1

**J. 288, EPA 20/61**

2317 20 Mark 1903. vz 10 000,-

**WÜRTTEMBERG**

**Karl, 1864-1891**



2318

**J. 289, EPA 10/52**

2318 10 Mark 1872. ss 220,-



2319

**J. 289, EPA 10/52**

2319 10 Mark 1873. ss 220,-



2320

**J. 290, EPA 20/62**

2320 20 Mark 1872. ss 380,-



2321

2321 20 Mark 1873. ss 380,-



2322

**J. 291, EPA 5/86**

2322 5 Mark 1877. vz 320,-



2323

2323 Ein zweites Exemplar. vz - St 400,-



2324

2324 5 Mark 1878. **der seltene Jahrgang!**  
vz - St 1 000,-



2325

**J. 292, EPA 10/53**

2325 10 Mark 1874. ss 210,-





2326

**J. 292, EPA 10/53**

2326 10 Mark 1875. ss 210,-



2327



2327 10 Mark 1876. ss 210,-



2328



2328 10 Mark 1877. ss 210,-



2329



2329 10 Mark 1878. ss - vz 220,-



2330



2330 10 Mark 1879. ss 210,-



2331



2331 10 Mark 1880. ss 210,-



2332



2332 Ein zweites Exemplar. ss 210,-



2333

**J. 292, EPA 10/53**2333 10 Mark 1881. ss - vz 300,-  
**der seltenste Jahrgang !**

2334



2334 10 Mark 1888. kl. Kr., ss 200,-



2335

**J. 293, EPA 20/63**

2335 20 Mark 1874. ss 380,-



2336



2336 20 Mark 1876. ss 380,-



2337

**J. 294, EPA 10/54**

2337 10 Mark 1890. winz. Kr., vz 400,-



2338

2338 10 Mark 1891. ss 350,-  
**der seltenste Jahrgang !**

2339



2339 Ein zweites Exemplar. ss - vz 475,-

**Wilhelm II., 1891-1918**



2340



2340 **J. 295, EPA 10/55**  
10 Mark 1893. vz 210,-



2341



2341 10 Mark 1896. ss 200,-



2342



2342 Ein zweites Exemplar. vz 210,-



2343



2343 10 Mark 1898. ss 200,-



2344



2344 10 Mark 1900. vz 220,-



2345



2345 10 Mark 1901. ss / vz 210,-



2346



2346 10 Mark 1902. **seltener Jahrgang!**  
vz 350,-



2347



2347 **J. 295, EPA 10/55**  
10 Mark 1903. f. vz 210,-



2348



2348 10 Mark 1904. winz. Rdf., vz 210,-



2349



2349 Ein zweites Exemplar. vz 220,-



2350



2350 10 Mark 1905. f. vz 210,-



2351



2351 10 Mark 1906. vz 210,-



2352



2352 10 Mark 1907. vz 210,-



2353



2353 10 Mark 1909. vz - St 220,-



2354



2354 J. 295, EPA 10/55  
10 Mark 1910. vz / f. St 210,-



2355



2355 10 Mark 1911. **seltener Jahrgang!**  
vz 320,-



2356



2356 10 Mark 1912. **seltener Jahrgang!**  
vz 320,-



2357



2357 10 Mark 1913. **seltener Jahrgang!**  
winz. Kr., f. St 500,-



2358



2358 J. 296, EPA 20/64  
20 Mark 1894. vz 380,-



2359



2359 20 Mark 1897. f. vz 370,-



2360



2360 J. 296, EPA 20/64  
20 Mark 1898. vz 380,-



2361



2361 20 Mark 1900. winz. Rdf., ss 360,-



2362



2362 Ein zweites Exemplar. vz / vz - St 380,-



2363



2363 20 Mark 1905. vz - St 380,-

**Wir bitten um rechtzeitige Übersendung Ihrer Aufträge, damit eine sorgfältige Bearbeitung gewährleistet ist.**

# Weimarer Republik

## ERSATZ - UND INFLATIONSMÜNZEN 1919 - 1923

J. 303, EPA 3/40



2364



2364 3 Mark 1923 F. **RR !**  
aus dem Brandschutt der Stuttgarter  
Münze, Hitzespuren, ss 200,-

J. 305, EPA N 16



2365



2365 500 Mark 1923 G. PP 40,-

## KURS - UND GEDENKMÜNZEN

J. 306, EPA 4



2366



2366 1 Rentenpfennig 1923 E. PP 75,-

J. 307, EPA 13



2367



2367 2 Rentenpfennig 1924 E.  
winz. Kr., PP 75,-

J. 308, EPA 21



2368



2368 5 Rentenpfennig 1924 D. PP 60,-

J. 308, EPA 21



2369



2369 5 Rentenpfennig 1924 E. PP 75,-

J. 309, EPA 32



2370



2370 10 Rentenpfennig 1923 F. f. St 110,-



2371



2371 10 Rentenpfennig 1924 A.  
schöne Patina, PP 80,-



2372



2372 10 Rentenpfennig 1924 E. PP 100,-

J. 310, EPA 49



2373



2373 50 Rentenpfennig 1924 E.  
**Prachtexemplar !** PP 200,-

2374 50 Rentenpfennig 1924 G. St 40,-

**J. 311, EPA 7**



2375

2375 1 Mark 1924 E. schöne Patina, St 60,-

2376 Lot von 2 Stück: 1 Mark 1924 F, G, vz - St 50,-

**J. 312, EPA 3/41**



2377

2377 3 Mark 1924 A. f. St 60,-



2378

2378 3 Mark 1924 F. f. St 60,-

**J. 313, EPA 5**



2379

2379 1 Reichspfennig 1931 A. PP 50,-

**J. 314, EPA 14**



2380

2380 2 Reichspfennig 1924 A. PP 75,-

**J. 316, EPA 22**



2381

2381 5 Reichspfennig 1924 E. PCGS PR 65, PP 150,-

**J. 316, EPA 22**



2382

2382 5 Reichspfennig 1930 A. PP 75,-

**J. 317, EPA 33**



2383

2383 10 Reichspfennig 1925 G. PP 100,-



2384

2384 10 Reichspfennig 1931 A. PP 75,-

2385 Lot von 2 Stück: 10 Reichspfennig 1935 E, 1936 E. schöne Patina, St 25,-

**J. 318, EPA 50**



1,5:1

2386

2386 50 Reichspfennig 1924 A. **in dieser Erhaltung sehr selten !** PP 2 200,-

**J. 319, EPA 58**

2387 1 RM 1925 G. vz 25,-

J. 320, EPA 2/75



2388



2388 2 RM 1927 F. min. berieben, vz 120,-

J. 321, EPA 3/42

2389 3 RM 1925 A, Rheinlande. vz - St 25,-



2390



2390 Ein zweites Exemplar. winz. Kr., PP 100,-

J. 322, EPA 5/61



2391



2391 5 RM 1925 A, Rheinlande. kl. Kr., f. St 75,-



2392



2392 Ein zweites Exemplar. winz. Kr., PP 300,-



2393



2393 5 RM 1925 D, Rheinlande. f. St 75,-

J. 322, EPA 5/61



2394



2394 5 RM 1925 E, Rheinlande. kl. Kr., vz - St 75,-



2395



2395 5 RM 1925 G, Rheinlande. kl. Kr., f. St 100,-

J. 323, EPA 3/43



2396



2396 3 RM 1926 A, Lübeck. ss - vz 60,-



2397



2397 Ein zweites Exemplar. f. St 80,-

J. 324, EPA 51



2398



2398 50 Reichspfennig 1928 G. PP 125,-

**J. 324, EPA 51**



2399

2399 50 Reichspfennig 1932 E. R ! vz 75,-



2400

2400 50 Reichspfennig 1933 J. R ! f. vz 75,-

**J. 325, EPA 3/44**



2401

2401 3 RM 1927 A, Bremerhaven. kl. Rdf, vz 75,-



2402

2402 Ein zweites Exemplar. vz+ 80,-

**J. 326, EPA 5/62**



2403

2403 5 RM 1927 A, Bremerhaven. winz. Rdf., kl. Kr., f. vz 280,-

**J. 327, EPA 3/45**



2404

2404 3 RM 1927 A, Nordhausen. vz - St 80,-



2405

2405 Ein zweites Exemplar. f. St 90,-



2406

2406 Ein drittes Exemplar. winz. Kr., PP 240,-



2407

2407 Ein viertes Exemplar. schöne Patina, winz. Kr., PP 300,-

**J. 328, EPA 3/46**



2408

2408 3 RM 1927 F, Universität Tübingen. winz. Kr., f. St 240,-

**J. 329, EPA 5/63**



2409

2409 5 RM 1927 F, Universität Tübingen. vz 280,-



2410

2410 Ein zweites Exemplar. schöne Patina, f. St 330,-

**J. 330, EPA 3/47**



2411

2411 3 RM 1927 A, Universität Marburg. vz 60,-



2412

2412 Ein zweites Exemplar. winz. Kr., f. St 70,-



2413

2413 Ein drittes Exemplar. winz. Kr., f. St 70,-

**5 RM - Kursmünze "Eichbaum"**

**J. 331, EPA 5/64**

2414 Lot von 20 Stück: 5 RM 1927 A - J, 1928 A - J, 1929 A, 1931 A, D, J, 1932 A, D, G, J. ss u. besser 2 000,-



2415

2415 5 RM 1927 A. vz+ 80,-



2416

2416 5 RM 1928 G. schöne Patina, vz - St 150,-



2417

2417 5 RM 1930 D. R! f. St 750,-



2418

2418 5 RM 1931 F. f. St 150,-



**J. 332, EPA 3/48**



2419



2419 3 RM 1928 D, Dürer. f. St 250,-



2420



2420 Ein zweites Exemplar. f. St 250,-



2421



2421 Ein drittes Exemplar. f. St 250,-

**J. 333, EPA 3/49**



2422



2422 3 RM 1928 A, Naumburg. f. St 90,-



2423



2423 Ein zweites Exemplar. f. St 90,-

**J. 334, EPA 3/50**



2424



2424 3 RM 1928 D, Dinkelsbühl. kl. Kr., f. St 400,-



2425



2425 Ein zweites Exemplar. PP 600,-

**J. 335, EPA 3/51**

2426 3 RM 1929 F, Lessing. vz 30,-

**J. 336, EPA 5/65**



2427



2427 5 RM 1929 A, Lessing. winz. Kr., f. St 80,-



2428



2428 5 RM 1929 E, Lessing. vz 60,-



2429



2429 5 RM 1929 G, Lessing. kl. Rdf., vz 70,-

**J. 337, EPA 3/52**



2430



2430 3 RM 1929 A, Waldeck. kl. Rdf., vz 60,-



2431



2431 Ein zweites Exemplar. vz 70,-

**J. 338, EPA 3/53**

2432 3 RM 1929 E, Meissen. kl. Kr., vz - St 35,-

**J. 339, EPA 5/66**



2433



2433 5 RM 1929 E, Meissen. ss - vz 200,-



2434



2434 Ein zweites Exemplar. ss - vz 200,-

**J. 340, EPA 3/54**

2435 3 RM 1929 A, Verfassungstreue. kl. Kr., vz - St 25,-

**J. 341, EPA 5/67**



2436



2436 5 RM 1929 A, Verfassungstreue. vz - St 70,-



2437



2437 5 RM 1929 D, Verfassungstreue. kl. Kr., vz 65,-



2438



2438 5 RM 1929 F, Verfassungstreue. kl. Kr., vz 60,-



2439



2439 5 RM 1929 G, Verfassungstreue. kl. Kr., vz 65,-

**J. 342, EPA 3/55**

2440 3 RM 1930 D, Zeppelin. vz 45,-

**J. 343, EPA 5/68**



2441



2441 5 RM 1930 A, Zeppelin. vz - St 110,-



2442



2442 5 RM 1930 D, Zeppelin. vz - St 110,-



2443



2443 5 RM 1930 G, Zeppelin. vz 110,-

**J. 344, EPA 3/56**

2444 3 RM 1930 A, Vogelweide. vz - St 40,-



2445



2445 3 RM 1930 F, Vogelweide. vz - St 50,-



2446



**J. 345, EPA 3/57**

2446 3 RM 1930 D, Rheinstrom. winz. Rdf., vz - St 30,-

**J. 346, EPA 5/69**



2447



2447 5 RM 1930 D, Rheinstrom. f. St 120,-

**J. 347, EPA 3/58**



2448



2448 3 RM 1931 A, Magdeburg. f. vz / vz 125,-



2449



2449 Ein zweites Exemplar. vz+ 140,-



2450



2450 Ein drittes Exemplar. winz. Kr., PP 330,-

**J. 348, EPA 3/59**



2451



2451 3 RM 1931 A, Frh. v. Stein. vz 70,-

**J. 348, EPA 3/59**



2452



2452 Ein zweites Exemplar. vz - St 75,-

**J. 349, EPA 3/60**



2453



2453 3 RM 1931 G, Kursmünze. ss - vz 200,-

**J. 350, EPA 3/61**



2454



2454 3 RM 1932 A, Goethe. kl. Kr., vz 50,-

**J. 350, EPA 3/61**



2455



2455 2. Expl. f. St 60,-



2456



2456 3 RM 1932 J, Goethe. kl. Kr., vz - St 50,-

**J. 351, EPA 5/70**



2457



2457 5 RM 1932 A, Goethe. vz aus PP 1 600,-

## Drittes Reich

**J. 352, EPA 2/76**

2458 Lot von 6 Stück: 2 RM 1933 A - J, Luther, komplette Serie. ss u. besser 100,-

**J. 353, EPA 5/71**



2459



2459 5 RM 1933 F, Luther. PCGS PR 63 D CAM, winz. Kr., PP 300,-

**J. 358, EPA 2/78**

2460 2 RM 1934 F, Schiller. vz 30,-

**J. 359, EPA 5/74**



2461



2461 5 RM 1934 F, Schiller. kl. Kr., f. St 175,-

**J. 364, EPA 34**



2462



2462 10 Reichspfennig 1936 E. R! ss 90,-

**J. 366, EPA 2/79**

- 2463 Lot von 3 Stück: 2 RM 1936 E, J, 1939 E, Hindenburg mit Hakenkreuz. **R!** ss u. besser 100,-
- 2464 Lot von 50 Stück: 2 RM 1939 A (20x), 1939 D (30x). meist f. St 400,-
- 2465 Lot von 103 Stück: 2 RM 1937 - 1938. vz - St u. besser 600,-

**J. 372, EPA 54**



- 2466 50 Reichspfennig 1942 F. St 30,-

**DEUTSCHLAND UNTER ALLIIERTER BESATZUNG 1945 - 1948**

**J. 374, EPA 25**



- 2467 5 Reichspfennig 1948 E. **RR!** vz 400,-

**Deutsche Nebengebiete und Kolonien**

**GEPLANTES KÖNIGREICH POLEN**

**J. N 604**



- 2468 1 Fenig 1917 F, EPA B 7. aus dem Brandschutt der Stuttgarter Münze, Hitzespuren, ss 100,-

**BESETZTE GEBIETE IM 2. WELTKRIEG 1939 - 1945**

**Prägungen der Reichskreditkassen**

**J. N 618, N 619, EPA 26, 39**



- 2469 Lot von 2 Stück: 5, 10 Reichspfennig 1940 A. vz 75,-

**DEUTSCH - NEU - GUINEA**

**J. N 701, EPA DNG 1**



- 2470 1 Pfennig 1894 A. vz 100,-

**J. N 702, EPA DNG 2**



- 2471 2 Pfennig 1894 A. f. vz 100,-

**J. N 703, EPA DNG 3**



- 2472 10 Pfennig 1894 A. kl. Rdf., ss 100,-

**J. N 703, EPA DNG 3**



2473



2473 Ein zweites Exemplar. kl. Kr., ss - vz 125,-



2474



2474 Ein drittes Exemplar. vz 140,-

**J. N 704, EPA DNG 4**



2475



2475 1/2 Mark 1894 A. schöne Patina, vz 250,-

**J. N 705, EPA DNG 5**



2476



2476 1 Mark 1894 A. winz. Kr., vz - St 300,-

**J. N 706, EPA DNG 6**



2477



2477 2 Mark 1894 A. f. vz / ss 400,-



2478



2478 Ein zweites Exemplar. kl. Kr., vz+ 600,-

**J. N 707, EPA DNG 7**



2479



2479 5 Mark 1894 A.  
**in dieser Erhaltung sehr selten !**  
winz. Kr., f. St 3 000,-

**DEUTSCH - OST - AFRIKA**

**J. N 728a, EPA DOA 30**



2480



1,5:1



2480

2480 15 Rupien 1916 T, Tabora. **Gold**  
winz. Rdf., vz - prfr 5 000,-

**J. N 728b, EPA DOA 31**



2481



1,5:1



2481

2481 15 Rupien 1916 T, Tabora. **Gold**  
winz. Rdf., vz - prfr 5 000,-

**KIAUTSCHOU**

**J. N 730, EPA K 33**



2482



2482 10 Cent 1909. ss - vz 75,-

# Bundesrepublik Deutschland

J. 381, N. 525



2483

2483 2 Pfennig 1969 J, EPA 52 V 2, irrtümliche Prägung auf Kupferschrötlings. ss 500,-



2484

2484 Ein zweites Exemplar. vz 600,-  
2 DM - Kursmünze " Max Planck "

J. 392



2485

2485 2 DM 1957 J, EPA 4. PCGS PR 65 CAM, PP 175,-



2486

2486 2. Expl. PCGS PR 65 D CAM, PP 200,-



2487

2487 2 DM 1958 F, EPA 6. PCGS PR 65 D CAM, PP 200,-

J. 392



2488

2488 2 DM 1958 G, EPA 7. PCGS PR 66 D CAM, PP 250,-



2489

2489 2 DM 1958 J, EPA 8. PCGS PR 64 DCAM, PP 250,-

5 DM - Kursmünze

J. 387



2490

2490 5 DM 1951 D, EPA 1. PP 250,-



2491

2491 Ein zweites Exemplar. PCGS PR 66 D CAM, PP 500,-



2492

2492 5 DM 1957 J, EPA 11. PP 300,-

J. 387



2493

2493 5 DM 1961 D, EPA 23.  
PCGS PR 66 CAM, PP 500,-



1,5:1



2494

2494 5 DM 1963 G, EPA 28.  
**in dieser Erhaltung sehr selten !**  
PCGS PR 66, PP 1 000,-

**GEDENKMÜNZEN**

2495 Lot von 43 Stück: 5 DM Gedenkmünzen ab Germanisches Museum - Friedrich der Große, komplette Serie. bis Fichte  
vz - St u. besser, auch offene PP 700,-

J. 389, EPA G 2



2496



2496 5 DM 1955 F, Schiller. EA 400,-

J. 390, EPA G 3



2497



2497 5 DM 1955 G, Markgraf von Baden. vz 90,-

J. 481



ex 2498



2498 Lot von 36 Stück: 1 DM 2001 F, Gold, dazu: 5 DM 1955 G, Markgraf von Baden, diverse 5 und 10 DM Münzen, diverse Drittes Reich.  
ss - PP 750,-

J. 608 ff.



2499 1:2

2499 Lot von 6 Stück: 20 Euro 2016 - 2021, Heimische Vögel, komplette Serie.  
**Gold** in Originalverpackung mit Zertifikaten, St 1 500,-



J. 619



2500



2500 20 Euro 2017 J, Pirol. **Gold**  
mit Zertifikat, St 200,-

J. 618



2501



2501 50 Euro 2017 A, Lutherrose. **Gold**  
in Originalverpackung mit  
Zertifikat, St 400,-



2502



2502 50 Euro 2017 G, Lutherrose. **Gold**  
in Originalverpackung  
mit Zertifikat, St 400,-

J. 630



2503



2503 50 Euro 2018 F, Kontrabass. **Gold**  
in Originalverpackung mit  
Zertifikat, St 400,-

J. 641



2504



2504 50 Euro 2019 A, Hammerflügel. **Gold**  
in Originalverpackung mit  
Zertifikat, St 500,-

J. 652



2505



2505 50 Euro 2020 G, Orchestrion. **Gold**  
in Originalverpackung mit  
Zertifikat, St 400,-

J. 665



2506



2506 50 Euro 2021 A, Pauke. **Gold**  
in Originalverpackung mit  
Zertifikat, St 400,-

J. 610



2507



2507 100 Euro 2016 D, Regensburg. **Gold**  
in Originalverpackung mit  
Zertifikat, St 750,-

J. 621



2508



2508 100 Euro 2017 D, Luthergedenkstätten  
Eisleben und Wittenberg. **Gold**  
in Originalverpackung mit  
Zertifikat, St 750,-



2509



2509 100 Euro 2017 F, wie vorher. **Gold**  
in Originalverpackung mit  
Zertifikat, St 750,-

J. 632



2510

2510 100 Euro 2018 J, Schlösser in Brühl.  
**Gold** in Originalverpackung mit Zertifikat, St 750,-

J. 644



2511

2511 100 Euro 2019 A, Dom zu Speyer.  
**Gold** in Originalverpackung mit Zertifikat, St 750,-

J. 655



2512

2512 100 Euro 2020 F, Säulen der Demokratie, Einigkeit.  
**Gold** in Originalverpackung mit Zertifikat, St 750,-

J. 667



2513

2513 100 Euro 2021 A, Säulen der Demokratie, Recht.  
**Gold** in Originalverpackung mit Zertifikat, St 750,-

NOTGELD



2514

**Karlsruhe**  
2514 Lot von 9 Stück: Lebens-Bedürfnis-Verein. 5, 10, 20 Pfennig o. J. (je 2x), Burgau, 50 Pfennig 1917, glatter Rand, Eldagsen, 1 Pfennig 1920, Grünhain, 50 Pfennig o. J., gelbbraun. Menzel 12735.4, 12738.6, 10, 4043.6, 6435.1, 9896.6 vz, ss 80,-



2515

**Neuenburg**  
2515 Lot von 2 Stück: Kupferabschlag von den Stempeln der 20, 50 Pfennig 1918. Funck 363, Menzel 18400.3, 6 St 50,-



2516

**Oberndorf**  
2516 Lot von 3 Stück: Kupferabschlag von den Stempeln der 5, 10, 50 Pfennig 1918. Funck 392, Menzel 19547.3, 6, 9 St 90,-

# Probe und Prägestempel

## WEIMARER REPUBLIK

zu J. 349, Schaaf 349 / G 4, Slg. Beckenb. -



2517

- 2517 3 RM 1932 F, gekerbter Rand mit vertieften Eichenblättern, PROBE über der Jahreszahl eingepinzt. **Silber, RR!** 30,15 mm Ø, 2,25 mm dick, 14,3 g PCGS SP 65, schöne Patina, St 2 500,-

## Matrizen aus Eisen für Reichsgoldmünzen



2518

- 2518 Prägestempel der Wertseite für 10 Mark 1888. vz 250,-



2519

- 2519 Prägestempel der Wertseite für 10 Mark 1893. vz 250,-



2520

- 2520 Prägestempel der Wertseite für 20 Mark 1875. vz 250,-



2521

- 2521 Prägestempel der Wertseite für 20 Mark 1905. vz 250,-

zu J. 208



2522

- 2522 Prägestempel der Vorderseite für 5 Mark Hamburg, 1877 vz 300,-

zu J. 218



2523

- 2523 Prägestempel der Kopfseite für 5 Mark Hessen, Ludwig IV. 1877. vz 500,-

zu J. 227



2524

- 2524 Prägestempel der Vorderseite für 10 Mark Lübeck 1901, 1904. vz 500,-

zu J. 249, 251



2525

- 2525 Prägestempel der Kopfseite für 10 Mark Preussen, Wilhelm II. vz 300,-

# Umfangreiche Sammlungen und Lots

- |      |  |         |      |   |         |
|------|--|---------|------|---|---------|
| 2526 | Lot von 112 Stück: KAISERREICH - DRITTES REICH, von 1 Pfennig - 1 Mark, mit vielen schönen Erhaltenungen, dabei auch einige ALT-DEUTSCHLAND. meist vz u. besser  | 250,-   | 2534 | Lot von 115 Stück: WEIMARER REPUBLIK, J. 301 (13x), J. 302, J. 303 (2x), J. 304 (6x), J. 305 (3x), J. 306 (5x), J. 307 (9x), J. 318 (4x), J. 309 (4x), J. 310 (4x), J. 311 (6x), J. 312 (2x), J. 313 (8x), J. 314 (4x), J. 315 (6x), J. 316 (11x), J. 317 (11x), J. 319 (3x), J. 320 (7x), J. 324 (7x), alle verschiedene Jahrgänge und Prägezeichen.<br>münztypische Erhaltenungen                         | 300,-   |
| 2527 | Lot von 78 Stück: KAISERREICH, J. 16, 1/2 Mark 1905 A - 1919 J, komplette Serie, ohne 1908 F. ss u. besser   | 150,-   | 2535 | Lot von 12 Stück: WEIMARER REPUBLIK, J. 321, 322, 331, 335 (2x), 338, 339, 340, 341, 342, 345, 350.<br>ss u. besser   | 650,-   |
| 2528 | Lot von 160 Stück: KAISERREICH, J. 16, 1/2 Mark, diverse Jahrgänge.<br>münztypische Erhaltenungen  | 250,-   | 2536 | Lot von über 300 Stück: DRITTES REICH, Kursmünzensammlung 1 Reichspfennig - 5 DM, nach Jahrgängen und Prägezeichen gesammelt, ohne Seltenheiten aber mit vielen guten Erhaltenungen und komplette Serien J. 355, J. 356, J. 357, J. 360, J. 366, J. 367.<br>ss - f. ss  | 600,-   |
| 2529 | Lot von 448 Stück: KAISERREICH, J. 9 (65x), J. 17 (383x), 1 Mark, diverse Jahrgänge. münztypische Erhaltenungen  | 1 500,- | 2537 | Lot von 140 Stück: DRITTES REICH, J. 352 (3x), J. 353, J. 354 (13x), J. 355 (6x), J. 356 (4x), J. 357 (5x), J. 358, J. 359, J. 360 (7x), J. 361 (17x), J. 362 (11x), J. 363 (8x), J. 364 (11x), J. 365, J. 366 (11x), J. 367 (5x), J. 368 (6x), J. 369 (8x), J. 370 (3x), J. 371 (11x), J. 372 (3x), J. 373b, J. 374, J. 375 (2x), alle verschiedene Jahrgänge und Prägezeichen. münztypische Erhaltenungen | 600,-   |
| 2530 | Lot von 220 Stück: KAISERREICH, J. 1 (9x), J. 2 (6x), J. 3 (4x), J. 4 (4x), J. 5 (13x), J. 6 (5x), J. 7 (9x), J. 8 (5x), J. 9 (12x), J. 13 (24x), J. 11 (11x), J. 12 (27x), J. 13 (34x), J. 14 (4x), J. 16 (14x), J. 17 (12x), J. 18 (4x), J. 297 (6x), J. 298 (7x), J. 299 (2x), J. 300 (6x), alle verschiedene Jahrgänge und Prägezeichen.<br>münztypische Erhaltenungen | 550,-   | 2538 | Lot von 385 Stück: DRITTES REICH, J. 357, J. 360, 5 RM Garnisonkirche und Hindenburg, diverse Jahrgänge, J. 366 (98x), J. 367 (20x).<br>münztypische Erhaltenungen  | 2 500,- |
| 2531 | Lot von über 130 Stück: KAISERREICH, J. 5 (8x), J. 9 (6x), J. 16 (40x), J. 17 (6x), J. 18 (4x), WEIMARER REPUBLIK, J. 320, DRITTES REICH, J. 354 (4x), J. 355 (5x), BRD, J. 387 (37x), dazu diverses unsortiertes Material.<br>viele gute Erhaltenungen, vor allem bei J. 16 u. J. 387, ss - St  | 650,-   | 2539 | Lot von 705 Stück: BRD, J. 387, 5 DM Kursmünzen von 1951 - 1974.<br>münztypische Erhaltenungen  | 3 000,- |
| 2532 | Lot von 140 Stück: KAISERREICH, J. 5 (4x), J. 6 (2x), J. 7 (2x), J. 9 (4x), J. 14, J. 16 (5x), J. 17 (12x), J. 18, WEIMARER REPUBLIK, J. 311 (12x), J. 315 (2x), 319 (7x), J. 320, J. 342 (Rdf., ss), DRITTES REICH, J. 352 (2x), J. 355 (11x), J. 356 (4x), J. 357 (15x), J. 360 (16x), J. 366 (24x, mit 1939 E), J. 367 (14x). münztypische Erhaltenungen                | 800,-   |      |   |         |
| 2533 | Lot von 47 Stück: BADEN, J. 30, BAYERN, J. 42, 46, 48 (2x), 49 (2x), HESSEN, J. 74, PREUSSEN, J. 97, 98, 103 (2x), 104 (3x), 105 (9x), 106 (2x), 107, 108 (2x), 109 (2x), 110 (4x), 111, 112 (2x), 114, SACHSEN, J. 122, SACHSEN-WEIMAR-EISENACH, J. 162, WÜRTEMBERG, J. 173, 174, 175, 176 (2x). münztypische Erhaltenungen   | 1 000,- |      |   |         |

**Für unsere Auktion im Herbst  
2022 nehmen wir ab sofort  
geeignete Einlieferungen  
entgegen.**

# Papiergeld

Abbildungen, soweit nicht anders angegeben, auf 1:2 verkleinert.

**Das Papiergeld ist hauptsächlich nach der folgenden Literatur zitiert; meistens mit den abgekürzten Namen der Verfasser.**

- Dießner = Hans-Jürg Alfred Dießner; Das deutsche Notgeld von 1914/1915. Regenstauf 2010.  
Gei. = Anton Geiger; Das deutsche Großnotgeld 1918-1921. Regenstauf 2010.  
Gra. = Hans Grabowski; Das Papiergeld der dt. Länder 1871-1948. Regenstauf 2006.  
= -; Notgeld der besonderen Art.  
K. = Dr. Arnold Keller; Das Papiergeld der altdeutschen Staaten.  
= -; Das deutsche Notgeld, in diversen Bänden für die Jahre 1914-1924  
-; Das Papiergeld der deutschen Kolonien.  
Kar. = Klaus Karau; Das Papiergeld von Württemberg.  
Lindm. = Kai Lindmann; Das Bremer Notgeld. Sassenburg 1989.  
= -; Kat. d. Serienscheine, Spendenquittungen u. Bausteine 1918-1922.  
Das wertbeständige Notgeld von 1923 / 24.  
Menzel = Peter Menzel; Deutschsprachige Notmünzen und Geldersatzmarken im In- und Ausland 1840 bis 2002.  
2. Auflage, Gütersloh 2005  
Müller = Manfred Müller; Deutsches Notgeld, Band 12: Das wertbeständige Notgeld der deutschen  
Inflation 1923/1924. Regenstauf 2011.  
= -; Die Notgeldscheine der deutschen Inflation vom August 1922 bis Juni 1923. Regenstauf 2010.  
Mü./Gei. = Müller/Geiger; Das Papiergeld der dt. Eisenbahnen und der Reichspost. Regenstauf 2016  
Pi. = Albert Pick; Standard Catalog of World Paper Money.  
Pick = Albert Pick; Das Papiernotgeld Bayerns. Regenstauf 1989  
Pi/Ri = A. Pick und Dr. J. U. Rixen; Papiergeld -Spezialkatalog Deutschland ab 18. Jhdt.  
Pi/Rich. = Pick-Richter; Papiergeld-Spezialkatalog Österreich.  
Richter-K. = Jürg Richter/Ruedi Kunzmann; Die Banknoten der Schweiz.  
Ros. = Holger Rosenberg; Die Banknoten des Deutschen Reiches ab 1871, 21. Aufl. 2018.  
Ru. = Günter Rupertus; Das Papiergeld von Baden. Ludwigshafen 1988.  
Schöne = Michael H. Schöne; Das Papiergeld im besetzten Deutschland 1945-1949. Regenstauf 1994.  
Slg. Noir = Kapselgeld & Briefmarkennotgeld. 27. Auktion Christoph Gärtner, Bietigheim-Bissingen, 2014.  
Tie. = Reinhard Tieste; Katalog des Papiergeldes d. dt. Kriegsgefangenenlager im 1. Weltkrieg. Bremen 2007  
= -; Kleingeldersatz aus Papier. „Verkehrsausgaben“ 1915-1922. Bremen 2010..  
Topp = Jochen Topp; Das Papiernotgeld von Westfalen. Dülmen 1998.  
van Eck = Thomas van Eck; Das Papiernotgeld der preußischen Rheinprovinz 1914-1948

**Folgende Abkürzungen werden zum Teil im Text verwendet:**

kfr.	= kassenfrisch	= uncirculated	
f. kfr.	= fast kassenfrisch	= almost uncirculated	
l. gebr.	= leicht gebraucht	= extremely fine	
f. l. gebr.	= fast leicht gebraucht	= almost extremely fine	
gebr.	= gebraucht	= very fine	
f. gebr.	= fast gebraucht	= almost very fine	
l. stärk. gebr.	= leicht stärker gebraucht	= fine to very fine	
stärker gebr.	= stärker gebraucht	= fine	
stark gebr.	= stark gebraucht	= very good	
sehr stark gebr.	= sehr stark gebraucht	= good	
a.	= auf	o. D.	= ohne Datum
bds.	= beidseitig	r.	= rechts
Bio	= Billionen	Rdr.	= Reichsdruckerei
Dr.	= Druckfirma	Rs.	= Rückseite/Reverse
Fidr.	= Firmendruck	Ser.	= Serie
Fldr.	= Fehldruck	s.	= siehe
Form.	= Format in mm	u.	= und
KN	= Kontrollnummer	Udr.	= Unterdruck oder Tondruck
l.	= links / leicht	Uschr.	= Unterschrift
Mrd.	= Milliarde(n)	Vs.	= Vorderseite/Avers
Mio.	= Million(en)	Wz.	= Wasserzeichen
stg.	= stellig		

# PAPIERGELD

Abbildungsmaßstab, sofern nicht anders angegeben, 1:2

## AUSLAND



2540

### KANADA

2540

Lot von 2 Scheinen: 50, 100 Dollars , Uschr. Macklem / Carney.

Pick 109b, 110a l. gebraucht, f. kassenfrisch

90,-



2541 1:1,5



### SPANIEN

2541

100 Euro 2002, Uschr. Duisenberg. Fehldruck mit zwei verschiedenen Seriennummern !

**RRR!** gebraucht 1 000,-

# DEUTSCHLAND

## BUNDESREPUBLIK DEUTSCHLAND

2542 Lot von 7 Stück: 5 Deutsche Mark, Serie 1948 B / A (2x), Bamberg, 5 Mark 1948, Danziger Vorposten, Zeitungsquittung 1943/44 (3x). Ros. 236a, Gra. WBZ-4a gebraucht, stärker gebraucht 50,-



2543

2543 50 Deutsche Mark, Serie 1948.

2544 20 Deutsche Mark o. D. (1948).



2544

Ros. 242, Gra. WBZ-7 gebraucht - l. gebraucht 150,-

Ros. 246a, Gra. WBZ-9 stärker gebraucht 150,-



2545

2545 Ein zweites Exemplar.

2546 Ein drittes Exemplar.



2546

Farbe verblaßt, gebraucht 150,-

gebraucht 200,-



2547

2547 50 Deutsche Mark 9. 12. 1948.

2548 100 Deutsche Mark 9. 12. 1948.



2548

Ros. 254, Gra. BRD-2 f. kassenfrisch 80,-

Ros. 256, Gra. BRD-3 l. gebraucht 100,-



ex 2549

2549 Lot von 100 Scheinen: 20 Deutsche Mark 1. 10. 1993. Austauschbanknote mit fortlaufender Nummerierung. Ros. 309, Gra. BRD-48b f. kassenfrisch u. kassenfrisch 1 400,-



ex 2550

2550 Lot von 80 Scheinen: Euro-Banknotenmischung der Deutschen Bundesbank. 5 (40x), 10 (20x), 20 (20x) Euro 2002. original verschweißt, kassenfrisch 900,-

## Kapselmarken

Alle 1:1

### AUSLAND



2551



ex 2552



#### BELGIEN

Antwerpen

Van der Elst

2551 Aluminium, 5 Centimes, MUG rot. Menzel -, Slg. Noir 685 vz 80,-

Scaldis

2552 Lot von 2 Stück: Zelluloid, 40 Pfennig Ziffer, 100 Pfennig Arbeiter, MUG grün. Menzel 29346.6, 9, Slg. Noir - vz 100,-



2553



Chatelneau

A. Chidez

2553 Zelluloid, 2 Mark Posthorn, MUG rosa. Menzel -, Slg. Noir 686 Var. vz 100,-





2554

### DÄNEMARK

2554 Lot von 4 Stück: Tabakwerbung, CORA (10 Öre), CREMO (25 Öre), RYG ENCORE (10 Öre), STAR (10 Öre). Slg. Noir 688 vz 300,-



ex 2555



### FRANKREICH

2555 Lot von 36 Stück: Sammlung diverser Kapselmarken mit vielen seltenen Ausgaben. U. a. Nizza, Atlantic Hotel mit italienischer 5 Centesimi Marke, St. Malo, E. Mougne Pharmacie, Paris, Omnium Français d'Electricite. meist vz 1 800,-



2556

### ITALIEN

#### Genua

##### Ascom

2556 Plastik, 200 Lire, MUG rot. vz 70,-

#### Mailand

##### Banca dell'Italia Meridionale

2557 Aluminium, 10 Centesimi, MUG grün. l. gewellt, ss - vz 40,-

##### Moquette Supermarkt Panda

2558 Plastik, 50 Lire, MUG rot. vz 40,-



2559



2560



**Nuovo Banco Mercantile**

2559 Aluminium, 40 Centesimi, MUG blau.

f. vz 100,-

**Pillole Pink**

2560 Aluminium, 5 Centesimi, MUG rot.

vz 60,-

**Gomme Pirelli**

2561 Lot von 2 Stück: Aluminium, 10 Centesimi, MUG grün.

vz 40,-



ex 2562



ex 2563



**Yomo**

2562 Lot von 3 Stück: Plastik, 5 (2 Motive), 10 Lire, MUG rot.

vz 170,-

**Modena**

**Ascom**

2563 Lot von 2 Stück: Plastik, 50, 200 Lire, MUG grün.

vz 100,-



2564



ex 2565



**Magazzini Catene Cuscinetti**

2564 Plastik, 100 Lire, MUG schwarz.

kl. Sprung in der Kapsel, ss 85,-

**Rubiera**

**Fontana**

2565 Lot von 2 Stück: Plastik, 50, 100 Lire, MUG rot.

vz 150,-

**Sassuolo**

**Teatro Carani**

2566 Plastik, 150 Lire, MUG schwarz.

kl. Sprung in der Kapsel, vz 40,-



2567



ex 2568



### Turin

#### Trinchieri Vermouth

2567 Aluminium, 5 Centesimi, MUG rot.

vz 50,-

### Varese

#### Credito Varesino

2568 Lot von 3 Stück: Plastik, 10 Centesimi Augustus, MUG blau, gelb, rot.

vz 200,-



ex 2569



2570



### ohne Ortsangabe

#### Ascom

2569 Lot von 4 Stück: Plastik, 100 Lire (2x), MUG grün, rot, 200 Lire (2x), MUG grün, gelb.

vz 250,-

#### Singer

2570 Aluminium, 10 Centesimi, MUG grün.

vz 70,-



2571



2572



### LUXEMBURG

#### Emile Dondelinger

2571 Zelluloid, 40 Pfennig Ziffer, MUG rot.

Menzel 15850.6, Slg. Noir - vz 70,-

### MONACO

#### Ozeanographisches Museum

2572 Metallrand, 5 Centimes Säerin, MUG rot.

ss - vz 40,-



ex 2573



ex 2574



## NEUKALEDONIEN

Nouméa

Bank von Indochina

2573 Lot von 2 Stück: Aluminium, 25, 50 Centimes, MUG rot.

Slg. Noir - vz 125,-

## NORWEGEN

Kristiania

Alf Chr. Nielsen

2574 Lot von 2 Stück: Metallrand, 1 Öre Ziffer, MUG rosa.

Slg. Noir - f. vz 80,-



2575



2576



## ÖSTERREICH

Baden

Hotel Stadt Wien

2575 Zinkhülle vernickelt, 100 Kronen, MUG perlmutt.

Menzel 1176.6, Slg. Noir - vz 40,-

Graz

Julius Ruziczka

2576 Zelluloid, 100 Kronen, MUG metallic.

Menzel 9514.1, Slg. Noir - vz 50,-

Wien

Allgemeine Industriebank

2577 Lot von 2 Stück: Zinkhülle vernickelt, 100 Kronen, MUG perlmutt, Hans Kodrnja, Zinkhülle vernickelt, 100 Kronen, MUG braun.

Menzel 26742.9, 26881.13 vz, ss - vz 40,-



2578



Allgemeine Versicherungsanstalt Foncière

2578 Zinkhülle, 500 Kronen, MUG gold.

Menzel 26845.5 vz 50,-



2579

**Cavalier Solo**

2579 Zelluloid, 100 Kronen, MUG gold.



ex 2580

**Hammerbrot**

2580 Lot von 3 Stück: Zelluloid, 100 (2x), 500 Kronen, MUG gold, dunkel metallic.

Menzel 26776.1 vz 80,-  
Menzel 27044.1, 3 vz 100,-



2581

**Mathan Schuhe**

2581 Zelluloid, 500 Kronen, MUG metallic.



ex 2582

**Julius Meinl**

2582 Lot von 2 Stück: Aluminium, 100 Kronen, MUG blau mit Aufdruck, Zinkhülle, 500 Kronen, MUG graugrün mit Aufdruck.

Menzel - f. vz 125,-  
Menzel 26907.1, 9 Var. vz, ss 70,-



2583

**Neue Freie Presse**

2583 Zinkhülle, 300 Kronen, MUG gold.



ex 2584

**Johann Urban**

2584 Lot von 2 Stück: Zinkhülle, 100, 500 Kronen, MUG perlmutt.

Menzel - f. vz 100,-  
Menzel - vz 100,-



ex 2585

**J. E. Zacharias**

2585 Lot von 2 Stück: Zinkhülle, 100, 500 Kronen, MUG perlmutt, gold.

Menzel 26895.7, 3 vz 100,-





ex 2586

**SPANIEN**

2586 Lot von 1185 Stück. Spezialsammlung der staatlichen Ausgaben (261x) nach Markenmotiven und Druckvarianten der Wappenseite mit einigen Dubletten. Umfangreiche Reihen der Regionalausgaben von Abrucena - Zuccina (924x). meist vz 3 500,-



2587

**Barcelona**

**Jorba**

2587 Aluminium, 15 Centimos, ohne MUG.

Slg. Noir - f. vz 40,-



ex 2588

## USA

2588 Lot von 6 Stück: W. Ault, Cincinnati, 5 Cents, Butzen, Detroit (2x), 1 Cent, 5 Cents, Hoffmann, Cincinnati, 10 Cents, Numismatic round table 1954, 3 Cents, Western Electric, Indianapolis, 5 Cents. vz 150,-

## DEUTSCHLAND



2589



2590



2591



ex 2592



### Altena

#### Selve A. G.

2589 Aluminium, 20 Pfennig Germania, MUG rosa. Menzel 3224, Slg. Noir 2 vz 70,-

### Alzey

#### H. Küchler

2590 Aluminium, 10 Pfennig Ziffer, MUG graugrün. Menzel 467.1, Slg. Noir - Folie gebrochen, vz 70,-

### Aschersleben

#### Ascherslebener Bank, Rasmussen & Co.

2591 Aluminium, 50 Pfennig Germania, MUG grün. Menzel 808.4 vgl., Slg. Noir - min. korrodiert, gewellt, vz 50,-

### Barmen

#### Barmer Ersatzkasse

2592 Lot von 5 Stück: Zelluloid, verschiedene Wertstufen, MUG verschieden. Menzel 1428.3, 1432.2, 1437.10, 1450.-, 1458.3, Slg. Noir - vz+ 300,-



2593



2593 Lot von 4 Stück. W. Giebel, Zelluloid, 5 Pfennig Ziffer, MUG braun, Weinhaus Funke, Fritz Joel, Ernst Quambusch, Zelluloid, 10 Pfennig Ziffer, MUG rosa, grün, Menzel 1423.3, 1461.2, 1435.2, 1417.3, Slg. Noir - vz 180,-



2594



2596



**Berlin**

**Atege**

2594 Eisen vernickelt, 10 Pfennig Germania, MUG grün. Menzel 1881.2, Slg. Noir 28 vgl. f. vz 70,-

2595 Ein zweites Exemplar. vz 80,-

**Atlas Schukhitt**

2596 Metallbrand, 10 Pfennig Germania, MUG gelb. Menzel 2289.2, Slg. Noir 30 f. Kr., vz 80,-



2597



2598



**Cyliax**

2597 Aluminium, 5 Pfennig Germania, MUG braun. Menzel 2375.1, Slg. Noir - min. korrodiert, f. vz 70,-

**Hänel & Schwarz**

2598 Eisenrand, 10 Pfennig Germania, MUG rosa. Menzel 1968.2, Slg. Noir - vz 50,-



ex 2599



**N. Israel**

2599 Lot von 3 Stück: Aluminium, 5 Pfennig Germania (2x, braun u. grün), MUG rot u. rotbraun, 10 Pfennig Germania, MUG braun. Menzel 2476.1, 2, 5, Slg. Noir - vz 90,-





ex 2600



ex 2601



### Lebona Creme

- 2600 Lot von 4 Stück. Aluminium, 10 Pfennig Germania, MUG grün, 10 Pfennig Ziffer, MUG violett, Eisenrand, 10, 20 Pfennig Germania, MUG gelb. Menzel 2239.1, 2, 2238.2, 4, Slg. Noir 35 vz 80,-
- 2601 Lot von 3 Stück: Parfüm, Metallrand, 10 Pfennig Germania, MUG gelb, Trocken Parfüm (2x), Metallrand, 5, 10 Pfennig Germania, MUG gelb. Menzel 2306.2, 2446.1 Var., 2446.3, Slg. Noir 35 vz 70,-



ex 2602



ex 2603



2605



2606



2607



### Marken und Ganzsachenhaus

- 2602 Lot von 2 Stück: Eisenrand, 10, 25 Pfennig Ziffer, MUG gelb, grün. Menzel 2263.2, 3, Slg. Noir - vz 70,-

### Nestle's Kindermehl

- 2603 Lot von 3 Stück: Eisenrand, 10 Pfennig Ziffer, MUG braun, Nestle und Sparkasse, Eisenrand, 5, 10 Pfennig Ziffer, MUG braun. Menzel 2284.4, 7, 9, Slg. Noir 36 vz 100,-

### Rotsiegel Krawatten

- 2604 Lot von 2 Stück: Zelluloid, 10, 50 Pfennig Germania, MUG gelb, grün. Menzel 2356.1, 3, Slg. Noir - , 44 vz 60,-

### Der Schuhhof

- 2605 Aluminium, 15 Pfennig Germania, MUG orange. Menzel 1947.1, Slg. Noir 45 R! min. gewellt, vz 70,-

### Bielefeld

#### Dürkoppwerke

- 2606 Zelluloid, 10 Pfennig Ziffer, MUG gelb. Menzel 2768.1, Slg. Noir 48 RR! vz 180,-

#### Hämatopan

- 2607 Zelluloid, 15 Pfennig Ziffer, MUG rot. Menzel 2763.5, Slg. Noir - vz 70,-



2608



2609



**Bochum**

**Rick & Zilligen**

2608 Zelluloid, 100 Pfennig Arbeiter, MUG hellblau. Menzel 3062.-, Slg. Noir - vz 80,-

**Bonn**

**Wilh. Tenten**

2609 Zelluloid, 5 Pfennig Germania, MUG grün. Menzel 3209.1 Var., Slg. Noir - vz 60,-

**Bunzlau**

**Rubinstein**

2610 Zelluloid, 10 Pfennig Ziffer, MUG grün. Menzel 4025.2, Slg. Noir 58 vz 40,-



2611



2612



**Burgdamm**

**Rünitz Edel-Likör**

2611 Zelluloid, 10 Pfennig Ziffer, MUG grün. Menzel 4049.3, Slg. Noir - vz 50,-

**Cassel**

**Th. Veyhl & Co.**

2612 Zink vernickelt, 10 Pfennig Germania, MUG grün. Menzel 4320.1, Slg. Noir 188 min. korrodiert, vz 50,-



2613



2614



**Charlottenburg**

**Villa Weinhaus**

2613 Eisenrand, 10 Pfennig Ziffer, MUG weiß. Menzel 4378.3, Slg. Noir - R! vz 100,-

**Coblenz**

**American Exchange Office**

2614 Zelluloid, 50 Pfennig Germania, MUG grün. Menzel 4499.8, Slg. Noir - , van Eck 1539.4 vz 90,-



2615



ex 2616



**Johann Jacoby**

2615 Aluminium, 30 Pfennig Ziffer, MUG braun.

Menzel 4509 (unbekannt), Slg. Noir -, van Eck 1541 (unbekannt) **RR!** vz 200,-

**Königsbacher Bräu**

2616 Lot von 2 Stück: Zelluloid, 10, 20 Pfennig Germania, MUG rot, blau.

Menzel 4513.1 vgl., 4514.1. Slg. Noir -, 197 Var., van Eck 1542, -, 3a vz 120,-



2617



2618



**Schuhhaus Rheingold**

2617 Zelluloid, 10 Pfennig Ziffer, MUG grün.

Menzel 4507.4, Slg. Noir 200, van Eck - vz 40,-

**Carl Squires**

2618 Zelluloid, 10 Pfennig Ziffer, MUG rot.

Menzel 4502.5, Slg. Noir 196, van Eck 1553.2c vz 50,-



2619



2620



**Heinz Starck & Co. GmbH**

2619 Zelluloid, 5 Pfennig Germania, MUG grün.

Menzel 4525.1, Slg. Noir -, van Eck 1554.1 **R!** vz 100,-

**L. Tietz A.-G.**

2620 Zelluloid, 10 Pfennig Ziffer, MUG grün.

Menzel 4515.8, Slg. Noir 198 Var., van Eck 1556.8a vz 90,-



2621



**Dortmund**

**DAB**

2621 Lot von 2 Stück: Zelluloid, 10 Pfennig Germania, MUG braun, gelb. Menzel 5405.7, 8, Slg. Noir - vz



2622



2623



**W. Gleitsmann**

2622 Zelluloid, 10 Pfennig Ziffer, MUG rot.

Menzel 5511.3, Slg. Noir - vz 80,-

**C. Hohnrath u. Co.**

2623 Zelluloid, 30 Pfennig Ziffer, MUG grün.

Menzel 5425.6, Slg. Noir - vz 80,-



2624



2625



**J. Plawer**

2624 Zelluloid, 25 Pfennig Ziffer, MUG grün.

Menzel 5510.6, Slg. Noir - vz 60,-

**Stenvers Automobile**

2625 Zelluloid, 50 Pfennig Ziffer, MUG rot.

Menzel 5493.8, Slg. Noir - vz 60,-



2626



2627



**Dresden**

**M. & R. Zocher**

2626 Zelluloid, 10 Pfennig Ziffer, MUG grün.

Menzel 5679.2, Slg. Noir 64 vz 80,-

**Düsseldorf**

**Arbeitskraft**

2627 Aluminium, 10 Pfennig Germania, MUG rotbraun.

Menzel 5906.1, Slg. Noir 66 vz 70,-



2628



**Schuhhaus Juppen**

2628 Aluminium, 10 Pfennig Ziffer, MUG graugrün.

Menzel 5837.1, Slg. Noir 69 vz 50,-



ex 2629



2630



### Leo Kropp

2629 Lot von 3 Stück: Zelluloid, 5 Pfennig Germania, MUG braun, 5, 10 Pfennig Ziffer, MUG gelb, rot. Menzel 5849.1, 3, 8, Slg. Noir -, 71 vz 100,-

### Anton Nommsen

2630 Zelluloid, 10 Pfennig Germania, MUG dunkelblau. Menzel 5832.2, Slg. Noir - R! vz 80,-



2631



2632



### Konfektionshaus Schüler

2631 Zelluloid, 15 Pfennig Ziffer, MUG rot. Menzel 5926.-, Slg. Noir - R! vz 100,-

### Spaten Kaffee

2632 Zelluloid, 20 Pfennig Germania, MUG grün. M. 5933.3, Slg. Noir 74 R! vz 100,-



ex 2633



ex 2634



### Duisburg

#### Wilhelm Balzen

2633 Lot von 2 Stück: Zelluloid, 10 Pfennig Ziffer, MUG grün. Menzel 5999.4, Slg. Noir - vz 50,-

#### Bürgerl. Brauhaus

2634 Lot von 3 Stück: Zelluloid, 5, 10 (2x) Pfennig Ziffer, MUG türkis, gelb, grün. Menzel 5957.5, 9, 10, Slg. Noir 79, - vz 70,-

### Rheinstahl

2635 Lot von 2 Stück: Eisenhülle vermessingt, vernickelt, 10 Pfennig Germania, MUG grün, blau. Menzel 5988.2, 4, Slg. Noir -, 81 vz 50,-



2636



2637



**Eibau**

**Theodor Krampf A. G.**

2636 Eisenhülle vermessingt, 10 Pfennig Ziffer, MUG blau. Menzel 6178.5, Slg. Noir - vz 40,-

**Elberfeld**

**Automobil Gesellschaft**

2637 Zelluloid, 10 Pfennig Ziffer, MUG braun. Menzel 6349.2, Slg. Noir 85 vz 90,-

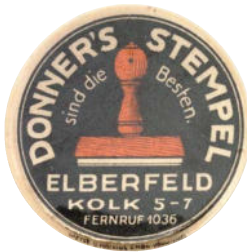

2638



2639



ex 2640



2641



2642



**Donner's Stempel**

2638 Zelluloid, 10 Pfennig Ziffer, MUG grün. Menzel 6357.3, Slg. Noir - vz 70,-

**Matador**

2639 Zelluloid, 10 Pfennig Germania, MUG grün. Menzel 6391.3, Slg. Noir 98 Var. vz 70,-

**Wicküler-Küpper-Brauerei A. G.**

2640 Lot von 3 Stück: Zelluloid, 20, 50 Pfennig Germania, MUG rot, grün, Alfred Zölzer, 5 Pfennig Germania, MUG blau. Menzel 6420.3, 5, 6345.1, Slg. Noir -, 104 Var., 106 vz 90,-

**Erfurt**

**Max Lotze**

2641 Eisenhülle vernickelt, 5 Pfennig Germania, MUG grün. Menzel 6680.1, Slg. Noir 110 R! Abdeckung l. beschädigt, vz 90,-

**Essen**

**Overbeck & Weller**

2642 Zelluloid, 10 Pfennig Ziffer, MUG rot. Menzel 7006.4, Slg. Noir - vz 50,-



ex 2643



ex 2644



**Frankfurt  
Merz Werke**

2643 Lot von 5 Stück: - Plomben, Eisenhülle blau lackiert, 10 Pfennig Ziffer, MUG grau, - Politur, Aluminium, 50 Pfennig Germania, MUG rosa, - Schuh Putz, Eisenhülle vermessingt, 5 Pfennig Ziffer, 10 Pfennig Germania, MUG grün, Hansa, Eisenhülle vernickelt, 20 Pfennig Germania, MUG braun. Menzel 7843.8, 7838.1, 7839.14, 4, 7932.1, Slg. Noir 116, 124, 118, 121 Var., 115 meist vz 100,-

**Fürth**

**Bernh. Ullmann & Co.**

2644 Lot von 3 Stück: Aluminium, 10 Pfennig Germania (2x), Bauer, MUG rot. Menzel 8435.2, 3, Slg. Noir 130, - 1x Abdeckung gewellt, vz 100,-

**Gelsenkirchen**

**Caffee Reichenberg**

2645 Zelluloid, 10 Pfennig Ziffer, MUG braun. Menzel 8799.4, Slg. Noir 132 Var. vz 40,-



2646



ex 2647



**Gera**

**Ernst Kamloth**

2646 Zelluloid, 10 Pfennig Ziffer, MUG gelb. Menzel 8891.1, Slg. Noir 133 R! vz 90,-

**Großkaldenberg**

**J. P. W. Eigen**

2647 Lot von 4 Stück: Zelluloid, 5, 20, 50 Pfennig Germania, 10 Pfennig Ziffer, MUG grün. Menzel 9762.1, 2, 3, 5 Var., Slg. Noir - vz 100,-



2648



**Hamburg**

**Adolf Jörss**

2648 Aluminium, 50 Pfennig Germania, MUG grün. Menzel 10370.1, Slg. Noir - vz 50,-

**Kräuter-Mayer**

2649 Aluminium, 10 Pfennig Germania, MUG grün. Menzel 10586.1, Slg. Noir 159 vz 40,-



2650



2651



**Gebrüder Seitz**

2650 Aluminium 10 Pfennig Germania, MUG rot. Menzel 10643.1, Slg. Noir 162 vz 60,-

**Hamm**

**Rüberg Likör**

2651 Lot von 2 Stück: Zelluloid, 5 Pfennig Germania, MUG grün, Iserlohn, Hellweg, Zelluloid, 10 Pfennig Ziffer, MUG grün. Menzel 10727.3, 12302.1, Slg. Noir - vz 60,-



ex 2652

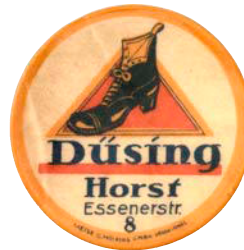

2653



**Hannover**

2652 Lot von 6 Stück: Zelluloid Pelikan Tinte, 10 Pfennig Ziffer, MUG rot, J. W. Sältzer, 10 Pfennig Germania, MUG gelb, Sparkasse, 5 Pfennig Ziffer, MUG grün, Aluminium, Kurier, 10, 20 Pfennig Germania, MUG braun, Eisenhülle vernickelt, Friedrich C. Wagener, 10 Pfennig Germania, MUG rot. Menzel 10905.8, 10864.1, 10876.1, 10846.2, 3, 10829.2 vz 150,-

**Horst**

**Düsing**

2653 Zelluloid, 40 Pfennig Ziffer, MUG blau. Menzel 12013.5, Slg. Noir - vz 40,-



ex 2654



2655



**Hürth**

**Theodor Firmenich**

2654 Lot von 2 Stück: Zelluloid, 5 Pfennig Germania, 10 Pfennig Ziffer, MUG grün. Menzel 12058.3, 11, Slg. Noir - vz 50,-

**Iserlohn**

**Gebr. Osthoff**

2655 Zelluloid, 10 Pfennig Ziffer, MUG grün. Menzel 12299.1 Var., Slg. Noir - RR! vz 150,-





2656



ex 2657



2656 Zelluloid, 50 Pfennig Ziffer, MUG grün.

Menzel -, Slg. Noir - **RR!** vz 150,-

**Kalk (Cöln-)**

**Gebr. Süner**

2657 Lot von 2 Stück: Zelluloid, 10 Pfennig Ziffer, MUG braun, grün.

Menzel 13435.4, 6, Slg. Noir 205 vgl. vz 50,-



2658



ex 2659



2660



ex 2661



2662



**Karlsruhe**

**Schloss-Cafe**

2658 Zinkhülle vernickelt, 10 Pfennig Ziffer, MUG blau.

Menzel 12728.3 Var., Slg. Noir - **R!** vz 90,-

**Klingenthal**

**Meinel & Herold**

2659 Lot von 3 Stück: Metallrand, 5 (2 Var.), 10 Pfennig Ziffer, MUG grün, rot.

Menzel 13275.2, 3, Slg. Noir 193, 194 vz 160,-

**Mainz**

**G. L. Kayser**

2660 Aluminium, 10 Pfennig Ziffer, MUG rosa.

Menzel -, Slg. Noir - vz 80,-

2661 Lot von 4 Stück: Bank Kronenberger, Aluminium, 5 Pfennig Ziffer, 50 Pfennig Germania, MUG grün, J. J. Schmitt, Eisenhülle vermessingt, 10 Pfennig Ziffer, MUG grau, H. Prickarts, Eisenhülle blau lackiert, 15 Pfennig Ziffer, MUG rosa.

Menzel 16043.9, 4, 16073.4 Var., 16049.7, Slg. Noir 221, - vz 80,-

**Mayen**

**Maria Kohlhaas**

2662 Zelluloid, 5 Pfennig Ziffer, MUG grau.

Menzel 16439.2, Slg. Noir 225 **RR!** vz 150,-



2663



2666



### Mühlheim an der Ruhr

#### Teutonenbräu

2663 Zelluloid, 10 Pfennig Ziffer, MUG gelb. Menzel 17135.5, Slg. Noir - vz 50,-

#### H. F. Zorn

2664 Zelluloid, 20 Pfennig Germania, MUG grün. Menzel 17132.2, Slg. Noir - vz 40,-

### München

2665 Lot von 7 Stück: Zelluloid, Löwenbräu, 10 Pfennig Ziffer (2x), MUG gelb, grün, H u P. Sauermann, 5 Pfennig Germania, 5 Pfennig Ziffer, MUG gelb, Thomasbräu, 10 (2x), 40 Pfennig Ziffer, MUG gelb, grau, grün. Menzel 17744.3, 5, 17560.1, 2, 17949.4, 5, 8 vz 100,-

### Neusalz

#### Gruschwitz Garne

2666 Metallrand, 10 Pfennig Ziffer, MUG weiß. Menzel 18614.1, Slg. Noir 230 vz 50,-



2667



ex 2668



### Norden

#### Doornkart A. G.

2667 Zelluloid, 1 Mark Germania, MUG rot. Menzel 18929. - , Slg. Noir - vz 70,-

### Nürnberg

#### Tucher Bier

2668 Lot von 2 Stück: Zelluloid, 5, 15 Pfennig Ziffer, MUG grün, gelb. Menzel 19328.1 Var, 3, Slg. Noir - vz 120,-

### Offenbach

#### Modewarenhaus Kohl

2669 Eisenhülle vermessingt, 10 Pfennig Ziffer, MUG rosa. Menzel 19788.1, Slg. Noir - vz 40,-



2670



2670 Lot von 2 Stück: Rudolph Küpper, Zelluloid, 3 Mark Posthorn, MUG türkis, E. Schmidt, Zelluloid, 10 Pfennig Ziffer, MUG grün. Menzel 19861.9, 19857, Slg. Noir - , 234 vz 100,-

## Oppach

**E. L. Kempe & Co.**

- 2671 Lot von 5 Stück: Aluminium, 10 Pfennig Germania, Ziffer (4x), MUG verschieden und Vorderseitenvarianten. Menzel 19919, Slg. Noir 235, - ss, vz 50,-



2672

## Regensburg

**G. Graser**

- 2672 Metallrand, 5 Pfennig Bauer, MUG braun. Menzel 21258.1, Slg. Noir 239 vz 80,-



2673



ex 2674



2675



2676



## Remscheid

**C. W. Kipper**

- 2673 Zelluloid, 40 Pfennig Germania, MUG grün. Menzel 21477.3, Slg. Noir 244 vz 50,-

## Rheine

- 2674 Lot von 3 Stück: Kümpers Amsterdamer, Zelluloid, 50 Pfennig Ziffer, MUG rosa, Kümpers Edelliköre, Zelluloid, 10 Pfennig Ziffer, 100 Pfennig Arbeiter, MUG grün, weiß. Menzel 21590.6, 21591.4, 12, Slg. Noir - ss, vz 60,-

## Röhlinghausen

**Sommer & co.**

- 2675 Zelluloid, 5 Pfennig Germania, MUG grün. Menzel 21744.1, Slg. Noir - Folie gebrochen, vz 60,-

## Rüsselsheim

**Adam Opel**

- 2676 Lot von 2 Stück: Zink vernickelt, 10, 25 Pfennig Germania, MUG türkis. Menzel 22127.1, 22128.3, Slg. Noir 250, - vz 70,-

## Settrup

**J. H. Tebbenhoff**

- 2677 Lot von 6 Stück: Zelluloid, 5 (4x), 10 Pfennig (2x) Ziffer, MUG rosa, rot, Farbvarianten. Menzel 23420, Slg. Noir 255, - vz 50,-



2678



2679



**Solingen**

**Gottlieb Hammesfahr**

2678 Zelluloid, 10 Pfennig Ziffer, MUG blau.

Menzel 23625.3, Slg. Noir - vz 40,-

**Franz Schroeder**

2679 Zelluloid, 3 Mark Posthorn, MUG rosa.

Menzel 23622.7, Slg. Noir 256 vz 80,-



2680



2681



2682



2683



ex 2684



**Welcker & Comp.**

2680 Zelluloid, 10 Pfennig Ziffer, MUG grün.

Menzel 23640.7, Slg. Noir 256 vz 70,-

**Stuttgart**

**W. Hahn**

2681 Zelluloid, 10 Pfennig Ziffer, MUG grün.

Menzel 24636.2, Slg. Noir - vz 80,-

**Wiesloch**

**Kaweco**

2682 Zelluloid, 10 Pfennig Ziffer, MUG gelb.

Menzel 27248.3, Slg. Noir 256 vz 40,-

**Witten**

**Carl Spennemann**

2683 Zelluloid, 5 Pfennig Ziffer, MUG grün.

Menzel 27453.3, Slg. Noir 266 Var. vz 50,-

**LOT**

2684 Lot von 9 Stück: Kaiserlautern, Pfaff, 10 Pfennig Germania, Landshut, Joh. Weiss, 10 Pfennig Germania, Langendreer, Müser-Bräu, 10 Pfennig Ziffer, Magdeburg, Portola, 20 Pfennig Germania, Pirmasens, Petto, 10 Pfennig Ziffer, Rathenow, M. Conitzer, 10 Pfennig Ziffer, Remagen, Otto Caracciola, 10 Pfennig Ziffer, St. Severinsberg, Brauerei Steffens, 5 Pfennig Germania, Wernigerode, Maul's Schokoladenfabrik, 10 Pfennig Germania. vz 150,-

# Briefmarkennotgeld



2685



2686



2687

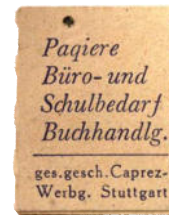

## DEUTSCHLAND

### Aalen

#### Bahnhof Gaststätte

2685 15 Pfennig in Caprez-Hülle. Schöne zu 6301, Slg. Noir 270 kassenfrisch 100,-

### Berlin

2686 Lot von 2 Stück: Hochbahngesellschaft, 15 Pfennig Germania, Lothar Messow, 15 Pfennig Ziffer. Tieste 125.21, 170.2 kleiner Faltkarton, vz 50,-

### Geislingen

#### Ehemann

2687 50 Pfennig in Caprez-Hülle. Schöne zu 6341, Slg. Noir 447 (10 Pfg) kassenfrisch 100,-



2688



2689

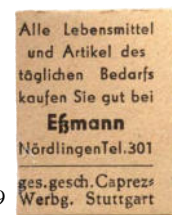

### Heilbronn

#### Post-Lichtspiele

2688 10 Pfennig in Caprez-Hülle. Schöne 6371, Slg. Noir 489 kassenfrisch 50,-

### Nördlingen

#### G. Eßmann

2689 10 Pfennig in Caprez-Hülle. Schöne 6451, Slg. Noir 607 (4 Pfg) kassenfrisch 60,-



2690



**Stuttgart**

**Erdkraft Heilerde**

2690

10 Pfennig in Caprez-Hülle.

Schöne 6551, Slg. Noir 646 kassenfrisch

100,-



2691



2692



2693



**Metropol**

2691

10 Pfennig in Caprez-Hülle.

Schöne 6461, Slg. Noir 649 (2 Pfg) kassenfrisch

60,-

**U-Kino**

2692

10 Pfennig in Caprez-Hülle.

Schöne 6481, Slg. Noir 645 (5 Pfg) kassenfrisch

100,-

**Wuton Schallplatte**

2693

20 Pfennig in Caprez-Hülle.

Schöne zu 6501, Slg. Noir 640 (30 Pfg) kassenfrisch

75,-

**Für unsere Auktion im Herbst 2022 nehmen wir  
ab sofort geeignete Einlieferungen entgegen.**

—

**Wir bitten um rechtzeitige Übersendung  
Ihrer Aufträge, damit eine sorgfältige  
Bearbeitung gewährleistet ist.**

**RAINER THIEL**  
**DER AUGSBURGER MÜNZTARIF**  
**VON 1694**



*Faksimilendruck mit Neubearbeitung und einem Exkurs über den  
braunschweigischen Münzmeister Johann Georg Breuer*

53 Seiten, 21 Tafeln, 4 Abbildungen. ISBN 978-3-00-023181-0  
Preis: 15,- Euro inkl. MwSt.

Zu beziehen über die Heidelberger Münzhandlung.





**Die wertvollsten Münzen kommen zu uns  
um fotografiert zu werden!!!**



**Gerne fotografieren wir auch Ihren Schatz!!!**

- Münzen, Medaillen, Schmuck, Gemälde, Kunstobjekte und Kleinobjekte.
- Zur Dokumentation, Als Versicherungsnachweis oder zur Präsentation der eigenen Sammlung.
- Gerne fotografieren wir Ihre Sammlung vor Ort bei Ihnen oder in unserem Studio.
- Sie erhalten Ihre Bilder bearbeitet und freigestellt sofort als digitale Dateien oder später als frei wählbares Druckmedium.

**Haben wir Ihr Interesse geweckt? Dann kontaktieren Sie uns!**

---

Lübke + Wiedemann KG  
Hoffmannstraße 113 - D-71229 Leonberg  
Tel: (+49) 07152 / 7658450 - Fax: (+49) 07152 / 7658460  
e-mail: [luebke.wiedemann@t-online.de](mailto:luebke.wiedemann@t-online.de)  
<http://www.luebke-wiedemann.de>



