

# JESÚS VICO

SUBASTA 162



Martes 12 de Julio de 2022

# JESÚS VICO



Jorge Juan 83 Duplicado. 28009 Madrid  
Telfs. 915 773 065 – 914 318 807 Fax: 914 310 104  
Email: info@jesusvico.com – subastas@jesusvico.com  
www.jesusvico.com



## Subasta 162

*Martes 12 de julio de 2022*

**A las 16:00 horas**

### Exposición de los lotes

5 de julio: de 10:00 a 18:00 horas  
6 de julio: de 10:00 a 18:00 horas  
7 de julio: de 10:00 a 18:00 horas  
8 de julio: de 10:00 a 13:30 horas  
11 de julio: de 10:00 a 18:00 horas  
12 de julio: desde las 10:00 horas

en nuestras oficinas de la calle Jorge Juan 83 duplicado

Puede consultar el catálogo y pujar en vivo registrándose en nuestra página web:

**[www.jesusvico.com](http://www.jesusvico.com)**

Este catálogo se encuentra íntegramente disponible en:

**biddr**

**SIXBID**  
NUMISMATIC AUCTIONS

**NumisBids**

## CONDICIONES DE PARTICIPACIÓN EN SUBASTA

Nuestras subastas están dirigidas por JESÚS VICO Y ASOCIADOS S.L. Participar en ellas implica la aceptación de las siguientes condiciones:

- Garantizamos la autenticidad de las piezas que se ofrecen en este catálogo con carácter vitalicio, salvo indicación contraria.
- El comprador pagará un 18% sobre el precio de adjudicación, en concepto de derechos de subasta e IVA de dichos derechos.
- De acuerdo con la Ley de Patrimonio Histórico Español 16/85 de 25 de junio se deberá de solicitar licencia de exportación para aquellas piezas de más de 100 años de antigüedad.
- Si el comprador es residente en un país no perteneciente a la Unión Europea, deberá asumir la tasa correspondiente a la exportación estipulada en dicha ley:  
<https://www.culturaydeporte.gob.es/cultura/patrimonio/exportacionimportacion/exportacion/tasas.html>  
Asimismo, incumbe al comprador observar las disposiciones aduaneras y cambiarias vigentes en España. Los organizadores de la subasta declinan toda responsabilidad por las eventuales consecuencias de la inobservancia de dichas disposiciones.
- En las subastas presenciales, si la puja se realiza en vivo a través de internet, el comprador pagará un 1% adicional sobre el precio de remate. En las subastas online no habrá comisión de puja en vivo.
- Los lotes serán adjudicados al mejor postor, teniendo preferencia en caso de igualdad, las órdenes recibidas en primer lugar.
- Todas las ofertas se realizarán en euro y sin céntimos. Los precios que figuran en el catálogo son precios mínimos de venta, no admitiéndose órdenes por un precio inferior al mismo. Todo participante en la subasta es personalmente responsable de las ofertas efectuadas no haciéndose responsable el subastador de los errores en las ofertas.
- Los incrementos de las pujas serán a discreción del subastador, aunque, salvo previo aviso en contra, será de entre un 5 y un 10% sobre la puja anterior, siendo el incremento mínimo de 5 euro.
- En caso de que las piezas adquiridas tuvieran algún defecto no descrito en el catálogo (excepto las pertenecientes a lotes de conjunto o cartuchos de la F.N.M.T., de los que no se admitirán devoluciones ni reclamaciones), el comprador podrá devolverlas en un plazo máximo de 7 días contados a partir de la fecha de recepción del envío. No será motivo de devolución, la discrepancia en cuanto al grado de conservación, salvo error, ya que esta firma los evalúa con absoluto rigor siguiendo los criterios internacionales. Cualquier pieza devuelta debe estar en las mismas condiciones a cómo le fue entregada.  
Los lotes adjudicados a compradores ausentes les serán enviados en la forma convenida durante los días siguientes a la celebración de la subasta. Los gastos de envío, seguro y reembolso serán por cuenta del comprador.
- El importe total de los lotes deberá ser abonado en un plazo máximo de 10 días desde el momento de recepción de la factura.
- JESÚS VICO Y ASOCIADOS S.L. se reserva el derecho de retrasar la subasta por alguna causa de fuerza mayor, así como de retirar cualquier lote.
- La participación en esta subasta implica la aceptación de las normas antes descritas, así como someterse para todas las acciones que puedan derivarse de ello a la Jurisdicción de los Tribunales y Juzgados de Madrid.

### TERMS AND CONDITIONS

This is a public auction, directed by JESÚS VICO Y ASOCIADOS S.L. Participating implies the acceptance of the following conditions:

- We guarantee lifetime authenticity of the pieces offered in this catalogue, unless otherwise indicated.
- The buyer will be liable to pay 18% over the sale price in concept of auction rights, the VAT of these rights and, tax whatever his residence may be.
- In order to comply the Spanish Heritage Law 16/85, buyers should bear in mind that the export of objects over 100 years old require the issuance of an Export License by the Ministry of Culture, regardless of the country of destination. This process normally can take between 3 and 6 weeks.
- If the buyer lives in a non-EU country, the buyer is liable to pay an export tax, which will depend on the value of the item bought and that can be calculated in the following link:  
<https://www.culturaydeporte.gob.es/cultura/patrimonio/exportacionimportacion/exportacion/tasas.html>  
Furthermore, the buyer will be responsible of the observance of current Spanish customs and foreign exchange provisions. The directors of the Auction disclaim any liability or responsibility arising from the non-compliance of the mentioned provisions.
- In room auctions if the bid is placed live through the internet, the buyer will pay 1% extra fee over the hammer price. In online auctions there will be no fee for live bidding.
- The lots will be sold to the highest bidder; in case of equality the preference will be given to orders first received.
- All the offers will be done in euro and with no cents. The prices marked in the catalogue for each lot, are the minimum sale prices. Bids for a lower price than the one marked, will not be accepted. Everyone who participates is responsible for the offers placed. The Auctioneer will not be responsible for mistakes in the offers.
- Increments in the bids will depend completely on the auctioneer although, except prior notice, each increase will be between 5 and 10%, with a minimum of 5 euro.
- Should any piece have a flaw not described in the catalogue, the buyer will be able to return it in a maximum of 7 days, as from the day it was sent. The discrepancy in the degree of conservation will not be a reason for return, except error, as this firm evaluates the pieces with total rigor, following international criteria. Any returned piece must be in the same condition as it was delivered.
- The lots sold will be sent to absentees in the agreed manner, during the days following the auction sale. The postage and packing as well as the COD (cash on delivery) and insurance, will be paid by the buyer.
- The total amount due for the lots acquired must be paid 10 days after the date of the reception of the invoice.
- JESÚS VICO Y ASOCIADOS S.L. reserves the right to postpone the auction because of a force majeure cause, as well as to remove any lot.
- The participation in this auction implies the acceptance of the rules above described, as well as to submit to all the actions which could derive from it, to the jurisdiction of the Courts and Tribunals of Madrid.

## **FORMAS DE PAGO/ PAYMENT METHODS**

**EFFECTIVO/CASH:** en nuestras oficinas o mediante giro postal de acuerdo a la legalidad vigente/ at our offices or by postal order in accordance with the laws in force.

**CHEQUE/CHECK:** a nombre de JESÚS VICO Y ASOCIADOS, S.L. / payable to JESÚS VICO Y ASOCIADOS, S.L.

**TRANSFERENCIA BANCARIA/WIRE TRANSFER:** a nombre de JESÚS VICO Y ASOCIADOS, S.L./ payable to JESÚS VICO Y ASOCIADOS, S.L.:

1. Banco Santander. C/ Alcalá, 74. E-28009. MADRID.  
Swift Code: BSCHEMM. IBAN: ES10 0049 1834 12 2810211019
2. La Caixa. Avda. Felipe II, 18. E-28009. MADRID.  
Swift Code: CAIXESBBXXX. IBAN: ES46 2100 2121 28 020060 5891

**TARJETAS DE CRÉDITO/CREDIT CARDS:** VISA, MASTERCARD y 4B: añadiendo un 1% en concepto de gastos/ adding a 1% fee.

**PAYPAL:** Añadiendo un 3,5% en concepto de gastos (5% fuera de la U.E.) / adding a 3,5% fee (5% for non-EU buyers).

## **GRADOS DE CONSERVACIÓN/GRADING SCALE**

|   |  |
|---|--|
| <b>MC:</b> Mala Conservación (PR)       | <b>EBC:</b> Excelente Buena Conservación (EX/XF) |
| <b>RC:</b> Regular Conservación (G)     | <b>SC:</b> Sin Circular (UNC)                    |
| <b>BC:</b> Buena Conservación (VG/F)    | <b>FDC:</b> Flor De Cuño (MS)                    |
| <b>MBC:</b> Muy Buena Conservación (VF) | <b>PRUEBA</b> (PROOF)                            |

Los signos + y – pueden acompañar a las abreviaturas de grados de conservación, indicando que son escalas intermedias entre ellos.

Marcas: pequeños defectos de uso o acuñación sin entidad suficiente para ser descritos individualmente.  
(...): indica que los datos incluidos dentro del paréntesis no son visibles, bien sea por defecto de acuñación, descentraje o desgaste.

## **OTRAS ABREVIATURAS/OTHER ABBREVIATIONS**

|                            |                        |  |
|----------------------------|------------------------|--|
| <b>S/F:</b> Sin Fecha (ND) | <b>AE:</b> Bronce (AE) | <b>EL:</b> Electro (EL)                    |
| <b>Rev.:</b> Reverso (Rev) | <b>AR:</b> Plata (AR)  | <b>B.O.:</b> Brillo Original               |
| <b>Anv.:</b> Anverso (Obv) | <b>AU:</b> Oro (AU)    | <b>R.B.O.:</b> Restos de Brillo Original   |
| <b>Ley.:</b> Leyenda (Leg) | <b>PB:</b> Plomo (PB)  | <b>P.O.:</b> Plateado Original             |
| <b>CU:</b> Cobre (CU)      | <b>VE:</b> Vellón (BI) | <b>R.P.O.:</b> Restos de Plateado Original |



## BIBLIOGRAFÍA / BIBLIOGRAPHY

- AC:** ÁUREO & CALICÓ, Numismática española. Catálogo de todas las monedas emitidas desde los Reyes Católicos..., Barcelona, 2019.
- ACIP:** VILLARONGA, L., BENAGES, J.: Ancient Coinage of the Iberian Peninsula, Barcelona, 2011.
- AULOCK:** VV. AA.: Syllogue Nummorum Graecorum: Sammlung Hans von Aulock, Berlin, 1957-1968.
- BA:** BARRERA CORONADO, L.: Catálogo General de la Moneda Falsa Española, desde los RR.CC. a Juan Carlos I, Sevilla.
- BLA:** BLANCHET y VV. AA., Traité des Monnaies Gauloises, 1905 (reimpresión).
- BMC:** VV. AA., Catalogue of the Greek coins of the British Museum, London.
- BMC-I:** GRUEBER, H. A., Greek Coins in the British Museum, London 1873-1927 (reimpr. A. FORNI).
- BMC-II:** MATTINGLY, H. y CARSON, R., Coins of the Roman Empire in the British Museum. Londres, 1923, (reimpr. 1962).
- BMM:** MARTÍNEZ, B., La moneda medieval castellano-leonesa, Madrid, 2017.
- C:** CRAIG, W. D., Coins of the World, Wisconsin, 1971.
- CAL.:** CALICÓ, X., Los Áureos Romanos, 196 a.C.-335 d.C., Barcelona, 2002.
- CALBETÓ:** CALBETÓ, G., Compendio de las piezas de ocho reales, San Juan de Puerto Rico, 1970.
- CC:** CORES URÍA, G. y CORES GOMENDIO, M.C., Colección Cores. Moneda Antigua de la Península Ibérica. Parte I, Madrid, 2017
- CCP:** CASARIEGO, A.; CORES, G. y PLIEGO F., Los Plomos Monetiformes de la Hispania Antigua, Madrid, 1987.
- CESSI:** CESSI, F. y CAON, B., Giovanni da Cavino. Medaglista Padovano del Cinquecento. Padova, 1969.
- CH:** COHEN, H., Description Historique des Monnaies Frappes sous l'Empire Roman, París, 1980.
- CNH:** VILLARONGA, L., Corpus Nummorum Hispaniae ante Augusti Aetatem, Madrid, 1994.
- CNV:** VICO MONTEOLIVA, J., CORES GOMENDIO, M. C. y CORES URÍA, G., Corpus Nummorum Visigothorum, Madrid, 2006.
- CNHung.:** LÁSZLÓ, R., Corpus Nummorum Hungariae. Magyar egyetemes éremtár, Budapest, 1899.
- CHAVES:** CHAVES, M<sup>a</sup> J. y R., Acuñaciones Previsigodas y Visigodas en Hispania, desde Honorio a Achila II, Madrid, 1984.
- CHAVES 1992:** CHAVES, M<sup>a</sup> J. y R., "Aportaciones al corpus de moneda visigoda", Nvmisma, 230, pp. 27-80.
- CR:** CRIPPA, C., Le Monete di Milano durante la Dominazione Spagnola del 1535 al 1706, Milán, 1990.
- COP:** VV. AA., Syllogue Nummorum Graecorum: Danish National Museum, Copenhagen, 1942-1977.
- CRAW:** CRAWFORD, M.H., Roman Republic Coinage, Cambridge, 1974.
- DA:** DASI, T., Estudio de los Reales de a Ocho, Valencia, 1950.
- DAV:** DAVENPORT, J.S., World Crowns & Talers, 1982.
- DL-I:** DELMONTE, A., Le Bénèlux d'Argent. Amsterdam, 1967.
- DL-II:** DELMONTE, A., Le Bénèlux d'Or, Amsterdam, 1964.
- Dugn:** DUGNIOLLE, J.F, Le jeton historique des dix-sept provinces des Pays-Bas, Bruxelles, 1876.
- ED:** VV.AA., Catálogo Especializado de Billetes de España, Ed. EDIFIL S.A., Madrid, 1979.
- F:** FROCHOSO, R., Los Feluses de Al-Andalus, Córdoba, 2001.
- FFC:** FERNÁNDEZ, J.; FERNÁNDEZ, M. y CALICÓ, X., Catálogo Monográfico de los Denarios de la República Romana, Madrid, 2002.
- FO:** FORRER, L., Biographical Dictionary of Medallists, Londres, 1904.
- FR:** FRIEDBERG, R., Gold Coins of the World, New York, 1976.
- G:** PÉREZ GUERRA, J. M., Órdenes y Condecoraciones de España, 1800-1975, Zaragoza, 2000.
- GM:** GRIERSON-MAYS, Catalogue of late Roman Coins, Washington, 1992.
- GN:** GNECCHI, F., I Medaglioni Romani, Milano, 1962.
- GO:** GOMES, A., Moedas Portuguesas, Lisboa, 2003.
- GRO:** GROWE, F.W., Coins of Mexico, Massachusetts, 1981.
- HH:** HAZARD, H., The Numismatic History of Late Medieval North Africa, New York, 1952.
- H:** HERRERA, A., Medallas de Proclamaciones y Juras, Madrid, 1982.
- I:** ÁLVAREZ BURGOS, F., La Moneda Hispánica desde sus orígenes hasta el siglo V, Madrid, 2008.
- III:** ÁLVAREZ BURGOS, F., Catálogo de la Moneda Medieval Castellano-Leonesa, Madrid, 1998.
- IV:** CRUSAFONT i SABATER, M., Acuñaciones de la Corona Catalano-Aragonesa y de los Reinos de Aragón y Navarra, Madrid, 1992.
- J:** JENKINS, G.K., Coins of Punic Sicily, Zürich, 1997.
- JB:** BAJO MIGUÉLEZ, J. B., Variantes en las Acuñaciones del Reinado de Juan Carlos I. Madrid, 2002.

- JL:** JENKINS, G.K. & LEWIS, R.B., Carthaginian Gold & Electrum Coins, Londres, 1963.
- JS:** JARABO, I. y SANAHUJA, S., Catálogo de las monedas del reino de Castilla y León: el vellón de los Austrias, Barcelona, 2014.
- KM:** KRAUSER, Ch. L. & MISHLER, C., Standard Catalogue of World Coins.
- L:** LÁZARO, J. L., Los Redondos de Lima, Méjico y Potosí y otras Acuñaciones Especiales. Madrid, 1996.
- LA:** LAVOIX, H., Catalogue des monnaies musulmanes de la Bibliotheque Nationale I: les khalifes orientaux, Paris, 1887.
- LO:** LOWICK, N.: Early Abbasid Coinage. A Type Corpus 132-218H/AD 750-833. 1966, manuscrito.
- LT:** LA TOUR, H. de la: Atlas de Monnaies gauloises, Paris, 1892.
- M:** MÜLLER, L., Numismatique de l'ancien Afrique, 1860 (reimpr.).
- MA:** CANTO, A. y HAFIZ IBRAHIM, T., Moneda Andalusí. Museo de la Casa de la Moneda de Madrid, 2004.
- MG:** MONTANER AMORÓS, J. y GARÍ, A., Billetes Municipales. Guerra Civil (1936-1939).
- MEC I:** GRIERSON, P. y BLACKBURN, M., Medieval European Coinage. Vol. 1: The Early Middle Ages, Cambridge, 1986.
- Metcalf:** METCALF, D. M., Coinage of the Crusades and the Latin East in the Ashmolean Museum Oxford, London, 1995.
- MM:** MOZO MONROY, M., Enciclopedia de la Moneda Medieval Románica en los R. de León y Castilla, Madrid, 2017.
- MO:** MORRISON, K.F., Carolingian Coinage. New York, 1967.
- MPN:** RUIZ TRAPERO, M. y otros, Catálogo de la Colección de Medallas Españolas del Patrimonio Nacional. V. Vol. Madrid, 2003-12.
- MIT:** MITCHINER, M., The Ancient & Classical World (600 b.C.-650 a.D.), London, 1978.
- MIT-I:** MITCHINER, M., The World of Islam, London, 1977.
- WOLIVARES, J.M., Acuñaciones a martillo de dominio español. Milán, Nápoles, Sicilia y Cerdeña. Tomo I, Madrid, 2015.
- PR:** PRIEUR, M. y K., The Syro-Phoenician Tetradracms and their Fractions, London, 2000.
- PPR-I:** RIPOLLÉS, P. P. Y LLORENS, M. del M., Arse-Sagvntvm, Sagunto, 2002.
- PRC:** PRICE, M.J., The Coinage in the Name of Alexander the Great and Philip Arrhidæus, London, 1991.
- PV:** PRIETO y VIVES, A., La Reforma Numismática de los Almohades, Madrid, 1915.
- PZ:** BOUTIN, S., Catalogue des Monnaies Grecque Antique de l' Ancienne Collection Pozzi, Reimpresión, 1979.
- R:** LE RIDER, G., Le monnayage d'Argent et d'or de Phillipe II frappé en Macédoine de 359 á 294, Paris, 1977.
- RIC:** VV. AA., Roman Imperial Coinage. Vol. I-X, London, 1923-1992.
- RO:** ROSA, A., Aclamaciones de los Monarcas Católicos en el Nuevo Mundo, Buenos Aires, 1895.
- RPC:** RIPOLLÉS, P. P., Las Acuñaciones Provinciales Romanas de Hispania, Madrid, 2010 (ed. española de Roman Provincial Coinage, I).
- RS:** SEBASTIÁN ROMERO, R., La Moneda de Cobre y Vellón de la Monarquía Española (1478-1718), Madrid, 2017.
- SB:** SEABY, H.A., Silver Roman Coins. Vol. I-V, London, 1978-79-82-82 y 87.
- SBB:** SEAR, D. R., Byzantine Coins & their Values, London 1974.
- SBG:** SEAR, D.R., Greek Coins. Vol I-II, London, 1978 y 1979.
- SEP:** SELLWOOD, D., An Introduction to the Coinage of Parthia, London, 1980.
- SES:** SELLWOOD, D. y otros, An Introduction to Sasanian Coins, London, 1985.
- SGI:** SEAR, D.R., Greek Imperial Coins, London, 1982.
- SNG Kay.:** Sylloge Nummorum Graecorum. Turkey I. The Muharren Kayham Collection, 2 vols., Istanbul, 2002-2015.
- Spahr:** SPAHR, R., Le Monete Siciliane, dagli Aragonesi ai Borboni (1282-1836), Basel-Graz, 1982.
- SV:** SVORONOS, J.N., The Coins of the Ptolemaic Kingdom, Atenas, 1904-1908.
- SYD-I:** SYDENHAM, E.A., The Coinage of the Roman Republic, London, 1952.
- SYD-II:** SYDENHAM, E.A., A Study of the Cast Coinages of Rome and Central Italy. London, 1926.
- T:** TOMASINI, W.J., The Barbaric tremissis in Spain and Southern France. Anastaius to Leovigild, New York, 1964.
- TH:** THOMPSON, M., The New Style Silver Coinage of Athens, New York, 1961.
- V:** VIVES y ESCUDERO, A., Monedas de las Dinastías Árábigo-Españolas, Madrid, 1893.
- VE:** VIVES y ESCUDERO, A., La Moneda Hispánica, Madrid, 1926.
- VEC:** VECCHI, I., Italian Cast Coinage, London, 2013.

- VI:** VICO MONTEOLIVA, J. y PÉREZ-SEGARRA, F, Acuñaciones de la Casa de Borbón, Madrid, 1985.
- VII:** VICO MONTEOLIVA, J. y PÉREZ-SEGARRA, F, La Peseta como Unidad Monetaria Nacional. Monedas y Billetes, Madrid, 1985.
- VIII:** VILLARONGA, L., Monedas de Plata Emporitanes dels Sigles V-IV a.C., Barcelona, 1997.  
Villena: VILLENA, E., 2004, El arte de la Medalla en la España ilustrada, Madrid.
- VL:** RAVEL, O., Descriptive Catalogue of the Collection of Tarentine Coins. Formed by M. P. Vlasto, London, 1947.
- VIV:** VIVES y ESCUDERO, A., Medallas de la Casa de Borbón, Madrid, 1916.

### **Colaboran**

David Arévalo Millán

Alberto Canto García

Julio Chico Escudero

José M<sup>a</sup> de Francisco Olmos

Almudena García-Gil Velilla

Iria Marcos Blanco

Isabel Rodríguez Casanova

Fernando Segarra Koester

Ana Vico Belmonte

Jesús Vico Belmonte

Jesús Vico Monteoliva

*Subasta en sala 162*

*16:00 horas*





**Hispania Antigua****AREKORATAS (¿Luzaga?, Guadalajara; Agreda o Muro de Agreda, Soria)**

- 1 As. A/ Cabeza masculina a der. entre dos delfines. R/ Jinete lancero a der., debajo sobre línea AREKORATA (signos A y Ta nexados). AE 11,70 g. 25,6 mm. I-117. ACIP-1778. Pátina verde oscuro. MBC. **150**

*Ex subasta Áureo 50 (19-10-1994), lote 1126.*

**ARSAOS (prov. de Navarra)**

- 2 Unidad. R/ Ley. bajo línea. AE 12,00 g. 27,7 mm. I-145. ACIP-1644. Pátina oscura. MBC-/BC+. Escasa. **65**

**EMISIONES HISPANO-CARTAGINESAS**

- 3 Siclo. A/ Cabeza masculina a izq. R/ Caballo delante de palmera parado a der. AR 7,30 g. 20,2 mm. I-535. ACIP-603. Rayita en rev. MBC. **350**

**KASTILO-CASTULO (Cazlona, Jaén)**

- 4 As. A/ Cabeza masculina diademada a der. R/ Esfinge avanzando a der., delante Ko, debajo KaSTiLO. AE 30,14 g. 33,8 mm. I-697. ACIP-2113. Vanos. Pátina verde. MBC. Rara. **60**
- 5 As. A/ Cabeza masculina diademada a der. R/ Esfinge a der., delante estrella, debajo KaSTiLO. AE 18,57 g. 29 mm. I-707. ACIP-2126. Pátina marrón y verde. MBC/BC+. **50**

*Ex subasta Áureo, 47 (14-6-1994), lote 2117.*

**ILTIRTA (Lérida)**

- 6 As. A/ Cabeza masculina a der., alrededor tres delfines. R/ Jinete con palma a der., debajo sobre línea ILTiRTa. AE 12,33 g. 25,5 mm. I-1465. ACIP-1251. Pátina verde oscuro. EBC-/MBC+. **120**
- 7 As. A/ Cabeza masculina con collar a der. R/ Loba a der., encima ILTiRTa. AE 9,77 g. 24,4 mm. I-1476. ACIP-1246. Pátina roja con tonos verdes. MBC+/MBC. Rara. **450**

**ITÁLICA (Santiponce, Sevilla)**

- 8 **Tiberio.** As. A/ Cabeza a der.; TI CAESAR AVGVSTVS PONT MAX IMP. R/ Altar; PROVIDE/NTIAE/AVGVSTI. AE 13,66 g. 28,7 mm. I-1593. APRH-65. ACIP-3333. Pátina verde. MBC-/MBC. 40
- 9 Similar a la anterior. AE 12,95 g. 28 mm. I-1593. APRH-65. ACIP-3333. Pátina verde. MBC-/MBC. 40

**OBULCO (Porcuna, Jaén)**

- 10 As. A/ Cabeza femenina con moño a der.; detrás creciente con aspa, delante OB(VLCO). R/ Arado y espiga a izq., en medio entre líneas L AIMIL/M IVNI/AID. AE 12,35 g. 26,7 mm. I-1815. ACIP-2228. Pátina oscura. MBC-. Muy rara. 85

**OSSET (San Juan de Aznalfarache, Sevilla)**

- 11 As. A/ Cabeza masculina a der. R/ Figura masculina a izq. con racimo de uvas, detrás (OS)ET. AE 21,61 g. 31,7 mm. I-1947. ACIP-2463. Vanos. MBC-/BC+. Rara. 80

**SEKAISA (Poyo de Mara, Calatayud, Zaragoza)**

- 12 Unidad. A/ Cabeza masculina con collar a der. R/ Jinete a der., bajo línea SEKaISAKoM. AE 9,46 g. 25,5 mm. I-2116. ACIP-1540. Pátina verde oscuro. MBC. Rara. 450

**Grecia Antigua****GALIA**

- 13 Massalia.** Dracma (c. 130-121 a.C.). A/ Cabeza de Ártemis a der., detrás carcaj. R/ León a izq., encima ΜΑΣΣΑ, debajo L, exergo no visible. AR 2,70 g. 15,9 mm. SBG-77 vte. Descentrada. EBC-/MBC+.

125

**PUEBLOS DE LA GALIA BÉLGICA**

- 14 Ambianos.** Estátera. A/ Sin tipo. R/ Caballo galopando a der. acompañado de varios símbolos, en exergo crecientes y glóbulos. AU 6,18 g. 17,3 mm. SBG-121 (mórinis). MBC+.

500

**CELTAS**

- 15 Imitación de Thasos.** Tetradracma. A/ Cabeza de Dionisos a der. R/ Heracles a izq. con leonté y clava; ley. con errores. AR 15,36 g. 33,3 mm. SBG-215. MBC+/MBC.

125

**CALABRIA**

- 16 Tarento.** Didracma (281-240 a.C.). A/ Dioscuros cabalgando a izq., encima F, debajo (Σ)ΟΔΑ(ΜΟΣ). R/ Taras cabalgando delfín a izq. con escudo y lanzas y coronado por Niké volando frente a él, en campo Y, detrás ΤΑΡΑΣ no visible. AR 6,10 g. 20,1 mm. COP-830 vte. SBG-371 vte. Erosiones. MBC+.

125

- 17** Didracma (c. 272-235 a.C.). A/ Jinete a izq. coronando su caballo; EY(H)ΙΣΤΙΑΡ. R/ Taras cabalgando delfín a izq. con Niké y tridente, detrás racimo de uvas, debajo ΤΑΡΑΣ. AR 6,31 g. 17,9 mm. COP-917. SBG-no. Pequeña grieta. MBC.

*Ex subasta Jesús Vico 1 (20-3-1986), lote 2.*

125

**LUCANIA**

- 18 Thorion.** Estátera (c. 425-400 a.C.). A/ Cabeza de Atenea con casco y laureada a der. R/ Toro a der., encima ΘΟΥΡΙΩΝ, entre las patas Δ, en exergo pez. AR 7,87 g. 19,5 mm. COP-1414. SBG-435 vte. MBC+.

*Ex subasta Ibergold (8-5-1990)*

300

- 19** Estátera (c. 425-400 a.C.). A/ Cabeza de Atenea con casco y laureada a der. R/ Toro a der., encima ΘΟΥΡΙΩΝ, entre las patas Δ, en exergo pez. AR 7,96 g. 18,4 mm. COP-1414. SBG-435 vte. Golpecito en anv. Pátina gris. MBC+.

*Ex subasta Jesús Vico 110 (9-3-2006), lote 85.*

350

- 20** Distátera (s. IV a.C.). A/ Cabeza de Atenea a der. con casco decorado con Escila. R/ Toro embistiendo a der., encima ΘΟΥΡΙΩΝ y I, en exergo pez. AR 15,65 g. 25,6 mm. COP-1429. SBG-446 vte. Cospel abierto. Vanos y rayas. MBC-.

*Ex subasta Ibergold (25-2-1988)*

150





21



22



23



24



## BRUTTIUM

- 21 Caulonia.** Estátera (480-388 a.C.). A/ Apolo a der. con rama de laurel y figura, delante ciervo, ΚΑΛΑ. R/ Ciervo a der., delante rama, encima ΚΑΛΑ retrógrada. AR 7,80 g. 18,9 mm. COP-1710. SBG-462 vte. Pequeñas marcas. MBC+. **400**

*Ex subasta Jesús Vico 126 (9-6-2011), lote 194.*

## CAMPANIA

- 22 Cales.** AE. Post. 268 a.C. A/ Cabeza laureada a izq., detrás gallo, delante CALENO. R/ Toro androsopo a der., encima lira, debajo D. AE 7,13 g. 20,1 mm. COP-320 vte. SBG-547 vte. Concreciones. Pátina verde. MBC-/MBC. **50**

- 23 Neápolis.** AE-19 (c. 270-240 a.C.). A/ Cabeza de Apolo laureada a izq.; delante NEOΠΟΛΙΤΟΝ, detrás símbolo. R/ Toro androsopo a der. coronado por Niké, exergo ΙΣ. AE 4,07 g. 18 mm. COP-513 vte. SBG-557 vte. Pátina marrón con erosiones en el canto. MBC-. **50**

## SICILIA

- 24 Messana.** Tetradracma (461-396 a.C.). A/ Biga de mulas a der. coronadas por Niké, en exergo hoja de olivo. R/ Liebre corriendo a der., alrededor ΜΕΣΣΑΝΙΟΝ. AR 17,04 g. 24,4 mm. COP-345 vte. SBG-847. MBC-. **300**



25



- 25 Siracusa.** Tetradracma (485-465 a.C.). A/ Cuadriga a der. coronada por Niké volando. R/ Cabeza de Aretusa a der. rodeada por 4 delfines; ΣΙΡΑΚΟΣΙΟΝ. AR 17,37 g. 25,3 mm. COP-628. SBG-921. Leves vanos. MBC+. **600**



26



- 26 Tetradracma.** Agatocles (310-304 a.C.). A/ Cabeza de Perséfone a der., detrás ΚΟΡΑΣ. R/ Niké a der. construyendo trofeo; detrás ΑΓΑΘΟΚΛΕΙΟΣ. AR 16,80 g. 24,7 mm. COP-766. SBG-972. MBC+/EBC-. **600**



27 AE-24. Hicetas (288-279 a.C.). A/ Cabeza de Perséfone a izq., detrás espiga de trigo, delante ΣΥΡΑΚΟΣΙΩΝ. R/ Biga a der., encima estrella. AE 10,15 g. 24,4 mm. COP-802 vte. SBG-no. MBC+. **200**

28 **Himera**. Hemilitra (c. 413-408 a.C.). A/ Cabeza femenina a izq., debajo M-E. R/ Corona de laurel, dentro 6 glóbulos. AE 3,66 g. 15,3 mm. COP-320 vte. SBG-1110. Pátina oscura. EBC-/EBC. **70**

*Ex subasta Herrero (21-11-1991)*

29 **Emisiones sículo-púnicas**. Fantasía del Renacimiento. A/ Cabeza de Melkart con leonté a der. R/ Cabeza de caballo a izq., detrás palmera, debajo ley. púnica poco visible. AE 11,82 g. 24,5 mm. COP-985 sim. MBC+/MBC. **150**

### MACEDONIA



30 **Filipo II**. Tetradracma. A/ Cabeza de Zeus a der. R/ Jinete con palma a der., debajo haz de rayos, en exergo N; ΦΙΛΙΠΠΙΟΥ. AR 14,42 g. 23,2 mm. COP-556 vte. SBG-6680 vte. MBC+. **400**

31 **Alejandro III** (a nombre de). Odessos, Tracia. Tetradracma. A/ Cabeza de Alejandro con leonté a der. R/ Zeus entronizada a izq., debajo del trono monograma, en campo a izq. QE. AR 16,50 g. 28,9 mm. PRC-1181. R.B.O. EBC. **300**

*Ex subasta Jesús Vico 37 (26-3-1998), lote 77.*

32 **Temnos**. Tetradracma. A/ Cabeza de Alejandro con leonté a der. R/ Zeus entronizado a izq., delante *oinochoe* con vides, delante del trono ΕΞΕΝΙ/ΚΟΣ, debajo ΓΕΙ/ΤΑΣ. AR 16,03 g. 33,7 mm. PRC-1690. Finas rayitas. MBC+. **225**

*Ex subasta Ibergold (5-5-1987).*



33 **Thesalonica**. Aesillas. Tetradracma (93-92 a.C.). A/ Cabeza de Alejandro con cuernos de Amón a der.; MA(KE-ΔΟΝΩΝ). R/ Clava entre cofre y silla, alrededor láurea, en campo AESILLAS/Q. AR 16,89 g. 28 mm. COP-1327 ss. SBG-1467. Pátina gris. EBC-. **500**

*Ex subasta Jesús Vico 37 (26-3-1998), lote 87.*

### TRACIA

34 **Maroneia**. Tetradracma (post. 146 a.C.). A/ Cabeza de Dionisos a der. R/ Dionisos a izq. con dos lanzas, manto y racimo de uvas; ΔΙΟΝΥΣΟΥ/(Σ)ΩΤΕΡΟΥ/(Μ)ΑΡΩΝΙΤΩΝ, en campo monogramas. AR 16,39 g. 30 mm. COP-637 vte. SBG-1635. MBC+. **200**



**ESCITIA**

35

- 35 Olbia.** *Aes Grave* (437-410 a.C.). A/ Cabeza de Gorgona. R/ Águila volando a der. con delfín entre las garras; A-P-I-X. AE 130,22 g. 68,8 mm. SNG BM Mar Negro 383. SBG-1682. Leves oxidaciones. MBC+.

*Ex compra privada Dmitry Markov New York International Numismatic Convention (2018).*

**1600****ILIRIA**

- 36 Dyrrachion.** Estátera (c. 450-350 a.C.). A/ Vaca amamantando ternero a der. R/ Cuadrado con decoración, debajo clava; ΔYP. AR 11 g. 22,1 mm. COP-421 ss. SBG-1890. Rayitas. Cospel abierto. EBC-. **250**

**TESALIA**

- 37 Liga Tesalia.** Didracma (196- s. I a.C.). A/ Cabeza de Zeus con corona de roble a der. R/ Atenea a der. con escudo y blandiendo lanza; ΘΕΣΣΑΛΩΝ ΠΥΘ(ΩΝΟΣ)/ (Κ)ΛΕΟΜΑΞ(ΙΑ) delante trípode. AR 5,86 g. 22,8 mm. COP-293. SBG-2233 vte. Contramarca en anv. MBC. **75**

**ACARNANIA**

- 38 Thyrronium.** Estátera (c. 350-300 a.C.). A/ Pegaso volando a izq. R/ Cabeza de Atenea a izq., delante Θ, detrás Λ y pendiente. AR 8,43 g. 19,1 mm. COP-409. SBG-2301 vte. Rev. algo descentrado. MBC/MBC-. **120**

**ÁTICA**

- 39 Atenas.** Tetradracma (c. 479-393 a.C.). A/ Cabeza de Atenea a der. R/ Lechuza a der. AR 17,17 g. 24,1 mm. COP-34 ss. Anv. descentrado. EBC-. **350**

- 40** Similar a la anterior. AR 17,18 g. 26,4 mm. COP-34 ss. Cospel abierto. MBC+. **500**



- 41** Similar a la anterior. AR 17,21 g. 23,1 mm. COP-34 ss. Pequeñas marcas. MBC+. **450**

- 42** Similar a la anterior. AR 16,70 g. 24,1 mm. COP-34 ss. Golpe de cizalla y 2 punzones. EBC-/MBC+. **350**

## BEOCIA



- 43 **Tebas.** Trióbolo o hemidracma (426-395 a.C.). A/ Escudo beocio. R/ Cántaro, encima clava, en campo ΘE–BH todo en cuadrado incuso. AR 2,42 g. 11,3 mm. COP-290. SBG-2385. Erosiones. MBC+. **90**
- 44 **Estátera** (c. 379-338 a.C.). A/ Escudo beocio. R/ Cántaro, encima grano, en campo ΦA–ΣT. AR 12,20 g. 20,2 mm. COP-319. SBG-2395 vte. Rayitas y pequeña hoja. EBC-. **350**
- 45 **Estátera** (c. 379-338 a.C.). A/ Escudo beocio. R/ Cántaro, encima ¿clava? y racimo en uvas, en campo BO–IQ. AR 11,92 g. 21,4 mm. COP-352 vte. SBG-2395 vte. Pequeñas marcas. MBC. **250**

## CARIA

- 46 **Cnido.** Dracma. A/ Prótomo de león a der. R/ Cabeza de Afrodita con coleta y diadema a der., en campo KNI, todo dentro de gráfila cuadrada de puntos y cuadrado incuso. AR 5,46 g. 16,5 mm. COP-240. SBG-4834. Cospel abierto. MBC+/MBC. **300**

*Ex subasta ASIN (3-12-1998).*



## FRIGIA

- 47 **Apameia.** AE (c. 133-48 a.C.). A/ Cabeza de Atenea a der. R/ Águila a der., debajo greca entre dos pileos rematados en estrella, debajo nombre de magistrado ΚΩΚΟΥY AR 9,45 g. 21,5 mm. COP-161. SBG-5120 vte. Oxidaciones. MBC-/BC+. **30**

## PANFILIA

- 48 **Aspendos.** Estátera (fines s. V-III a.C.). A/ Dos luchadores. R/ Hondero a der., delante trisqueles y águila, detrás ΕΣΤ–ΦΔΟ(ΥΣ). AR 10,86 g. 22,2 mm. COP-206. SBG-5390 vte. Vano. MBC+. **50**
- 49 **Side.** Tetradracma (155-36 a.C.). A/ Cabeza de Atenea a der. R/ Niké con corona avanzando a izq., delante granada, en campo ΚΛΕ–ΥΞ. AR 15,98 g. 27,5 mm. COP-400. SBG-5436. Leves oxidaciones. EBC-. **350**



- 50 **Selge.** Estátera (c. 300-190 a.C.). A/ Dos luchadores en medio K. R/ Hondero a der., delante cornucopia, trisqueles y clava, detrás ΣΕΛΓΕΩΝ. AR 9,66 g. 22,7 mm. COP-249. SBG-5472 vte. MBC-. **120**

## CILICIA

- 51 **Tarsos.** Estátera. Mazaios (c. 361-333 a.C.). A/ Baal de Tarso sentado a izq. con cetro, espigas y racimo de uvas, delante águila, detrás ley. en arameo. Debajo del trono letra. R/ León a izq. atacando toro arrodillado, encima ley. en arameo. AR 10,84 g. 23,8 mm. COP-312 vte. SBG-5650. Acuñación floja en anv. EBC. **350**

*Ex subasta Jesús Vico 125 (3-3-2001), lote 166.*

## FENICIA

- 52 **Tiro.** Tetradracma (ss. II-I a.C.). A/ Cabeza de Melkart laureada a der. R/ Águila sobre proa a izq., detrás palma, delante clava, en campo BN-monograma, entre las patas letra fenicia *beth*; ΤΥΡΟΥ ΙΕ(ΡΑΣ)ΚΑΙ ΑΣΙΑΟΥY. AR 13,53 g. 28,5 mm. COP-313 vte. SBG-5920 vte. MBC+. **400**



## REINO SELÉUCIDA



53



54



55



56



- 53 Antíoco III** (223-187 a.C.). Tetradracma. Ceca incierta A/ Cabeza diademada a der. R/ Apolo con arco y flechas sentado sobre ónfalos a izq., en campo monogramas; (B)ΑΣΙΑΕΩΣ/ANTIOXOY. AR 17,20 g. 29 mm. COP-138 vte. SBG-6935 vte. MBC+.

350

- 54 Demetrio I** (162-150 a.C.). Tetradracma. Antioquía del Orontes. A/ Cabeza diademada a der., alrededor láurea. R/ Tyche entronizada a izq. con cetro y cornucopia; en campo monogramas y en exergo ΒΑΣΙΑΕΩΣ/ΔΕΜΕΤΡΙΟΥ/(Σ)ΩΤΕΡΟΣ. AR 16,58 g. 27,7 mm. COP-234 vte. SBG-7015 vte. Leves oxidaciones. EBC-/EBC.

*Ex subasta Jesús Vico 42 (4-11-1999), lote 62.*

225

- 55 Alejandro I** (150-145 a.C.)Tetradracma. Antioquía del Orontes. A/ Cabeza laureada a der. R/ Zeus sentado a der. con cetro y Niké, en campo monogramas, exergo no legible; ΒΑΣΙΑΕΩ(Σ) ΑΛΕΞΑΜΔΡΟΥ/ΘΕΟΠΑΤΟΡΟΣ/ΥΨΕΡΦΕ-Τ(OY). AR 16,34 g. 27,6 mm. COP-253 vte. SBG-7030 vte. EBC/EBC-.

350

- 56 Antíoco VII.** Tetradracma. Antioquía del Orontes (138-129 a.C.). A/ Cabeza diademada a der. R/ Atenea a izq. con Niké y lanza, en campo, a izq. y der., monogramas, alrededor láurea; ΒΑΣΙΑΕΩΣ/ANTIOXOY/EYEPΓETOY. AR 16,33 g. 30,8 mm. COP-315 vte. SBG-7092 vte. EBC-/MBC+.

*Ex subasta Jesús Vico 37 (26-3-1998), lote 97.*

200



57



58



59



- 57** Tetradracma. Antioquía del Orontes (138-129 a.C.). A/ Cabeza diademada a der. R/ Atenea a izq. con Niké y lanza, en campo, a izq. y der., monogramas, alrededor láurea; ΒΑΣΙΑΕΩΣ/ANTIOXOY/EYEPΓETOY. AR 16,44 g. 28 mm. COP-315 vte. SBG-7092 vte. Porosidades. EBC-.

250

*Ex subasta Jesús Vico 38 (11-6-1998), lote 78.*

- 58 Demetrio II.** Tetradracma. Tiro (129-125 a.C.). A/ Cabeza diademada a der. R/ Águila sobre proa a der., delante clava rematada por el monograma de Tiro, detrás palma; entre las patas, monograma y detrás fecha ΑΣΥ/ΓΠ(P). AR 14,18 g. 24,1 mm. COP-356 vte. SBG-7105. MBC+.

450

- 59 Antíoco VIII** (121-96 a.C.). Tetradracma. Antioquía del Orontes. A/ Cabeza diademada a der. R/ Zeus sentado a izq. con cetro y Niké, en campo monogramas y A; bajo el trono A, alrededor láurea; ΒΑΣΙΑΕΩΣ/ANTIOXOY/ΕΠΙΦΑ-ΝΟΥΣ. AR 16,19 g. 27,8 mm. COP-394 vte. SBG-7145 vte. EBC.

300



**60 Filipo Filadelfos.** Tetradracma. Antioquía del Orontes (93-83 a.C.). A/ Cabeza diademada a der. R/ Zeus sentado a izq. con cetro y Niké, en campo monogramas, todo dentro de láurea; ΦΙΛΙΠΠΟΥ/ΕΠΙΦΑΝΟΥΣ/ΦΙΛΛΑΔΕΛΦΟΥ. AR 16 g. 27,8 mm. COP-425 vte. SBG-7196 vte. MBC+/MBC. **200**

**61 Filipo Filadelfos (emisiones póstumas).** Tetradracma. Antioquía del Orontes (post. 83 a.C.). A/ Cabeza diademada a der. R/ Zeus sentado a izq. con cetro y Niké, en campo monogramas, todo dentro de láurea; ΦΙΛΙΠΠΟΥ/ΕΠΙΦΑΝΟΥΣ/ΦΙΛΛΑΔΕΛΦΟΥ. AR 14,81 g. 25,6 mm. COP-431. SBG-7214 vte. Leves oxidaciones. MBC. **150**

### PONTO

**62 Mitrídates VI Eupator** (120-63 a.C.). Amisos. AE. A/ Cabeza de Ares a der. R/ Espada envainada, en campo estrella con creciente y monogramas; ΑΜΙ-ΣΟΥ. AE 7,52 g. 21,3 mm. COP-151 vte. SBG-no. Oxidaciones. MBC-/MBC. **30**



### BITINIA

**63 Nicomedes IV.** Tetradracma (c. 92-74 a.C.). A/ Cabeza diademada a der. R/ Zeus a izq. con corona y cetro, delante águila sobre haz de rayos, en campo monograma y fecha ΓΚΣ; ΒΑΣΙΛΕΩΣ/ΕΠΙΦΑΝΟΥΣ/ΝΙΚΟΜΕΔΟΥ. AR 14,35 g. 29,8 mm. 650 vte. SBG-7276 vte. MBC+. **400**  
*Ex subasta Ibergold (22-6-1989).*

### CAPADOCIA

**64 Ariarates IV.** Dracma (c. 163-130 a.C.). A/ Cabeza diademada a der. R/ Atenea a izq. con Niké, lanza y escudo; ΒΑΣΙΛΕΩΣ/ΑΡΙΑΡΑΘΟΥ/ΕΥΣΗΒΟΥΣ, debajo ΓΛ (año 33), en campo monogramas. AR 4,16 g. 18,2 mm. COP-131 vte. SBG-7286. MBC. **75**

### EGIPTO

**65 Ptolomeo III.** Tetradracma. A/ Cabeza diademada a der. con égida. R/ Águila a izq., detrás palma, delante SI. AR 14,23 g. 27,6 mm. SBG-7810 vte. MBC-/MBC. **200**



**66 AE-42.** A/ Cabeza de Zeus-Amón a der. R/ Águila sobre haz de rayos a der., delante cornucopia, entre las patas monograma XP. AE 62,49 g. 41 mm. SBG-7814. Concreciones. MBC/MBC+. **80**

**67** Similar a la anterior. AE 62,12 g. 39,6 mm. SBG-7814. Erosión en rev. MBC.

*Ex subasta Jesús Vico 16 (27-2-1991), lote 118.*

**120**





- 68 **Ptolomeo IV.** AE-42. A/ Cabeza de Zeus-Amón a der. R/ Águila sobre haz de rayos a der., delante cornucopia, entre las patas ΔΙ. AE 65,51 g. 41,4 mm. SBG-7841. MBC+. 125
- 69 Similar a la anterior. AE 72,28 g. 43,1 mm. SBG-7841. Pequeñas burbujas de cospel en anv. MBC. 100  
*Ex subasta Tarkis (21-1-1988)*



- 70 **Ptolomeo XII.** Tetradracma. A/ Cabeza diademada a der. R/ Águila sobre proa a izq., detrás palma, en campo ΛΙ-ΠΑ, delante tocado de Isis. AR 14,04 g. 24,7 mm. SBG-7946 vte. fecha. MBC. 100
- 71 Similar a la anterior. AR 14 g. 24,8 mm. SBG-7947. Ligera plata agria. MBC-. 200

**ZEUGITANIA**



- 72 **Cartago** (¿ceca italiana?). 1/4 de siclo. A/ Cabeza de Tanit a izq. R/ Caballo parado a der., glóbulo entre las patas. AR 1,81 g. 13,8 mm. COP-337. SBG-6499 vte. MBC+. 250  
*Ex subasta Jesús Vico 17 (6-6-1991), lote 96.*

**NUMIDIA**



- 73 **¿Micipsa?** AE. A/ Cabeza laureada a izq. R/ Caballo galopando a izq., debajo glóbulo. AE 13,30 g. 26,1 mm. COP-505 ss. SBG-6597. Defecto de cospel al borde. MBC-. 50

**República romana****ACUÑACIONES ANÓNIMAS**

- 74 Denario serrato. Ceca incierta (210-208 a.C.). R/ Símbolo rueda de 6 radios. AR 4,20 g. 20,1 mm. CRAW-79.1. FFC-57. MBC. 100

**POSTUMIA**

- 75 *C. Postumius Ta.* Denario. Roma (74 a.C.). A/ Cabeza de Diana a der. con arco y carcaj. R/ Perro corriendo a der., debajo lanza, en exergo C POST MI/TA. AR 3,85 g. 17,8 mm. CRAW-394.1a. FFC-1073. MBC. 100

**ROSCIA**

- 76 *L. Roscius Fabatus.* Denario serrato. Roma (64 a.C.). A/ Cabeza de Juno Sospita a der., debajo L ROSCI, detrás símbolo máscara. R/ Muchacha alimentando serpiente a der., detrás *lituus*, en exergo FABATI. AR 3,80 g. 17 mm. CRAW-412.1. FFC-1090. MBC+. 120

**Periodo de Julio César a Augusto****CASIO**

- 77 Denario. Ceca móvil (43-42 a.C.). A/ Cabeza de *Libertas* a der.; LEIBERTAS, detrás C CASSI IMP. R/ Jarro y *lituus*; LENTVLVS/SPINT. AR 3,60 g. 19 mm. CRAW-500.3. FFC-1. MCB+/ EBC-. 450

**LÉPIDO Y OCTAVIANO**

- 78 Denario. Ceca móvil (42 a.C.). A/ Cabeza de Lépidio a der.; LEPIDVS PONT MAX III VIR P C. R/ Cabeza de Octaviano a der.; CAESAR IMP (III) VIR R P C. AR 3,45 g. 18,7 mm. CRAW-495.2. FFC-1. Falta fragmento. Pátina gris. BC+. Muy escasa. 175

- 79 Quinario. Ceca móvil (43-42 a.C.). A/ *Lituus*, jarro y cuervo; M ANT IMP. R/ Instrumentos del pontífice máximo; LEP IMP. AR 1,88 g. 12,7 mm. CRAW-489.3. MBC+/MBC. 125

*Compra privada New York Numismatic International Convention (2005).*

**JULIO CÉSAR Y OCTAVIANO**

- 80 AE. Italia (38 a.C.). A/ Cabeza de Octaviano a der., delante interna CAESAR, detrás externa DIVI F. R/ Cabeza de César laureada a der.; delante interna DIVOS, detrás externa IVLIVS. AE 15,22 g. 29,1 mm. CRAW-535.1. RPC-I,620. Campos repasados. MBC+. Rara. 500



**MARCO ANTONIO Y OCTAVIANO**

**81** Denario. Ceca móvil (39 a.C.). A/ Cabeza de Marco Antonio a der., debajo estrella; M ANTON IMP (III) VIR R P C. R/ Cabeza de Octaviano a der.; CAESAR IMP III VIR R P C. AR 3,52 g. 18,2 mm. CRAW-528.2. FFC-1. Porosidades y rayitas. MBC-. **120**

**MARCO ANTONIO**

**82** Denario. Ceca móvil (32-31 a.C.). A/ Galera a der. R/ *Aquila* entre dos *signa*; número de legión III. AR 3,41 g. 17,5 mm. CRAW-544.15. FFC-33. MBC+/MBC. **150**

**83** Similar a la anterior. AR 3,15 g. 15,6 mm CRAW-544.15. FFC-33. Leves oxidaciones limpiadas. MBC+. **125**



**84** Similar a la anterior, número de legión V. AR 3,71 g. 15,8 mm. CRAW-544.18. FFC-36. MBC+. **150**

**85** Similar a la anterior, número de legión VIII. AR 3,48 g. 18,1 mm. CRAW-544.21. FFC-39. Anv. ligeramente descentrado. MBC. **130**

**86** Similar a la anterior, número de legión XIV. AR 3,25 g. 18,8 mm. CRAW-544.29. FFC-49. EBC-. **350**



**87** Similar a la anterior, número de legión XX. AR 3,24 g. 16,4 mm. CRAW-544.36. FFC-59. Porosidades. MBC+. **130**

**88** Similar a la anterior. AR 3,69 g. 18,1 mm. CRAW-544.36. FFC-59. Descentrada. MBC+. **100**

**89** Similar a la anterior, número de legión XXIII. AR 3,87 g. 16,1 mm. CRAW-544.39. FFC-62. MBC-. **125**

**90** **Cistóforo. ¿Éfeso?** (c. 39 a.C.). A/ Cabezas superpuestas de Marco Antonio y Octavia a der.; M ANTONIVS IMP COS DESIG ITER ET TERT. R/ Baco en pie a izq. sobre cista flanqueada por serpientes; III VIR R P C. AR 11,46 g. 26,5 mm. RPC-I, 2202. Pequeñas marcas. MBC+. **400**



## AUGUSTO



- 91** Denario. *Emerita* (23 a.C.). A/ Cabeza de Augusto a izq.; IMP CAESAR AVGVST. R/ Trofeo sobre pila de armas; P CARISI(VS L)EG PRO PR. AR 3,96 g. 17,9 mm. CRAW-4b. FFC-255. Rev. descentrado. EBC-/MBC+. Rara. **800**
- 92** Denario. *Colonia Patricia* (18-17 a.C.). A/ Cabeza a der.; SPQR IMP CAESARI. R/ Marte a izq. con *vexillum* y *parazonium*; VOT P SVSC PRO SAL ET RED I O M SACR. AR 3,78 g. 18 mm. RIC-146. FFC-226. Rayitas. MBC-. **175**  
*Ex subasta Classical Numismatic Group, 119 (29-7-2005). Ex colección Tony Hardy.*
- 93** Denario. *Lugdunum* (7-6 a.C.). A/ Cabeza laureada de Augusto a der. R/ Los césares Cayo y Lucio con lanzas y escudos, en el centro símpulo y *lituus*; C L CAESARES AVGVSTI F COS DESIG PRINC IVVENT. AR 3,78 g. 17,1 mm. RIC-207. FFC-22. Anv. descentrado. Pequeñas marcas. MBC/MBC-. **90**
- 94** Denario. Ceca incierta (28-27 a.C.). A/ Cabeza de Apolo a der. R/ Octaviano guiando yunta a der., en exergo IMP CAESAR. AR 3,16 g. 17,5 mm. RIC-272. FFC-92. Trazas de limpieza mecánica. MBC. Escasa. **175**



- 95** Sestercio. Roma (16 a.C.). A/ Corona cívica flanqueada por dos ramas de olivo; OB/CIVIS/SERVATOS. R/ SC, alrededor C GALLIVS C F LVPERCVS III VIR AAA FF. AE 23,05 g. 36,1 mm. RIC-377. Bonita pátina verde. EBC-. **800**
- 96** Dupondio. Roma (7 a.C.). A/ Cabeza de Augusto laureada a izq., detrás Victoria con cornucopia; CAESAR AVGVST PONT MAX TRIBVNIC POT. R/ S C, alrededor M SALVIVS OTHO III VIR AAA FF. AE 16,15 g. 32,3 mm. RIC-429. Campos ligeramente repasados. Pátina marrón. Bonita acuñación. MBC+. **300**
- 97** Sestercio. Pérgamo (25-15 a.C.). A/ Cabeza a der., detrás AVGVSTVS. R/ CA dentro de óvalo, alrededor láurea entre dos gráfilas de puntos. AE 26,12 g. 35,8 mm. RIC-501. Erosión en anv. Acuñación floja en zonas. Pátina oscura. EBC-. Escasa. **700**

*Compra privada en Thomas & Co (13-12-1992).*



## Imperio romano

### LOTES DE CONJUNTO

- 98 Lote de 10 antoninianos diferentes de Gordiano III. Calidad media MBC+. 150
- 99 Lote de 12 antoninianos diferentes. Calidad media MBC+. 120
- 100 Lote de 10 antoninianos de Galieno, todos con reversos de animales. Calidad media MBC/MBC+. 100



### TIBERIO

- 101 Denario. *Lugdunum* (36-37 d.C.). A/ Busto laureado a der. R/ Livia sentada a der. en silla con patas ornamentadas y sobre línea; PONTIF MAXIM. AR 3,76 g. 17,8 mm. RIC-30. EBC-/MBC+. 150
- 102 Similar al anterior. AR 3,66 g. 17,9 mm. RIC-30. Porosidades. MBC+. 150
- 103 Similar al anterior. AR 3,63 g. 18,3 mm. RIC-30. Porosidades. BC+/MBC-. 125
- 104 Denario. A/ Cabeza laureada a der.; (TI) CAESAR DIVI AVG F AVGVSTVS. R/ Incuso. AR 3,69 g. 17,6 mm. Porosidades. BC+ 125



- 105 Sesterccio. Roma (22-23 d.C.). A/ Emperador togado con pátera y cetro sentado en silla curul a izq.; CIVITATIBVS ASIAE RESTITVTIS. R/ S C, alrededor TI CAESAR DIVI AVG F AVGVST P M TR POT XXIII. AE 24,47 g. 35,1 mm. RIC-48. Campos repasados. Pátina roja con tonos verdes. MBC+. Rara. 1300
- Compra privada Jesús Vico (25-2-1982).*



- 106 Sesterccio. Roma (35-36 d.C.). A/ OB/CIVES/ SER rodeado por láurea con dos capricornios y globo en su parte inferior; DIVO AVGVSTO SPQR. R/ S C, alrededor TI CAESAR DIVI AVG F AVGVST P M TR POT XXXVII. AE 27,77 g. 34,2 mm. RIC-63. Pátina Tíber. EBC-. Rara. 1700
- Ex Bank Leu (Zúrich, 5-5-1981), lote 364.*



- 107** Sestercio. Roma (36-37 d.C.). A/ Augusto radiado, con rama y cetro, conduciendo cuadriga de elefantes con jinetes a izq., en campo DIVO/AVGVSTO/SPQR. R/ S C, alrededor TI CAESAR DIVI AVGVSTI P M TR POT XXXIX. AE 26,26 g. 34,8 mm. RIC-68. Pátina Tiber. EBC. Probablemente el mejor ejemplar conocido. Acuñación en flan grande y con leyenda completa. Muy rara. **6000**

*Ex subasta Bank Leu (Zúrich, 5-5-1981), lote 365; ex subasta Ska Bern (Berna, 27-4-1987), lote 781; ex subasta Numismatica Ars Classica 29 (2005), lote 455.*

*Sestercio conmemorativo realizado por Tiberio en su último año de reinado (36-37) que muestra un carro tirado por cuatro elefantes, cada uno con su conductor, que lleva una estatua del Divino Augusto. Esta moneda cierra una serie de emisiones anuales con la misma imagen que se realizaron los tres últimos años de reinado para recordar el vigésimo aniversario de la consecratio de Augusto el 17 de septiembre del año 14, solo cambiando la referencia de la Tribunicia Potestas.*



- 108** Dupondio. Commagene (19-2 d.C.). A/ Cabeza laureada a der.; (TI) CAESAR DIVI AVGVSTI F AVGVSTVS. R/ Dos cornucopias cruzadas, en medio caduceo alado; PONT MAXIM COS III IMP VII TR POT XXII. AE 13,57 g. 29,6 mm. RIC-90. RPC-I, 3869. Hojita en anv. Pátina verde rugosa. MCB +. Muy rara. **500**

*Compra privada Jesús Vico (25-2-1982).*



## LIVIA

- 109** (Bajo Tiberio). Sestercio. Roma (22-23 d.C.). A/ *Carpentum* decorado tirado por dos mulas a der.; SPQR/IVLIAE/AVGVSTI. R/ S C, alrededor TI CAESAR DIVI AVGVSTI P M TR POT XXIII. AE 28,07 g. 34,9 mm. RIC-51. Pátina oscura. MBC+. Muy escasa. **800**





110

## DRUSO

- 110** (Bajo Tiberio). Sesterccio. Roma (22-23 d.C.). A/ Dos cornucopias cruzadas con las cabezas afrontadas de Tiberio y Germánico, en medio caduceo alado. R/ S C, alrededor DRVSVS CAESAR TI AVG F DIVI AVG N PONT TR POT II. AE 27,27 g. 34 mm. RIC-42. Pátina oscura. Campos repasados en rev. EBC/EBC-. Rara. **3500**

*Ex subasta Jesús Vico 14 (20-6-1990), lote 366.*

*Este sesterccio a nombre de Druso César, citado como hijo de Tiberio y nieto (adoptivo) de Augusto, y presunto heredero imperial en su segunda tribunicia potestas (marzo-septiembre del 23), muestra la continuidad de la familia imperial con la imagen de la cabeza sus dos hijos gemelos, Tiberio y Germánico, nacidos en el año 19, saliendo de una cornucopia, símbolo de prosperidad. Germánico murió ese mismo año 23, lo mismo que su padre. El superviviente fue conocido como Tiberio Julio César Nerón Gemelo y su abuelo le designó heredero del emperador junto a su primo Calígula, quien, tras subir al trono, ordenó su ejecución.*



111

112

## CALÍGULA

- 111** Sesterccio. Roma (37-38 d.C.). A/ Cabeza laureada a izq.; C CAESAR AVG GERMANICVS PO M TR POT. R/ El emperador togado a izq. sobre un estrado arengando a los soldados frente a él, encima ADLOCVT, en exergo COH. AE 27,40 g. 34,6 mm. RIC-32. Concreciones. MBC+. Rara. **900**

- 112** Sesterccio. Roma (37-38 d.C.). A/ Cabeza laureada a izq.; C CAESAR AVG GERMANICVS PON M TR POT. R/ Las tres hermanas de Calígula representadas como virtudes: Agripina-Securitas, Drusilla-Concordia y Julia-Fortuna; en campo. GRIPPINA-DRVSILLA-IVLIA, en exergo S C. AE 29,77 g. 34,7 mm. RIC-33. Porosidades. MBC/MBC+. Muy rara. **3800**

*Sesterccio del inicio del reinado de Calígula, cuyo reverso muestra a sus tres hermanas Iulia AGRIPPINA (la única casada en ese momento), que aparece como Securitas; Iulia DRVSILLA, personificando a Concordia, y IVLIA Livilla, como Fortuna, cada una de ellas mostrando los atributos propios de la virtud correspondiente. El emperador muestra en este reverso la identificación de su familia más cercana con la consecución del bienestar del Estado y sus ciudadanos, mostrando una imagen de gran potencia iconográfica.*



- 113** Sestercio. Roma (37-38 d.C.). A/ Cabeza laureada a izq.; C CAESAR AVG GERMANICVS PON M TR POT. R/ Corona cívica rodeando S P Q R/P P/OB CIVES/SERVATOS. AE 30,88 g. 34,3 mm. RIC-37. Pátina Tíber. EBC. **3700**

*Ex subasta Monetarium 48 (Zúrich, 6-6-1987), lote 57.*

*Sestercio con un magnífico retrato de Calígula del inicio de su reinado, donde el joven emperador se apropia de tipologías propias de su abuelo Augusto, apareciendo como salvador de los ciudadanos tras el conflictivo reinado de Tiberio, mientras el Senado se apresura a otorgarle el prestigioso título de Padre de la Patria (21 de septiembre del 37) que Augusto había recibido solo tras largos años de gobierno y Tiberio nunca obtuvo. El reverso nos muestra una inscripción con todos estos datos rodeados de una magnífica corona cívica, que era el galardón concedido a quien había salvado la vida de un ciudadano.*



- 114** Sestercio. Roma (40-41 d.C.). A/ *Pietas* sentada a izq. con pátera, en exergo PIETAS; C CAESAR DIVI AVG PRON AVG (P M TR P I)III PP. R/ El emperador togado y velado a izq. ofrendando con pátera en altar ante él, flanqueado por dos personajes; al fondo templo hexástilo decorado en su frontón y rematado por cuádriga; en campo DIVO-AVG, S-C. AE 27,35 g. 35 mm. RIC-51. Campo del anv. ligeramente repasado. Pátina verde. MBC/MBC+. Rara. **800**



## AGRIPINA LA MAYOR

- 115** (Bajo Calígula). Sestercio. Roma (37-41 d.C.). A/ Busto de Agripina a der.; AGRIPPINA M F MAT C CAESARIS AVGVSTI. R/ *Carpentum* tirado por dos mulas a izq.; encima SPQR/MEMORIAE/AGRIPPINAE. AE 27,84 g. 35,5 mm. RIC-55. Busto grande. Pátina marrón rugosa. MBC+. **1200**
- 116** Sestercio. Roma (37-41 d.C.). A/ Busto de Agripina a der.; AGRIPPINA M F MAT C CAESARIS AVGVSTI. R/ *Carpentum* tirado por dos mulas a izq.; encima SPQR/MEMORIAE/AGRIPPINAE. AE 29,66 g. 35,3 mm. RIC-55. Busto pequeño. Pátina verde oscuro. MBC/MBC+. Escasa. **1000**





- 117** (Acuñada bajo Claudio I). Sestercio. Roma (50-54 d.C.). A/ Busto drapeado y peinado con coleta a der.; AGRIPPINA M F GERMANICI CAESARIS. R/ S C, alrededor TI CLAVDIVS CAESAR AVG GERM P M TR P IMP P P. AE 28,91 g. 35,6 mm. RIC-102. Pátina marrón. EBC. Muy escasa. **4000**

*Ex subasta Triton XVI (2013), lote 1033.*



- 118** Sestercio. Roma (50-54 d.C.). A/ Busto a der.; AGRIPPINA M F GERMANICI CAESARIS. R/ S C, alrededor TI CLAVDIVS CAESAR AVG GERM P M TR P IMP P P. AE 30,31 g. 35,6 mm. RIC-102. Porosidades. Pátina Tíber. EBC-. **1800**

*Ex subasta Sternberg (Zúrich, 30-10-1995), lote 24.*

## CLAUDIO I



- 119** Sestercio. Roma (41-50 d.C.). A/ Cabeza laureada a der.; TI CLAVDIVS CAESAR AVG P M TR P IMP. R/ Corona cívica rodeando EX S C / OB / CIVES / SERVATOS. AE 27,32 g. 37,7 mm. RIC-96. Pequeñas erosiones. Pátina verde oscuro. MBC+/EBC-. **1000**

- 120** Sestercio. Roma (41-50 d.C.). A/ Cabeza laureada a der.; TI CLAVDIVS CAESAR AVG P M TR P IMP. R/ Corona cívica rodeando EX S C / OB / CIVES / SERVATOS. AE 21,50 g. 34,6 mm. RIC-96. Arte provincial. Pátina oscura. EBC-. **600**



121

- 121** Sestercio. Roma (41-50 d.C.). A/ Cabeza laureada a der.; TI CLAVDIVS CAESAR AVG P M TR P IMP. R/ Spes a izq. con flor y recogiendo el vestido; SPES AVGVSTA., exergo S C. AE 28,43 g. 34,7 mm. RIC-99. Pátina rojiza con tonos verdes. EBC+/EBC. **5000**

*Compra privada Jesús Vico (1993).*

*Sestercio de Claudio con la personificación de la Spes Augusta, de una magnífica conservación que muestra los mínimos detalles de la acuñación: en anverso el retrato del emperador, su pelo, la corona de laurel, las ínfulas, y en el reverso las transparencias de las vestiduras de Spes, así como sus detalles anatómicos con la consecución del bienestar del Estado y sus ciudadanos, mostrando una imagen de gran potencia iconográfica.*



122

- 122** Sestercio. Roma (41-50 d.C.). A/ Cabeza laureada a der.; TI CLAVDIVS CAESAR AVG P M TR P IMP P P. R/ Arco triunfal rematado en estatua ecuestre a der. y dos trofeos, en campo S-C; NERO CLAVDIVS DRVSVS GERMAN IMP. AE 26,14 g. 37 mm. RIC-114. Pátina verde. EBC-. Rara. **4000**

*Ex subasta Jesús Vico (8-3-2007), lote 271.*

*Nerón Claudio Druso (38-9 a.C.) era hijo de la emperatriz Livia y de su primer marido. Se distinguió en las campañas de Germania durante el reinado de Augusto y a su muerte el Senado levantó un Arco en la Vía Apia en su memoria, donde aparecían unos trofeos y una estatua de Druso luchando a caballo, como ejemplo de su valentía. También se le concedió póstumamente el título de Germánico, que heredarían sus hijos, habidos de su matrimonio con Antonia la Menor (hija de Marco Antonio y Octavia). Su hijo Claudio hizo esta moneda en honor de su padre, colocando en el reverso su nombre completo, incluyendo la aclamación como Imperator de sus tropas tras su victoria sobre los queruscus, y la imagen del arco erigido por el Senado en su honor.*



## CLAUDIO NERÓN DRUSO



123

- 123** (Bajo Claudio I). Sestercio. Roma (50-54 d.C.). A/ Cabeza a izq.; NERO CLAVDIVS DRVSVS GERMANICVS IMP. R/ Claudio togado, con rama, sentado en silla curul a izq., alrededor armas; TI CLAVDIVS CAESAR AVG P M TR P IMP, S C. AE 27,58 g. 36,3 mm. RIC-109. Porosidades. MBC+/EBC.

1000



124

## BRITÁNICO

- 124** (Bajo Claudio I). Sestercio. Tracia (50-54 d.C.). A/ Busto a der.; TI CLAVDIVS CAESAR AVG F BRITANNICVS. R/ Marte avanzando a izq. con escudo y lanza, en campo S-C. AE 28,65 g. 35,1 mm. RIC-p. 130 nota. Golpe en la mejilla y pequeñas marcas. Pátina verde irregular. MBC+/MBC. Uno de los mejores ejemplares conocidos.

15000

*Compra privada Frank L. Kovacs (1990); compra privada Jesús Vico (1991); ex subasta Gilhofer & Ranschburg & Adolph Hess AG (Viena, 26-5-1935), lote 388; ex colección Franz Trau (Múnich, 1935); ex subasta Glendining & Co (Londres, 2-4-1952), lote 2278.*

Único hijo varón del emperador Claudio y su esposa Mesalina, su nombre fue Tiberio Claudio Germánico (41), pero, con la subida al trono de su padre, se le añadió el nombre de César, y tras el triunfo en Britania (43) pasó a denominarse oficialmente Tiberio Claudio César Británico. Fue asesinado poco después de la subida al trono de Nerón (febrero de 55). Se conocen algunas acuñaciones donde aparece Británico, solo o en compañía, en varias cecas de la zona oriental del Imperio, en especial en territorios de Asia Menor y Anatolia, pero también en zonas europeas como Creta, Macedonia o Moesia, y en todas ellas las leyendas están escritas en griego. La única emisión en caracteres latinos es la que ahora comentamos, con retrato a derecha o izquierda (de distintos cuños) y en reverso Marte avanzando a la izquierda. El lugar y momento de emisión son inciertos: algunos defienden una ceca de Tracia, un territorio que fue formalmente anexionado al Imperio por Claudio (46), lo cual pudo llevar a hacer en este lugar una emisión en homenaje al presunto heredero imperial a principios de los años 50. Suetonio nos dice que Tito fue amigo de Británico y que, tras subir al trono, colocó varias estatuas suyas en Roma y organizó festejos en su recuerdo, por lo cual algunos opinan que esta acuñación puede ser de este momento. Pieza de gran calidad y conservación y uno de los muy escasos ejemplares conocidos de esta emisión.



125



126

**NERÓN**

- 125** Áureo. Roma (64-65 d.C.). A/ Cabeza laureada a der.; NERO CAESAR AVGVSTVS. R/ Júpiter entronizado a izq. con haz de rayos y cetro; IVPPITER CVSTOS. AU 7,18 g. 18,8 mm. RIC-52. Fina rayita en anv. MBC/MBC-. **2500**
- 126** Áureo. Roma (65-66 d.C.). A/ Cabeza laureada a der.; NERO CAESAR AVGVSTVS. R/ *Salus* entronizada a izq. con pátera; SALVS. AU 7,22 g. 19,3 mm. RIC-59. MBC-. **2500**



127



- 127** Sestercio. Roma (62-68 d.C.). A/ Cabeza laureada a der.; NERO CLAVDIVS CAESAR AVG GER P M TR P IMP P P. R/ Ceres sentada a izq. con antorcha y espigas, frente a ella *Annona* con cornucopia, en medio modio y detrás popa de nave; exergo S C; ANNONA AVGVSTI CERES. AE 27,18 g. 35,8 mm. RIC-139. Campos repasados. Pátina marrón. MBC+. Muy escasa. **1000**



128



- 128** Sestercio. Roma (62-68 d.C.). A/ Cabeza laureada a izq.; NERO CLAVDIVS CAESAR AVG GERM P M TR P IMP P P. R/ Arco triunfal decorado, en la parte superior el emperador en cuadriga acompañado por Victoria y *Pax*, en campo S-C. AE 27,53 g. 36,1 mm. RIC-148. Campos repasados. EBC-/MBC+. **900**



129



- 129** Sestercio. Roma (62-68 d.C.). A/ Cabeza laureada y con égida al cuello a der.; NERO CLAVDIVS CAESAR AVG GER P M TR P IMP P P. R/ Nerón galopando a izq. con manto al viento y lanza, detrás otro jinete con *vexillum*, en campo S-C, en exergo DECVRSIO. AE 26,21 g. 38,4 mm. RIC-165. Pátina verde con pequeñas erosiones. MBC. **900**

*Ex subasta Bank Leu (Zúrich, 29-3-1979).*





130

- 130** Sestercio. Roma (62-68 d.C.). A/ Cabeza laureada y con égida al hombro a der.; NERO CLAVD CAESAR AVG GERM TR P IMP P P R/ Vista del puerto de Ostia, en la parte inferior el Tíber reclinado a izq. y en la superior faro rematado con estatua de Neptuno; AVG(VSTI)/ S POR OST C. AE 29,3 g. 34,9 mm. RIC-180. Campos ligeramente repasados. Pátina verde oscuro. MBC+. Rara. **5500**

*Ex subasta Adolph E. Cahn (Frankfurt, 9-9-1925), lote 1199; ex subasta Glendining & Co. LTD (Londres, 2-4-1952); colección V. J. E. Ryan, Esq., lote 2286; ex Giessener Münzhandlung Dieter Gorny GmbH (Múnich, 29-9-1990), lote 590.*



131

- 131** Sestercio. Roma (62-68 d.C.). A/ Cabeza laureada a izq.; NERO CLAVDIVS CAESAR AVG GER TR P IMP P P R/ Vista del puerto de Ostia con seis navíos y una barca, en la parte inferior el Tíber reclinado a izq. y en la superior faro rematado con estatua de Neptuno; AVGVSTI/ S POR OST C. AE 28,28 g. 36 mm. RIC-182. Pátina oscura. EBC-/MBC+. Rara. **6500**

*Ex subasta Bank Leu 33 (Zúrich, 3-5-1983), lote 27; ex subasta Numismatics Fine Arts 18 (Beverly Hills, 11-4-1987), lote 441; ex compra privada Jesús Vico (17-2-1990).*

*Dentro de las acuñaciones de sesteracios con monumentos, hay que destacar la realizada mostrando el nuevo Puerto de Ostia. Este lugar era la entrada del grano a Roma, y por ello era necesario construir una gran infraestructura, que fue el llamado Portus Claudii, diseñado en época del emperador Claudio, creando una ensenada artificial con un doble rompeolas que se adentraba en el mar, cerrada por una isla artificial con un faro a imitación del de Alejandría que ordenaba la entrada y salida de los barcos. Esta gran obra se terminó con Nerón en el año 64 y se conmemoró mediante varias emisiones de sesteracios que muestran el puerto, la isla con el faro coronado con una estatua de Neptuno, una imagen del río Tíber y unos barcos en su interior, cuyo número varía entre seis y siete, según las emisiones.*



132



133



**132** Sestercio. Roma (62-68 d.C.). A/ Cabeza laureada y con égida a der.; NERO CLAVD CAESAR AVG GER P M TR P IMP P P. R/ Roma sentada sobre armas a izq. con Victoria y *parazonium*, en campo S-C, exergo ROMA. AE 26,98 g. 33 mm. RIC-273. Pátina verde. MBC/MBC+.

350

**133** Similar al anterior. AE 26,59 g. 34,2 mm. RIC-273. Pequeñas erosiones. MBC+.

800



134



135



**134** Sestercio. Roma (62-68 d.C.). A/ Cabeza laureada a der.; IMP NERO CLAVD CAESAR AVG GERM P M TR P XIII P P. R/ Roma sentada a izq. con lanza y escudo, detrás armas, en campo S-C, en exergo ROMA. AE 27,02 g. 34,9 mm. RIC-356. Campos ligeramente repasados. Pátina verde con tonos rojos. MBC+.

1200

**135** Sestercio. *Lugdunum* (62-68 d.C.). A/ Cabeza laureada a der.; NERO CLAVD CAESAR AVG GER P M TR P IMP P P. R/ Nerón con lanza a caballo a der., detrás otro jinete con *vexillum*, en campo S-C, en exergo DECVR SIO. AE 25,35 g. 35,8 mm. RIC-436. Campos repasados. EBC-/MBC+.

600



136



**136** Sestercio. *Lugdunum* (62-68 d.C.). A/ Cabeza laureada a izq.; IMP NERO CAESAR AVG PONT MAX TR POT P P. R/ Ceres sentada a izq. con antorcha y espigas, frente a ella Annona con cornucopia, en medio modio y detrás popa de nave; exergo S C; ANNONA AVGVSTI CERES. AE 26,42 g. 36,6 mm. RIC-495. Pequeña grieta. Pátina verde con pequeñas erosiones. EBC-. Muy escasa.

1000

*Compra privada New York International Numismatic Convention (1986).*





**137** Sestercio. *Lugdunum*. (62-68 d.C.). A/ Cabeza laureada a izq.; IMP NERO CAESAR AVG PONT MAX TR POT P P. R/ Arco triunfal decorado, en la parte superior el emperador en cuadriga acompañado por Victoria y *Pax*, en campo S-C. AE 27,62 g. 35,3 mm. RIC-500. Pequeña erosión en anv. Pátina verde oscuro. EBC/EBC-. **800**

**138** Sestercio. *Lugdunum* (62-68 d.C.). A/ Cabeza laureada a izq.; IMP NERO CAESAR AVG PONT MAX TR POT P P. R/ Nerón con lanza a caballo a der., detrás otro jinete con *vexillum*, en campo S-C, en exergo DECVR SIO. AE 24,61 g. 35,2 mm. RIC-508. Cospel abierto. Erosión y golpecito en anv. MBC/MBC+. **500**



**139** Sestercio. *Lugdunum* (62-68 d.C.). A/ Cabeza laureada a der.; IMP NERO CAESAR AVG P MAX TR POT P P. R/ Ceres sentada a izq. con antorcha y espigas, frente a ella *Annona* con cornucopia, en medio modio y detrás popa de nave; exergo S C; ANNONA AVGVSTI CERES. AE 26,74 g. 37 mm. RIC-571. Pátina verde oscuro. EBC. **1200**



**140** Sestercio. *Lugdunum* (62-68 d.C.). A/ Cabeza laureada a izq.; IMP NERO CAESAR AVG P MAX TR P P P. R/ Roma sentada a izq. con Victoria y *parazonium*, detrás armas, en campo S-C, en exergo ROMA. AE 25,34 g. 35 mm. RIC-592. Pequeña grieta. MBC+/MBC-. **400**

**141** Sestercio. *Lugdunum* (62-68 d.C.). A/ Cabeza laureada a der.; IMP NE(RO C)AESAR AVG P MAX TR POT P P. R/ Nerón sentado a der. sobre plataforma, junto a él Minerva con lanza y lechuga, delante, sentado en lo alto de una escala, un oficial reparte el *congiarium* a un ciudadano que sube por ella, en campo *Liberalitas* con tésera; (...)DAT POPVLO II, en exergo S C. AE 27,31 g. 35,8 mm. RIC-no. Campos repasados. Pátina verde en tonos rojos. MBC+/MBC. Rarísima. **900**

**GALBA**

- 142** Denario. *Tarraco* (68-69 d.C.). A/ Cabeza laureada a der.; SER GALBA IMP CAESAR AVG P M TR P. R/ *Virtus* a izq. con *Victoria* y *parazonium*; VIRTVS. AE 3,35 g. 18,2 mm. RIC-64. ACIP-4200. Cospel abierto. MBC+. Rara. **1800**

**VITELIO**

- 143** Denario. *Tarraco* (69 d.C.). A/ Cabeza laureada a izq., delante palma; (A VITE)LLIVS IMP GERMAN. R/ *Victoria* avanzando a izq. con escudo inscrito SP/QR; VICTORIA AVGVSTI. AR 3,45 g. 18,3 mm. RIC-36. ACIP-4246a. Anv. algo descentrado. Pátina gris. MBC+. **250**
- 144** Denario. Roma (69 d.C.). A/ Cabeza a der.; A VITELLIVS GERMAN IMP TR P. R/ Júpiter sentado a izq. con *Victoria* y cetro; IVPPITTER VICTOR. AR 3,37 g. 18,5 mm. RIC-75. MBC/MBC-. **120**
- 145** Denario. Roma (69 d.C.). A/ Cabeza laureada a der.; (A VITELLI)VS GERM IMP AVG TR P. R/ Trípode con delfín y cuervo; (XV VIR) SACR FAC. AR 3,43 g. 18 mm. RIC-109. Cospel abierto. Rev. algo descentrado. MBC. **200**

**VESPASIANO**

- 146** Denario. Roma (69-70 d.C.). A/ Cabeza laureada a der.; IMP CAESAR VESPASIANVS AVG. R/ *Judea* a der. sentada delante de trofeo, en exergo IVDAEA. AR 3,15 g. 16,8 mm. RIC-2. Pequeñas marcas. MBC+. **110**
- 147** Similar a la anterior. AR 3,14 g. 18,2 mm. RIC-2. Rayitas. MBC-. **175**
- 148** Denario. Roma (73 d.C.). A/ Cabeza laureada a der.; IMP CAES VESP AVG CEN. R/ El emperador sentado a der. con rama y cetro; PONTIF MAXIM. AR 3,12 g. 19,2 mm. RIC-545. MBC+/MBC. **60**

**TITO**

- 149** Áureo. Roma (79 d. C.). A/ Cabeza laureada a der.; IMP TITVS CAES VESPASIAN AVG P M. R/ Cautivo arrodillado a der. delante de trofeo; TR P V IIII IMP XIII COS VII. AU 7,32 g. 19,1 mm. RIC-117. MBC. Rara. **12000**

*Pieza datada por los títulos imperiales al inicio del segundo semestre del año 79, en la que no aparece la referencia a Padre de la Patria, título que le fue concedido formalmente el 1 de julio del 79. El reverso del cautivo bajo trofeo probablemente hace referencia a la victoria romana en Judea, aunque algunos otros optan por la conmemoración de las victorias del gobernador Agrícola en Britania.*





150



151



152

- 150** (Bajo Vespasiano). Denario. Roma (77-78 d.C.). A/ Cabeza laureada a der.; T CAESAR IMP VESPASIANVS. R/ Yunta de bueyes a izq.; exergo COS VI. AR 3,44 g. 18,4 mm. RIC-951. MBC. **75**
- 151** Denario. Roma (80 d.C.). A/ Cabeza laureada a der.; IMP TITVS CAES VESPASIAN AVG P M. R/ Asiento decorado rematado en crecientes; TR P IX IMP XV COS VIII P P. AR 3,32 g. 18 mm. RIC-124. MBC+. **75**
- 152** Denario. Roma (80 d.C.). A/ Cabeza laureada a izq.; IMP TITVS CAES VESPASIAN AVG P M. R/ Trípode, encima delfín; TR P IX IMP XV COS VIII P P. AR 3,15 g. 17,2 mm. RIC-129. MBC-/MBC. **60**



153

- 153 Restitución de Tiberio.** Sestercio. Roma (80-81 d.C.). A/ Tiberio togado con pátera y cetro sentado en silla curul a izq.; CIVITATIBVS ASIAE RESTITVT. R/ S C, encima REST; IMP T CAES DIVI VESPAVG P M TR P P P COS VIII. AE 21,06 g. 33,9 mm. RIC-410. Pátina oscura. EBC. Rara. **4000**

*Ex compra privada New York International Numismatic Convention (1992).*

*Sestercio que conmemora la restauración de las ciudades de Asia, que el gobierno imperial ayudó a reconstruir tras el gran terremoto de Lidia del año 17, calificado por Plinio el Viejo como el mayor terremoto que se recuerda y que afectó gravemente a una docena de ciudades de la provincia de Asia Menor, siendo la más afectada Sardes. Por ello Tiberio acordó eximir de impuestos a las ciudades afectadas durante cinco años y envió un donativo de 10 millones de sestercios. En agradecimiento, las ciudades acordaron levantar una gran estatua del emperador en el Foro de Julio César en Roma. Estas piezas, acuñadas en Roma en el año 22-23, conmemoran las ayudas. Años después, en el 80, Tito, hizo una nueva emisión de estas piezas manteniendo el anverso, y poniendo su propio nombre en el reverso, indicando que era una restitución.*



154



155



156



157

## DOMICIANO

- 154** Denario. Roma (92-93 d.C.). A/ Cabeza laureada a der.; IMP CAES DOMIT AVG GERM P M TR P XIII. R/ Minerva avanzando a der. con lanza y escudo; IMP XXII COS XVI CENS P P. AR 3,21 g. 17,8 mm. RIC-761. MBC+/EBC-. **70**

## NERVA

- 155** Denario. Roma (96 d.C.). A/ Cabeza laureada a der.; IMP NERVA CAES AVG P M TR P COS II P P. R/ Manos enlazadas con *aquila* sobre proa; CONCORDIA EXERCITVVM. AR 3,45 g. 17,5 mm. RIC-3. MBC/MBC+. **120**
- 156** Denario. Roma (96 d.C.). A/ Cabeza laureada a der.; IMP NERVA CAES AVG P M TR P COS II P P. R/ *Libertas* a izq. con *pileus* y cetro; LIBERTAS PVBLICA. AR 3,49 g. 18,4 mm. RIC-7. Concreciones. MBC. **100**
- Ex colección Cerdá, 1919. Conserva sobre original.*
- 157** Denario. Roma (97 d.C.). A/ Cabeza laureada a der.; IMP NERVA CAES AVG P M TR P II COS III P P. R/ Manos estrechadas; CONCORDIA EXERCITVVM. AR 3,17 g. 19 mm. RIC-14. Pequeñas erosiones. MBC. **100**

## TRAJANO



158



159



160



161



**158** Denario. Roma (98-99 d.C.). R/ Vesta sentada a izq. con pátera y antorcha; P M TR P COS II P P. AR 3,51 g. 18,5 mm. RIC-9. MBC+. **50**

**159** Denario. Roma (101-102). R/ Hércules sobre un pedestal, con leonté y clava; P M TR P COS III P P. AR 2,88 g. 16,5 mm. RIC-49. EBC-. **60**

*Ex subasta Áureo 100 (1998), lote 1096.*

**160** Denario. Roma (103-111). A/ Cabeza laureada a der., drapeado al hombro; IMP TRAIANO AVG GER DAC P M TR P. R/ Dacio sentado a izq. sobre pila de armas; COS V P P SPQR OPTIMO PRINC, exergo DAC CAP. AR 3,00 g. 19 mm. RIC-98. Pequeñas marcas. EBC-. **100**

**161** Denario. Roma (103-111). R/ *Danuvius* recostado a izq.; COS V P P SPQR OPTIMO PRINC, exergo DANVVIVS. AR 3,30 g. 18,8 mm. RIC-101. MBC+/MBC. **50**



162



163



164



165



**162** Denario. Roma (103-111). R/ *Spes* a izq.; COS V P P SPQR OPTIMO PRINC. AR 3,17 g. 18,2 mm. RIC-127. Porosidades. EBC. **60**

**163** Denario. Roma (103-111). R/ Victoria desnuda de cintura para arriba, a izq. con corona y palma; COS V P P SPQR OPTIMO PRINC. AR 3,38 g. 18 mm. RIC-128. Erosiones. MBC+. **40**

**164** Denario. Roma (103-111). R/ *Virtus* a der. con pie izq. sobre casco, lanza y *parazonium*; SPQR OPTIMO PRINCIPI. AR 3,48 g. 17,5 mm. RIC-204. MBC+. **50**

**165** Denario. Roma (112-114). A/ Cabeza laureada y drapeada al hombro a der.; IMP TRAIANO AVG GER DAC P M TR P COS VI P P. R/ Trajano Senior togado, sentado a izq. con pátera y cetro; DIVVS PATER TRAIAN. AR 3,07 g. 18,4 mm. RIC-252. EBC/EBC-. **200**

*Ex subasta Áureo 138 (2002), lote 127.*



166



**166** Sestercio. Roma (103-111). A/ Cabeza laureada a der.; IMP CAES NERVAE TRAIANO AVG GER DAC P M TR P COS V P P. R/ Victoria a der. inscribiendo en escudo VIC/DAC sobre palmera, en campo S-C; S P Q R OPTIMO PRINCIPI. AE 27,99 g. 35 mm. RIC-527 (vte. sin manto). Campos ligeramente repasados. Pátina oscura con tonos verdes y rojos. MBC+. **900**



167



168

**167** Tetradracma. Antioquía (Siria). A/ Cabeza laureada a der., debajo águila y clava. R/ Tyche sentada sobre rocas a der., debajo río Orontes, fecha no visible. AR 14,53 g. 24,3 mm. RPC-III.3534 ss. Cospel abierto. MBC+. **175**

**168** Dracma. Arabia (114-116). R/ Camello a izq.; ΔΕΜΑΡΞ ΕΧ ΥΠΑΤΟΣ. AR 3,42 g. 18,3 mm. RPC-III.4076. EBC. **60**



169



170



171



172



## ADRIANO

**169** Denario. Roma (124-125). R/ Genio a izq. con cornucopia y pátera ofrendando en altar; COS III. AR 3,17 g. 19 mm. RIC-724. Pátina gris. MBC+. **100**

**170** Denario. Roma (130-133). R/ África recostada a izq. con escorpión y cornucopia; AFRICA. AR 3,14 g. 19,1 mm. RIC-1494. Cospel abierto. MBC. Escasa. **65**

*Compra privada en La Lonja del Almidón. Conserva sobre original.*

**171** Denario. Ceca oriental (124-127). R/ Roma sentada a izq. sobre escudo, con rama y lanza; COS III. AR 3,29 g. 18,2 mm. RIC-2995A. Cospel abierto. EBC-. **100**

## SABINA

**172** Denario. Roma (136-138). R/ Venus a der. con manzana y sujetándose el vestido; VENERI GENETRICI. AR 3,30 g. 17,2 mm. RIC-2576. MBC-/MBC. **75**

*Compra privada en La Lonja del Almidón. Conserva sobre original.*



173



174



175



176



## ANTONINO PÍO

**173** Denario. Roma (139). A/ Cabeza a der.; ANTONINVS AVG PIVS P P. R/ Pax a izq. con espigas y cornucopia; TR POT COS II. AR 3,38 g. 17,5 mm. RIC-51a. Algo descentrada. MBC+. **50**

**174** Denario. Roma (150-151). A/ Cabeza laureada a der.; ANTONINVS AVG PIVS P P TR P XIII. R/ Fortuna a izq. con timón y cornucopia; COS XIII. AR 3,12 g. 18,1 mm. RIC-194. EBC-/MBC+. **60**

**175** Denario. Roma (150-151). A/ Cabeza laureada a der.; ANTONINVS AVG PIVS P P TR P XIII. R/ Genio a izq. con espigas y pátera; COS III. AR 3,35 g. 17,5 mm. RIC-196. MBC+. **50**

**176** Denario. Roma (159-160). A/ Cabeza laureada a der.; ANTONINVS AVG PIVS P P TR P XXIII. R/ Roma sentada a izq. con Victoria y cetro; ROMA COS III. AR 2,98 g. 17,3 mm. RIC-303. Pátina azulada. MBC+. **90**





177



178



**177** Sestercio. Roma (140-144). A/ Cabeza laureada a der.; ANTONINVS AVG PIVS P P TR. R/ *Salus* a izq. con timón y alimentando serpiente enroscada en altar frente a ella, en campo S-C; COS III. AE 27,64 g. 32,7 mm. RIC-602. Pátina oscura con tonos rojizos. EBC-.

1000

**178** Sestercio. Roma (148-149). A/ Cabeza laureada a der.; ANTONINVS AVG PIVS P P TR P XII. R/ *Aequitas* a izq. con balanza y cornucopia, en campo S-C; COS III. AE 26,59 g. 34,5 mm. RIC-855. Pátina oscura. EBC-.

1200



179



## MARCO AURELIO

**179** Sestercio. Roma (140-144). A/ Cabeza a der.; AVRELIVS CAESAR AVG PII F COS. R/ Instrumentos sacerdotales; PIETAS AVG, exergo SC. AE 24,21 g. 33,2 mm. RIC-1234A. Pátina verde terrosa. EBC-/MBC+.

1200



180



181



182



183



184



## FAUSTINA LA MAYOR

**180** (Bajo Marco Aurelio). Denario. Roma (161-176). R/ Juno a izq. con pátera y cetro, delante pavo real; IVNO. AR 3,37 g. 17,8 mm. RIC-688. EBC-/MBC+.

40

**181** Denario. Roma (176-180). R/ Pavo real de frente, con cola desplegada; CONSECRATIO. AR 2,81 g. 16,9 mm. RIC-743. Hojas en anv. MBC+.

40

## SEPTIMO SEVERO

**182** Denario. Roma (202-210). R/ Victoria avanzando a izq. con corona y palma; VICT PART MAX. AR 3,65 g. 19 mm. RIC-295. EBC-/MBC+.

40

## GETA

**183** Denario. Roma (210). R/ *Felicitas* a izq. con caduceo y cornucopia; PONTIF TR P II COS II. AR 2,85 g. 18,5 mm. RIC-69A. MBC+.

35

## JULIA DOMNA

**184** (Bajo Caracalla). Denario. Roma (211-217). R/ Diana a izq. sosteniendo antorcha con ambas manos; DIANA LVCIFERA. AR 3,50 g. 17,7 mm. RIC-373A. MBC+/MBC.

35

**JULIA MAESA**

**185** (Bajo Heliogáballo). Denario. Roma (218-222). R/ *Felicitas* a izq. con caduceo y sacrificando con pátera sobre altar, detrás estrella; SAECVLI FELICITAS. AR 3,77 g. 18,4 mm. RIC-272. MBC+. **50**

**ALEJANDRO SEVERO**

**186** Denario. Roma (223 d.C.). R/ *Salus* entronizada a izq. alimentando serpiente enroscada en altar ante ella; P M TR P II COS P P. AR 3,27 g. 18,8 mm. RIC-32. EBC-. **35**

**187** Denario. Roma (231-235). R/ *Spes* a izq. con flor y levantándose el vestido; SPES PVBLICA. AR 3,05 g. 19,6 mm. RIC-254d. EBC-/MBC+. **50**

**GORDIANO III**

**188** Denario. Roma (241-243). R/ Apolo sentado a izq. con rama y apoyado en lira; P M TR P III COS II P P. AR 2,78 g. 20 mm. RIC-114. Cospel abierto. EBC-. **35**

**FILIPO II**

**189** (Bajo Filipo I). Antoniniano. Roma (247-249). R/ Filipo I y Filipo II sentados a izq.; LIBERALITAS AVGG III. VE 3,79 g. 23,4 mm. RIC-230. EBC-. **40**

*Ex CNG-E-Auction 83 (2004), lote 220.*

**VALERIANO II**

**190** Antoniniano. *Lugdunum* (257-258). R/ Águila volando a izq. con Valeriano II montado en ella; CONSACRATIO. VE 2,07 g. 21,3 mm. RIC-9. Cospel irregular. MBC. **40**

*Ex CNG-E-Auction 83 (2004), lote 225.*

**LICINIO II**

**191** (Bajo Constantino I). *Follis. Ticinum* (319). R/ Dos Victorias sosteniendo sobre altar escudo con inscripción VOT/PR; VICTORIAE LAETAE, en campo C, exergo TT. AE 2,93 g. 17,7 mm. RIC-94. MBC+. Rara. **20**

*Compra privada en La Lonja del Almidón. Conserva sobre original.*

**HONORIO**

**192** Sólido. *Mediolanum* (395-402). A/ Busto diademado de perlas, drapeado y acorazado a der.; D N HONORIVS P F AVG. R/ El emperador a der. con estandarte y Victoria sobre globo a der. pisando enemigo ante él; M-D/CONOB; VICTORIA-A AVGGG. RIC-1206. Encapsulada NGC-Ch XF. EBC-. **1000**

**ACUÑACIONES BÁRBARAS**

**193** Sólido. Imitación de Olibrio. Fantasía del XIX. A/ Busto frontal con globo crucífero; ACS. R/ Cruz sobre gradas; VITOU CVTA. AU 5,01 g. 18 mm. MBC+. **500**

## Imperio bizantino



194

- 194 ROMANO III ARGIRO** (1028-1034). *Histamenon nomisma*. Constantinopla. A/ Cristo entronizado. R/ La Virgen coronando al emperador. AU 4,37 g. 23,6 mm. SBB-1819. Rebaba por rotura de cuño. MBC+. 275

## Acuñaciones pseudo-imperiales



195

196

- 195 BURGUNDIOS.** Gundomaro II (524-532). *Tremissis* a nombre de Justinio I. A/ Busto diademado y drapeado a der.; D N IVSTINVS P P AVG. R/ Victoria con corona y palma a der., detrás estrella, delante monograma MAR; VICTORIA ΛΛVCCCA, exergo CONOB. AU 1,42 g. 14,2 mm. Tomasini-JI.5. MEC-I.341. Hoja en rev. MBC+. 400

*Ex colección Chaves.*

- 196 REINO VISIGODO.** *Tremissis* a nombre de Justiniano I. A/ D N IVSTINI-ΛIIV(...). R/ V-ICTOIV-VTOIIΛVI, exergo CONOΩ. AU 1,42 g. 15,2 mm. Tomasini-JAN 2. MBC. 300

*Ex colección Chaves.*

## Reino visigodo



197

### LEOVIGILDO

- 197 Tremissis.** Tipo curru. A/ CVRVATIXLIPIVΩ. R/ VVVR/ITTAIC, exergo OIO. AU 1,37 g. 17,1 mm. Tomasini-C5. MBC+. Rara. 1000

*Ex colección Chaves.*



198

### RECARDO I

- 198 Tremissis.** *Tirasona*. A/ ✠RECCAREdVSRE. R/ ✠TIRA:ONAIIV: ✠. AU 1,41 g. 18,4 mm. CNV-131.1. Golpecitos en canto. EBC. Muy rara. 4000



**WITERICO**

**199** Tremissis. Eliberri. A/ ✠ VVITIRICVS RE. R/ ✠ PIVSELIBERRI. AU 1,51 g. 19,5 mm. CNV. 149. EBC-. Rara. **1000**

*Ex subasta Jesús Vico 107 (8-3- 2019), lote 529.*

**SISEBUTO**

**200** Tremissis. Toledo. A/ ✠ SISEBVTVSREX. R/ ✠ TOLETOPIVΩ. AU 1,44 g. 18,2 mm. CNV-229. Grieta longitudinal. MBC. Escasa. **200**

*Ex colección Chaves.*

**SUINTHILA**

**201** Tremissis. Eliberri. A/ ✠ SVINTILARI. R/ ✠ PIVSELIBERI. AU 1,44 g. 20,6 mm. CNV-288.4 (anv.) y 288.11 (rev. vte. por L en lugar de I.). EBC+. **575**

*Ex subasta Jesús Vico 145 (2-6-2016), lote 400.*

**202** Tremissis. Toledo. A/ ✠ SVINTIHLAREX. R/ ✠ TOLETOPIVΩ. AU 1,51 g. 18,5 mm. CNV-298.1. EBC-. **400**

*Ex colección Chaves.*

**SISENANDO**

**203** Tremissis. Toledo. A/ ✠ SISENANDVSREX. R/ ✠ TOLETOPIVΩ. AU 1,38 g. 19 mm. CNV-354. Soldadura longitudinal para unir dos fragmentos. MBC. Muy escasa. **250**

*Ex colección Chaves.*

**TULGAN**

**204** Tremissis. Barbi. A/ ✠ TVLGANRE. R/ ✠ PIVS BARBI. AU 1,13 g. 17,2 mm. CNV-390. Golpecito en rev. MBC+. Rarísima. **4000**



- 205** Tremissis. Emerita. A/ ✠ TVLG ANREx. R/ ✠ EMERI|T|APIVS. AU 1,32 g. 17,8 mm. CNV-400. MBC+. Muy rara. **3500**  
*Ex subasta Jesús Vico 157 (2019), lote 459.*

## ERVIGIO

- 206** Tremissis. Ispali. A/ ✠ I.Δ.I.INMERVIGIVSP✠. R/ ✠ 9ISPALIPIVS. AU 1,49 g. 19,8 mm. CNV-493. Rebaba por rotura de cuño en rev. EBC. Muy rara. **1400**

## ÉGICA Y WITIZA

- 207** Tremissis. Ispali. A/ ✠ I. Δ. I.INMEGICA✠. R/ ✠ INIPINNEVVITTIZA✠. AU 1,41 g. 20,1 mm. CNV-566.4. Fina grieta. MBC+. Escasa. **1200**



- 208** Tremissis. Tolet. A/ ✠ INDINMNEGICA✠RGS. R/ ✠ VVITIZA✠EGS. AU 1,32 g. 19,7 mm. CNV-571.23 vte. ley. rev. (Z no retrógrada). Grieta longitudinal. EBC-. Muy escasa. **400**  
*Ex colección Chaves.*

- 209** Tremissis. Emerita. A/ ✠ IND.N.MEGICA✠. R/ ✠ VVITIΞΛ✠. AU 1,37 g. 19,9 mm. CNV-580.5 (vte. Z ley. rev.). Tres grietas. MBC+. Escasa. **600**  
*Ex colección Chaves.*

## WITIZA

- 210** Tremissis. Tucci. A/ ✠ VVI(...)|Λ✠. R/ ✠ TV(...)|VS. AU 0,73 g. 19,4 mm. 60% en dos fragmentos. CNV-599. MBC+. Rarísima. **200**  
*Ex subasta Jesús Vico 134 (28-2-2013), lote 423.*



- 211** Tremissis. Tarracona. A/ ✠ D:IVVITIZΛ✠. R/ ✠ TARRACOPIV:. AU 1,09 g. 20,6 mm. CNV-no. Fina grieta y minúscula perforación de acuñación. MBC+. Inédita y rarísima. **6000**  
*Ex subasta Jesús Vico 134 (28-3-2013), lote 426.*

*Witiza fue asociado al trono por su padre Egica hacia el 694-695, aunque no fue ungido como rey hasta el 700, año a partir del que se fechan sus emisiones monetarias en solitario (700-710). Las piezas de este periodo de la ceca de Tarracona (Tarragona) son muy raras y se clasifican en dos tipos, con busto y leyenda de anverso diferentes. Esta moneda muestra un tercer tipo de busto del rey, así como una leyenda de anverso distinta a las ya conocidas, aunque mantiene el tipo de reverso con la cruz sobre gradas, común a todas las acuñaciones de Witiza en la Tarraconense.*



## Acuñaciones Hispano-Árabes

### LOTES DE CONJUNTO

212 Lote de 25 dirhams almohades. Tipo Vives 2088. BC-/BC+

125



213

### CONQUISTA

213 Dinar de indicción. AU 3,98 g. 12,9 mm. Vives tipo V-2-6 sim. Hoja en rev. y vano. MBC.

1000



214

### ALMORÁVIDES

214 Ali ben Yusuf (500-537 H./1106-1142). Dinar. Sevilla. 516 H. AU 3,91 g. 24,7 mm. V-1657. Hazard-213. MBC+. Escasa.

1000



215

215 Dinar. Sevilla. 517 H. AU 4 g. 25,8 mm. V-1659. Hazard-215. EBC. Escasa.

1000



216

216 Tasfin b. Ali (537-540 H./1142-1145). Dinar. Almería. 538 H. AU 3,96 g. 25,9 mm. V-1861. H-418. EBC-. Escasa.

1000



**Reinos de Castilla y León**

217

**ALFONSO VII**

217 Dinero. León. Sin marca. R/ IMPIRAEIO. VE 0,79 g. 19,2 mm. III-97.1. MM-A7.50.1 vte. Pequeña rotura al borde. EBC-/MBC. Rara. **1800**



218

**ALFONSO VIII**

218 Morabetino. 1225 safar (1187). Toledo. AU 3,87 g. 26,3 mm. III-153.3. MM-A8:23.6 (este ejemplar ilustrado). EBC. Muy escasa. **2500**

*Ex subasta Áureo & Calicó 387 (2022), lote 78.*



219

**PEDRO I**

219 Dobra. Sevilla. A/ + PETRVS: DEI: GRA: REX: CASTELLE: E LEGION. R/ + PETRVS: REX: CASTELLE: E LEGIONIS: ET CA. Con S en el cuarto cuadrante. AU 4,53 g. 26,9 mm. III-368. BMM-512.1 vte. MM-P1:10.5. MBC+. Escasa. **2500**



220

220 Dobra. Sevilla. A/ + PETRVS: DEI: GRA: REX: CASTELLE: E LE. R/ + PETRVS: DEI: GRA: REX: CASTELLE: E L. Con S en el cuarto cuadrante. AU 4,51 g. 26,5 mm. III-368. BMM-512.2. MM-P1:10.5. MBC. Escasa. **2000**

*Dentro de las muchas novedades monetarias del reinado, Pedro I acuña por primera vez de forma regular moneda de oro con el retrato real, la llamada dobla de 35 maravedíes, por su valor de ese momento, aunque sin abandonar el tipo tradicional de castillo-león. Este tipo de retrato real con túnica se utilizó también para el divisor con valor de 20 maravedíes y para la famosa gran dobla de 10 doblas.*



221

**JUAN I**

**221** Escasa. 1/6 real. Sevilla. A/ + IOHANIS REX LE. R/ + IOHANIS REX CAS. AR 0,60 g. 14 mm. III-543. BMM-805.1 (Juan II). MM-J1:3.12. EBC.

**200**



222

**JUAN II**

**222** Sello pendiente en plomo. A/ El rey a caballo con escudo y blandiendo espada a izq.; + S IOHANIS DEI GRACI REGIS CASTELLE E LEGIONIS. R/ Cuartelado de castillos y leones; + S IOHANIS DEI GRACI REGIS CASTELLE E LEGIONIS. PB-139,9 g. 57 mm. Guglieri-290-293. FN-pp.147-149. Inusual conservación para un sello de plomo. MBC+/EBC-.

**700**



223

**ENRIQUE IV**

**223** Enrique de la silla. Sevilla. A/ + ENRICVS CARTVS DEI GRAC. Silla baja. R/ + ENRICVS REX CASTELLE ET LEGIONIS. S en el extremo inferior del eje. AU 4,58 g. 28,3 mm. III-667.1. BMM-845.1 vte. Pequeña grieta. EBC-. Muy rara.

**4000**



224



225



**224** 1/2 real. Segovia. AR 1,74 g. 20,4 mm. III-698. EBC-. Muy escasa.

**250**

**225** 1/2 blanca. Segovia. VE 0,88 g. 16,5 mm. III-824. MM-E4:22. MBC. Rara.

**250**





### ALFONSO DE ÁVILA

**226** Dobra. Sevilla. A/ Jinete con armadura y espada a der., encima estrella, dentro de gráfila circular de puntos; +DOMINVS MICHI ADIVTOS ET NONT. R/ Cuartelado de castillos y leones rampantes, S en la parte superior del eje vertical, todo dentro de gráfila circular de puntos; +ALFONSVS DEI GRACIA REX. Separación de las leyendas por rosetas. AU 4,61 g. 28,4 mm. III-839.1. MM-AdA:1.14, mismo ejemplar. EBC-. Muy rara. **9000**

*Ex subasta Áureo & Calicó, 218 (2009), colección Caballero de Yndias, lote 1660.*

*Magnífica pieza que muestra el poder político de la moneda. La rebelión señorial que depuso a Enrique IV y elevó al trono a su medio hermano Alfonso, hizo que éste acuñara moneda a su nombre, considerándose el verdadero rey durante los años de la guerra civil. El tipo del caballero armado con la espada en alto muestra que quiere unirse de forma iconográfica al fundador de la dinastía, Enrique II, cuyas rarisimas piezas de oro tienen esta misma imagen del rey caballero, a la vez que se critica con ello las políticas y personalidad de su rival, Enrique IV.*

### Corona de Aragón



### ALFONSO EL MAGNÁNIMO

**227** Timbre. Valencia. A/ + ALFON-SVS: REX. R/ + VALENCIE: MAIORICARVM. AU 2,44 g. 19,5 mm. IV-860. Fina rayita en anv. MBC/MBC+. Muy rara. **6500**

### Reyes Católicos



**228** 1/2 excelente. Sevilla. A/ F entre dos eses. R/ Y entre dos estrellas. AU 1,76 g. 16,5 mm. AC-627. MBC+. Rara. **1800**  
*Ex subasta Jesús Vico 134 (2013), lote 474.*





229

## Juana y Carlos

**229** 2 reales. México. G. Cortado de borde cuadrados inclinados a izq. AR 6,74 g. 27,3 mm. AC-88 vte. Menzel-MX29. MBC/MBC+. Rarísima en esta conservación. **2000**

*Los inicios de la ceca de México son bien conocidos y están bien documentados. Del primer tipo de reales de plata (1536-1544), el de las columnas, conocemos cuatro ensayadores, entre ellos Juan Gutiérrez (G), que trabajó entre 1539 y 1544. Sus piezas de la primera serie están bien elaboradas, con leyendas completas y tipos bien diseñados, apareciendo la doble M de la ceca en los laterales del escudo real, y la inicial del ensayador bajo la cartela de formas rectas donde se coloca el PLVS. Siguió trabajando unos años más en México, hasta 1548, ya con el nuevo tipo de columnas sobre el mar.*



230

## Felipe II

**230** Sello pendiente de plomo. PB-381,6 g. 77,6 mm. Guglieri-636. MBC/BC+. **200**



231

232

**231** Medalla. Juan de Herrera. Grabador: IAC. TR 1578 (?) (J. N. da Trezzo). AE 28,75 g. 47,5 mm. Armand I 242,8. Manchas de óxido. EBC-. **125**

**232** 8 reales. 1590. Toledo. M dentro de círculo. AR 27,00 g. 39,4 mm. AC-752. Vanos en ley. MBC. Rara. **400**

**Felipe III****LOTES DE CONJUNTO**

**233** Lote de 16 piezas: 9 vellones medievales y 7 monedas de 8 y 16 maravedís de Felipe III a Felipe V. De BC+ a MBC. **100**



234



235



236

**234** 1/2 real. 1614. Segovia AR. AR 17,9 g. 15,7 mm. AC-426. Pequeñas marcas. MBC+/EBC-. **125**

**235** 1/2 real. 1621/0. Segovia. A superada de cruz. AR 16,9 g. 17,5 mm. AC-429. MBC+. **100**

**236** Real. 1607. Segovia. C. AR 3,43 g. 20,5 mm. AC-516. Defecto de cospel al borde. EBC-/MBC+. **125**



237



238



239

**237** Real. 1614/6. Segovia. Monograma AR/C, encima fecha. Ensayador y fecha rectificadas. AR 3,60 g. 20,1 mm. AC 519 vt. Rayitas en rev. EBC/EBC-. **225**

**238** 2 reales. Fecha no visible. Valladolid D. AR 6,73 g. 24,6 mm. AC-tipo 138. MBC+. **70**

**239** 2 reales. 16(...). Valladolid. Tipo OMNIUM. AR 6,83 g. 25,6 mm. AC-tipo 138. Oxidaciones. MBC-. **100**



240



241

**Isabel y Alberto**

**240** Patagón. Fecha no visible. Brujas. AR 27,79 g. 40,8 mm. Vanhoudt-619. Delm-259. EBC-. **180**

**Felipe IV**

**241** 1/2 real. 1633. Segovia. R. AR 1,49 g. 16,1 mm. AC-624. MBC+/MBC. **125**



242

**Carlos II**

**242** 8 reales. 1696. Lima H. AR 27,23 g. 39,8 mm. AC-601. Vanos y finas rayas. MBC-. **180**



**Felipe V**

- 243 Real. 1721. Segovia. F. AR 3,36 g. 20,3 mm. VI-528. Pequeñas oxidaciones. EBC-. 175
- 244 Real. 1726. Segovia. F. AR 2,75 g. 20,8 mm. VI-530. EBC. 150
- 245 Real. 1728. Segovia. F. AR 2,93 g. 20,9 mm. VI-532. EBC-/EBC. 175
- 246 Real. 1729. Segovia. F. AR 2,80 g. 21 mm. VI-533. EBC. 225



- 247 1/2 escudo. 1744. Madrid. AJ. AU 1,76 g. 14,6 mm. VI-1279. MBC-/MBC. 100

**Fernando VI**

- 248 1/2 escudo. 1758. Madrid. JB. AU 1,78 g. 15,5 mm. VI-417. MBC. 100

**Carlos III**

- 249 1/2 escudo. 1786. Madrid. DV. AU 1,72 g. 14,4 mm. VI-1065. MBC. 100
- 250 1/2 escudo. 1762. Sevilla. JV. AU 1,74 g. 15 mm. VI-1072. Ligeramente alabeada. Rayas. MBC. Rara. 125



- 251 4 escudos. 1775. Madrid. PJ. Resello flor en anv. AR 13,44 g. 28,9 mm. VI-1460. Pequeñas marcas. R.B.O. MBC/MBC+. 500
- 252 4 escudos. 1787. Madrid. DV. AU 13,48 g. 29,2 mm. VI-1471. B.O. EBC+/SC. 650





**253** 8 escudos. 1773. Madrid. PJ. AU 26,91 g. 36,3 mm. VI-1620. Golpecito en gráfila. MBC/MBC+. **1700**

**254** 8 escudos. 1785. Santiago. DA. AU 27,03 g. 37,2 mm. VI-1768. Mínimas hojitas en rev. B.O. MBC+/EBC-. Escasa. **1700**



**255** 8 escudos. 1774. Sevilla. CF. AU 27,05 g. 37 mm. VI-1776. R.B.O. MBC+/EBC. Rara. **4000**



## Carlos IV

**256** 8 reales. 1803. Lima. IJ. AR 26,05 g. 38,9 mm. VI-765. Rayas y oxidaciones. MBC-/MBC. **40**

**257** 8 reales. 1791. México. FM. AR 26,89 g. 38,6 mm. VI-787. MBC/MBC+. **80**



**258** 8 reales. 1794. México. FM. AR 26,90 g. 39,2 mm. VI-790. Acuñaación floja en rev. MBC. **50**

**259** 8 reales. 1795. México. FM. AR 26,88 g. 39,4 mm. Golpe en gráfila y pequeñas marcas. MBC. **50**





**260** 8 reales. 1796. México. FM. AR 27,65 g. 40,2 mm. VI-792. R.B.O. MBC+/EBC-. **80**  
**261** 8 reales. 1796. México. FM. AR 26,80 g. 40,2 mm. VI-792. MBC/MBC+. **50**



**262** 8 reales. 1801. México. FT. AR 26,97 g. 39,5 mm. VI-798. Pequeñas marcas. MBC-/MBC. **50**  
**263** 8 reales. 1803. México. FT. AR 26,79 g. 39,7 mm. VI-800. Pequeñas marcas. MBC-/MBC. **50**



**264** 8 reales. 1804. TH. México. AR 26,90 g. 39,8 mm. VI-802. Leves oxidaciones y hojita. R.B.O. MBC+/EBC-. **70**  
**265** 8 reales. 1808. Potosí. PJ. AR 26,81 g. 39,4 mm. VI-828. MBC-/MBC **50**



**266** Escudo. 1791. Madrid. MF. AU 3,31 g. 17,5 mm. VI-906. R.B.O. MBC/MBC+. **160**  
**267** Escudo. 1792. Madrid. MF. AU 3,45 g. 18 mm. VI-907. R.B.O. MBC+/EBC. **150**  
**268** Escudo. 1793. Madrid. MF. AU 3,37 g. 17,6 mm. VI-908. R.B.O. MBC+/EBC. **160**  
**269** Escudo. 1798. Madrid. MF. AU 3,39 g. 17,5 mm. VI-912. MBC-/MBC. **140**



- 270 Escudo. 1799. Madrid. MF. AU 3,35 g. 17,6 mm. VI-913. SC. 175
- 271 Escudo. 1807. México. TH. AU 3,36 g. 18,4 mm. VI-935. MBC-/MBC. Escasa. 200
- 272 2 escudos. 1791. Popayán. SF. AU 6,67 g. 21,7 mm. VI-1104. MBC-. 230
- 273 2 escudos. 1796. Popayán. JF. AU 6,73 g. 22 mm. VI-1107. Defecto de cospel. Vano en rev. MBC-/MBC. 250



- 274 8 escudos. 1798. Popayán. JF. AU 26,98 g. 37,4 mm. Golpecito en gráfica. R.B.O. 1500
- 275 8 escudos. 1795. Santiago. DA. AU 27,04 g. 37,2 mm. VI-1419. R.B.O. MBC+/EBC-. 1100



### *José I Bonaparte*

- 276 20 reales. 1810. Madrid. AI. AR 26,72 g. 39,6 mm. VI-31. SC. 300
- 277 20 reales. 1810. Madrid. AI. AR 27,32 g. 39,4 mm. VI-31. SC. 300



## Fernando VII



278

**278** Medalla. 1808. Proclamación en Valladolid de Michoacán. Grabador: Gordillo. AR 38,3 g. 42,45 mm. Pequeñas marcas y algún golpecito en canto. EBC-. **300**



279

280

281

**279** Resello del Congreso de Chilpancingo o del Congreso Supremo Nacional de América sobre 2 reales 1767 Madrid AR. 5,18 g. 26,4 mm. KM-no. El resello MBC. **150**

**280** Guadalupe. Resello de G coronada dentro de rectángulo vertical sobre 2 reales 1806 Madrid FA. AR 5,50 g. 25,5 mm. KM-no. El resello MBC. **100**

**281** Veracruz. Resello LVS (Labor Vincit Semper) dentro de rectángulo de puntos, sobre 2 reales 1788, Madrid M. AR 5,59 g. 25,2 mm. KM-no. El resello MBC. **150**



282

284

283

**282** Resello Veracruz Mo tipo C de Krause, sobre 1 real 1785, Madrid, DV. AR 2,80 g. 20,6 mm. KM-no. El resello MBC. **150**

**283** Resello MVA/1812 dentro de cuadrado en dos líneas. Monclova sobre 1 real 1739 Madrid JF. AR 2,61 g. 20 mm. KM-no. El resello MBC. **150**

**284** Resello SM dentro de óvalo de puntos sobre 2 reales 1808 Madrid, AI. AR 5,58 g. 25,8 mm. El resello MBC. **150**



285

286

**285** 8 reales. 1813. Lima. JP. AR 27,54 g. 39,1 mm. VI-1044. Defecto de cospel en gráfila del anv. EBC-/EBC. **90**

**286** 8 reales. 1821. Lima JP. AR 26,98 g. 38,1 mm. VI-1052. Acuñación floja en rev. MBC-. **50**



- 287** 8 reales. 1816. México. JJ. AR 26,83 g. 39 mm. VI-1096. Vanos en leyenda. MBC-. **45**
- 288** 8 reales. 1818. México. JJ. AR 26,81 g. 39,5 mm. VI-1098. Pequeñas marcas. Vanos en rev. MBC-/MBC. **50**



- 289** 8 reales. 1817. Zacatecas. AG. AR 25,78 g. 40,3 mm. VI-1204. Fina raya en anv. MBC+ para esta serie. **200**  
*Ex subasta Áureo 12 (1990), lote 1033.*
- 290** 8 reales. 1821. Zacatecas. RG. AR 26,83 g. 39,6 mm. VI-1209. MBC-. **50**

## Isabel II



- 291** Medalla al Mérito. 1860. Palma. Exposición Agrícola, Industrial y de Bellas Artes. Diputación provincial de las Islas Baleares. AR 27 g. 35 mm. Golpecito y pequeña hoja en gráficas. SC. **100**
- 292** Resello estrella de 10 puntas con doble acuñación dentro de círculo sobre 40 céntimos de escudo, 1866, Madrid. AR 4,83 g. 23,4 mm. El resello BC+. **25**



- 293** 40 reales. 1863. Barcelona. AU 3,36 g. 17,8 mm. VI-562. MBC/MBC+. **120**
- 294** 4 escudos. 1866. Madrid. AU 3,35 g. 17,9 mm. VI-571. MBC+. **120**
- 295** 100 reales. 1863. Sevilla. AU 8,39 g. 22,1 mm. VI-663. Limpiada. MBC+. Rara. **300**
- 296** 1 peso. 1861. Manila. AU 1,66 g. 15,3 mm. VI-671. R.B.O. MBC+/EBC-. **110**



## Gobierno provisional



297

297 Medalla. 1868. Madrid. CU 24,65 g. 37 mm. Pátina chocolate. SC.

85



298

298 Medalla. 1868. Madrid. AR 24,84 g. 37 mm. Pequeñas marcas. EBC+

150

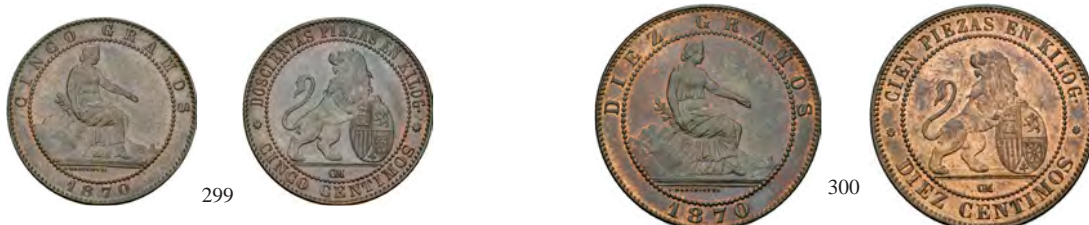

299

300

299 5 céntimos. 1870. Barcelona. OM. AE 5,21 g. 25,1 mm. VII-3. R.B.O. EBC+.

75

300 10 céntimos. 1870. Barcelona. OM. AE 10,83 g. 30,2 mm. VII-4. R.B.O. EBC+.

75



301

301 20 céntimos. 1870 \*7-0. Madrid. SNM. AR 1,01 g. 16 mm. VII-9. R.B.O. EBC/EBC+. Rara.

800



302

303

302 1 peseta. 1869. Madrid. SNM. AR 5,04 g. 23,1 mm. VII-12. B.O. EBC/EBC+.

175

303 1 peseta. 1869. Madrid. SNM. AR 5,02 g. 22,9 mm. VII-12. R.B.O. EBC/EBC-.

150





304



305



**304** 1 peseta. 1870 \*18-70. Madrid. SNM. AR 4,96 g. 22,9 mm. VII-14. MBC+/EBC-.

**125**

**305** 1 peseta. 1870 \*18-70. Madrid. SNM. AR 4,94 g. 22,9 mm. VII-14. EBC-/MBC+.

**125**



306



307



**306** 1 peseta. 1870 \*18-73. Madrid. DEM. AR 5,00 g. 23 mm. VII-15. MBC/MBC-.

**35**

**307** 2 pesetas. 1869\*18-69. Madrid. SNM. AR 10,05 g. 27,1 mm. VII-16. R.B.O. EBC/EBC-.

**85**



308



**308** 2 pesetas. 1869\*18-69. Madrid. SNM. AR 9,95 g. 27 mm. VII-16 vte. Acabado prueba. Muy rara.

**1000**



309



310



**309** 2 pesetas. 1870\*18-73. Madrid. DEM. AR 10,05 g. 27 mm. VII-18. B.O. SC.

**175**

**310** 2 pesetas. 1870\*18-74. Madrid. DEM. AR 9,99 g. 27,1 mm. VII-19. B.O. EBC-/EBC+.

**100**



311

**311** 5 pesetas. 1869 \*-69. Madrid. SNM. AR 25,24 g. 37,4 mm. VII-21. Mínimo defecto de cospel en gráfila. B.O. FDC. Muy rara. **20000**

*Ex compra privada Cayón (2010).*

*Una de las piezas icónicas de la numismática española: marca el cambio de patrón y de unidad monetaria -la peseta-, nacida con el decreto de 18 de octubre de 1868, conocemos los datos sobre su fabricación y diseño, los informes de la Real Academia de la Historia sobre el escudo y los tipos, cuyo anverso nos recuerda a los denarios de Adriano, el concurso de diseño, etc. Los primeros ejemplares con estrellas 1869, como este, se realizaron en los últimos meses de ese año, siendo su número muy escaso.*



312

**312** 5 pesetas. 1870 \*18-70. Madrid. SNM. AR 25,10 g. 37,3 mm. VII-22. Ligerá pátina. B.O. SC/EBC+. **300**

*Ex colección Rodríguez Lorente.*

**Revolución cantonal**



313

314

**313** 5 pesetas. 1873. Cartagena. Coincidente sobre eje horizontal. AR 28,83 g. 37,2 mm. VII-29. EBC- **270**

**314** 5 pesetas. 1873. Cartagena. Coincidente sobre eje horizontal. AR 28,55 g. 37,3 mm. VII-29. Golpecitos en canto. MBC+. **250**





315



316



**315** 5 pesetas. 1873. Cartagena. Rev. no coincidente sobre eje horizontal. AR 27,91 g. 37,3 mm. VII-30. Golpecitos en canto. MBC-/MBC. **200**

**316** 5 pesetas. 1873. Cartagena. Rev. no coincidente sobre eje horizontal. AR 29,91 g. 37,2 mm. VII-30. Rayas y golpecitos en anv. y rev. MBC-/MBC. **125**



317



## Amadeo I

**317** 5 pesetas. 1871 \*18-71. Madrid. SDM. AR 25,01 g. 37,4 mm. VII-32. Ligera pátina. B.O. SC. **300**

*Ex colección Rodríguez Lorente.*



318



319



**318** 5 pesetas. 1871 \*18-73. Madrid. DEM. AR 24,63 g. 37,2 mm. VII-34. MBC-. Muy escasa. **200**

**319** Similar a la anterior. AR 24,75 g. 37,2 mm. VII-34. MBC. Muy escasa. **300**

## Alfonso XII

### LOTES DE CONJUNTO

**320** Lote de 8 monedas de Alfonso XII -1 céntimo (1870, 1906 SLV y 1913); 5 céntimos (1877 y 1878), 10 céntimos (1877)- y Carlos VII (5 y 10 céntimos de 1875). 4 de ellas con R.B.O. MBC-/SC. **90**

**321** Lote de 10 monedas: 5 pts. (1871\*74, y 75), 2 pts. (1870\*70, 1879 y 1881), 1 pta. (1881, 1882, 1893, 1901 y 1933). De BC+ a SC. **100**



322



323



322 5 céntimos. 1879. Barcelona. OM. CU 4,90 g. 25,1 mm. VII-44. B.O. SC.

85

323 10 céntimos. 1877. Barcelona. OM. CU 9,94 g. 30,2 mm. VII-45. Pleno B.O. SC.

100



324



325



326



327



324 10 céntimos. 1877. Barcelona. OM. CU 10,12 g. 30,1 mm. VII-45. R. B.O. EBC.

70

325 10 céntimos. 1878. Barcelona. OM. CU 10,24 g. 30,2 mm. VII-46. B.O. EBC+.

90

326 10 céntimos. 1878. Barcelona. OM. CU 10,06 g. 30,2 mm. VII-46. R.B.O. EBC+.

80

327 10 céntimos. 1879. Barcelona. OM. CU 9,98 g. 30,2 mm. VII-47. R.B.O. EBC+.

85



328



329



328 1 peseta. 1876 \*18-76. Madrid. DEM. AR 4,84 g. 23 mm. VII-57. Hojita en anv. Limpiada. EBC-.

90

329 1 peseta. 1876 \*18--. Madrid. DEM. AR 5,00 g. 22,9 mm. VII-57. Manchita de óxido en rev. Pleno B.O. SC.

150



330



331



332



330 1 peseta. 1876 \*18-76. Madrid. DEM. AR 5,00 g. 23 mm. VII-57. Leve plata agria. R.B.O. EBC-.

150

331 1 peseta. 1881 \*18-81. Madrid. MSM. AR 4,86 g. 22,9 mm. VII-58. R.B.O. EBC-/MBC+. Escasa.

200

332 1 peseta. 1882 \*18-82. Madrid. MSM. AR 4,19 g. 22,8 mm. VII-59. MBC.

50





- 333 1 peseta. 1883 \*18-83. Madrid. MSM. AR 4,93 g. 22,9 mm. VII-60. Pátina en rev. EBC- **125**
- 334 1 peseta. 1883 \*-83. Madrid. MSM. AR 4,96 g. 23 mm. VII-60. R.B.O. MBC+/EBC-. **100**
- 335 1 peseta. 1885 \*18-85. Madrid. MSM. AR 4,93 g. 22,9 mm. VII-62. Leves oxidaciones limpiadas y sin limpiar. MBC+. **50**
- 336 1 peseta. 1885 \*18-85. Madrid. MSM. AR 4,98 g. 23 mm. VII-62. Anv. limpiado. MBC+/EBC-. **90**
- 337 1 peseta. 1885 \*18-86. Madrid. MSM. AR 5,02 g. 23 mm. VII-63. R.B.O. EBC-. Escasa. **100**



- 338 2 pesetas. 1882\*18-82. Madrid. MSM. AR 10,02 g. 27 mm. VII-72. B.O. EBC+. **125**
- 339 2 pesetas. 1884\*18-84. Madrid. MSM. AR 9,96 g. 27,1 mm. VII-74. R.B.O. EBC-. **75**



- 340 50 centavos de peso. 1881. Manila. AR 12,86 g. 29,9 mm. VII-76. Manchita en anv. MBC. **60**
- 341 50 centavos de peso. 1882. Manila. AR 12,91 g. 29,8 m. VII-77. MBC+. **65**
- 342 50 centavos de peso. 1884. Manila. AR 12,84 g. 29,8 mm. VII-79. Limpiada. MBC. Escasa. **125**



343



344



343 50 centavos de peso. 1885. Manila. AR 12,77 g. 29,5 mm. VII-80. EBC/EBC+.

40

344 50 centavos de peso. 1885. Manila. AR 12,93 g. 29,5 mm. VII-80.R.B.O. EBC.

30



345



345 5 pesetas. 1875 \*18-75. Madrid. DEM. AR 25,03 g. 37,7 mm. VII-81. B.O. SC.

300



346



347



346 5 pesetas. 1876. Madrid. DEM. AR 24,95 g. 37,4 mm. VII-82. Ligerá pátina. B.O. SC/EBC+.

250

347 5 pesetas. 1877 \*18-77. Madrid. DEM. AR 24,95 g. 37,2 mm. VII-83. B.O. EBC+.

150



348



348 5 pesetas. 1878 \*18-78. Madrid. DEM. AR 25,03 g. 37,6 mm. VII-84. Pleno B.O. SC.

300





349



350



**349** 5 pesetas. 1878 \*18-78. Madrid. EMM. AR 24,94 g. 37,3 mm. VII-85. Pequeñas marcas. BO. SC. Muy escasa en esta conservación. **350**

**350** 5 pesetas. 1879 \*18-79. Madrid. EMM. AR 25,01 g. 37,4 mm. VII-86. EBC-. Escasa. **100**



351



**351** 5 pesetas. 1881 \*18-81. Madrid. MSM. AR 24,89 g. 37,5 mm. VII-87. B.O. EBC+. Rara en esta conservación. **500**



352



353



**352** 5 pesetas. 1882 \*18-82. Madrid. MSM. AR 25,01 g. 37,6 mm. VII-88. Pequeñas marcas. B.O. SC. **250**

**353** 5 pesetas. 1882/1 \*18-82/1. Madrid. MSM. AR 24,8 g. 37,3 mm. VII-88.1. MBC/MBC+. **75**



354



355



**354** 5 pesetas. 1883 \*18-83. Madrid. MSM. AR 24,95 g. 37,5 mm. VII-89. B.O. EBC/EBC+. **150**

**355** 5 pesetas. 1884 \*18-84. Madrid. MSM. AR 24,96 g. 37,5 mm. VII-90. B.O. EBC+/SC. **250**



356



357



358



356 5 pesetas. 1885 \*18-85. Madrid. MSM. AR 25,08 g. 37,5 mm. VII-91. B.O. EBC+. 250

357 5 pesetas. 1885 \*18-86. Madrid. MSM. AR 25,14 g. 37,5 mm. VII-92. B.O. EBC+. 300

358 5 pesetas. 1885 \*18-87. Madrid. MSM. AR 25,08 g. 37,5 mm. VII-93. B.O. EBC/EBC+. 250



359



360



361



359 25 pesetas. 1877 \*1--7--. Madrid. DEM. AU 8,05 g. 23,9 mm. VII-104. MBC+. 360

360 25 pesetas. 1883. MSM. AU 8,08 g. 24 mm. VII-112. Golpecito en canto. R.B.O. EBC/EBC-. 425

361 25 pesetas. 1884. MSM. AU 8,07 g. 24 mm. VII-113. B.O. SC. 380

### Carlos VII Pretendiente



362



363



362 5 céntimos. 1875. Bruselas. Rev. girado 180° sobre eje horizontal. Cu 4,87 g. 25,3 mm. VII-116.1. Pleno B.O. SC. 125

363 10 céntimos. 1875. Bruselas. Rev. girado 180° sobre eje horizontal. Cu 9,98 g. 30,2 mm. VII-117.1. R.B.O. MBC+. 60



**Alfonso XIII****LOTES DE CONJUNTO**

**364** Colección de 50 céntimos: 1869, 1870, 1880, 1881, 1885, 1889, 1892\*2-2, 1894, 1896, 1900, 1904 SMV y PCV, 1910 y 1926. Total 14 piezas. De MBC a SC. **250**



- 365** 1 céntimo. 1911\*1. Madrid. PCV. Cu 0,92 g. 15,2 mm. VII-128. R.B.O. EBC-/MBC+. **50**
- 366** 5 centavos de peso. 1896. Puerto Rico. PGV. Cu 1,27 g. 16 mm. VII-139. Golpecitos en anv. MBC-/BC+. **20**
- 367** 50 céntimos. 1892\*9-2. Madrid. PGM. AR 2,47 g. 18,1 mm. VII-141. B.O. SC. **25**
- 368** 1 peseta. 1889 \*18-89. Madrid. MPM. AR 4,96 g. 22,9 mm. VII-150. Ligeras manchitas típicas de la peseta de esta fecha. B.O. SC. Rara en esta conservación. **600**



- 369** 1 peseta. 1891 \*18-91. Madrid. PGM. AR 5,11 g. 22,9 mm. VII-151. Pequeñas marcas. B.O. SC. **150**
- 370** 1 peseta. 1891 \*-91. Madrid. PGM. AR 4,93 g. 22,9 mm. VII-151. B.O. SC. **150**
- 371** 1 peseta. 1891 \*-91. Madrid. PGM. AR 5,12 g. 22,9 mm. VII-151. B.O. SC. **150**
- 372** 1 peseta. 1896 \*18-96. Madrid. PGV. AR 5,06 g. 22,9 mm. VII-154. B.O. SC. **60**



- 373** 1 peseta. 1899 \*18-99. Madrid. SGV. AR 5,07 g. 23 mm. VII-155. B.O. SC. **50**
- 374** 1 peseta. 1900 \*19-00. Madrid. SMV. AR 5,01 g. 23 mm. VII-156. B.O. SC. **40**



375



376



377



378



- 375 1 peseta. 1900 \*19-00. Madrid. SMV. AR 4,98 g. 22,9 mm. VII-156. B.O. SC. 40
- 376 1 peseta. 1902 \*19-02. Madrid. SMV. AR 5,01 g. 22,9 mm. VII-158. Ligera pátina. B.O. SC. 100
- 377 1 peseta. 1903 \*19-03. Madrid. SMV. AR 4,91 g. 23 mm. VII-159. Pequeñas marcas. B.O. SC. 50
- 378 1 peseta. 1904 \*19-04. Madrid. SMV. AR 4,98 g. 23 mm. VII-160. B.O. EBC+. 40



379

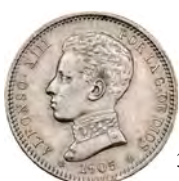

380



381



- 379 1 peseta. 1905 \*19-05. Madrid. SMV. AR 5,04 g. 22,9 mm. VII-161. EBC-. Rara en esta conservación. 250
- 380 1 peseta. 1905 \*19-05. Madrid. SMV. AR 5,02 g. 22,9 mm. VII-161. Pequeñas marcas. EBC. Rara en esta conservación. 250
- 381 20 centavos de peso. 1895. Puerto Rico. PGV. AR 4,97 g. 23 mm. VII-170. EBC-. 85



382



383



384



- 382 2 pesetas. 1891\*18-91. Madrid. PGM. AR 10,00 g. 27,1 mm. VII-172. Rayitas, leves oxidaciones y golpe en canto. MBC+. Escasa. 100
- 383 2 pesetas. 1892\*18-92. Madrid. PGM. AR 10,08 g. 27,1 mm. VII-173. R.B.O. EBC. 100
- 384 2 pesetas. 1905\*19-05. Madrid. SMV. AR 10,08 g. 27 mm. VII-175. B.O. SC. 15



385



386



- 385 5 pesetas. 1888 \*18-88. Madrid. MSM. AR 24,84 g. 37,4 mm. VII-177. Pequeñas marcas. MBC/MBC-. Rara. 700
- 386 5 pesetas. 1888 \*18-88. Madrid. MPM. AR 25,04 g. 37,5 mm. VII-178. B.O. EBC+. 150





387



388



**387** 5 pesetas. 1889 \*18.89. Madrid. MPM. AR 24,92 g. 37,9 mm. VII-179. Pequeñas marcas. B.O. SC. **200**

**388** 5 pesetas. 1890 \*18-90. Madrid. MPM. AR 25,24 g. 37,4 mm. VII-180. B.O. EBC+/SC. **200**



389



390



391



392



**389** 5 pesetas. 1890 \*18-90. Madrid. PGM. AR 24,88 g. 37,4 mm. VII-181. B.O. EBC+. **150**

**390** 5 pesetas. 1891 \*18-91. Madrid. PGM. AR 24,84 g. 37,3 mm. VII-182. B.O. EBC+/SC. **150**

**391** 5 pesetas. 1892\*18-92. Madrid. PGM. AR 24,98 g. 37,6 mm. VII-183. B.O. EBC+. **150**

**392** 5 pesetas. 1892\*18-92. Madrid. PGM. AR 24,79 g. 37,1 mm. VII-184. Pequeñas marcas. R.B.O. EBC/EBC+. **125**



393



394



**393** 5 pesetas. 1893 \*18-93. Madrid. PGL. AR 25,05 g. 37,5 mm. VII-185. EBC+. **200**

**394** 5 pesetas. 1893 \*18-93. Madrid. PGV. AR 24,95 g. 37,3 mm. VII-186. MBC+/EBC-. **200**





395

395 5 pesetas. 1894\*18-94. Madrid. PGV. AR 25,02 g. 37,4 mm. VII-187. B.O. SC.

250



396

397

396 5 pesetas. 1896 \*18-96. Madrid. PGV. AR 24,86 g. 37,3 mm. VII-188. Pequeñas marcas. EBC+.

150

397 5 pesetas. 1898 \*18-98. Madrid. SGV. AR 24,74 g. 37,2 mm. VII-190. Ligerá pátina. B.O. EBC+.

60



398

399

398 5 pesetas. 1899 \*18-99. Madrid. SGV. AR 25,10 g. 37,4 mm. VII-191. B.O. SC.

100

399 1 peso. 1897. Manila. SGV. AR 25,00 g. 37,3 mm. VII-192. R.B.O. SC.

125



400

400 1 peso. 1895. Puerto Rico. PGV. AR 24,95 g. 37,4 mm. VII-193. R.B.O. EBC/EBC+.

500





401



402



403



401 20 pts. 1889 \*18-89. Madrid. MPM. AU 6,44 g. 20,9 mm. VII-194. B.O. SC. 340

402 20 pts. 1890 \*18-90. Madrid. MPM. AU 6,45 g. 21,1 mm. VII-195. B.O. SC. 300

403 20 pts. 1899. MPM. AU 6,48 g. 21,1 mm. Falsa de época en oro. MBC+. 280

## II República



404



404 1 peseta. 1933\*3-4. Madrid. Rev. girado 30°. AR 5,00 g. 23,1 mm. VII-218.1. MBC+/EBC-. 30

## Guerra Civil



405



406



405 Consejo de Asturias y León. 50 céntimos y 2 pesetas. 1937. VII-232 y 234. MBC+/EBC-. 25

406 Consejo de Santander, Palencia y Burgos. Lote de 3 monedas: 2 de 50 céntimos (con y sin PJR) y 1 peseta. VII-265, 265.2 y 266. MBC/EBC-. 50

## Francisco Franco

407 Carterita FNMT. \*74. 6 valores. VII-629. SC. 24



408



408 1 peseta. 1946 \*19-48. Madrid. Diseño de Benlliure. Cu 3,43 g. 21,1 mm. VII-306. MBC. Muy rara. 1500

## Monedas extranjeras

### LOTES DE CONJUNTO

- 409** Estuche oficial de la Royal Mint con 12 monedas. World Fisheries: Cabo Verde (50 escudos); Ghana (50 cedis); Liberia (2 dólares); Maldivas (20 rufiyaa); Malta (LM5); Mozambique (50 meticais); Portugal (250 escudos); Santo Tomé y Príncipe (100 dobras); Seychelles (25 rupias); Somalia (25 shillings); Turquía (500 liras); Uruguay (N\$20). Prueba. **100**
- 410** Lote 20 monedas de 1/2 corona. De MBC+ a SC. **180**
- 411** Lote de 8 monedas, dos de ellas de plata. Costa Rica, Ecuador, Perú (5) y Venezuela. De MBC- a SC. **25**



412



413

### CRUZADOS

- 412** Reino latino de Jerusalén. Acre. Bezante. Siglo XIII. AU 3,50 g. 23,1 mm. Metcalf-119. Cospel abierto. MBC. **300**
- 413** Acre. Bezante. Siglo XIII. AU 3,38 g. 22 mm. Metcalf-136 vte. Cospel abierto. MBC/MBC+. **300**



414



415



416

### AUSTRALIA

- 414** Soberano. 1887. Melbourne. AU 7,98 g. 22 mm. KM-7. B.O. EBC+. **380**
- 415** Soberano. 1916. Melbourne. AU 7,97 g. 22 mm. KM-29. B.O. EBC+. **380**

### AZORES

- 416** 300 reis. Resello G.P. coronadas sobre 4 reales 1863/2. Madrid. AR 5,11 g. 23,6 mm. KM-no. El resello MBC+. **50**

### BARBADOS

- 417** Set de 8 monedas. 1974. 10, 5, 2 y 1 dólar(es); 50, 10, 5 y 1 céntavo(s). En su estuche y con certificado originales. Prueba. **50**

### CANADÁ

- 418** Lote de 6 sets de los Juegos Olímpicos de Montreal. 1976. 10 monedas de 10 dólares y 10 monedas de 5 dólares. Todas diferentes. SC. **200**



419



420



### REPÚBLICA DE CHINA

- 419** Dólar (yuan). S/F (1927). AR 26,61 g. 39 mm. Y-318a. EBC. **60**

### COSTA RICA

- 420** 2 reales. Doble resello cabeza femenina y árbol, sobre 2 reales 1798 Madrid MF. AR 5,75 g. 26,3 mm. KM-37. El resello MBC-. **30**





421



422



## FILIPINAS

421 Resello F 7º coronadas sobre 8 reales 1833 Lima MM. AR 26,80 g. 40,2 mm. KM-83. El resello MBC. **50**

422 1 peso 1905-S. AR 26,93 g. 37,9 mm. KM-168. MBC+. **25**



423



424



## FRANCIA

423 Luis XVI. 1/2 ecu. 1791. París. AR 14,60 g. 33,5 mm. KM-562.1. Rayitas. MBC+. **150**

424 Napoleón III. 100 francos. 1855-A. AU 32,10 g. 34,7 mm. KM-786.1. MBC/MBC+. **1500**



425



426



## GRAN BRETAÑA

425 Victoria. 1/2 soberano. 1871, número de cuño: 4. AU 3,96 g. 19,3 mm. KM-735.2. MBC+. **200**

## GUATEMALA

426 Doble resello de Guatemala sobre un sol de Perú 1888. AR 24,87 g. 38 mm. KM-224. Los resellos MBC. **25**



427



### ESTADOS ITALIANOS

**427 Bolonia.** Medalla de Giovanni II Bentivoglio (1443-1508). A/ Busto a izq.; IOANNES BENTIVOLLVS ARMORVM DVCTOR ILLVSTRIS. R/ Giovanni Bentivoglio con armadura completa y bastón de mando galopando hacia la izquierda; OPVS SPER – ANDEI. Grabador: Sperandio de Mantua. AE 175,14 g. 74,1 mm. Armand I, 65.8. Hill-380 bis. Fundición posterior. MBC. 200



428



**428 Estados Papales.** Adriano VI. Regente de Castilla, inquisidor general de Castilla de 1518 a 1522 y de Aragón en 1516 y papa de la Iglesia Católica (1522-1523). Medalla. Cu-30,76 g. 42 mm. MBC. 200

### MÉXICO

**429** Estuche con 50 monedas de 1 peso. 1910 a 1913 (las 4 del tipo del caballito); 1918 a 1927; 1932 a 1935; 1938; 1940; 1943 a 1945; 1947; 1948; 1950; 1957 (2) a 1967; 1970 a 1972; 1974; 1975 (2) a 1979; 1982. SC. 375



430



431



### REPÚBLICA DOMINICANA

**430** 5 francos. 1891-A. AR 24,96 g. 37,3 mm. KM-12. Rayita en anv. MBC+. 100

**431** 1 peso. 1939. AR 26,73 g. 38 mm. KM-22. Pequeñas marcas. MBC+. 40

### SIAM

**432** Bit. AR 3,72 g. 8,7 mm. MBC. 50



432 2:1

### TÚNEZ

**433** Estuche oficial con 10 piezas de 1 dinar. KM-292 a 301. Acompaña certificado original. SC. 80



**Billetes****LOTES DE CONJUNTO**

- 434 Lote de 22 billetes de 1925 a 1935: 100 pts. (2), 500 pts. (3), 100 pts. (3), 50 pts. (6), 25 pts. (3), otros (5). Casi todos MBC a EBC-. **50**
- 435 Lote de 2 billetes de 50 y 100 pts. 11-1936, series Q y X (inversa). ED-D 21a y 22a con apresto. MBC+. **100**
- 436 Generalitat de Catalunya. Serie de 4 billetes 1936: 2,5 pts. Serie A en rojo y en negro; 5 pts. serie B y 10 pts. serie C. ED-C 23 a 25. De BC+ a MBC. **300**
- 437 Lote de 2 billetes: 500 y 1000 pts. 11-1936. Series B y A. ED-D 23 y 24. BC y MBC con ligera restauración. **300**
- 438 Lote de 5 billetes diferentes de 25 pts. De 1936 a 1954. ED-D 20a EBC+, 31a MBC-, 37a BC+, 51a BC+ y 68a SC. **70**
- 439 Banco de España en Santander. Serie de 5 valores. 1936. ED-C 26d, C 27d, C 28c, C 29c y C 30e. Calidad media BC. Raros. **300**
- 440 Banco de España en Bilbao. Serie de 4 billetes. 1936-1937. ED-C 19Ac, C 20a; C 21a y C 22 e. De BC a MBC. **50**
- 441 Banco de España en Gijón. Serie de 5 valores de 5 a 100 pts. 1936. ED-C 31 a 35. De BC- a MBC. **60**
- 442 Consejo de Asturias y León. Serie de 5 billetes: 1 y 2 pesetas; 25, 40 y 50 cts. De MBC a EBC. **20**
- 443 Banco de España en Gijón. Lote de 2 billetes 100 y 50 pts. 9-1937. ED- C 50 y NE 33a. MBC y EBC-. **250**
- 444 Banco de España en Bilbao. Lote de 5 billetes: 5, 10, 25, 50 y 100 pts. 1937. ED-C 36a, C 38b, C 39b, C 40a y C 41a. De BC+ a MBC. **15**
- 445 Lote de 2 billetes: 500 y 1000 pts. 5-1938. Serie A. ED D-34 y 35. Sin manipular. MBC-. **350**
- 446 Lote de 10 billetes diferentes de 1 peseta, de 1937 a 1953. ED- D 26a MBC+, D 28a MBC-, D 29a SC, D 42a SC, D 43a EBC, D 48a EBC+, D 49a EBC, D 58a EBC+, D 62a EBC+, D 66a EBC+. **100**
- 447 Lote de 8 billetes diferentes de 5 pts. De 1938 a 1954. ED-D 36a EBC, 44a MBC+, 47a SC mínima mancha, 50a BC-, 55a SC, 56a SC esquina dañada, 60a EBC+ y D67a EBC-. **90**
- 448 Lote de 12 billetes: 3 de 50 pts. (1938-1950) y 9 de 100 pts. (1938 a 1970, diferentes). ED-D 32a MBC; 38a EBC; 50a MBC; 33 MBC; 39a MBC pequeña mancha de tinta; 52a BC; 57a EBC+; 65b MBC marrón claro; 65b EBC- marrón oscuro; 71 SC sin serie; 73 EBC+ sin serie; 73b EBC+. **130**
- 449 Lote de 2 billetes: 500 y 1000 pts. 1-1940. Serie A. ED-D 40 y 41. Sin manipular. MBC+. **300**
- 450 Lote de 2 billetes: 500 y 1000 pts. 10-1940. Sin serie. ED D-45 y 46. Sin manipular. MBC y MBC+. **250**
- 451 Lote de 4 billetes de 500 pts. 1946-1971. ED-D 53 BC+; 61a BC+; 69b SC y 74 SC sin serie. **150**
- 452 Lote de 5 billetes de 1000 pts. 1946-1971. ED-D 54 BC; 59 BC+; 64a MBC+ manchas; 70a MBC+ óxido y 75a BC-. **175**



- 453 Banco de España en Bilbao. 500 pts. 1937 con matriz lateral ED-NE 26b. Antefirma Banco Central. SC. Escaso. **200**



454 Banco de España en Bilbao. 1000 pts. 1937 con matriz lateral. ED-NE 27c. SC.

20



455 1000 pts. 4-1931. Sin serie. ED- C13. Mínima rotura del papel en margen superior. SC.

350



456 500 pts. 1-1935. Sin serie. ED-C 16. Con apresto. EBC.

225



457 25 pts. 8-1936. Serie A. ED-C 18a. SC.

120





458 5 pts. 11-1936. Sin serie. Impreso por M. Portabella en Zaragoza. Sin manipular. BC+. Raro.

200



459 5 pts. 7-1937. Serie C. ED- D25a. Lateral derecho dañado. EBC.

100



460 2 pts. 10-1937. Serie A. ED-D 27. Esquina inferior izquierda doblada. EBC+. Muy escaso.

200



461 2 pts. 4-1938. Serie M. ED-D 30a. SC.

35





462 1000 pts. 11-1965. Sin serie. ED-D 72. SC.

150



463 5000 pts. 2-1976. Sin serie. ED-E 1. SC.

50



464 5000 pts. 10-1979. Juan Carlos I. Serie 6I. Rev. sin imprimir. ED-E4a.

100



**Medallas y Condecoraciones**

465

- 465 Fernando VII.** Cruz de la Real y Militar Orden de San Hermenegildo. Premio a la Constancia Militar. Cinta blanca y roja. 43,9 x 22,1 mm. En estuche doble acompañado de Daguerrotipo posterior de un personaje. G-56. MBC. **60**



466



467

- 466 Isabel II.** Real Maestranza de Caballería de Valencia. Venera en plata dorada y esmaltes con cinta para el cuello. 32,9 x 19,7 mm. G-490. Escasa. SC. **120**

- 467 I República.** Medalla de Cuba. 1873 en plata. España con corona mural, corona de laurel en la mano der. y el brazo izq. apoyado en el escudo nacional con escusón de lises y con cinta con los colores de la bandera española y prendedor. 57,4 x 18,2 mm. G-744avte. SC. **150**



468



469

- 468 Alfonso XII.** Orden civil. Placa de la Gran Cruz. Plata, plata dorada y esmalte. Banda con prendedor de la que prende venera con las mismas características de la Gran Cruz. Brazos esmaltados. Cruz: 8,48 x 8,58 cm. G-329 y 331. Muy rara en esta conservación. SC. **550**

- 469 Orden civil de Alfonso XII.** Cruz de comendador con prendedor de pecho en oro, plata y esmaltes. Época de Alfonso XII. 43,3 x 43,5 mm. G-333. Rara en esta conservación. SC. **300**



470



471

**470 Alfonso XIII.** Orden de Isabel la Católica. Comendador ordinario. Cruz de cuello en oro y esmaltes con cinta y pasador. G-no por tener el monograma del rev. en relieve. Similar a G-71. 7,73 x 5,73 cm. SC. Muy rara en oro. **650**

**471** Orden del Mérito Militar. Placa de la Gran Cruz con distintivo blanco en plata, plata dorada y esmaltes. La cruz ha sido colocada en aspa para poder encajar la gran corona real esmaltada en rojo. 8,18 x 8,44 cm. G-no. SC. Muy rara. **450**



472



473

**472** Orden del Mérito Militar. Placa de tercera clase con distintivo en oro, plata, plata dorada y esmaltes fechada en 1913 y fabricada por Rothe en Viena. Estuche original. 7,5 cm. G-107 vte. Rara en esta conservación. SC. **325**

**473** Orden del Mérito Naval. Cruz de segunda clase con distintivo blanco. AR, plata dorada y esmaltes. 6,53 cm. G-227. SC. **120**



474



475

**474** Orden del Mérito Naval. Placa de la Gran Cruz en plata dorada y esmaltes. Banda de la que pende venera en oro y esmaltes con corona articulada, distintivo blanco. En estuche original de M CEJALVO MADRID. 8,69 cm. G-198 y 230. SC. **400**

**475 Francisco Franco.** Caballero de la Orden de Carlos III. Cruz de cuello de comendador ordinario. Plata dorada con su estuche. 7,54 x 4,62 cm. G vte. por imagen de la Inmaculada en relieve. EBC. **180**





476



477

**476** Orden de Isabel la Católica. Placa de Comendador de número. Con su estuche. 6,98 cm. G-68. **185**

**477** Orden de Isabel la Católica. Placa de Comendador ordinario. Cruz de cuello con F y en rev. sobre fondo azul, bajo corona en oro. En su estuche. Con cinta. Acompaña banda para florón. 7,42 x 5,63 g. G-73. SC. **225**



478



479

**478** Cruz de caballero de la Orden de Isabel la Católica. En su estuche. 6,1 x 4,16 cm. G-78. SC. **100**

**479** Orden del Mérito Militar. Cruz de primera clase distintivo blanco. Conta blanca y roja. 5,1 x 3,98 cm. G-178. SC. **60**



480



481

**480** Placa de Comendador de la Orden del Mérito Civil. Plata. En su estuche. 7,03 x 6,75 cm. G-347. SC. **145**

**481** Orden del Mérito Civil. Comendador ordinario. En su estuche. 7,05 x 4,98 cm. G-350. SC. **145**



482



484



483

**482** Orden del Mérito Aeronáutico. Cruz de primera clase pensionada en metal dorado y esmaltes con cinta, prendedor y corona articulada. MA sobre fondo rojo en rev. 5,77 x 4,15 cm. G-411 vte. de cinta. EBC+. Escasa. **70**

**483** Constancia en el Servicio. Cruz pensionada para suboficiales. Metal dorado, esmaltes y cinta. 5,19 x 4,04 cm. G-946a. EBC-. **30**

**484** **Juan Carlos I.** Orden del Mérito Civil. Comendador ordinario. En su estuche. 6,87 x 4,85 cm. G-349. SC. **100**



485



486



487

**485** **Alemania.** Orden del mérito de la República Federal de Alemania. Pin y cinta. Con estuche. SC. **20**

**486** **Argentina.** Orden de Mayo de comendador al mérito, con su cinta y estuche. 10,32 x 6,42 cm. SC. **100**

**487** Orden de Mayo. Cruz de oficial y pin. Al mérito. Con su estuche. 7,69 x 4,70 cm. SC. **60**



488



489



490

**488** **Austria.** Orden de la República. VI clase con cinta y pin. Con estuche. 7 x 4,9 cm. SC. **125**

**489** Orden de mérito de la República. V Clase. Placa, cruz y pin. Con su estuche. 8,46 cm. SC. **375**

**490** **Brasil.** Orden del Río Branco. Comendador con placa y pin. Con su estuche. 7,5 cm. SC. **165**





491



492



493

**491 Camboya.** Orden nacional. Gran Oficial. Condecoración y placa. Falta en el esmalte rojo de la placa. 2 piezas. 9,1 x 7,98 cm y 9,68 x 6,42 cm. **300**

**492 Dinamarca.** Orden de Dannebrog. Comendador I clase. Posterior a 1952. Con su estuche. 7,6 x 6 cm. SC. **300**

**493 Ecuador.** Orden del Mérito. Gran Oficial. Con miniatura. En estuche. 7,47 x 6,95 cm. SC. **200**



494



495



496

**494 Egipto.** Orden del mérito nacional. Gran oficial. Condecoración, placa y pin en su estuche. 8,16 x 7,46 cm. SC. **100**

**495 Guinea Ecuatorial.** Orden Nacional. Placa de comendador. Con su estuche. 7,15 x 7,15 cm. SC. **125**

**496 Italia.** Orden de la República Italiana. Comendador con placa, cruz y pin. En su estuche. 7,4 x 7,2 cm. SC. **185**



497



498



499

**497 Japón.** Orden del Tesoro Sagrado. III clase. En su estuche de madera lacada. 5,1 cm. SC. **250**

**498 Luxemburgo.** Orden del Mérito del Gran Ducado. Conjunto de comendador con placa y cruz. 8,4 cm. SC. **325**

**499 Noruega.** Orden de San Olaf. Comendador de II clase. Con su cinta y estuche. 8,5 x 6,1 cm. SC. **350**



500



501



502

**500 Países Bajos.** Orden de Orange-Nassau. Conjunto de gran oficial, división civil. Placa, cruz y pin. Con su estuche. 8,36 cm. SC. **450**

**501 Portugal.** Comendador con placa y cruz de la Orden del príncipe Enrique el Navegante con su estuche. 7,57 cm. SC. **125**

**502 El Salvador.** Gran oficial de la Orden de José Matías Delgado. Con su cinta, pin y estuche. 7,95 x 5,08 cm. **125**



503



504



505

**503 Senegal.** Orden del Mérito, gran oficial. Condecoración y placa. 7,9 cm. Estuche. SC. **100**

**504 Suecia.** Orden de la Estrella Polar. Placa de comendador posterior a 1951. Con su estuche. 8,45 cm. SC. **125**

**505 Tailandia.** Orden del elefante blanco. IV clase oficial. Posterior a 1941. Condecoración, pin y miniatura. Con su estuche. 5,6 x 3,2 cm. EBC. **75**



506



507



**506 Túnez.** Orden de la Independencia. Comendador ordinario con su cinta y estuche. 9,2 x 5,6 cm. SC. **75**

**507 Venezuela.** Orden Francisco de Miranda. Condecoración y placa comendador. Con su estuche. 7,94 cm. SC. **175**

## Libros

**508** M. H. Crawford, *Roman Republic Coinage. Vol. I Introduction and Catalogue. Vol. II Studies, Plates and Indexes.* Cambridge University Press, Cambridge, 1974.



# *ARQUEOLOGÍA*

## *Nota*

Las dimensiones de las fotografías no son reales ni proporcionadas. El tamaño real de las piezas es el que figura descrito dentro del texto.

Las condiciones de venta para esta sección son las habituales que figuran al comienzo del catálogo. Dada la fragilidad, dimensiones o peso de las piezas arqueológicas, el envío debería realizarse por una compañía especializada y asegurado. En nuestras oficinas le felicitaremos los datos de dichas compañías, así como el costo del envío para cada caso concreto.







2001

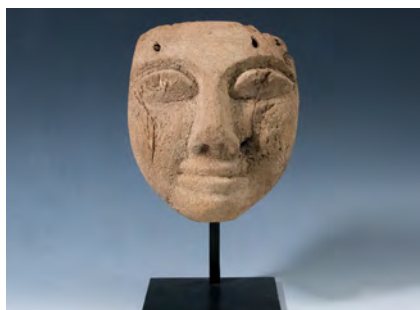

2002



2003

## ANTIGUO EGIPTO

- 2001** III Período Intermedio. Máscara funeraria. Dinastías XXI a XXIII (1070 a.C. -715 a.C.). Madera con estuco policromado. Grietas. Dimensiones 23 cm x 21 cm. **1300**
- 2002** Baja Época. Máscara funeraria. Siglos VI-IV a.C. Madera. Incluye soporte. Altura 14 cm. **600**
- 2003** Baja época. Fragmento de tapa de sarcófago. Dinastía XXVII (ss. VI-IV a.C.). Madera con estuco policromado. Algunas pérdidas. Incluye soporte. Dimensiones 63 cm x 48 cm. **1200**



2004



2005

- 2004** Baja Época. Sistro de diosa Hathor. Siglos VI-IV a.C. Fayenza. Algunas pérdidas. Soporte incluido. Altura 7 cm. **1000**  
*Ex colección Rafael Tauler Fesser.*
- 2005** Baja Época. Sistro de diosa Hathor. Siglos VI-IV a.C. Fayenza. Algunas pérdidas. Soporte incluido. Altura 5 cm. **800**  
*Ex colección Rafael Tauler Fesser.*



2006



2008

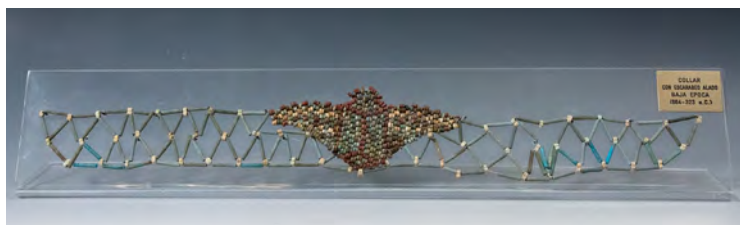

2007

**2006** Baja Época. Estatuilla sedente de Osiris. Siglos VI-IV a.C. Bronce. Soporte incluido. Altura 8 cm. **500**

*Ex colección Rafael Tauler Fesser.*

**2007** Baja Época. Collar de cuentas formando un escarabeo alado en la parte central. Siglos VI-IV a.C. Cuentas de pasta vítrea. Longitud 24 cm. **300**

## PERSIA

**2008** Imperio Aqueménida. Collar de cuentas con cuenta central representando un león alado. Siglo IV a.C. Ágata, cornalina y pasta vítrea recubierta de lámina de oro. Cierre moderno. Longitud 64 cm. **650**



2009



2010

## GRECIA ANTIGUA

**2009** Magna Grecia. Busto femenino con tocado. Ss. V-IV a.C. Terracota. Restos de policromía. Incluye soporte. Altura 30cm **1200**

**2010** Magna Grecia. Busto femenino. Siglo IV a.C. Terracota. Restos de policromía. Incluye soporte. Altura 23 cm. **1300**





2012



2011



2013

## HISPANIA ANTIGUA

**2011** Fenicio-púnico. Lote de 20 puntas de flecha, de doble filo y anzuelo (ss. VII-V a.C.). Bronce. Longitud 4,0-5,7 cm **150**

**2012** Cultura Ibérica. Exvoto de guerrero con rodela en la espalda, con mano der. extendida y en la otra sujetaría, posiblemente una lanza (ss. IV-II a.C.). Bronce. Altura 10 cm. **1200**

## ROMA

**2013** Imperio Romano. Espejo (ss. I a.C.- IV d.C.). Bronce. Pátina verdosa. Diámetro 17 cm. **250**



2014



2015



2016

**2014** Lote de 2 objetos: anillo con representación de cuadrúpedo y creciente y entalle con aves. Siglos I-III d.C. Bronce y plata. Longitud 1,2 cm a 2,8 cm. **150**

**2015** Lote de 2 camafeos con bustos femeninos. Siglos I-III d.C. Coral y hueso. Longitud 7,3 mm a 7,99 mm. **100**

**2016** Par de pendientes. Siglos I-II d.C. Oro. Diámetro 1 x 1 x 1 cm. **150**



2017



2018



2019



2020

**2017** Anillo con entalle con representación de Hércules capturando a la cierva de Cerinea (ss. II- III d.C.). Oro y cornalina. Diámetro 2,3 cm. **1000**

*Ex colección privada (Londres). Anteriormente adquirido en el mercado alemán (2000).*

**2018** Anillo con entalle con representación de cornucopia (ss. II- III d.C.). Oro y cornalina. Diámetro 2,2 cm. **1000**

*Ex colección privada (Londres). Anteriormente adquirido en el mercado alemán (2000).*

**2019** Anillo con entalle con representación de ave o insecto (ss. II- III d.C.). Decoración calada en el aro. Oro y cornalina. Diámetro 2.1 cm. **1000**

*Ex colección privada (Londres). Anteriormente adquirido en el mercado alemán (2000).*

**2020** Anillo con entalle con representación femenina con cetro, y volutas (ss. II- III d.C.). Oro y cornalina. Diámetro 2, 2 cm. **1000**

*Ex colección privada (Londres). Anteriormente adquirido en el mercado alemán (2000).*



2021



2022



2023



2024

- 2021** Anillo con entalle con creciente y estrella (ss. II- III d.C.). Oro y cornalina. Diámetro 2, 2 cm. **1000**  
*Ex colección privada (Londres). Anteriormente adquirido en el mercado alemán (2000).*
- 2022** Anillo con entalle con representación de Cupido (ss. II- III d.C.). Oro y cornalina. Diámetro 2 cm. **1000**  
*Ex colección privada (Londres). Anteriormente adquirido en el mercado alemán (2000).*
- 2023** Anillo con entalle con altar y palma (ss. II- III d.C.). Oro y cornalina. Diámetro 2 cm. **750**  
*Ex colección privada (Londres). Anteriormente adquirido en el mercado alemán (2000).*
- 2024** Entalle con representación de Fortuna coronada por una Victoria. Siglos I a.C al III d.C. Cornalina. Longitud 1,78 cm. **170**



2025

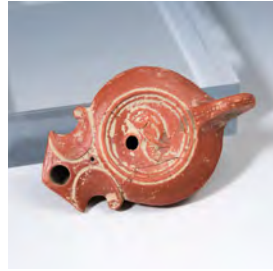

2026



2027

- 2025** Lucerna con decoración geométrica (s. I a.C.). Cerámica. Longitud 8,5 cm. **120**  
*Ex colección Rafael Tauler Fesser.*
- 2026** Lucerna con representación de cabeza de elefante (s. I d.C.). En el lateral firma CAAL. Con piqueta circular y asa de sujeción. Cerámica. Longitud 10 cm. Restaurada, le falta un fragmento. **50**  
*Ex colección Rafael Tauler Fesser.*
- 2027** Lucerna con representación de Diana cabalgando sobre un ciervo, alrededor decoración vegetal. En la base sello con tres palmas. Siglos I-III d.C. Terracota. Longitud 12 cm. **120**  
*Ex colección Rafael Tauler Fesser.*



2028



2029



2030



2031

- 2028** Ungüentario de boca de embudo con depósito globular esférico. Vidrio. Presenta irisaciones. Altura 8 cm. **150**  
*Ex colección Rafael Tauler Fesser.*
- 2029** Ungüentario de boca de embudo con depósito globular esférico. Vidrio. Presenta irisación oscura. Altura 11cm. **200**  
*Ex colección Rafael Tauler Fesser.*
- 2030** Ungüentario de cuello largo y boca de embudo. Vidrio. Presenta irisaciones. Altura 8,5 cm. **120**  
*Ex colección Rafael Tauler Fesser.*
- 2031** Vaso cilíndrico con base. Vidrio. Presenta gran irisación. Altura 10,3 cm. **120**  
*Ex colección Rafael Tauler Fesser.*





2032



2033



2034



2035

- 2032** Ungüentario de cuello largo con boca exvasada y depósito cónico. Vidrio. Presenta irisaciones. Altura 10 cm. **120**  
*Ex colección Rafael Tauler Fesser.*
- 2033** Botella con asa, cuello de embudo y depósito achatado. Vidrio. Presenta gran irisación. Altura 13 cm. **400**  
*Ex colección Rafael Tauler Fesser.*
- 2034** Ungüentario de cuello largo, fino y depósito globular esférico. Vidrio. Presenta irisaciones. Altura 14,7 cm. **120**  
*Ex colección Rafael Tauler Fesser.*
- 2035** Ungüentario con depósito de campana y cuello alargado de embudo. Vidrio. Presenta irisaciones. Altura 17 cm. **250**  
*Ex colección Rafael Tauler Fesser.*



2036



2037

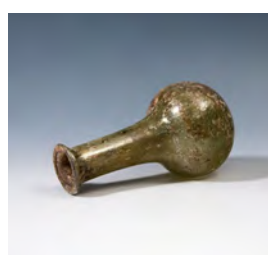

2038



2039

- 2036** Ungüentario con depósito esférico achatado y cuello largo. Vidrio. Presenta irisaciones. Altura 13 cm. **250**  
*Ex colección Rafael Tauler Fesser.*
- 2037** Cuenco con depósito troncocónico con cuello de embudo. Vidrio. Presenta irisaciones y algunas grietas. Altura 6,2 cm. **200**  
*Ex colección Rafael Tauler Fesser.*
- 2038** Ungüentario con depósito esférico, cuello alargado y exvasado. Vidrio. Presenta irisaciones. Altura 10,5 cm. **180**  
*Ex colección Rafael Tauler Fesser.*
- 2039** Ungüentario con depósito troncocónico achatado y cuello ancho y largo acabado en embudo. Vidrio. Presenta irisaciones. Altura 12 cm. **200**



2040



2041



2042

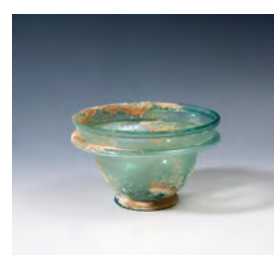

2043

- 2040** Ungüentario con depósito esférico y cuello de embudo. Vidrio. Presenta irisaciones. Parcialmente reconstruida. Altura 10 cm. **180**  
*Ex colección Rafael Tauler Fesser.*
- 2041** Ungüentario con depósito esférico y cuello de embudo muy amplio. Vidrio. Altura 9 cm. **220**  
*Ex colección Rafael Tauler Fesser.*
- 2042** Cuenco con base y doble línea en borde. Vidrio. Dimensiones 7,5 cm x 11,5 cm. **200**  
*Ex colección Rafael Tauler Fesser.*
- 2043** Cuenco con base y doble línea en borde. Vidrio. Dimensiones 5,5 cm x 9 cm. **200**  
*Ex colección Rafael Tauler Fesser.*



2044



2045



2046



2047

- 2044** Cuenco con base y doble línea en borde. Vidrio. Dimensiones 5,5 cm x 9 cm. **200**  
*Ex colección Rafael Tauler Fesser.*
- 2045** Botella con depósito troncocónico con cuello en embudo. Vidrio. Presenta irisaciones. Altura 10,3 cm. **150**  
*Ex colección Rafael Tauler Fesser.*
- 2046** Ungüentario con cuello largo y acabado en embudo, con depósito troncocónico. Vidrio. Presenta irisaciones. Altura 10,2 cm. **120**  
*Ex colección Rafael Tauler Fesser.*
- 2047** Ungüentario con depósito piriforme. Vidrio. Presenta irisaciones. Altura 10,2 cm. **100**  
*Ex colección Rafael Tauler Fesser.*



2048



2049



2050



2051

- 2048** Ungüentario con depósito piriforme. Vidrio. Presenta irisaciones y grietas. Altura 10 cm. **100**  
*Ex colección Rafael Tauler Fesser.*
- 2049** Ungüentario con depósito piriforme. Vidrio. Presenta irisaciones. Altura 10 cm. **110**  
*Ex colección Rafael Tauler Fesser.*
- 2050** Botella con depósito esférico achatado y cuello de embudo. Vidrio. Presenta leves irisaciones. Altura 12 cm. **300**  
*Ex colección Rafael Tauler Fesser.*
- 2051** Vaso con cuerpo cilíndrico y cuello de embudo ensanchado. Vidrio. Altura 9,5 cm. **150**  
*Ex colección Rafael Tauler Fesser.*



2052



2053



- 2052** Lote de 6 colgantes y/o amuletos tardo-romanos, decorados con relieves zoomorfos y crecientes. Siglo IV d.C. Vidrio. Diámetro de 1,2 cm a 2,7 cm **100**

## PALEOCRISTIANO

- 2053** Ladrillo decorado. Siglos IV-VII d.C. Presenta como motivo central crismón con alfa y omega, enmarcado en arco sujeto por dos pilares, con una venera gallonada como fondo y decoración liriforme en las enjutas del arco. En el marco exterior inscripción latina BRACA-RI VI/ VAS CVM TVIS. Dimensiones: 32 x 21 x 5 cm. Barro cocido. **400**





2054



2055



2056



2057

## IMPERIO BIZANTINO

**2054** Lote de 2 objetos: un broche o colgante en forma de lucerna y un anillo. Siglos V-VI d.C. Plata. Longitud de 1,9cm a 3,4 cm. **150**

**2055** Lote de 2 broches o colgantes: uno antropomorfo y el otro cruciforme. Siglo VI d.C. Bronce y bronce dorado con incrustaciones de vidrio. Longitud de 2,6 a 3,6 cm. **180**

**2056** Lucerna con decoración vegetal. Siglos IV-V d.C. Terracota. Longitud 13 cm. **150**

*Ex colección Rafael Tauler Fesser.*

**2057** Lucerna (ss. V-VII d.C.). Con piquera circular y asa de sujeción. Bronce. Longitud 14 cm. **300**

*Ex colección Rafael Tauler Fesser.*



2058



2059



2060

**2058** Lucerna con cuerpo globular (ss. V-VII d.C.). Con piquera circular y asa de sujeción. Bronce. Longitud 13,5 cm. **200**

*Ex colección Rafael Tauler Fesser.*

**2059** Lucerna (ss. V-VII d.C.). Con piquera circular y asa de sujeción. Bronce. Longitud 11,5 cm. **150**

**2060** Lucerna con tapa de vena (ss. V-VII d.C.). Con piquera circular y asa de sujeción. Bronce. Longitud 15,3 cm. **350**

*Ex colección Rafael Tauler Fesser.*



2061



2062



2063

## EDAD MEDIA

**2061** Hispano-musulmán. Botella cuadrada con cuello corto y boca circular, con el labio plegado al interior y un asa. Pátina terrosa. Vidrio. Altura 15 cm. **600**

*Ex colección Rafael Tauler Fesser.*

## EDAD MEDIA Y MODERNA

**2062** Lote de 4 anillos en plata. Tres de ellos con cruces, uno con escudo heráldico. Plata y bronce. Diámetro de 20,98 mm a 24,97 mm. **150**

**2063** Lote de 3 objetos: un entalle con una figura ecuestre, un entalle con epigrafía islámica y un anillo con cuarzo. Distintas épocas y estilos. Cuarzo, cornalina, oro y turmalina. Anillo reconstruido. Diámetro de 1,4 a 2,8 cm. **150**



2064



2066



2065

- 2064** Placa con relieve de la entrega de las llaves de Granada. Siglos XV-XVII. Plata sobre bronce. Longitud 4,3 cm. **250**
- 2065** Fragmento de cabeza de león. Posiblemente siglos XVI-XVIII. Mármol. Longitud 24 cm. **1800**
- 2066** Cascabel con forma de rostro infantil. Siglos XVI-XVII. Plata. Longitud 5 cm. **350**



2067



2068



2069



2070

## CULTURAS PREHISPÁNICAS

- 2067** **Cultura Copán** (250-900 d.C.). Cuenco con decoración geométrica. Cerámica. Algunas pérdidas. Conserva la policromía original. Diámetro 19 cm. **200**
- 2068** Cuenco con decoración geométrica. Cerámica. Algunas pérdidas en la policromía, y una de las patas está reconstruida. Diámetro 17,5 cm. **150**  
*Ex colección Rafael Tauler Fesser.*
- 2069** **Cultura Maya** (550-950 d.C.). Recipiente zoomorfo con figuras alrededor. Cerámica. Restos de policromía. Parcialmente reconstruido. Altura 7 cm. **100**  
*Ex colección Rafael Tauler Fesser.*
- 2070** Figura votiva antropomorfa con recipiente sobre su cabeza. Cerámica. Restos de policromía. Altura 8 cm. **100**  
*Ex colección Rafael Tauler Fesser.*



**COLECCIÓN DE LLAVES**



2071



2072



2073

**2071 Cultura Celtibérica.** Llave. Siglo I a.C. Hierro. Domínguez Valero, 2009, p. 38, mismo ejemplar ilustrado. Longitud 11,5 cm. **100**

**2072 Imperio Romano.** Lote de 2 llaves hispano-romanas. Siglos I a.C-I d.C. Bronce y hierro. Domínguez Valero, 2009, p. 40 mismo ejemplar ilustrado. Longitud de 5,8 cm a 5,9 cm. **120**

**2073** Lote de 4 objetos hispano-romanos: tres pestillos y una bocallave. Siglos I a.C-III d.C. Hierro. Domínguez Valero, 2009, p. 48 mismo ejemplar ilustrado. Longitud de 4,5 cm a 8,1 cm. **80**



2074



2075



2076



2077

**2074** Lote de 3 llaves hispano-romanas. Siglos II-III. Hierro. Domínguez Valero, 2009, pp. 49 y 51 mismos ejemplares ilustrados. Longitud de 4,5 cm a 9 cm. **80**

**2075** Lote de 2 llaves romanas de anillo. Siglos II-III. Bronce y hierro. Domínguez Valero, 2009, pp. 38 y 44 mismos ejemplares ilustrados. Longitud de 1,5 cm a 2,1 cm. **125**

**2076** Lote de 2 llaves de anillo. Siglos II-III. Bronce y hierro. Domínguez Valero, 2009, pp. 38 y 44 mismos ejemplares ilustrados. Diámetro de 2,1 a 2,4 cm. **75**

**2077** Anillo llave romano. Siglos I d.C. Bronce. Domínguez Valero, 2009, p. 44 mismo ejemplar ilustrado. Diámetro 9,9 cm. **70**



2078



2079



2080



2081

**2078** Manivela. Siglos II-III. Bronce y hierro. Longitud 7 cm. **90**

**2079** Llave romana. Siglo III d-C. Hierro. Longitud 6,5 cm. **90**

**2080** Llave hispano-romana. Siglos III-V. Bronce. Domínguez Valero, 2009, p. 44 mismo ejemplar ilustrado. Longitud 4 cm. **225**

**2081** Bajo Imperio. Llave hispano-romana. Siglos IV-V. Bronce. Domínguez Valero, 2009, p. 44 mismo ejemplar ilustrado. Longitud 4,3 cm. **80**



2082



2083



2084



2085

**2082** Llave hispano-romana. Siglos V-VI. Bronce. Domínguez Valero, 2009, p. 44 mismo ejemplar ilustrado. Longitud 7 cm. **120**

**2083** Candado. Siglo V. Bronce. Domínguez Valero, 2009, p. 46 mismo ejemplar ilustrado. Longitud 3,8 cm. **180**

**2084 Visigodos.** Lote de 2 objetos: una llave hispano-visigoda y un candado fragmentado. Siglos VI-X. Bronce. Domínguez Valero, 2009, pp. 56 y 84 mismos ejemplares ilustrados. Longitud de 4 a 5,2 cm. **100**

**2085** Llave. Siglos IV-V. Bronce. Muy rara. Domínguez Valero, 2009, p. 56 mismo ejemplar ilustrado. Longitud 4,5 cm. **150**



2086



2087



2088

**2086 Hispano-musulmán.** Lote de 3 llaves califales. Siglos VIII-X. Bronce y hierro. Domínguez Valero, 2009, pp. 72 y 74 mismos ejemplares ilustrados. Longitud de 3 cm a 7,5 cm. **180**

**2087** Lote de 4 objetos: tres llaves y una cerradura. Siglos X-XIV. Bronce. Domínguez Valero, 2009, pp. 92-95 mismos ejemplares ilustrados. Longitud de 2,5 a 3,4 cm. **60**

**2088** Lote de 3 llaves hispano-musulmanas y románicas. Siglos XI-XIII. Bronce y hierro. Domínguez Valero, 2009, pp. 86 y 102 mismos ejemplares ilustrados. Longitud de 2 cm a 4,3 cm. **250**



2089



2090



2091



2092

**2089** Llave de anillo. Periodo emiral-califal (ss. VIII-XII). Oro. Rarísima. Longitud 0,7 cm. **300**

**2090** Llave. Periodo emiral-califal (ss. VIII-X). Bronce. Domínguez Valero, 2009, p. 78 mismo ejemplar ilustrado. Longitud 5,5 cm. **60**

**2091** Llave almorávide. Siglos XI-XII. Bronce. Rarísima. Longitud 5 cm. **90**

**2092** Llave almorávide. Siglos XI-XII. Bronce. Domínguez Valero, 2009, p.82 mismo ejemplar ilustrado. Longitud 8,5 cm. **90**



2093



2094



2095



2096

**2093** Candado con sistema de giro. Siglos XI-XIII. Bronce. Anilla fracturada. Domínguez Valero, 2009, p. 94 mismo ejemplar ilustrado. Longitud 6 x 3 x 1 cm. **100**

**2094** Candado. Siglo XII d.C. Bronce. Presenta algunas pérdidas. Domínguez Valero 2009, p. 84 mismo ejemplar ilustrado. Longitud 4 cm. **120**

**2095** Llave. Siglo XII-XIII d.C. Bronce. Muy rara. Domínguez Valero 2009, p. 86 mismo ejemplar ilustrado. Longitud 6 cm. **100**

**2096** Llave almohade. Llave. Siglos XII-XIII. Hierro. Domínguez Valero, 2009, p. 88 mismo ejemplar ilustrado. Longitud 6,5 cm. **60**



2097



2098

**2097 Reinos cristianos.** Lote de 2 llaves románicas. Siglos XI-XIII. Bronce y hierro. Domínguez Valero, 2009, pp. 102 y 104 mismos ejemplares ilustrados. Longitud de 3,5 cm a 4,5 cm. **50**

**2098** Lote de 2 llaves románicas de sortija. Siglos XII-XIII. Bronce. Domínguez Valero, 2009, pp. 102 y 104 mismos ejemplares ilustrados. Diámetro de 22 mm a 22, 11 cm. **100**





2099



2100



2101



2102

**2099** Lote de 4 llaves románicas y sefardíes. Siglos XII-XIII. Hierro. Domínguez Valero, 2009, pp. 112 y 154 mismos ejemplares ilustrados. Longitud de 5,3 cm a 6,9 cm. **50**

**2100** Lote de 3 llaves de candado. Siglos XIV y XV. Bronce. Domínguez Valero, 2009, pp. 136 y 137 mismos ejemplares ilustrados. Longitud de 2,5 cm a 3,5 cm. **200**

**2101** Llave prerománica. Siglos X-XI. Bronce. Domínguez Valero, 2009, p. 100 mismo ejemplar ilustrado. Rarísima. Longitud 5 cm. **60**

**2102** Llave románica. Siglos XII. Hierro. Domínguez Valero, 2009, p.106 mismo ejemplar ilustrado. Longitud 15,3 cm. **180**



2103



2104



2105

**2103** Bocallave de arqueta. Siglos XIII-XIV. Bronce dorado. Pátina verde. Domínguez Valero, 2009, p.140 mismo ejemplar ilustrado. Longitud 7,2 cm. **100**

**2104** Llave gótica. Siglos XV. Bronce. Domínguez Valero, 2009, p.132 mismo ejemplar ilustrado. Longitud 17,5 cm. **90**

**2105** **Judíos sefardíes.** Lote de 4 llaves. Siglos XII-XIII. Hierro. Domínguez Valero, 2009, p. 154 mismo ejemplar ilustrado. Longitud de 4,5 cm a 7,2 cm. **110**



2106



2107



2108

**2106** Lote de 4 llaves. Siglos XII-XIII. Hierro. Domínguez Valero, 2009, p. 154 mismo ejemplar ilustrado. Longitud de 6 cm a 8,2 cm. **100**

**2107** Lote de 2 llaves. Siglo XIII. Hierro. Domínguez Valero, 2009, p. 154 mismo ejemplar ilustrado. Longitud de 8,5 a 9,5 cm. **70**

**2108** Lote de 2 llaves. Siglo XIII. Hierro. Domínguez Valero, 2009, p. 154 mismo ejemplar ilustrado. Longitud de 8,5 a 9,5 cm. **110**

# JESÚS VICO

*Consulte el catálogo en nuestra página web*

[www.jesusvico.com](http://www.jesusvico.com)

Regístrese y puje en vivo

---

Sistema de puja en tiempo real y aviso de puja superada

---

Vídeos de lotes seleccionados

---

Fotografía ampliada de lotes seleccionados

---

Fotografías de todos los lotes de conjunto

---

Catálogo disponible en pdf y flipbook

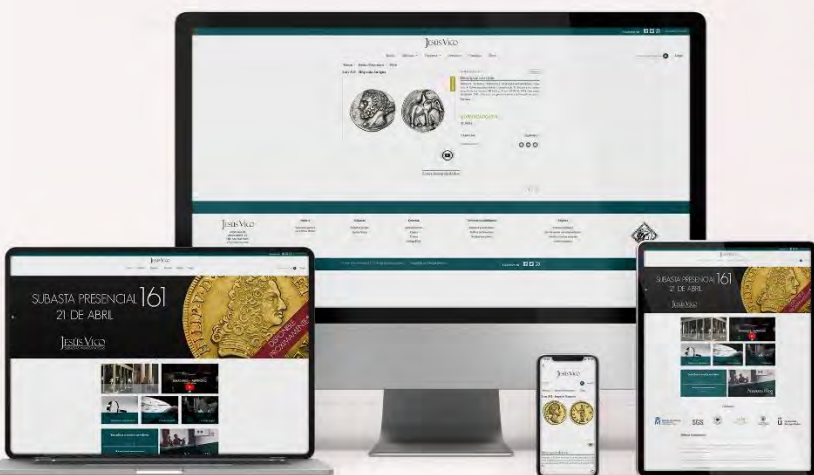

**JESÚS VICO**  
SUBASTAS NUMISMÁTICAS



# CONSIGNE CON NOSOTROS

SUBASTA ONLINE 19

SUBASTA PRESENCIAL 163

---

Envíenos un email, llámenos o visite nuestras oficinas para una primera toma de contacto. Estudiaremos el material facilitado. Si es preciso, nos desplazaremos para evaluar las piezas y efectuar un análisis más exhaustivo. GRATUITO y SIN COMPROMISO.

---

En caso de que tenga que enviarnos sus lotes nosotros nos encargaremos, asegurando en todo momento la mercancía.

---

Podremos efectuar ANTICIPOS de hasta un 50% sobre el precio de salida.

---

El pago de la liquidación de los lotes vendidos se realizará días de la celebración de la subasta.

---

Condiciones especiales para colecciones y conjuntos de monedas.

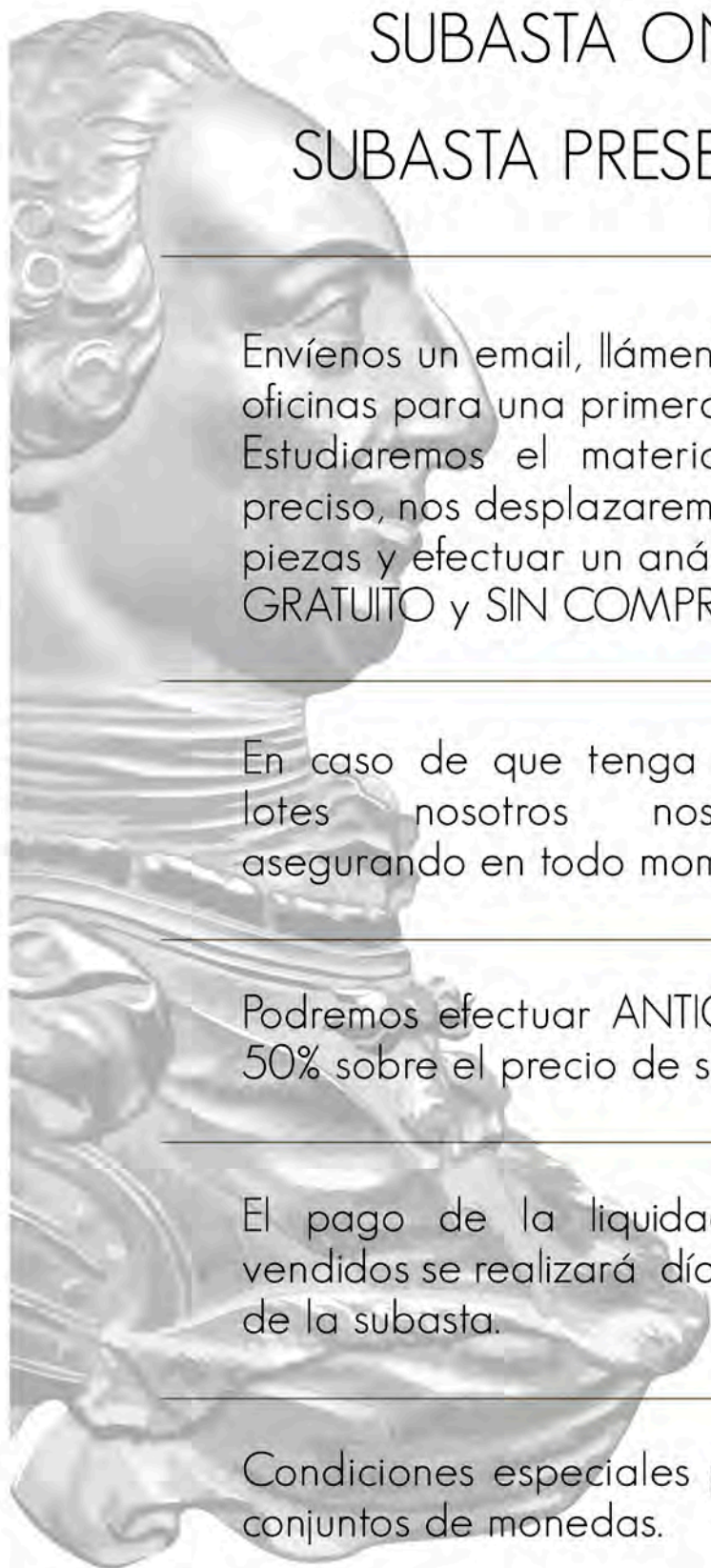







JESÚS VICO

P.V.P. 15 €