



---

---

# 85. Münz-Auktion

Live Bidding Auktion  
in unseren Geschäftsräumen

Antike - Neuzeit

Montag, 14. November 2022 bis  
Mittwoch, 16. November 2022  
jeweils ab 9.30 Uhr



Heidelberger Münzhandlung  
Herbert Grün e. K.  
Gaisbergstr. 40 • 69115 Heidelberg

in Zusammenarbeit mit



FRITZ RUDOLF KÜNKER GMBH & CO. KG  
NOBBENBURGER STR. 4a • 49076 OSNABRÜCK







# HEIDELBERGER MÜNZHANDLUNG HERBERT GRÜN E.K.

## "LIVEBIDDING" AUF HEIDELBERGER-MUENZHANDLUNG.AUEX.DE

Nutzen Sie unsere komfortable Möglichkeit der Teilnahme an unseren Auktionen via Internet von überall auf der Welt. Alles was Sie dazu brauchen ist ein aktueller Webbrowser, wie zum Beispiel Mozilla Firefox®, Google Chrome® oder Microsoft Edge®. Sie können über ein Smartphone, Tablet, Notebook oder PC jederzeit mietbieten.

In unserem bedienerfreundlichen Portal finden Sie auf einen Blick alle wichtigen Informationen zu unseren Losen und Ihren Geboten.

Seien Sie "live" dabei, wenn der Hammer fällt. Hören Sie den Auktionator und sehen Sie das aktuelle Los inkl. aktuellem Gebotsstand sowie Beschreibung. Nutzen Sie die Gelegenheit, Ihre Lieblingsstücke von zu Hause aus oder unterwegs, einfach und bequem per Mausclick zu ersteigern.

*Seien Sie am Bildschirm unser Gast im Saal!  
Wir laden Sie herzlich ein*

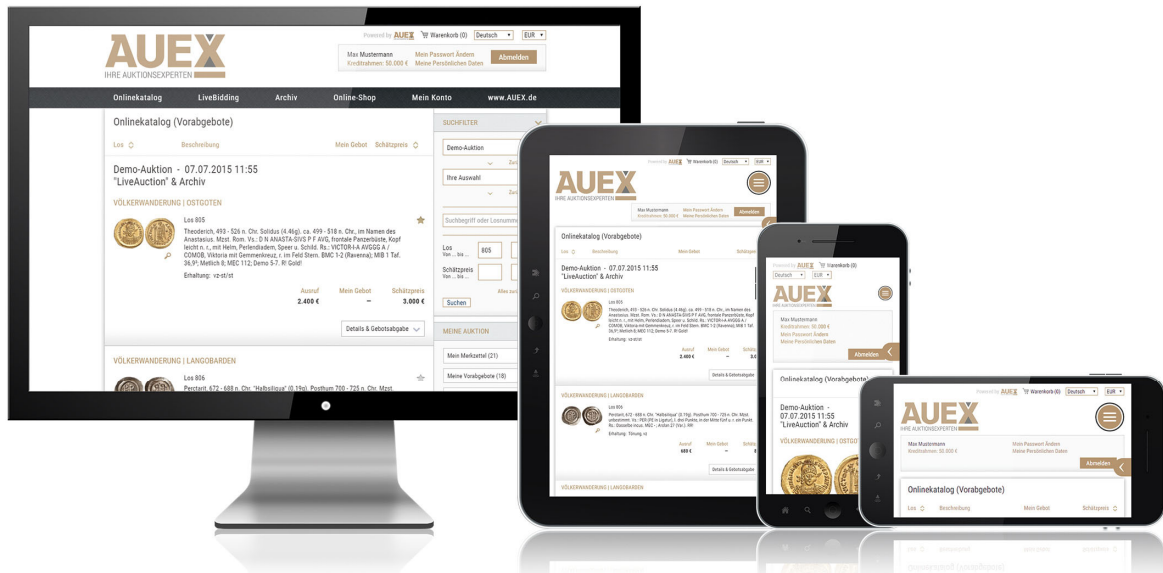

In nur vier Schritten zu Ihrem erfolgreichem Zuschlag:

1. Registrieren Sie sich bitte unter **HEIDELBERGER-MUENZHANDLUNG.AUEX.DE** bis 48 Stunden vor Beginn der Auktion.
2. Aktivieren Sie anschließend die Registrierung über den Link in Ihrer Bestätigungs-E-Mail.
3. Bereits jetzt haben Sie die Möglichkeit, Ihre Gebote abzugeben.
4. Am Auktionstag reicht eine kurze Anmeldung auf **HEIDELBERGER-MUENZHANDLUNG.AUEX.DE** und Sie können jederzeit „live“ in die Auktion einsteigen.

Auch nach einer Auktion laden wir Sie herzlich zu einem Besuch **HEIDELBERGER-MUENZHANDLUNG.AUEX.DE** ein. Neben dem Überblick über Ihre persönlichen Versteigerungsaktivitäten finden Sie hier viele weitere Informationen rund um vergangene und zukünftig anstehende Auktionen.

**HEIDELBERGER-MUENZHANDLUNG.AUEX.DE – IMMER EINEN BESUCH WERT.**

# HEIDELBERGER MÜNZHANDLUNG HERBERT GRÜN E.K.

"LIVEBIDDING" VIA HEIDELBERGER-MUENZHANDLUNG.AUEX.DE

Take advantage of our convenient online auction from anywhere in the world. All you need is an up to date browser, such as Mozilla Firefox®, Google Chrome® or Microsoft Edge®. Bidding can be done via Smartphone, Tablet, Notebook or PC.

On our user friendly portal you will find all the important information on our lots and your bids in one glance.

Be there live when the gavel falls. Hear the auctioneer and see the current lot, including the current bid status and description. Use the opportunity to purchase your favorite items by auction at home or en route, with just a mouse click.

*We welcome you to be our guest  
in our hall via your display screen.*

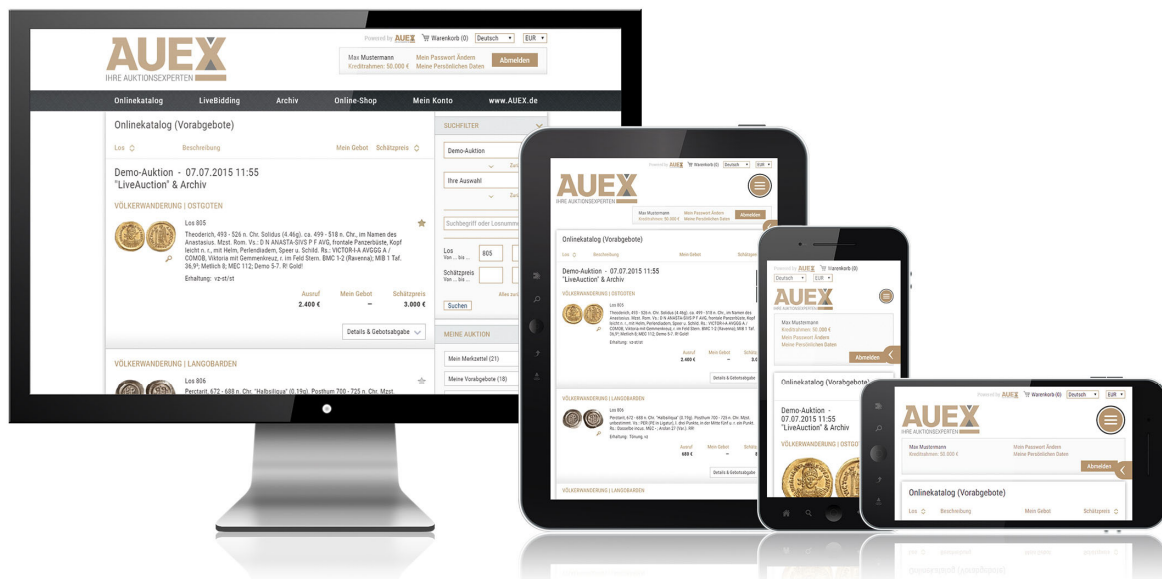

In just four steps to a successful bid:

1. Please register in [heidelberg-muenzhandlung.auex.de](http://heidelberg-muenzhandlung.auex.de) 48 hours before the auction.
2. Activate the registration with the link in your confirmation e-mail.
3. Already you have the opportunity to make your bid.
4. On the auction date all you have to do is login on [heidelberg-muenzhandlung.auex.de](http://heidelberg-muenzhandlung.auex.de) and you can participate live.

After the auction we welcome you to visit [heidelberg-muenzhandlung.auex.de](http://heidelberg-muenzhandlung.auex.de). Beside an overview of all your bid activities you will find more information about past and future auctions.

*HEIDELBERGER-MUENZHANDLUNG.AUEX.DE – ALWAYS WORTH A VISIT.*

## VERSTEIGERUNGSBEDINGUNGEN

Die Versteigerung erfolgt im Auftrag und für Rechnung der Eigentümer nach den deutschen gesetzlichen Vorschriften gegen Zahlung des Kaufpreises in €.

Der Zuschlagpreis bildet die Berechnungsgrundlage für das vom Käufer zu zahlende Aufgeld.

Für Käufer aus Deutschland und den EU-Ländern wird einheitlich ein Aufgeld von 23 % (im Gesamtbetrag ist die gesetzliche Umsatzsteuer enthalten) erhoben. Für Unternehmer i. S. d. UStG wird bei differenzbesteuertem Ware ein Aufgeld von 23% erhoben (im Gesamtbetrag ist die gesetzliche Umsatzsteuer enthalten), bei regelbesteuertem Ware 20% (zzgl. gesetzlicher Umsatzsteuer auf Gesamtbetrag von Zuschlag und Aufgeld). Ausfuhrlieferungen in EU-Ländern können gegen Nachweis der gesetzlichen Voraussetzungen von der Umsatzsteuer befreit werden.

Für Käufer mit Wohnsitz in Drittländern (außerhalb der EU) gilt ein einheitliches Aufgeld von 20%. Wird die Ware vom Käufer selbst oder durch Dritte in Drittländer ausgeführt, wird die gesetzliche Umsatzsteuer berechnet, jedoch bei Vorlage der geforderten Ausfuhrnachweise erstattet. Führen wir die Ware selbst in Drittländer aus, wird die gesetzliche Umsatzsteuer nicht berechnet.

Für Goldmünzen die von der gesetzlichen Umsatzsteuer befreit sind, wird ein Aufgeld von 15 % berechnet.

Im Ausland anfallende Umsatzsteuer und Zölle trägt der Käufer. Die Versandkosten werden dem Käufer nach Aufwand berechnet. Der Zuschlag erfolgt nach dreimaligem Ausruf des höchsten Gebotes und verpflichtet zur Abnahme. Bei Meinungsverschiedenheiten über einen Zuschlag wird die Nummer noch einmal ausgerufen. Der Versteigerer ist berechtigt, Nummern zu trennen oder zu vereinigen. Der Zutritt zur Versteigerung wird nur solchen Interessenten gestattet, die im Besitz eines Kataloges sind.

Es gelten folgende Steigerungsstufen:

bis zu	€ 50,-	€ 2,-
bis zu	€ 100,-	€ 5,-
bis zu	€ 500,-	€ 10,-
bis zu	€ 1000,-	€ 25,-
bis zu	€ 2500,-	€ 50,-
bis zu	€ 10000,-	€ 100,-
bis zu	€ 20000,-	€ 250,-
bis zu	€ 50000,-	€ 500,-
ab	€ 50000,-	€ 1000,-

Nach der Versteigerung erfolgt die Übergabe der ersteigerten Gegenstände nur gegen Barzahlung. Wird die Zahlung oder die Abnahme der ersteigerten Stücke verweigert, so verliert der Käufer seine Rechte daran. Die Stücke können neu versteigert werden, wobei der erste Käufer für einen eventuellen Mindererlös haftet, auf einen höheren Erlös aber keinen Anspruch hat. Der Versteigerer ist nicht verpflichtet, gegen nicht zahlende Käufer (Bieter) gerichtlich vorzugehen.

Schriftliche Aufträge werden gewissenhaft bearbeitet, ohne dass zusätzliche Kosten berechnet werden. Aufträge von uns unbekanntem Kunden können nur berücksichtigt werden, wenn vor der Versteigerung ein Depot hinterlegt wird oder nachprüfbar Bankreferenzen angegeben werden. In diesem Falle behält sich der Versteigerer Lieferung gegen Vorausrechnung vor. Die Versandkosten gehen zu Lasten des Auftraggebers. Ansichtssendungen sind nicht möglich. Unlimitierte Aufträge haben keinen Anspruch auf unbedingte Ausführung und werden höchstens bis zum Zehnfachen des Schätzpreises berücksichtigt. Bei mehreren gleich hohen Geboten entscheidet der Zeitpunkt des Gebotseingangs. Telefonisches Bieten ist nur bei Losen ab € 300,- Ausrufpreis möglich. Sollte eine telefonische Verbindung nicht rechtzeitig zustande kommen, so kann das Auktionshaus nicht dafür verantwortlich gemacht werden.

Bis zur vollständigen Kaufpreiszahlung bleibt das Auktionsgut gemäß § 455 BGB Eigentum des Einlieferers. Erfüllungsort und Gerichtsstand für Wiederverkäufer ist Heidelberg.

Die Angaben im Katalog über Bestimmungen und Erhaltungsgrad sind nach bestem Wissen und mit größtmöglicher Genauigkeit nach den handelsüblichen Kriterien gemacht. Sie gelten jedoch als persönliche Beurteilung und nicht als Zusicherung einer Eigenschaft. Eine Rechts- und Sachmängelhaftung gemäß § 434, 459 ff. BGB wird somit nicht begründet. Der Versteigerer garantiert für die Echtheit des Versteigerungsgutes, soweit sich aus dem Katalog nichts anderes ergibt. Die Gewährleistung ist auf die Höhe des Zuschlagpreises zuzüglich Aufgeld beschränkt.

Begründete Reklamationen können nur innerhalb einer Woche nach Empfang der ersteigerten Stücke berücksichtigt werden. Im Saal anwesende Bieter kaufen wie besehen und können nur versteckte Fehler nach dem Zuschlag beanstanden. Reklamationen sind nicht möglich bei Lots, Erhaltungsangaben geringer als sehr schön, Stücken mit minimalen Randunebenheiten und dergleichen sowie bei nachträglich vom Käufer oder seinen Erfüllungsgehilfen vorgenommene Veränderungen der ersteigerten Stücke (Reinigung etc.).

Wenn Sie die von uns erworbene Ware einem Grading-Service übergeben wollen, übernehmen wir keine Garantie, dass die Münzen dort angenommen oder gemäß unserer Beschreibung eingestuft werden.

Durch Abgabe eines Gebotes werden die vorstehenden Versteigerungsbedingungen anerkannt.

Bitte beachten Sie:

Die im Katalog angegebenen Preise sind Ausrufpreise, die nicht unterschritten werden können!

HEIDELBERGER MÜNZHANDLUNG Herbert Grün e. K.



## AUCTION CONDITIONS

The auction is held on behalf of the owner in accordance with German laws, and in exchange for payment of the purchase price in Euros.

The knock-down price is the basis for calculating the surcharge to be paid by the purchaser. A 23% surcharge is charged to purchasers from Germany and EU countries (the total amount includes the legal sales tax). Entrepreneurs as defined by the German Sales Tax Act are subject to a 23% surcharge (the legal sales tax is included in the total amount) for items subject to capital gains tax, and a 20% surcharge for items taxed as per the usual standards (plus the legal sales tax on the total sum of knock-down price and surcharge). Exports to EU countries may be exempt from the sales tax if proof of the legal requirements is provided.

A standard surcharge of 20% applies to purchasers based in third countries (countries outside the EU). If the item is exported to non-EU countries by the purchaser themselves or by third parties, the legal sales tax is charged, but may be refunded upon presentation of the necessary proof of export. If we export the items to non-EU countries, the legal sales tax is not charged.

A 15% surcharge applies to gold coins exempt from the legal sales tax.

Sales taxes and customs duties incurred abroad are borne by the purchaser. Shipping costs are charged to the purchaser on expense.

The knock-down price is confirmed once the highest bid has been announced three times, and said bidder is then obliged to accept it. In the event of disagreements regarding the knock-down price, the number is announced again. The auctioneer is entitled to split or combine numbers. Auction access is only granted to interested parties in possession of a catalogue.

The following increase levels apply:

Up to	€ 50.-	€ 2.-
Up to	€ 100.-	€ 5.-
Up to	€ 500.-	€ 10.-
Up to	€ 1000.-	€ 25.-
Up to	€ 2500.-	€ 50.-
Up to	€ 10000.-	€ 100.-
Up to	€ 20000.-	€ 250.-
Up to	€ 50000.-	€ 500.-
From	€ 50000.-	€ 1000.-

After the auction, the purchased items are only handed over in exchange for payment. If payment or acceptance of the auctioned items is refused, the purchaser shall abdicate their rights to said items, which can then be re-auctioned. In this case, the initial purchaser is liable for any loss, but is not entitled to any gain. The auctioneer is not obliged to take legal action against non-paying purchasers (bidders).

Written orders shall be processed carefully, without any additional costs being charged. Orders from customers known by us may only be taken into account if a deposit is made beforehand, or verifiable bank references are provided. In this case, the auctioneer reserves the right to deliver in exchange for an advance invoice. The shipping costs are borne by the client. Consignments on approval are not possible. Unlimited orders are not considered unconditional, and are only taken into account up to a maximum of ten times the estimated price. In the event of several identical bids, the time of receipt shall be definitive. The telephone bidding is accepted exclusively on lots with a starting price of € 300.-. The auction house cannot be made responsible for technical problems or misunderstanding.

In accordance with § 455 of the German Civil Code, the auctioned item shall remain the seller's property until full payment of the purchase price. The place of performance and jurisdiction for resellers is Heidelberg.

The catalogue information regarding terms and state of preservation has been compiled to the best of our knowledge and with the highest degree of care, based on customary criteria. However, they are a personal assessment, and do not constitute a guarantee for particular features. Legal and defect liability as per § 434, 459 ff. of the German Civil Code thus does not apply. The auctioneer vouches for the authenticity of the auctioned items, unless otherwise stated in the catalogue. This guarantee is limited to the knock-down price plus surcharge.

Justified complaints may only be taken into account within one week of the auctioned items being received. Bidders attending the auction buy as seen, and can only report hidden defects after the knock down. Complaints cannot be lodged for lots, preservation ratings of less than excellent, items with minimal edge bumps etc., and subsequent modifications made to the auctioned items by the purchaser or their assistants (cleaning etc.).

If you wish to have the purchased item graded, we cannot guarantee that the coins will be accepted or classified as per our description. Submitting a bid implies agreement with the above auction conditions.

Please note:

The prices stated in the catalogue are starting prices which cannot be undercut!

HEIDELBERGER MÜNZHANDLUNG Herbert Grün e. K.



## CONDITIONS DE VENTE AUX ENCHÈRES

La vente aux enchères est effectuée sur ordre et pour le compte du propriétaire, conformément aux dispositions légales allemandes en vigueur, contre paiements du prix de vente en €.

Le prix d'adjudication forme la base du calcul pour l'agio à payer par l'acheteur.

Pour les acheteurs originaires d'Allemagne et des États de l'Union Européenne, nous facturons de façon unitaire un agio de 23 % (le montant total comprend la TVA légale en vigueur). Pour les entrepreneurs aux termes de la loi allemande sur la TVA, nous facturons un agio de 23% pour la marchandise avec imposition de la marge (le montant total comprend la TVA légale en vigueur) et 20% pour les marchandises soumises à la taxation normale (plus la TVA légale en vigueur sur le montant total de l'adjudication et de l'agio). Les livraisons à l'export dans des Etats de l'Union Européenne peuvent être exemptées de la TVA après avoir justifié que les conditions légales afférentes sont remplies.

Pour les acheteurs, domiciliés dans des pays tiers (en dehors de l'UE), un agio de 20% s'applique de façon générale. Si la marchandise est exportée par l'acheteur lui-même ou par des tiers, nous facturons la TVA légale en vigueur mais, sur présentation des justificatifs d'exportation exigés, la TVA sera remboursée. Si nous exportons la marchandise dans des pays tiers nous-mêmes, la TVA légale en vigueur ne sera pas facturée.

Pour les pièces de monnaie en or, qui ne sont pas soumises à la TVA légale en vigueur, nous facturons un agio de 15 %.

La TVA à verser à l'étranger et les frais de douane sont à la charge de l'acheteur. Les frais de port sont facturés à l'acheteur en fonction des frais effectivement occasionnés.

L'adjudication se fait après avoir annoncée trois fois l'enchère la plus élevée. L'adjudication engage à la réception de la marchandise. En cas de différends concernant une adjudication, le numéro est mis aux enchères encore une fois. Le commissaire-priseur est en droit de séparer ou de réunir des marchandises pour la vente aux enchères. L'accès à la vente aux enchères n'est autorisé qu'aux personnes intéressées, qui sont en possession d'un catalogue.

Ce sont les enchères min. suivantes qui s'appliquent:

Jusq'à	€ 50.-	€ 2.-
Jusq'à	€ 100.-	€ 5.-
Jusq'à	€ 500.-	€ 10.-
Jusq'à	€ 1000.-	€ 25.-
Jusq'à	€ 2500.-	€ 50.-
Jusq'à	€ 10000.-	€ 100.-
Jusq'à	€ 20000.-	€ 250.-
Jusq'à	€ 50000.-	€ 500.-
à partir de	€ 50000.-	€ 1000.-

Après la vente aux enchères, la remise des marchandises achetées aux enchères ne s'effectue que contre paiement comptant. Si le paiement ou la réception des objets achetés aux enchères est refusé, l'acheteur n'a plus aucun droit sur lesdits objets. Les objets peuvent être remis aux enchères, sachant que le premier acheteur est responsable d'un éventuel moins-perçu mais n'a aucun droit sur un produit supérieur de la vente. Le commissaire-priseur n'est pas tenu d'engager une procédure judiciaire contre l'acheteur (enchérisseur) qui ne paie pas.

Les commandes écrites sont traitées consciencieusement, sans facturation de frais supplémentaires. Nous ne pouvons tenir compte de commandes de clients, que nous ne connaissons pas, que si un dépôt de garantie est effectué avant la vente aux enchères ou si le client nous remet des références bancaires vérifiables. Dans ce cas, le commissaire-priseur se réserve le droit de ne procéder à la livraison que contre facturation d'avance. Les frais de port sont à la charge du client. Des envois pour examen ne sont pas possibles. Les commandes illimitées ne donnent pas droit à une exécution inconditionnelle et sont prises en compte au maximum jusqu'à dix fois le prix estimatif. S'il y a plusieurs enchères de même montant, c'est le moment de réception de l'enchère qui est déterminant. Des offres téléphoniques ne sont possibles que pour les lots à partir de 300.- euro prix de départ. La maison d'enchères ne pourra pas être tenue responsable au cas un appel téléphonique arrive trop tard. Aux termes du § 455 du code civil allemand, la marchandise, vendue aux enchères, reste la propriété du fournisseur jusqu'au paiement intégral du prix de vente. Le lieu d'exécution et de juridiction compétente pour les revendeurs est Heidelberg.

Les informations dans le catalogue, concernant les stipulations et le degré de conservation, sont fournies en toute conscience et avec la plus grande précision, conformément aux critères en usage dans le commerce. Elles valent comme évaluation personnelle et non comme assurance d'une propriété. Elles ne motivent en aucun cas une responsabilité juridique et pour défaut d'une qualité assurée aux termes des § 434, 459 et suivants du code civil allemand. Le commissaire-priseur garantit l'authenticité de la marchandise vendue aux enchères, dans la mesure où aucune mention contraire ne figure dans le catalogue. La garantie est limitée au montant du prix d'adjudication plus un agio.

Les réclamations justifiées ne peuvent être prises en compte qu'en l'espace d'une semaine après réception des marchandises achetées aux enchères. Les enchérisseurs, présents dans la salle, achètent la marchandise « telle quelle ». Après l'adjudication, ils ne peuvent réclamer que des vices cachés. Les réclamations sont impossibles pour les lots, les informations concernant l'état de conservation qualifié d'inférieur à très beau, les objets avec des irrégularités minimales au niveau des bords et autres ainsi que pour des modifications effectuées ultérieurement sur les objets vendus aux enchères par l'acheteur ou ses auxiliaires d'exécution (nettoyage etc.).

Si vous souhaitez remettre les marchandises achetées chez nous à un Grading-Service, nous n'assumons aucune garantie que les pièces de monnaie y seront acceptées ou classées conformément à notre description.

La participation aux enchères entraîne la reconnaissance des conditions de vente aux enchères ci-dessus.

Veuillez tenir compte de ce qui suit :

Les prix, indiqués dans le catalogue, sont des prix d'appel et les enchères ne peuvent en aucun cas être inférieures à ces prix !





# INHALTSVERZEICHNIS

## Antike Münzen

Keltische Münzen	1–12
Griechische Münzen	13–45
Römische Provinzialmünzen	46–74
Römische Münzen	75–366
Byzantinische Münzen	367–375
Lots Antiker Münzen	376–378

## Ausländische Münzen

### – Europa

Albanien	379
Baltikum	380–383
Belgien	384–388
Bulgarien	389–393
Dänemark	384–398
England	399–425
Frankreich	426–473, 3025–3036
Griechenland	474–476
Italien	477–492, 3037
Jugoslawien	493
Liechtenstein	494–498
Monaco	499–501
Niederlande	502–516
Norwegen	517
Polen	518–521, 3039
Portugal	522–525
Rumänien	526–531
Russland	532–544
San Marino	545–546
Schweden	547–550
Schweiz	551–560
Serbien	561
Spanien	562–565
Tschechoslowakei	566
Ungarn	567–597
Zypern	598

### – Übriges Ausland

Afghanistan	599
Argentinien	600
Australien	601–604
Bolivien	605–606
Brasilien	607
Chile	608
China	609–623
Haiti	624
Hawaii	625
Hong Kong	626–628
Indien	629
Iran	630
Israel	631–632
Kanada	633
Kolumbien	634
Mexiko	635–647
Mongolei	648
Niederländisch Indien	649

Oman	650
Pakistan	651
Peru	652–654
Philippinen	655–660
Straits Settlements	661
Südafrika	662–666
Tunesien	667
USA	668–682
Venezuela	683
Zentralamerikanische Republik	684
Lots Ausland	685–690

## Römisch–Deutsches Reich – Österreich

692–760, 3038

## Geistliche und weltliche Standesherrn

Böhmen	761
Dietrichstein	762
Gurk	763
Olmütz	764–767
Salzburg	768–774
Schlick	775–776
Siebenbürgen	777–778
Wallenstein	779

## Deutsche Länder und Städte vor 1871

Anhalt – Bernburg	780
Anhalt – Zerbst	781
Augsburg	782–784
Baden – Baden	785
Baden – Durlach	786–797
Bamberg	798–800
Bayern	801–1001
Brandenburg – Franken	1002
Brandenburg – Ansbach	1003–1008
Brandenburg – Bayreuth	1009–1015
Braunschweig – Calenberg – Hannover	1016–1025
Braunschweig – Wolfenbüttel	1026–1036
Bremen	1037–1038
Deutscher Orden	1039–1040
Eichstätt	1041–1042
Emden	1043
Fränkischer Kreis	1044–1048
Frankfurt	1049–1062
Freiburg	1063
Friedberg	1064
Fürstprimatische Staaten	1065
Fugger – Babenhausen – Wellenburg	1066
Fulda	1067–1070
Halberstadt	1071
Hamburg	1072–1078
Hanau – Münzenberg	1079–1080
Hannover	1081–1087
Harz	1088–1090
Herrenrode / Eichsfeld	1091
Hessen – Darmstadt	1092–1097

Hessen – Homburg	1098
Hessen – Kassel	1099–1102
Hohenlohe	1103
Hohenlohe – Neuenstein	1104
Hohenlohe – Neuenstein – Neuenstein	1105
Hohenlohe – Waldenburg – Pfedelbach	1106–1108
Hohenlohe – Waldenburg – Schillingsfürst	1109–1110
Hohenzollern – Hechingen	1111
Hohenzollern – Sigmaringen	1112
Jever	1113
Jülich	1114
Kempten	1115
Köln	1116–1118
Konstanz	1119–1120
Lauenburg	1121
Lindau	1122
Lübeck	1123–1124
Mainz	1125–1232, 3041
Mansfeld	1233–1234
Mecklenburg – Schwerin	1235, 3042
Montfort	1236
Mühlhausen	1237
Münster	1238–1239
Nassau – Usingen – Weilburg	1240–1242
Nordhausen	1243
Nürnberg	1244–1256
Oettingen	1257
Oldenburg	1258
Osnabrück	1259
Passau	1260
Pfalz	1261–1273
Pfalz – Oberpfalz	1274
Pfalz – Simmern	1275
Preussen	1276–1320, 3043–3044
Regensburg	1321–1323
Rottweil	1324

Sachsen	1325
Sachsen – Albertinische Linie	1326–1391
Sachsen – Altenburg	1392–1394
Sachsen – Coburg	1395–1399
Sachsen – Coburg – Eisenach	1400–1410
Sachsen – Coburg – Gotha	1411–1413
Sachsen – Coburg – Saalfeld	1414–1426
Sachsen – Gotha – Altenburg	1427
Sachsen – Henneberg – Ilmenau	1428–1429
Sachsen – Lauenburg	1430
Sachsen – Meiningen	1431
Sachsen – Weimar	1432–1436
Sayn – Wittgenstein – Berleburg	1437–1438
Sayn – Wittgenstein – Hohenstein	1439–1491
Schaumburg – Lippe	1492
Schleswig – Holstein – Gottorp	1493
Schwäbisch Hall	1494–1495
Schwarzburg – Arnstadt	1496
Schwarzburg – Rudolstadt	1497
Seligenstadt	1498
Speyer	1499–1500
Stolberg – Stolberg und Stolberg – Rossla	1501
Trier	1502
Ulm	1503
Westfalen	1504–1505, 3046
Württemberg	1506–1516
Würzburg	1517–1529
Lots Altdeutschland	1530–1533
<b>Goetz-Medaillen</b>	1534–1539
<b>Miscellanea</b>	1540–1542
<b>Schützenmedaillen</b>	1543–1547
<b>Zeitgeschichte</b>	1548–1556
<b>Medaillen-Lots</b>	1557–1560

## Reichsmünzen

### Kleinmünzen

J.1, EPA 1	1561–1596
J.2, EPA 11	1597–1626
J.3, EPA 17	1627–1660
J.4, EPA 27	1661–1697
J.5, EPA 40	1698–1719
J.6, EPA 41	1720–1729
J.7, EPA 44	1730–1749
J.8, EPA 45	1750–1759
J.9, EPA 55	1760–1802
J.10, EPA 2	1803–1830
J.11, EPA 12	1831–1838
J.12, EPA 18	1839–1880
J.13, EPA 28	1881–1934
J.14, EPA 42	1935–1943
J.15, EPA 46	1944–1949
J.16, EPA 47	1950–1976
J.17, EPA 56	1877–2065
J.18, EPA 43	2066–2070

### Silbermünzen der Deutschen Länder und Hansestädte

Anhalt	2071–2082
Baden	2083–2131
Bayern	2132–2184
Braunschweig	2185–2189
Bremen	2190–2192
Hamburg	2193–2224
Hessen	2225–2252
Lippe	2253–2257
Lübeck	2258–2275
Mecklenburg – Schwerin	2276–2282
Mecklenburg – Strelitz	2283–2284
Oldenburg	2285–2294
Preussen	2295–2383
Reuss	2384–2391
Sachsen	2392–2456
Sachsen – Altenburg	2457–2461
Sachsen – Coburg – Gotha	2462–2465
Sachsen – Meiningen	2466–2483
Sachsen – Weimar – Eisenach	2484–2500

Schaumburg – Lippe	2501–2505
Schwarzburg – Rudolstadt	2506
Schwarzburg – Sondershausen	2507–2512
Waldeck – Pyrmont	2513
Württemberg	2514–2562

### Goldmünzen der Deutschen Länder und Hansestädte

Anhalt	2563–2569
Baden	2570–2580
Bayern	2581–2589
Braunschweig	2590
Bremen	2591–2592
Hamburg	2593–2595
Hessen	2596–2607
Lübeck	2608
Mecklenburg – Schwerin	2609–2610
Preussen	2611–2625
Reuss	2626
Sachsen	2627–2634
Sachsen – Coburg – Gotha	2635
Sachsen – Meiningen	2636–2639
Sachsen – Weimar – Eisenach	2640–2643
Württemberg	2644–2649

### Ersatzmünzen des 1. Weltkrieges

### Weimarer Republik

### Drittes Reich

### Deutschland unter alliierter Besetzung

### Deutsche Nebengebiete und Kolonien

### Bundesrepublik Deutschland

### Proben, Verprägungen und Diverses

### Umfangreiche Sammlungen und Lots

### Papiergeld

Ausland	3025–3039
Deutschland	3040–3054

## WICHTIGER HINWEIS

Alle in diesem Katalog angebotenen Lose unterliegen der Differenzbesteuerung nach § 25a UStG.

Unser Auktionskatalog im Internet:

<http://www.hdmhg.de>

**SIXBID.COM**  
EXPERTS IN NUMISMATIC AUCTIONS



 **NumisBids.com**

**bidder**

Herausgeber: Heidelberger Münzhandlung Herbert Grün e. K., D-69115 Heidelberg

Druck: Meister Print & Media GmbH, 34123 Kassel

Digitale Fotografie: B. Seifert, Lübke & Wiedemann KG, D- 71229 Leonberg

Printed in Germany

© Heidelberger Münzhandlung, Oktober 2022



162



43



248



402



366



402



443



430



443



436



411



787



411



958



958



1076



1075



1076



1266



1197



1267



1211



1268



1315



1235



1499



1112



1499



1321



1321



1503



1503



1500



1519



1500

# Antike Münzen

## KELTISCHE MÜNZEN



1

### GALLIEN

- 1 Lot von 2 Stück: Coriosolites, Billon-Stater. Lockenkopf / Pferd, unten Eber; Sequani. Potin. "Grosse Tête" mit Diadem / Bock. Cast. 214, 777 f. ss 60,-



2



4



3

### -Mediomatrici (Metz)

- 2 Bronze. Männerkopf, ARC (AMBACTI) / Stier in Blattkreis. LT 8986; Scheers Serie 139,500 3,37 g grüne Patina, s - ss 50,-

### - Treveri (Trier)

- 3 Bronze, um 10 v. Chr: Kopf mit Diadem / Stier, GERMANVS INDVTILLI. LT 9248; Scheers 740; RPC 506 2,63 g hellgrüne Patina, min. Sfr. am Rand, ss - vz 75,-

### - Leuci (Toul)

- 4 Quinar, Solima. Grober Kopf n. links / Pferd (Hinterteil) n. rechts, darunter Krebs. LT 9025; Castelin 564; Slg. Lanz 1035; Dembski 361 (Lingones) 1,84 g dezentriert, ss 75,-



5



6



7



8



- 5 Potin. Glatter Kopf n. links / Eber, darunter drei Halbkreise. LT - ; Scheers Tf. 23,670 3,40 g schwarze Glanzpatina, ss 30,-

- 6 Potin. Kopf mit Diadem n. links / Eber, darunter Blume. Scheers Tf. 23,664 3,89 g dunkle Patina, ss 30,-

### - Remi (Reims)

- 7 Potin. Zopfmannlein mit Torques und Lanze / "Bär frisst Schlange". LT 8124; Scheers 684; DT 155 5,58 g ss 40,-

### - Senones

- 8 Potin. Kopf mit langen Strähnen / Pferd. LT 7417 4,48 g s - ss 25,-



2:1



9



2:1

## SÜDDEUTSCHLAND

### - Vindelici

- 9 Goldstater, "Regenbogenschüsselchen". Vogelkopf in Blattkranz / Torques mit fünf Kugeln.  
Kellner Typ IIC; Slg. Flesche 298 **Gold** 7,20 g winz. Druckstelle, f. ss / ss 1 000,-



1,5:1



10



1,5:1

- 10 Büschel-Quinar. Büschel / Incusum des Avers. Kellner - 1,44 g ss 75,-



1,5:1



11



1,5:1

- 11 Kleinsilber, Typ Manching 2a. Kopf n. links mit langer spitzer Nase / Pferd mit Punktauge, unten Winkelspitz. Kellner - 0,30 g ss / ss - vz 90,-



1,5:1



12



1,5:1

## BOIER IN BÖHMEN

- 12 1/3-Goldstater. Glatter Buckel, am Rand eine Ansammlung von Punkten / Zwei Körner, unten parallele Linien, Feld sonst leer. Dembski - , vgl. 552 ff.; Paulsen - , vgl. Tf. E **Gold** 2,42 g ss - vz 900,-



## GRIECHISCHE MÜNZEN



14



13



14

### KALABRIEN

#### - Taras ( Tarentum )

#### Römische Allianz, 272 - 235 v. Chr.

- 13 Didrachme. Reiter, Magistrat Apollonios / Taras auf Delphin, vor ihm Nike.  
Vlasto -, vgl. 894-897; SNG ANS - ; vgl. 1212-1216 6,25 g getönt, ss 200,-

### SIZILIEN

#### - Mamertini

- 14 Pentonkion, 220-200 v. Chr. Areskopf / Reiter neben Pferd.  
Calciati 25; HGC 849 10,73 g kl. Sfr. am Rand, ss 40,-



16



15



16

### KÖNIGREICH MAKEDONIEN

#### Philippos II., 359 - 336 v. Chr.

- 15 Tetradrachme, Amphipolis. Zeuskopf / Siegesreiter.  
Le Rider 446; SNG ANS 552 14,07 g dunkle Tönung, ss 250,-

#### Alexander III., "der Große", 336 - 323 v. Chr.

- 16 Tetradrachme, Mesembria. Herakleskopf / Thronender Zeus. Beamtenname DIOSKVRIDA.  
Price 10044: Karayotov 222 (Typ M36) 16,71 g ss 200,-



18



17



18

- 17 Drachme, Miletos. Herakleskopf / Zeus, Beizeichen Blitz.  
Price 2088, M. 11 4,22 g ss 40,-

### KÖNIGREICH VON PAIONIEN

#### Lykkeios, 356 - 335 v. Chr.

- 18 Tetradrachme. Apollonkopf n. links / Herakles mit dem nemäischen Löwen kämpfend.  
SNG ANS -, vgl. 1020/1021 (jeweils Kopf rechts); AMNG III/2, 199.3;  
Paionian Hoard 64 (Sothebys 1969) beidseits stempelgleich R! 13,60 g f. vz 350,-



19

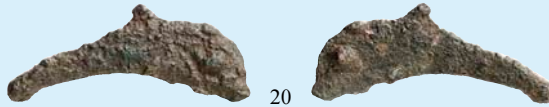

20



19

## KÖNIGE VON THRAKIEN

**Lysimachos, 323 - 281 v. Chr.**

- 19 Tetradrachme, Ainos. Alexanderkopf mit Ammonshorn / Thronende Athena mit Nike, im Feld Kultbild des Hermes Perpheraios (Herme)  
Thompson - , vgl. 257; SNG Dell. 783 (Revers stempelgleich) 16,51 g ss 200,-

## SARMATIEN

**- Olbia**

- 20 Bronze in Delphininform, 5. Jhdt. v. Chr. SNG BA 360 ff. 1,87 g ss 30,-



21



23



22



## THESSALIEN

**- Larisa**

- 21 Drachme, Ende 4. Jhdt. v. Chr. Nymphenkopf fast frontal / Grasendes Pferd.  
SNG Cop. 121 6,20 g ss 200,-

## AIGINA

- 22 Stater, 445-431 v. Chr. Landschildkröte / Unterteiltes Quadratum incusum.  
BMC 11,137,149 12,48 g ss 250,-

## KORINTHIA

**- Korinthos**

- 23 Stater, 415-387 v. Chr. Pegasus / Athenakopf, Beizeichen Efeublatt.  
Ravel 370 8,47 g getönt, ss 200,-



25



24



25

## ATTIKA

**- Athenai**

- 24 Tetradrachme, 454 - 404 v. Chr. Athenakopf / Eule. HGC 1597 17,18 vz 1 000,-

## AIOLIS

**- Myrina**

- 25 Stephanophore Tetradrachme, 2. Jhdt. v. Chr. Apollonkopf / Stehender Apollon von Grynaion in Lorbeerkranz,  
SNG v. Aul. 1662 16,67 g Sfr. am Rand, ss - vz 500,-



26



27



1,5:1



27



26

### KÖNIGREICH PERGAMON

**Attalos I. Soter, 241 - 197 v. Chr.**

26 Tetradrachme. Kopf des Philetairos / Thronende Athena. BMC 15,117,45 16,90 g ss 250,-

### KÖNIGREICH LYDIEN

**Zeit des Kroisos, 2. Hälfte 7. Jhd. bis ca. 560 v. Chr.**

27 Elektron-Trite, Sardeis. Löwenkopf mit Nasenwarze / Zweigeteiltes Incusum.  
SNG München 1; Weidauer 86 ff. **Elektron** 4,67 g  
2x Wechslermarken auf dem Löwenkopf, mehrere auf dem Rand, ss 800,-



28



30



29



### PAMPHYLIEN

**- Aspendos**

28 Stater, 420-370 v. Chr. Zwei Ringer / Schleuderer, Kontrollbuchstaben N F.  
SNG France 101 10,68 g l. korrodiert, ss 200,-

29 Ein weiteres, ähnliches Exemplar. Kontrollbuchstaben Sigma + K.  
SNG France 107 10,48 g l. korrodiert, ss 200,-

### KILIKIEN

**- Kelenderis**

30 Stater, 425-400 v. Chr. Reiter / Kniender Ziegenbock.  
SNG France -, vgl. 52; SNG v. Aul. -, vgl. 5623 10,73 g vz 300,-



1,5:1



31



1,5:1



### ACHAIMENIDENREICH

**Zeit von Artaxerxes I. bis Dareios III., 450 - 330 v. Chr.**

31 Goldstater = Dareike. Großkönig im Knielauf mit Speer und Bogen / Quadratum incusum.  
S. 4679; BMC Tf. 24; Sunrise 24 (Darius I.-Xerxes II.) **Gold** 8,40 g ss 1200,-



32



33



34



### PARTHERREICH

**Mithradates II., 123 - 88 v. Chr.**

32	Drachme. Rev. Thronender Arsakes, ein L am rechten Bein ist kein Buchstabe, sondern Zierrat.	Sellw. 26/1; Shore 77 4,18 g vz 100,-
----	--	---------------------------------------

**Phraates IV., 38 - 2 v. Chr.**

33	Drachme, Ekbatana. Rev. Thronender Arsakes.	Sellw. 52/10 1,83 g ss+ 50,-
----	---	------------------------------

**Vonones II., 51 n. Chr.**

34	Drachme. Frontalbüste / Thronender Arsakes.	Sellw. 67/1 3,59 g Rev. Fleck, ss 60,-
----	---	--

### SASANIDENREICH

**Vahran V., 420 - 438**

35	Lot von 6 Stück: Verschiedene Drachmen.	prfr 240,-
----	---	------------



36



**Hormizd IV., 579 - 590 n. Chr.**

36	Lot von 2 Stück: Drachmen, Jahr 2, Fars und Jahr 4, RAM.	ss 50,-
----	--	---------



37



ex 38



37

**Ardaser III., 628 - 629**

37	Drachme, Jahr 2, Mzst. ZR.	Göbl - ; Paruck 474 3,77 g ss 60,-
----	----------------------------	------------------------------------

38	Lot von 25 Stück: Drachmen. Kavad I., Xusro I. (8x), Hormizd IV. (9x) und Xusro II. (7x).	ss 450,-
----	---	----------



39



40



39

### SELEUKIDENREICH

**Antiochos II. Theos, 261 - 246 v. Chr.**

- 39 Tetradrachme, Seleukeia am Tigris. Kopf des Antiochos I. / Thronender Apollon.  
Newell ESM 181 17,04 g ss+ 200,-

### IUDAEA

- 40 Lot von 3 Stück: Bronzen. Herodes, Jahr 3 (Schrift um Dreifuß / Gefäß zwischen Palmzweigen); Pontius Pilatus, Jahr 17 = 30 n. Chr. (Lituus / Datierung); Nabatea-Petra, Rabbel II, 71-106 n. Chr. (Büsten von Rabbel und seiner zweiten Frau Hagru / Schrift).  
Mesh. 37, 230; SNG ANS 1452 s - ss 100,-



42



41



42

### PTOLEMÄERREICH

**Ptolemaios I. Soter, 305 - 283 v. Chr.**

- 41 Tetradrachme. Rev. Adler auf Blitz, im Feld P - A, hinter dem Adler dünne Graffiti.  
BMC 6,23,84; Noeske 25; SNG Cop. - 14,03 g ss 250,-

**Ptolemaios III. Euergetes, 246 - 221 v. Chr.**

- 42 Bronzedrachme = Sechziger. Zeuskopf / Adler auf Blitz, Beizeichen Füllhorn.  
Weiser 71; Svor. 964; SNG Cop. 171 59,88 g schwarze Patina, f. ss 75,-



1,5:1



43



1,5:1

**Ptolemaios IV. Philopator, 221 - 204 v. Chr.**

- 43 Mnaion = Octodrachme, Alexandria. Büste mit Strahlenkrone und Dreizack / Füllhorn mit Strahlendiadem, Kontrollbuchstaben Delta-I.  
CPE 888; SNG Cop. 196 Gold 27,73 g Rev. Reste von Prägeglanz, ss 11 000,-



44



45



44

**Ptolemaios VI. Philometor, 180 - 145 v. Chr., unter dem Vormund Eulaios, 176 - 170 v. Chr.**

44 Bronze, Salamis. Zeuskopf / Adler, im Feld Lotosblüte, unten EUL-Monogramm.  
BMC 16, Weiser -, vgl. 151 (anderes Nominal) 33,49 g schwarze Patina, ss / f. ss 60,-

### ZEUGITANA

**- Karthago**

45 Bronze, 300-264 v. Chr. Tanitkopf / Pferdekopf, davor punischer Buchstabe K.  
Alexandropoulos 579 4,61 g dunkelgrüne Patina, ss 40,-

## RÖMISCHE PROVINZIALMÜNZEN



46



### MAKEDONIEN

**- Amphipolis**

**Augustus, 27 v. Chr. - 14 n. Chr.**

46 Lot von 2 Stück: Bronzen. Augustuskopf / Kaiser mit Genius auf Podest bzw. Artemis auf Stier reitend.  
SNG ANS 157, 165 s - ss 60,-



47

**- Philippi**

**Augustus, 27 v. Chr. - 14 n. Chr.**

47 Lot von 3 Stück: Bronzen. Augustuskopf / Priester mit Ochsen gespannt.  
RPC 1656 dunkelgrüne Patina, ss 75,-



48

48 Lot von 4 Stück: Mittelbronzen. Kopf des Augustus (3x) bzw. Claudius (1x). Rev. Jeweils Podest mit den Statuen von Caesar und Augustus.  
RPC 1650, 1653 s - ss 100,-



49

**Zeit von Claudius - Nero**

49 Lot von 2 Stück: Bronzen. Victoria / Drei Standarten. RPC 1651 ss 40,-



51

50

52

50

51

**- Thessalonika**

**Tiberius, 14 - 37**

50 Bronze. Büsten von Tiberius / Livia. RPC 1567 10,35 g grüne Patina, ss 50,-

**MOESIA INFERIOR**

**- Tomis**

**Septimius Severus, 193 - 211**

51 Tetrassarion. Rev. Reitender Kaiser. AMNG 2763 10,21 g ss 40,-

**MYSIEN**

**- Attaos**

**Traianus, 98 - 117**

52 Bronze. Rev. Demosbüste. RPC 1755; v. Fritze 367 3,33 g ss 40,-



53

54

**PHRYGIEN**

**- Kibyra**

**Diadumenianus Caesar, 217 - 218**

53 Bronze. Rev. Thronender Zeus mit Blitz und Zepter.  
 SNG v. Aul. 3739 (stempelgleich); Lindgren II, 923 (stempelgleich) Provenienz aus den Sammlungen  
 A. Rhusopoulos (Hirsch, München 13, 1905, 4111), Th. Prowe (Egger, Wien 46, 1914-1669);  
 J. P. Righetti (MMD 16, 2005, 531) 16,95 g braune Patina, l. Kr., ss+ 250,-

**PISIDIEN**

**- Antiochia**

**Iulia Domna, gest. 217**

54 Großbronze. Rev. Stehender Mondgott Mên.  
 SNG v. Aul. 4928; SNG France 1121 23,64 g schwarze Patina, ss 100,-



55



56



55 Großbronze. Rev. Stehende Nike.  
BMC - ; Kraft - ; SNG v. Aul. - ; SNG France - , vgl. 1125 26,49 g ss 100,-

**Caracalla, 198 - 217**

56 Großbronze. Rev. Wölfin mit den Zwillingen.  
SNG v. Aul. 4939; SNG Cop. 47; SNG France 1141 23,53 g s 50,-



58



57



58

**Iulia Mamaea, gest. 235**

57 Großbronze. Rev. Wölfin mit den Zwillingen.  
Krzyzanowska I/1 **von großer Seltenheit!** 19,45 g ss 150,-

**Gordianus III., 238 - 244**

58 Großbronze. Rev. Mên mit Zepter und Nike-Statuette neben Säule stehend, davor Hahn.  
SNG v. Aul. - ; SNG France 1193 (stempelgleich) Ex Peus 378 (2004) 1064 26,55 g ss 150,-



59



60



59 Großbronze. Rev. Die römische Wölfin mit den Zwillingen.  
SNG v. Aul. 4952; SNG France 1198 25,81 g hellgrüne Patina, kl. Kr., ss 100,-

60 Großbronze. Rev. Schreitender Mars.  
SNG v. Aul. 8574; SNG France 1223 20,97 g ss 75,-



61



61 Großbronze. Rev. Stehender Ares mit Lanze und Schild.  
Kraft Tf. 110,38; SNG France 1224 (stempelgleich) 23,84 g Rev. kl. Sfr., ss 75,-





62



63



62 Großbronze. Rev. Stehender Kaiser in Quadriga, von Nike bekränzt, davor Personengruppe.  
 SNG v. Aul. 4965 (stempelgleich); SNG France - ; Ex Gorny 130 (2004) 1864 25,43 g  
 goldbraune Patina, Rev. Stempelfehler, f. ss 150,-

63 Großbronze. Rev. SR in Schriftkreis.  
 SNG v. Aul. -, vgl. 4963; SNG France 1228/1241 var.; zur Bedeutung der Buchstaben  
 SR siehe Kraft S. 95 24,56 g schwarze Patina, ss 150,-



64



65



64 Großbronze. Rev. Zwei Victoriae halten Schild vor Palme, darunter zwei Gefangene.  
 SNG France 1229 25,94 g l. korrodiert, ss 100,-

65 Großbronze. Rev. Priestergeräte. BMC 106; SNG France 1253 28,41 g dunkelgrüne Patina, ss 150,-



67



66



68



## KAPPADOKIEN

- Caesarea

Vespasianus, 69 - 79

66 Hemidrachme. Rev. Stehende Nike. Syd. 94; RPC 1659 1,65 g ss 50,-

## SYRIEN

- Antiocheia

Augustus, 27 v. Chr. - 14 n. Chr.

67 Tetradrachme, Jahr 29/13 = 2 v. Chr. Rev. Tyche über Flußgott. Prieur 54; RPC 4155 15,07 g ss 100,-

Vespasianus, 69 - 79

68 Tetradrachme, Jahr 2. Rev. Büste des Titus. Prieur 107; RPC 1941 15,03 g ss 50,-



69



70



69

**Traianus, 98 - 117**

69 Mittelbronze, Jahr 2, Mzst. Rom für Syrien. Rev. Eichenkranz mit griechischem Text.  
RPC 3653; SNG Cop. 185 12,87 g ss 50,-

**AEGYPTUS**

**- Alexandria**

**Tiberius, 14 - 37**

70 Tetradrachme, Jahr 7. Büsten von Augustus und Tiberius. SNG Cop. 47 13,51 g ss - vz 100,-



71



72



71 Tetradrachme, Jahr 7. Ähnlich wie die vorige. Datt. 78; RPC 5089 12,81 g ss 75,-

**Claudius, 41 - 54**

72 Tetradrachme, Jahr 4. Rev. Stehende Messalina. Datt. 125; SNG Cop. 63 13,00 g ss 100,-



73



74



**Nero, 54 - 68**

73 Tetradrachme, Jahr 10. Rev. Büste der Poppaea. SNG Cop. 113 13,55 g ss 100,-

**Hadrianus, 117 - 138**

74 Tetradrachme, Jahr 18. Rev. Thronender Sarapis, davor Kerberos. Datt. 1479; RPC 5871 13,02 g ss 50,-

**Wir bitten um rechtzeitige Übersendung  
Ihrer Aufträge, damit eine sorgfältige  
Bearbeitung gewährleistet ist.**

# RÖMISCHE MÜNZEN



75



76



75

## RÖMISCHE REPUBLIK

### Anonym

- 75 Sextans, 217-215 v. Chr. Mercuriuskopf / Prora. Cr. 38/5; S. 85 29,84 g schwarze Patina, ss / s 50,-  
 76 Uncia, 217-215 v. Chr. Solbüste / Zwei Sterne und Wertzeichen über Mondsichel. Cr. 39/4; S. 96 11,07 g s 40,-



77



77



78



- 77 Lot von 2 Stück: Triens und Semuncia, 215 - 212 v. Chr. Minervakopf / Prora, Mercuriuskopf / Prora. Cr. 41/7b, 41/11 f. ss 60,-  
 78 Denar, nach 211 v. Chr. Romakopf / Reitende Dioskuren. Cr. 44/5; S. 140 4,42 g ss 150,-



80



79



81



- 79 Lot von 3 Stück: Triens und Quadrans, nach 211 v. Chr. Minervakopf / Prora, Herculeskopf / Prora. Cr. 56/4, 56/5 (2 Var.) s - ss 75,-  
 80 Denar, 260-200 v. Chr., Typ Stab / Feder. Romakopf / Reitende Dioskuren, darunter Feder. Cr. 130/1; S. 206 2,77 g ss 75,-

### P. Cornelius Sulla

- 81 Denar, 151 v. Chr. Romakopf / Victoria in Biga. Cr. 205/1; S. 386 3,62 g ss 75,-



82



83



84



- 82 Denar, 146 v. Chr. Romakopf / Reitende Dioskuren, darunter springender Hund. Cr. 219/1e; S. 411 3,76 g ss 75,-  
**C. Antestius**  
 83 Denar, 140 v. Chr. Romakopf / Iuppiter in Quadriga. Cr. 227/1a; S. 446 R! 3,73 g ss 200,-  
**M. Aufidius**  
 84 Denar, 137 v. Chr. Romakopf / Auffindung der Wölfin mit den Zwillingen durch den Schäfer Faustulus. Cr. 235/1; S. 461a 3,83 g ss 100,-



85



86



87



88



89



85 Ein zweites, ähnliches Exemplar. 3,85 g ss 75,-

**C. Minucius Augurinus**

86 Denar, 135 v. Chr. Romakopf / Columna Minucia zwischen zwei Priestern.  
Cr. 242/1; S. 463 3,77 g ss 100,-

**M. Vargunteius**

87 Denar, 130 v. Chr. Romakopf / Iuppiter in Quadriga. Cr. 257/1; S. 507 3,91 g getönt, ss - vz 100,-

**T. Cloelius**

88 Denar, 128 v. Chr. Romakopf / Victoria in Biga.  
Cr. 260/1; S. 516 3,92 g Av. kurioser Doppelschlag, ss 75,-

**C. Porcius Cato**

89 Denar, 123 v. Chr. Romakopf / Victoria in Biga. Cr. 274/1; S. 417 3,85 g ss 50,-



90



91



92



93



94



**M. Fannius**

90 Denar, 123 v. Chr. Romakopf / Victoria in Quadriga. Cr. 275/1; S. 419 3,82 g ss 50,-

**M. Papirius Carbo**

91 Denar, 122 v. Chr. Romakopf / Iuppiter in Quadriga. Cr. 276/1; S. 423 3,92 g ss 60,-

**M. Furius Philus**

92 Denar, 119 v. Chr., auf die Siege in Gallien. Ianuskopf / Roma vor gallischer Trophäe.  
Cr. 281/1; S. 529 3,83 g min. dezentriert, ss 75,-

**L. Licinius Crassus u. a. (Magistrate von Narbo)**

93 Denar (Serratus), 118 v. Chr. Romakopf / Biga mit gallischem Krieger.  
Cr. 282/4; S. 522 3,85 g l. dezentriert, ss 75,-

**Cn. Domitius Ahenobarbus u. a.**

94 Denar, 116/115 v. Chr. Romakopf / Iuppiter in Quadriga. Cr. 285/1; S. 535 3,90 g ss 75,-



95



96



97



98



99

**M. Sergius Silus**

95 Denar, 116/115 v. Chr. Romakopf / Reiter hält abgeschlagenen Kopf. Cr. 286/1; S. 534+544 3,86 g ss 75,-

**Mn. Aemilius Lepidus**

96 Denar, 114/113 v. Chr. Romakopf / Reiterstandbild auf Aqua Marcia. Cr. 291/1; S. 554 3,92 g ss 75,-

**P. Licinius Nerva**

97 Denar, 113/112 v. Chr. Romabüste, im Feld Mond und Stern / Wahlszene. Cr. 292/1; S. 548 3,94 g ss 100,-

**L. Manlius Torquatus**

98 Denar, 113/112 v. Chr. Romakopf in Torques / Reiter mit Lanze und Schild. Cr. 295/1; S. 545 3,83 g dunkle Patina, ss 75,-

**C. Cornelius Blasio**

99 Denar, 112/111 v. Chr. Marskopf / Iuppiter zwischen Minerva und Iuno. Cr. 296/1a; S. 561 3,93 g l. Prägeschwäche, ss 100,-



100



101



102



103



104

**L. Flaminius Chilo**

100 Denar, 109/108 v. Chr. Romakopf / Victoria in Biga. Cr. 302/1; S. 540 3,77 g korrodiert, ss 40,-

**L. Memmius**

101 Denar, 109/108 v. Chr. Apollokopf / Dioskuren mit ihren Pferden. Cr. 304/1; S. 558 3,92 g ss 75,-

**M. Herennius**

102 Denar, 108/107 v. Chr. Pietaskopf / Amphinomus rettet seinen Vater Aeneas bei einem Ätnausbruch. Cr. 308/1a; S. 567 3,91 g s - ss 60,-

**L. Aurelius Cotta**

103 Denar (Serratus), 105 v. Chr. Vulcanusbüste in Lorbeerkranz / Adler. Cr. 314/1c; S. 577a 3,86 g ss 100,-

**L. Calpurnius Piso u. Q. Servilius Caepio**

104 Denar, 100 v. Chr. Saturnkopf / Zwei sitzende Togati. Cr. 330/1a; S. 603 3,82 g ss 75,-



**D. Iunius Silanus**

105 Denar, 91 v. Chr. Romakopf / Victoria in Biga. Cr. 337/3; S. 646 3,98 g ss - vz 100,-

**Q. Titius**

106 Lot von 2 Stück: As, 90 v. Chr. Ianuskopf / Prora; C. Marcus Censorinus, As, 88 v. Chr. Köpfe von Numa Pompilius und Ancus Marcius / Schiffshäuser im Hafen von Ostia. Cr. 341/4b, 346/3; S. 694a, 716 s - ss 80,-



**C. Vibius Pansa**

107 Denar, 90 v. Chr. Apollokopf / Minerva in Quadriga. Cr. 342/5b; S. 684 3,90 g ss 60,-  
 108 Ein zweites, ähnliches Exemplar. 4,00 g ss 60,-

**M. Porcius Cato**

109 Denar, 89 v. Chr. Frauenbüste / Thronende Victoria. Cr. 343/1b; S. 596 3,87 g winz. Sfr. am Rand, ss 75,-

**L. Titurius Sabinus**

110 Denar, 89 v. Chr. Kopf des Königs Tadius, davor Zweig / Raub der Sabinerinnen. Cr. 344/1b; S. 698a 3,91 g ss 100,-



111 Denar, 89 v. Chr. Kopf des Königs Tadius / Tötung der Tarpeia. Cr. 344/2b; S. 699 3,90 g getönt, ss 75,-

**C. Norbanus**

112 Denar, 83 v. Chr. Venuskopf / Ähre zwischen Fasces und Caduceus. Cr. 357 / 1b; S. 739 3,87 g l. dezentriert, ss - vz 100,-

**C. Mamilius Limetanus**

113 Denar (Serratus), 82 v. Chr. Büste des Mercurius / Odysseus mit seinem Hund Argos. Cr. 362/1; S. 741 3,90 g ss 100,-



114



115



116

**Q. Antonius Balbus**

- 114 Denar (Serratus), 83/82 v. Chr. Iuppiterkopf / Victoria in Quadriga.  
Cr. 364/1d; S. 742b 4,04 g getönt, vz / ss 75,-

**L. Sulla mit L. Manlius Torquatus**

- 115 Denar, 82 v. Chr. Romabüste / Quadriga. Cr. 367/5; S. 757 3,93 g ss+ 75,-  
116 Ein zweites, ähnliches Exemplar. 3,72 g ss+ 75,-



117



118



119



120

**A. Postumius Albinus**

- 117 Denar, 81 v. Chr. (Serratus). Dianabüste / Altar zwischen Togatus und Stier.  
Cr. 372/1; S. 745 3,90 g hübsche Patina, vz / ss 150,-

**Q. Caecilius Metellus Pius**

- 118 Denar, 81 v. Chr., Heeresmzst. der sullanischen Armee in Norditalien. Kopf der Pietas, davor Storch / Elefant.  
Cr. 374/1; S. 750 3,29 g kl. Wechslermarken, f. ss 75,-

**C. Marius Capito**

- 119 Denar (Serratus), 81 v. Chr. Ceresbüste / Ochsendgespann mit Ackerer  
Cr. 378/1c; S. 744b 3,96 g getönt, ss+ 125,-

**L. Procius**

- 120 Denar, 80 v. Chr. Iuppiterkopf / Stehende Iuno Sospita, davor Schlange.  
Cr. 379/1; S. 771 3,87 g ss 75,-



121



122



123



- 121 Einseitige Fehlprägung (brockage) der Vorderseite des vorigen Denars. 3,87 g winz. Punze, ss 100,-

**C. Poblicius**

- 122 Denar, 80 v. Chr. (Serratus). Romakopf mit Federhelm / Hercules kämpft mit dem nemeischen Löwen.  
Cr. 380/1; S. 768 3,83 g ss 75,-

**Tib. Claudius Nero**

- 123 Denar, 79 v. Chr. (Serratus). Dianabüste / Victoria in Biga. Cr. 383/1; S. 770 3,98 g ss 75,-



124



126



125



124 Ein zweites, ähnliches Exemplar.

3,64 g ss 75,-

**M. Volteius**

125 Denar, 78 v. Chr. Iuppiterkopf / Tempel des Iuppiter Capitolinus.

Cr. 385/1; S. 774; Bauten Roms 88 3,67 g ss 100,-

**C. Postumius**

126 Denar, 74 v. Chr. Kopf der Diana / Jagdhund, darunter Speer.

Cr. 394/1a; S. 785 3,56 g Wechslermarken, s / s - ss 30,-



127



128



129



130



131

**Q. Fufius Kalenus**

127 Denar, 70 v. Chr. (Serratus). Köpfe von Honos und Virtus / Stehende Italia und Roma im Handschlag.

Cr. 403/1; S. 797 3,33 g Av. kl. Punzen, ss 150,-

**M. Plaetorius Cestianus**

128 Denar, 69 v. Chr. Kopf des Mercurinus (?) / Caduceus.

Cr. 405/5; S. 807 3,96 g ss 100,-

129 Denar, 67 v. Chr. Büste der Kybele / Kurulischer Stuhl.

Cr. 409/2; S. 808 3,74 g winz. Wechslermarke, ss 100,-

130 Ein zweites, ähnliches Exemplar.

3,43 g Patina, ss 100,-

**L. Cassius Longinus**

131 Denar, 63 v. Chr. Büste der Vesta / Togatus neben Wahlurne.

Cr. 413/1; S. 935 3,98 g schöne Patina, vz - prfr 250,-



132



133



134

**L. Aemilius Paullus**

132 Denar, 62 v. Chr. Büste der Concordia / König Perseus von Makedonien und seine Söhne um Trophäe.

Cr. 415 / 1; S. 926 3,74 g getönt, ss 75,-

**L. Aemilius Lepidus Paullus u. Libo**

133 Denar, 62 v. Chr. Büste der Concordia / Puteal Scribonianum.

Cr. 417/1a; S. 927 3,79 g ss 100,-

**Q. Cassius Longinus**

134 Denar, 55 v. Chr. Büste der Vesta / Vestatempel.

Cr. 428/1; S. 917; Bauten Roms 1 3,46 g vz 200,-





135



136



137



138



139

**M. Iunius Brutus**

135 Denar, 54 v. Chr. Libertaskopf / Liktorenprozession Cr. 433/1; S. 906 4,12 g getönt, ss - vz 200,-

136 Denar, 54 v. Chr. Köpfe seiner Vorfahren L. Iunius Brutus und C. Servilius Ahala.  
Cr. 433/2; S. 907 3,85 g dunkle Patina, Avers l. dezentriert, ss 300,-

**Q. Sicinius für Pompeius Magnus**

137 Denar, 49 v. Chr. Kopf der Fortuna Populi Romani/ Caduceus über Palmzweig.  
Cr. 440/1; S. 938 3,84 g getönt, ss 100,-

**Mn. Acilius Glabrio**

138 Denar, 49 v. Chr. Salusbüste / Stehende Valetudo mit Schlange.  
Cr. 442/1a; S. 922 3,98 g getönt, min. Prägeschwäche, vz / ss 125,-

139 Ein zweites, ähnliches Exemplar. 3,96 g ss 100,-



140



141



142

**C. Iulius Caesar**

140 Denar, 49/48 v. Chr., Heeresmzst. in Gallien. Elefant zertritt Drachen / Priestergeräte.  
Cr. 443/1; S. 1006 3,90 g Patina, dezentriert, ss 250,-

141 Ein zweites, ähnliches Exemplar. 3,61 g Rev. kl. Schürfspur, f. ss 150,-

**L. Hostilius Saserna**

142 Denar, 48 v. Chr. Kopf einer Gallierin, dahinter Carnyx / Artemis mit Hirsch und Lanze.  
Cr. 448/3; S. 953 3,82 g Rev. l. dezentriert, ss 150,-



143



144



145

**C. Vibius Pansa Caetronianus**

143 Denar, 48 v. Chr. Bärtige Pankopf / Thronender Iuppiter. Cr. 449/1a; S. 947 3,94 g ss - vz 150,-

**D. Iunius Brutus Albinus**

144 Denar, 48 v. Chr. Marskopf / Rundschild zwischen gekreuzte gallische Carnyces.  
Cr. 450/1a; S. 941 4,04 g hübsche Patina, Prägeschwäche am Rand, vz 150,-

**C. Iulius Caesar**

145 Denar, 47/46 v. Chr., Mzst. in Afrika. Venuskopf / Aeneas trägt seinen Vater Anchises und Palladium. Cr. 458/1; S. 1013 3,76 g min. Kr., ss 200,-



147



146



148

**M. Porcius Cato Uticensis**

- 146 Quinar, 47/46 v. Chr., Heeresmzst. in Afrika. Liberkopf / Thronende Victoria.  
Cr. 462/2; S. 1054 1,74 g f. ss 50,-

**Mn. Cordius Rufus**

- 147 Denar, 46 v. Chr. Köpfe der Dioskuren / Venus mit Waage, Zepter und Cupido.  
Cr. 463/1a; S. 976c 3,72 g fein getönt, winz. Punze, ss 75,-

**C. Iulius Caesar**

- 148 Denar, 46 v. Chr., Mzst. in Afrika. Kopf der Ceres / Priestergeräte.  
Cr. 467/1a; S. 1023 Ex UBS 52 (2001) 194 4,07 g ss 250,-



151



149



150



151

- 149 Denar, 46/45 v. Chr., Mzst. in Spanien, auf die Unterwerfung Galliens. Kopf der Venus / Trophäe zwischen zwei gefangenen Galliern, im Abschnitt CAESAR.  
Cr. 468/1; S. 1014 3,79 g ss 200,-

**L. Valerius Acisculus**

- 150 Denar, 45 v. Chr. Apollokopf, dahinter Spitzhacke / Europa auf Stier.  
Cr. 474/1a; S. 998 2,78 g Wechslermarken, s - ss 100,-

**Sextus Pompeius Pius**

- 151 As, 45 v. Chr., Mzst. in Sizilien. Ianuskopf / Prora.  
Cr. 479/1; S. 1044 21,22 g braune Patina, s - ss / s 50,-



153



152



154

**C. Iulius Caesar**

- 152 Denar, Januar / Februar 44 v. Chr., Mzm. P. Sepullius Macer. Kopf des C. Iulius Caesar, dahinter Stern / Stehende Venus mit Victoriola und Zepter.  
Cr. 480/5b; S. 1071a 3,21 g ss / f. ss 800,-

**Petillius Capitolinus**

- 153 Denar, 43 v. Chr. Adler auf Blitz / Iuppitertempel.  
Cr. 487/2a; S. 1150, Bauten Roms 89 3,92 g getönt, winz. Kr., ss+ 200,-

**P. Clodius**

- 154 Denar, 42 v. Chr. Apollokopf, dahinter Lyra / Stehende Diana Lucifera mit zwei Fackeln.  
Cr. 494 / 23; S. 1117 3,98 g getönt, vz 150,-



1,5:1



155



1,5:1



**M. Barbatius Pollio mit Marcus Antonius und Octavianus**

155 Denar, 41 v. Chr., Ephesos. Köpfe von Marcus Antonius und Octavianus.  
Cr. 517/2; S. 1181 3,03 g ss - vz 500,-



157



156



157

**Octavianus mit Marcus Antonius**

156 Denar, 39 v. Chr. Kopf des Octavianus / Geflügelter Caduceus.  
Cr. 529/2a; S. 1327a 3,51 g s - ss / s 150,-

**Octavianus**

157 Dupondius, 38 v. Chr. Köpfe von Octavianus und Caesar.  
Cr. 535/1; S. 1335 11,37 g schwarzgrüne Patina, ss 250,-



158



159



158 Denar, 36 v. Chr., Heeresmzst. Carthago (?). Rev. Viersäuliger Tempel des Divus Iulius.  
Cr. 540/2; S. 1338; Bauten Roms 9 R! ss 200,-

**Marcus Antonius**

159 Legionsdenar, 32/31 v. Chr., Heeresmzst. in Ägypten, auf die XV. Legion, Galeere / Drei Feldzeichen.  
Cr. 544/30; S. 1235 3,33 g dunkle Patina, ss 80,-



161



160



161

160 Lot von 3 Stück: Legionsdenare, 32/31 v. Chr., Heeresmzst., auf die 5. und 22. Legion. und eine weitere Legion. Galeere / Legionsadler zwischen zwei Standarten.  
Cr. 544 s 50,-

**RÖMISCHE KAISERZEIT**

**Augustus, 27 v. Chr. - 14 n. Chr.**

161 Kistophor, 28 v. Chr., Ephesos. Rev. Stehende Pax neben Kista mystika in Lorbeerkranz.  
RIC 476; RPC 2203; SNG v. Aul. 6556 11,61 g s - ss 250,-



2:1



162



2:1

162 Aureus, Lugdunum. Rev. Gaius und Lucius Caesares mit Waffen und Schilden.  
 RIC 209 (R3); BMC 539; Cal. 177a Gold 7,86 g ss 4500,-



163



164



163 Denar, Lugdunum. Rev. Gaius und Lucius Caesares mit Waffen und Schilden.  
 RIC 207; C. 43 3,93 g ss 100,-

164 Ein zweites, ähnliches Exemplar. 3,61 g ss 100,-



165



166



165 Denar, Spanien. Rev. Rundschild zwischen Adlerzepter und Standarte.  
 RIC 86a; BMC 418 2,31 g Sfr., winz. Kr., ss 100,-

166 Denar, Lugdunum. Rev. Stehender Apollo von Actium.  
 RIC 171a; BMC 461 3,66 g l.dezentriert, ss 200,-



167



168



167

167 Denar. Marsbüste / Rundschild. RIC 274; BMC 644 3,73 g fein getönt, ss 200,-

168 Quinar. Rev. Victoria auf Kista mystika zwischen zwei Schlangen.  
 RIC 276; BMC 647 1,67 g s - ss 75,-



169



170



169 Dupondius, Divusprägung unter Tiberius. Rev. SC in Eichenkranz.  
 RIC 79; C. 252 14,83 g f. ss / ss 75,-

170 As, Emerita, Mzm. P. Carisius. Rev. Drei Zeilen Schrift.  
 RIC 18 7,84 g s - ss 75,-



171



172



- 171 As, Ephesos. Rev. Namen in Kranz. RIC 486 11,55 g dunkelgrüne Glanzpatina, Prägeschwäche, ss 75,-
- 172 As, Divusprägung unter Tiberius. Rev. Adler auf Globus. RIC 82 11,48 g ss 75,-



173



- 173 Lot von 2 Stück: Asse, Divusprägungen unter Tiberius. Rev. Providentia, Altar bzw. Adler auf Globus. RIC 81, 82 ss, s - ss 100,-



175



174



176



- 174 Quadrans, Mzm. Lamia, Silius und Annius. Handschlag mit Caduceus / SC in Umschrift. RIC 420 3,37 g ss - vz 75,-

**Augustus und Agrippa**

- 175 As, Nemausus. Zwei Köpfe / Krokodil an Palme. RIC 159 9,42 g ss 75,-

**Agrippa, Schwiegersohn und Feldherr des Augustus, gest. 12 v. Chr.**

- 176 As, geprägt unter Caligula. Rev. Stehender Neptunus. RIC 58; C. 3 10,53 g braune Patina, ss 100,-



177



178



177



- 177 As, geprägt unter Caligula. Rev. Stehender Neptunus. RIC 58; C. 3 11,32 g dunkle Patina, ss / s 50,-

**Tiberius, 14 - 37**

- 178 Denar, Lugdunum. Rev. Thronende Livia als Pax. RIC 30; BMC 48 3,55 g winz. Wechslermarke, ss 100,-



179



180

179 Ein zweites, ähnliches Exemplar.

3,72 g ss

100,-

180 Ein drittes, ähnliches Exemplar.

2,85 g kl. Prägeschwäche am Rand, ss

75,-



181



182

181 As, geprägt unter Augustus. Rev. SC in Umschrift.

RIC 469; C. 27 10,34 g grüne Patina, korrodiert, f. ss

75,-

**Drusus Caesar, gest. 23 n. Chr.**

182 As, geprägt unter Tiberius. Rev. S - C in Umschrift.

RIC 45; C. 2 10,62 g l. korrodiert, ss

75,-



183



184

183 Ein zweites, ähnliches Exemplar.

11,32 g f. ss / ss

75,-

**Caligula, 37 - 41**

184 Dupondius. Caligulas Brüder Nero und Drusus zu Pferd / SC in Umschrift.

RIC 34; C. 2 15,11 g s / ss

50,-



185



186

**Germanicus, gest. 19 n. Chr.**

185 As, geprägt unter Caligula. Rev. S - C in Umschrift.

RIC 35; C. 1 10,55 g l. korrodiert, ss

75,-

186 Ein zweites, ähnliches Exemplar.

10,50 g l. korrodiert, ss

75,-



187



**Claudius, 41 - 54**

187 As. Rev. Stehende Libertas.

RIC 113; C. 47 11,31 g schwarze Patina, ss

75,-



188

188 Lot von 3 Stück: Asse. Rev. Stehende Constantia, Libertas und Minerva.

RIC 111, 113, 116 ss, f. ss

150,-



189

190

189 Quadrans. Modius / SC in Umschrift.

RIC 90; BMC 182 3,48 g ss

30,-

**Galba, 68 - 69**

190 Lot von 2 Stück: Subaerate Denare von Galba. Rev. Stehende Livia und Domitianus. Rev. Stehende Minerva.

RIC -, vgl. 184 (Aureus), 189 Fehlstellen, ss

60,-



191

192

193

191 As. Rev. Stehende Salus an Säule.

RIC 501 11,03 g braune Patina, f. ss / s

75,-

**Nero, 54 - 68**

192 Denar. Rev. Sitzender Iuppiter.

RIC 53; BMC 74 3,38 g ss

100,-

193 As. Rev. Stehende Victoria mit Schild.

RIC 312; BMC 241 10,53 g dunkle Patina, l. korrodiert, f. ss

75,-



194

195

196

**Vitellius, 69**

194 Denar. Rev. Dreifuß mit Delphin und Rabe.

RIC 70; BMC 3 2,24 g Sfr. um den Rand, ss

75,-

**Vespasianus, 69 - 79**

195 Denar. Rev. Thronende Pax mit Zweig und Caduceus.

RIC 29; C. - 3,28 g markantes frühes Portrait, ss

80,-

196 Denar. Rev. Thronender Kaiser.

RIC 702 2,87 g hübsche Patina, vz / ss

100,-



- 197 Denar. Rev. Modius mit Ähren. RIC 980 3,34 g gestochen scharfes Portrait, ss 75,-  
 198 Denar, Divus-Prägung unter Titus. Rev. Schild auf Säule zwischen zwei Lorbeerbäumen. RIC 359 3,23 g hübsche Patina, ss 60,-



- 199 Lot von 5 Stück: Denare. Rev. Priestergeräte, Vesta, Victoria vor Trophäe, Pax, Adler auf Altar. Ric 356, 359, 362, 772, 845/847 var. ss 150,-



- 200 Lot von 2 Stück: Sesterz. Rev. Stehende Pax; Dupondius. Rev. Stehende Felicitas Publica. RIC 243, 887 s - ss, ss 100,-

**Titus Caesar, 69 - 79**

- 201 As, Lugdunum. Rev. Stehende Spes. RIC 1273 9,55 g braune Patina, l. geglättet, ss 100,-



- 202 Lot von 3 Stück: Asse. Titus Caecar. Rev. Stehende Pax; Domitianus Caesar, unter Vespasianus. Rev. Stehende Pax; Domitianus Caesar, unter Titus. Rev. Stehende Victoria. RIC 1261, 669, 334 s - ss 100,-

**Iulia Titi, gest. um 89**

- 203 Denar. Rev. Stehende Venus an Säule. RIC 388; C. 14 aus einem Lagerkatalog von Leu, Zürich 1998 R! 3,32 g ss 400,-





204



206



205



207



208



**Domitianus Caesar, 69 - 81**

- 204 Denar, geprägt unter Vespasianus. Rev. Reitender Domitianus. RIC 680 3,26 g ss 60,-
- 205 Denar, geprägt unter Vespasianus. Rev. Pegasos RIC 921 2,60 g f. ss 50,-
- 206 Denar, geprägt unter Titus. Rev. Brennender Altar. RIC 266 3,28 g ss 60,-

**Domitianus Augustus, 81 - 96**

- 207 Denar. Rev. Stehende Minerva mit Speer. RIC 722; C. 263 3,22 g dunkle Patina, ss - vz / ss 75,-
- 208 Denar. Rev. Stehende Minerva mit Blitz, Speer und Schild. RIC 654 = dieses Expl., aus unserer Auktion 48 (2007) 216 (R3 !) 3,44 g ss 100,-



210



209



210

- 209 Lot von 3 Stück: Denare. Rev. Stehende Fortuna, Minerva mit Speer bzw. Eule auf Prora. RIC 141, 584, 720 ss 120,-
- 210 Sesterz. Rev. Thronender Iuppiter. RIC 702; C. 314 ex SBV 33 (1993) 672 27,05 g rotbraune Patina, ss 200,-



211



212



- 211 Dupondius. Rev. Stehende Virtus RIC 374 (R) 14,28 g olivgrüne Patina, ss 75,-
- 212 As. Rev. Stehende Fortuna RIC 648 10,86 g ss 50,-



213

- 213 Lot von 4 Stück: Dupondius. Rev. Stehende Fortuna; Asse (2x). Rev. Stehende Moneta bzw. Virtus; Quadrans. Rhinoceros / SC in Umschrift. RIC 801, 221 ff., 650, 250 ss, f. ss 120,-



215



214



215

- 214 Anonymer Quadrans. Büste der Venus / Taube (Ente ?) zwischen S - C.  
RIC (1. Aufl.) 24; C. VIII,268,10 1,59 g dunkelgrüne Patina, unrund, ss 50,-

**Nerva, 96 - 98**

- 215 Denar. Rev. Stehende Fortuna. RIC 16; C. 66 3,09 g Rev. winz. Kr., ss 60,-



217



216



217

- 216 Lot von 3 Stück: Denar. Rev. Stehende Libertas; Dupondius. Rev. Stehende Libertas; As. Rev. Stehende Fortuna.  
RIC 19, 87, 83 ss, f. ss 150,-

**Traianus, 98 - 117**

- 217 Denar. Rev. Stehende Virtus. RIC 334; C. 193 3,30 g dunkle Patina, vz 100,-



218



219



220



221



222



- 218 Denar. Rev. Gefangener Daker sitzt auf Waffen. RIC 96; C. 118 2,92 g ss 60,-  
219 Denar. Rev. Gefangener Daker steht vor Waffen. RIC 99; C. 121 3,07 g ss 60,-  
220 Denar. Rev. Ruhender Danuvius. RIC 100; C. 136 2,95 g ss 100,-  
221 Denar. Rev. Stehende Victoria. RIC 128 Var. (Legendenfehler: Rev. C fehlt bei COS) 3,19 g ss 60,-  
222 Denar. Rev. Thronender Traianus Senior mit Patera und Zepter. RIC 252; C. 140 3,42 g ss 75,-



223



224

- 223 Denar, auf die Via Traiana. Rev. Liegende Fortuna mit Rad und Zweig.  
RIC 266; C. 648 2,90 g ss / f. ss 50,-  
224 Lot von 5 Stück: Denare. Rev. Stehende Roma, stehende Aequitas, thronende Aequitas, stehende Fortuna, stehende Abundantia.  
RIC 115, 118, 119, 122, 166 ss 200,-



226



225



226

- 225 Lot von 5 Stück: Denare. Rev. Thronende Fortuna, stehender Genius, drei Feldzeichen, stehende Felicitas, stehender Genius. RIC 178, 184, 295, 343, 347 ss 200,-
- 226 Sesterz. Rev. Thronende Pax. RIC 432; C. 636 25,23 g grüne Patina, ss 200,-



227



228



- 227 Dupondius. Rev. Thronende Abundantia. RIC 411; C. 629 11,73 g ss 100,-
- 228 Dupondius. Rev. Traianssäule. RIC 603; C. 563; Bauten Roms 50/51 14,31 g min. SR, ss 150,-



229



230



229

- 229 Semis, Rev. SC in Umschrift. RIC 645; C. 123 6,58 g ss 50,-
- 230 Lot von 4 Stück: Sesterze. Rev. Thronende Fortuna und stehende Felicitas; Asse (2x). Rev. Stehende Victoria. RIC 651, 671, 417 s, s - ss 200,-



231



232



233



234



231

### Hadrianus, 117 - 138

- 231 Kistophor, Ephesos. Rev. Kultstatue der Diana Ephesia zwischen zwei Hirschen. RIC 474 (alt); RPC 1328; Metcalf. Typ 5 9,76 g ss 600,-
- 232 Denar. Rev. Adoptionsszene. Traianus und Hadrianus im Handschlag. RIC 2 (R); C. 1009 2,44 g hübsche Patina, ss 100,-
- 233 Denar. Rev. Stehende Spes. RIC 714; C. 390 3,43 g f. vz 75,-
- 234 Denar. Rev. Mondsichel mit sieben Sternen. RIC 852; C. 465 3,05 g ss 60,-



235



236

- 235 Lot von 3 Stück: Denare. Rev. Stehende Victoria mit Trophäe, thronende Pudicitia, thronende Virtus. RIC 396, 857, 919 ss 120,-
- 236 Lot von 3 Stück: Denare. Rev. Stehender Kaiser neben Fortuna, stehende Pietas neben Altar, stehende Salus neben Altar. RIC 2000, 2022, 2048 ss 120,-



237



238



237

- 237 Sesterz. Rev. Stehende Felicitas. RIC 244; C. 1192 var. 25,53 g min. Sfr., f. ss 75,-
- 238 Sesterz. Rev. Stehender Kaiser neben Fortuna. RIC 2098 24,24 g f. ss 200,-



239



240



- 239 As. Rev. Schiff mit 5 Ruderern und Steuermann. RIC 1322 11,03 g dunkle Patina, s - ss 100,-
- 240 As. Rev. Ruhende Hispania. RIC 1668 15,23 g s - ss 100,-



242



241



243



- 241 Lot von 3 Stück: Sesterz. Rev. Stehende Salus neben Altar; Dupondius. Rev. Stehende Hilaritas zwischen zwei Kindern; As. Rev. Stehende Salus neben Altar. RIC 2420, 990, 828 s - ss 150,-

**Sabina, gest. 137**

- 242 Denar. Rev. Stehende Concordia. RIC 2571 2,59 g unregelmässiger Schrötling, ss 75,-
- 243 Denar. Rev. Sitzende Concordia. RIC 2504 3,03 g ss 75,-



245



244



245

### Aelius Caesar, 136 - 137

- |     |  |                 |         |   |      |
|-----|--|-----------------|---------|---|------|
| 244 | Denar. Rev. Thronende Concordia.           | RIC 2625; C. 1  | 3,17 g  | Flanfehler im Feld, Patina, ss / s - ss | 80,- |
| 245 | Dupondius. Rev. Stehende Fortuna und Spes. | RIC 2687; C. 61 | 11,92 g | kl. Kr., f. ss                          | 80,- |



246



247



### Antoninus Pius Caesar, 138

- |     |  |                      |        |                          |      |
|-----|--|----------------------|--------|--------------------------|------|
| 246 | Denar. Rev. Stehende Fides mit Ähren und Fruchtkorb. | RIC 12; C. 79        | 3,18 g | getönt, ss               | 50,- |
| 247 | Denar. Rev. Stehende Concordia.                      | RIC 2725 (Hadrianus) | 3,04 g | kl. Kr. u. Sfr., ss - vz | 75,- |



2:1



248



2:1

### Antoninus Pius Augustus, 138 - 161

- |     |   |                     |           |        |     |        |
|-----|---|---------------------|-----------|--------|-----|--------|
| 248 | Aureus. Rev. Stehender Kaiser mit Globus. | RIC 256b; Cal. 1674 | Gold, RR! | 7,38 g | vz+ | 7500,- |
|-----|---|---------------------|-----------|--------|-----|--------|



249



250



251



252



- |     |  |                                 |        |                           |       |
|-----|--|---------------------------------|--------|---------------------------|-------|
| 249 | Denar. Rev. Stehende Salus mit Patera und Ruder neben Altar. | RIC 181; C. 281                 | 2,99 g | hübsche Patina, vz - prfr | 100,- |
| 250 | Denar. Rev. Stehender Genius.                                | RIC 196; C. 220                 | 3,12 g | hübsche Patina, vz - prfr | 100,- |
| 251 | Denar. Rev. Stehende Tranquilitas mit Ruder.                 | RIC 212                         | 3,13 g | ss                        | 40,-  |
| 252 | Denar. Rev. Tempel des Divus Augustus.                       | RIC 143; C. 809; Bauten Roms 34 | 3,33 g | kl. Sfr. am Rand, ss      | 60,-  |



253



254



255



- 253 Ein zweites, ähnliches Exemplar. 3,44 g kl. Sfr. am Rand, ss 50,-
- 254 Lot von 3 Stück: Denare. Rev. Stehene Fortuna, geflügelter Blitz, stehende Victoria. RIC 49, 80a, 111b ss 90,-
- 255 Lot von 3 Stück: Denare. Rev. Hanschlag mit Caduceus und Ähren, stehende Pax, Adler (Consecratio geprägt unter Marcus Aurelius). RIC 136, 301, 429 ss 90,-



256



257



- 256 Sesterz. Rev. Stehende Aequitas mit Waage und Füllhorn. RIC 855; C. 232 21,37 g schwarze Patina, ss 80,-
- 257 Sesterz. Rev. Zehnsäuliger Tempel der Venus und der Roma. RIC 621; Bauten Roms 59 19,77 g s - ss 75,-



258



259



- 258 Sesterz. Rev. Römische Wölfin mit den Zwillingen. RIC 648; C. 917 24,64 g s - ss 60,-
- 259 Sesterz. Rev. Stehende Pax. RIC 777; C. 594 30,03 g l. korrodiert, ss 75,-



260



261



- 260 Sesterz. Rev. Stehende Aequitas. RIC 855; C. 232 22,03 g ss 75,-
- 261 Sesterz. Rev. Gekreuzte Füllhörner mit den Köpfen der Kinder von Marcus Arelus und Faustina II. RIC 857; C. 813 25,42 g kl. Sfr., ss 250,-



262



263



262

262 Sesterz. Rev. Sitzende Indulgentia.

RIC 904; C. 452 20,55 g ss 75,-

263 Dupondius. Rev. Stehende Felicitas hält Capricornus und Caduceus.

RIC 800 13,62 g ss 75,-



264



264

264 As. Rev. Tempel des Divus Augustus.

RIC 1024a; Bauten Roms 34 (Denar) 11,33 g ss 75,-

265 Lot von 5 Stück: Sesterz (Fortuna), Dupondius (Genius), Asse (Abundantia und Felicitas); Marcus Aurelius Caesar, Sesterz (Minerva).

RIC 885, 660a, 921, 937, 1243 s - ss 125,-



266



267



267



### Faustina I., gest. 141

266 Denar. Rev. Sechssäuliger Tempel der Diva Faustina.

RIC 343; Bauten Roms 39 3,03 g fein getönt, ss 80,-

267 Lot von 2 Stück: Denare. Rev. Thron, davor Pfau, stehende Ceres.

RIC 353; 356; C. 61, 96 ss 80,-



269



268



269

### Marcus Aurelius Caesar, 139 - 161

268 Denar. Rev. Stehende Minerva.

RIC 444; C. 618; BMC 683 Expl. der Slg. Haerberlin, Cahn 75 (1932) 1198 3,58 g fein getönt, in alter Beschreibungstüte, vz 100,-

269 Sesterz. Rev. Stehende Virtus.

RIC 1349 A; C. 748 26,38 g f. ss 80,-



**Marcus Aurelius Augustus, 161 - 180**

- 270 Lot von 3 Stück: Denare. Rev. Stehende Providentia, thronende Concordia, stehende Pietas vor Altar. RIC 51, 59, 148 ss u. besser 100,-
- 271 Lot von 3 Stück: Denare. Rev. Stehende Victoria (auf die Parthersiege), thronende Roma; Faustina II., Denar, geprägt unter Antoninus Pius. Rev. Thronende Concordia. Ric 163, 233, 502 ss 100,-



- 272 Lot von 2 Stück: Dupondius. Rev. Stehender Marcus Aurelius und Lucius Verus im Handschlag; Lucius Verus. As. Rev. Schreitender Mars RIC 799, 1469; C. 50, 305 ss 100,-



**Faustina II., gest. 176**

- 273 Lot von 2 Stück: Denar. Rev. Stehende Venus mit Apfel und Steuerruder; Sesterz. Rev. Thronende Salus mit Schlange. RIC 515, 1667 schwarze Glanzpatina, ss, s - ss 100,-



**Lucius Verus, 161 - 169**

- 274 Denar. Rev. Am Boden sitzender, gefesselter Parther. RIC 542 3,74 g ss 60,-

**Lucilla, gest. 181**

- 275 Denar. Rev. Thronende Concordia. RIC 758; C. - 3,02 g ss 60,-



**Commodus, 180 - 192**

- 276 Lot von 2 Stück: Denar. Rev. Thronender Iuppiter; Sesterz. Rev. Stehende Providentia. RIC 152, 379 ss 100,-





277 Lot von 3 Stück: Denare. Rev. Stehende Felicitas, thronende Roma; Crispina. Rev. Stehende Venus.  
RIC 159, 195, 286a; C. 646, 647, 35 ss 100,-

**Crispina, gest. 192**

278 Denar. Rev. Stehende Iuno, daneben Pfau.  
RIC 283; C. 21 3,30 g getönt, ausgezeichnetes Portrait, ss - vz 75,-

**Clodius Albinus Caesar, 193 - 195**

279 Denar. Rev. Stehende Minerva.  
RIC 7; C. 48 3,25 g s - ss 75,-



**Septimius Severus, 193 - 211**

280 Lot von 4 Stück: Denare von Septimius Severus (Mars), Geta (Princeps Iuventutis vor Trophäe),  
Macrinus (Aequitas), Elagabalus (Mars). meist ss 100,-

281 Lot von 3 Stück: Denare. Rev. Stehende Africa, daneben Löwe, stehender Neptunus; Iulia Domna.  
Rev. Stehende Pietas vor Altar. RIC 207, 234, 643; C. 493, 543, 156 ss 100,-



**Iulia Domna, gest. 217**

282 Denar. Rev. Büsten von Septimius Severus und Caracalla.  
RIC 539b (R3); C. 2 var. RRR! 3,13 g ss 500,-



283 Lot von 2 Stück: Antoninian. Rev. Thronende Venus; Sesterz. Rev. Stehende Iuno mit Pfau.  
RIC 388, 840 ss - vz, s - ss 100,-

**Caracalla, 198 - 217**

284 Antoninian. Rev. Stehender Iuppiter.  
RIC 258b; C. 279 5,37 g vz 75,-



285

- 285 Lot von 4 Stück: Denare. Rev. Stehender Kaiser vor zwei Standarten, stehende Moneta, stehender Apollo mit Zweig und Lyra,; Iulia Mamaea. Rev. Stehende Felicitas an Säule.  
RIC 225, 224, 253, 335: C. 508, 165, 307, 17 ss 100,-



286

**Plautilla, gest. 211**

- 286 Lot von 5 Stück: Denare römischer Kaiserinnen von Plautilla (Venus), Iulia Paula (Kaiserpaar), Iulia Soaemias (Venus), Iulia Maesa (Pudicitia), Iulia Mamaea (Iuno).  
RIC 369, 214, 243, 268, 343 ss 220,-



288



287



288

**Severus Alexander, 222 - 235**

- 287 Denar. Rev. Stehende Spes. RIC 254; C. 543 3,37 g fein getönt, vz - prfr 80,-  
288 Sesterz. Rev. Laufender Sol mit Peitsche. RIC 517; C. 418 21,18 g grün-braune Patina, ss / vz 75,-



290



289



291



290

**Orbiana, gest. nach 227**

- 289 Denar. Rev. Thronende Concordia. RIC 319; C. 1 2,83 g ss - vz 100,-

**Iulia Mamaea, gest. 235**

- 290 Sesterz. Rev. Stehende Vesta. RIC 708; C. 83 20,05 g braune Patina, ss 100,-

**Maximinus I. Thrax, 235 - 238**

- 291 Denar. Rev. Eilende Victoria. RIC 16; C. 99 3,55 g breites Exemplar, vz - prfr 80,-



292



293



294



292 Sesterz. Rev. Eilende Victoria. RIC 67 22,38 g braune Patina, ss 75,-

**Gordianus III. , 238 - 244**

293 Lot von 6 Stück: Antoniniane von Gordianus III. (Pax), Philippus I. (Schrift in Kranz), Otacilia Severa (Pietas), Philippus II. (Princesps Iuventutis), Traianus Decius (Dacia mit Drachenstab), Trebonianus Gallus (Pietas). RIC 3, 60, 130, 218d, 12, 72 ss - vz 180,-

**Otacilia Severa, gest. 248**

294 Sesterz. Rev. Thronende Concordia. RIC 203; C. 10 17,78 g ss 100,-



296



295



296

**Philippus II. Caesar, 244 - 247**

295 Sesterz. Rev. Stehender Princesps Iuventutis mit Globus und Lanze. RIC 256a; C. 49 ex UBS 49 (2000) 483 22,13 g olivgrüne Patina, ss - vz 150,-

**Traianus Decius, 249 - 251**

296 Doppelsesterz. Rev. Stehende Felicitas. RIC 115a; C. 39 ex Lanz 161 (2015) 441 38,57 g etwas geglättet, f. vz / vz 2000,-



297



298



297

297 Sesterz. Rev. Eilende Victoria mit Kranz. RIC 126d; C. 117 19,61 g beeindruckendes Portrait, f. ss 100,-

**Herennia Etruscilla, gest. 251**

298 Antoninian. Rev. Thronende Pudicitia. RIC 59b; C. 19 ex Helbing 83 (1941) 952 3,43 g in alter Beschreibungstüte, vz - prfr 100,-



299



300



**Herennius Etruscus Caesar, 250 - 251**

299 Sesterz. Rev. Stehender Princeps Iuventus mit Stab und Speer.  
RIC 171a; C. 28 ex Gorny 42 (1988) 775 15,10 g grüne Patina, ss 150,-

**Trebonianus Gallus, 251 - 253**

300 Sesterz. Rev. Stehende Libertas. RIC 114a; C. 64 15,71 g schwarze Glanzpatina, ss - vz 100,-



301



302



303



304



**Volusianus, 251 - 253**

301 Antoninian. Rev. Stehende Pax. RIC 179; C. 70 3,91 g ss 50,-

**Aemilianus, Juli - Oktober 253**

302 Antoninian. Rev. Stehender Kaiser mit Standarte, Patera und Zepter, daneben Dreifuß.  
RIC 18 (R2); C. 33 3,34 g oxidiert, ss 80,-

**Valerianus I., 253 - 260**

303 Antoninian. Rev. PRINCIPI IVVENT (Rev. von Philippus II.!).  
RIC - ; C. - ; MIR Tf. 132,253 (Hybride); Cunetio 515 R! 2,56 g ss - vz 100,-

304 Lot von 2 Stück: Antoniniane aus Viminacium (Virtus) und Antiocheia (Valerianus und Gallienus).  
RIC 271, 277; MIR 811, 1598 vz, ss 50,-



305



306



**Mariniana, gest. vor 253**

305 Antoninian, Consecratio. Rev. Pfau, die Kaiserin emportragend.  
RIC 6; MIR 215 2,70 g Rev. kl. Sfr., ss 80,-

**Gallienus, 253 - 268**

306 Antoninian, Antiocheia. Rev. Löwe, davor Stierkopf, unten Zweig.  
RIC 602; MIR 1622i ex Helbing 86 (1942) 2064 4,09 g Silbersud, in alter Beschreibungstüte, vz - prfr 100,-



307



308



309

**Valerianus II. Caesar, 256 - 258**

307 Antoninian, Samosata. Rev. Princeps Iuuentutis vor Trophäe.

RIC 49; MIR 1694 3,67 g vz - prfr 50,-

**Saloninus Caesar, 258 - 260**

308 Antoninian, Köln. Rev. Priestergeräte.

RIC 9; Elmer 69; MIR 914 3,65 g verbrauchter Reversstempel, ss 50,-

**Postumus, 260 - 269**

309 Antoninian, Köln. Rev. Stehende Diana mit Fackel.

RIC 299 (ungenau); Elmer 396 3,48 g vz - prfr 100,-



310



311



310 Doppelsesterz, Münzstätte II. Rev. Galeere mit Vexillum (Mast ?).

Bastien 297 ex Elsen 93 (2007) 891 17,61 g s - ss 200,-

311 Doppelsesterz, irreguläre Münzstätte. Rev. Triumphbogen oder Tempelfront, Trugschrift.

Bastien - ; Slg. Thys - ex MMD 45 (2017) Slg. Weder, 866 19,62 g ss 200,-



312



313

**Marius, Mai - Herbst 269**

312 Antoninian, Köln oder Trier. Rev. Stehende Victoria n. links.

RIC 17; AGK 7a var. (andere Stempel); Slg. Thys - R!  
3,47 g schwarze Patina, feines Portrait, vz / ss

250,-

**Gallisches Sonderreich**

313 Lot von 4 Stück: Antoniniane von Victorinus (Salus), Tetricus I. (Virtus), Tetricus II. (Priestergeräte), barbarisierter Beischlag (Stehende Gestalt).

AGK 21c, 14a, 4a, - ss, vz 80,-



315



314



315

**Claudius II. Gothicus, 268 - 270**

314 Antoninian. Rev. Stehende Spes.

RIC 102; C. 281 **Prachtexemplar!** 2,54 g schwarze Patina, feinstes Portrait, prfr

50,-

315 Ein zweites, ähnliches Exemplar.

aus dem Fund von Canakkale Tf. V, 1029 3,03 g auf extrem breitem Schrötling, welcher die Dimension des Stempels erkennen lässt, ss+

40,-



**Quintillus, 17 Tage im September 270**

316 Antoninian. Rev. Stehender Providentia. RIC 29; C. 61 2,43 g schwarze Patina, rauher Rand, vz 50,-

**Aurelianus, 270 - 275**

317 Lot von 3 Stück: Antoniniane von Aurelianus (Siscia, Sol zwischen zwei Gefangenen), Severina (Antiocheia, Kaiserpaar), Vabalathus (Antiocheia, Aurelianus / Vabalathus). RIC 251, 19 var., 281 ss 60,-

**Tacitus, 275 - 276**

318 Antoninian, Lugdunum. Rev. Stehende Providentia PROVIDO (!) AVG. RIC 47; C. - 3,46 g vz 40,-



**Probus, 276 - 282**

319 Antoninian, Ticinum. Linksbüste mit Adlerzepter / Securitas neben Säule. RIC 525; C. 612 ex Helbing 86 (1942) 2349 3,76 g in alter Beschreibungstüte, vz - prfr 75,-

**Carus, 282 - 283**

320 Antoninian, Lugdunum. Büste mit Helm / Stehende Pax. RIC 13; C. 49 ex Helbing 83 (1941) 1057 4,12 g in alter Beschreibungstüte, vz 75,-

**Carinus Caesar, 282 - 283**

321 Antoninian, Lugdunum. Rev. Stehender Carinus mit Lanze und Globus. RIC 152; C. 116 3,69 g f. prfr 75,-

**Numerianus, 283 - 284**

322 Antoninian. Rev. Stehender Kaiser mit zwei Gefangenen. RIC 423; C. 120 ex Helbing 83 (1941) 1064 3,84 g schwarze Patina, breites Exemplar, in alter Beschreibungstüte, vz 75,-

**Magna Urbica, gest. ca. 284**

323 Antoninian, Lugdunum. Rev. Stehende Venus. RIC 337; C. 11 R! 3,97 g ss 250,-

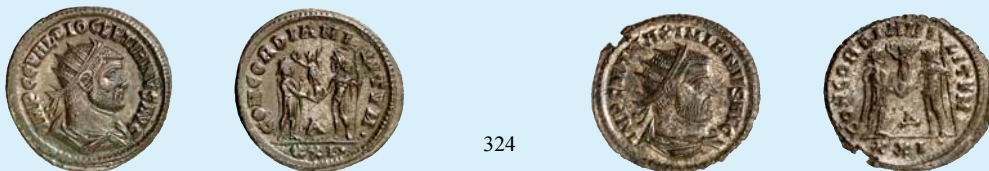

**Diocletianus, 284 - 305**

324 Lot von 2 Stück: Antoniniane, Kyzikos. Diocletianus und Maximianus Herculus. Jeweils Rev. Stehender Kaiser neben Iuppiter. RIC 306 var., 607 vz 50,-



325 Lot von 2 Stück: Antoninian, Ticinum. Rev. Stehende Fides Militum; Follis, Herakleia. Rev. Stehender Genius. RIC 208, 17a vz, ss 60,-



326 Lot von 2 Stück: Follis, Trier. Diocletianus und Maximianus Herculeus. Jeweils Rev. Stehender Genius. RIC 278a, 582b vz 90,-



327



328



**Maximianus Herculeus, 286 - 310**

327 Follis, Aquileia. Rev. Thronende Roma in Tempel. RIC 121b; Bauten Roms 67 6,05 g dunkle Patina, ss - vz 40,-

**Carausius, 286 - 293**

328 Antoninian, Londinium, Rev. Stehende Pax. RIC 118; C. 215 ex Sincona 6 (2012) 212 4,58 g dunkelgrüne Patina, breites Exemplar, ss - vz 200,-



330



329



331



**Allectus, 293 - 296**

329 Antoninian, Londinium. Rev. Stehende Pax. RIC 28 3,69 g schwarze Patina, s - ss 50,-

**Constantius I. Caesar, 293 - 305**

330 Follis, Siscia. Rev. Stehender Genius. RIC 101 10,96 g olivgrüne Patina, ss+ 50,-

**Constantius I. Augustus, 305 - 306**

331 Follis, Trier. Rev. Stehender Genius. RIC 652a 9,90 g kastanienbraune Patina, vz 75,-



332



333



**Galerius, 305 - 311**

332 Follis, Aquileia. Rev. Thronende Fides Militum. RIC 58b 9,35 g schwarzgrüne Patina, kl. Prägeschwäche, ss 50,-

**Galeria Valeria, gest. 314**

333 Follis, Herakleia. Rev. Stehende Venus. RIC 43 6,04 g schwarze Glanzpatina, ss 50,-



334



335



334

**Severus II. Caesar, 305 - 306**

334 Follis, Lugdunum. Rev. Stehender Genius. RIC 199a 10,09 g braune Patina, markantes Portrait, ss 60,-

**Maximinus II. Daia, 310 - 313**

335 Lot von 2 Stück: Follis. Herakleia (Genius), Antiocheia (Sol hält Serapiskopf). RIC 54a, 167b ss - vz 50,-



336



337



338



336

**Maxentius, 306 - 312**

336 Follis, Aquileia. Rev. Thronende Roma in Tempel. RIC 121a; Bauten Roms 67 7,06 g vz 50,-

**Licinius I., 308 - 324**

337 Follis, Alexandria. Linksbüste im Ornat / Stehender Iuppiter. RIC 23: C. 119 erworben 1939 bei Frankfurter Münzhandlung E. Button 3,46 g in alter Beschreibungstüte, leichter Silbersud, vz - prfr 50,-

**Licinius II. Caesar, 317 - 324**

338 Follis, Thessalonika. Rev. Votalegende in vier Zeilen. RIC 41 2,78 g schwarzbraune Patina, ss / vz 50,-





339



1,5:1



340



1,5:1



339

**Constantinus I. Magnus Caesar, 306 - 307**

339 Follis, Trier. Rev. Schreitender Mars mit Speer und Schild. RIC 725 8,16 g ss - vz 60,-

**Constantinus I. Magnus Augustus, 307 - 337**

340 1/3-Siliqua, Constantinopolis, Auswurfmünze zu den Gründungsfeierlichkeiten der Stadt. Kaiserbüste / K (für Constantinopolis). RIC, Göbl (A. N.) Tf. 10,144 R! 1,16 g ss 250,-



342



341

341 Lot von 4 Stück: Anonyme Folles. Büste der Constantinopolis / Victoria (2x, Antiocheia), Urbs Roma / Wölfin (Antiocheia, Alexandria). LRBC 1360, 1359, 1431 ss - vz 50,-

342 Anonymer Follis, Constantinopolis, Stempelkopplung. Romabüste / Zwei Soldaten mit einer Standarte. LRBC -, vgl. 1024 ff. R! 1,45 g grüne Patina, vz / ss 50,-

343 Anonymer Follis, Constantinopolis. Büste des Populus Romanus mit Füllhorn / Brücke über Fluß. LRBC 1066; RIC VIII, 448,21 1,15 g olivgrüne Patina, ss 50,-



345



344

**Helena, gest. 329**

344 Lot von 3 Stück: Folles der Kaiserinnen Helena (Alexandria, Securitas), Theodora (Trier, Pietas) und Fausta (Arelare, Salus). LRBC 1416, 120, 289 var. (Ferrando 746) ss, vz 150,-

**Crispus Caesar, 317 - 326**

345 Follis, Siscia. Rev. Kranz mit Votalegende. RIC 161; C. 34 erworben 1943 bei Chaura in Prag 3,17 g Silbersud, in alter Beschreibungstüte, vz - prfr 50,-



346



348



347



**Constantinus II. Caesar, 317 - 337**

346 Follis, Ticinum. Rev. Laufender Sol. RIC 81 (R5) 3,26 g prfr 40,-

**Constantius II. Caesar, 324 - 337**

347 Follis, Ticinum. Rev. Lagertor. RIC 201 2,89 g Silbersud, prfr 40,-

**Constantius II. Augustus, 337 - 361**

348 Centenionalis, Siscia. Rev. Victoria bekränzt Kaiser mit Christogrammstandarte. RIC 286 5,38 g kl. Sfr. am Rand, ss - vz 40,-



349



350



351

**Constans, 337 - 350**

349 Follis, Trier. Rev. Zwei Victoriae, dazwischen Blatt.  
RIC 185; LRBC 140 1,73 g schwarze Glanzpatina, vz 40,-

**Delmatius Caesar, 335 - 337**

350 Follis, Alexandria. Rev. Zwei Soldaten mit Standarte. RIC 69 1,08 g ss 40,-

**Hannibalianus Rex, 335 - 337**

351 Follis, Constantinopolis. Rev. Ruhender Flußgott Euphrates.  
RIC 146-148; LRBC 1034-1036 1,50 g f. ss 100,-



352



353



354

**Magnentius, 350 - 353**

352 Centenionalis, Lugdunum. Rev. Zwei Victoriae mit Schild.  
RIC 147; LRBC 229 4,16 g grüne Patina, ss 40,-

353 Centenionalis, Aquileia. Rev. Zwei Victoriae mit Schild. RIC 170 5,08 g braune Patina, vz 50,-

**Decentius Caesar, 351 - 353**

354 Centenionalis, Lugdunum. Rev. Zwei Victoriae mit Schild.  
RIC 134; LRBC 229 5,16 g grünbraune Patina, ss+ 50,-



356



355



357

**Constantius Gallus Caesar, 351 - 354**

355 Centenionalis, Siscia. Rev. Reitersturz.  
RIC 351; LRBC 1219 ex Helbing 83 (1941) 1150 2,67 g in alter Beschreibungstüte, vz 50,-

**Julianus II. Apostata, 360 - 363**

356 Doppelmaniorina, Kyzikos. Rev. Stier, darüber zwei Sterne.  
RIC 127; LRBC 2511 8,32 g grüne Patina, ss - vz 100,-

**Iovianus, 363 - 364**

357 Doppelmaniorina, Antiocheia. Rev. Kaiser mit Standarte und Victoria. RIC 228 9,14 g f. ss 100,-



358



359

**Valentinianus I., 364 - 375**

358 Siliqua, Trier. Rev. Thronende Roma. RIC 27a; C. 81 1,72 g ss 60,-

**Valens, 364 - 378**

359 Siliqua, Trier. Rev. Thronende Roma. RIC 27e; C. 109 1,91 g ss 60,-



360

**Gratianus, 367 - 383**

360 Lot von 2 Stück: Kleibronze (Arelate, Kranz mit Votalegende), Valentinianus II., Centenionalis (Antiocheia, Kaiser mit Victoria auf Schiff). RIC 24 (Ferrando 1490), 40b dunkelgrüne Patina, ss - vz 75,-



361



362



363

**Theodosius I., 379 - 395**

361 Siliqua, Trier. Rev. Thronende Constantinopolis. RIC 55a; C. 4 2,37 g ss 60,-

**Aelia Flaccilla, gest. 386**

362 Centenionalis, Antiocheia. Rev. Stehende Kaiserin. RIC 62; C. 6 5,29 g ss - vz 100,-

**Magnus Maximus, 383 - 388**

363 Siliqua, Trier. Rev. Thronende Roma. RIC 84b; C. 30 1,92 g ss 75,-



364



365



364

**Arcadius, 383 - 408**

364 Centenionalis, Nikomedeia. Kaiserbüste mit Speer, darüber Gotteshand / Kaiser mit Standarte und Schild, daneben Gefangener. RIC 26 5,98 g vz / ss 75,-

**Eudoxia, gest. 404**

365 Bronze, Antiocheia. Rev. Thronende Victoria hält Christogrammschild auf Säule. LRBC 2800 2,84 g schwarze Patina, ss 50,-



2:1



366



2:1

**Aelia Pulcheria, Schwester von Theodosius II., gest. 453**

366 Tremissis, Constantinopolis. Büste / Kreuz in Lorbeerkranz.  
RIC 334; Depeyrot 72/4 Gold 1,50 g feines Portrait, ss - vz 2200,-

## BYZANTINISCHE MÜNZEN



368



367



368

**Anastasius, 491 - 518**

367 Follis. Rev. Wertzeichen M, 4. Offizin. S. 19; MIB 27 18,02 g breites Exemplar, ss+ 50,-

**Iustinianus I., 527 - 565**

368 Follis, Jahr 12. Rev. Wertzeichen M, 4. Offizin. S. 163; MIB 95a 21,11 g ss+ 75,-



369

**Iustinus II., 565 - 578**

369 Lot von 3 Stück: Folles von Iustinus II. und Sophia, 565-578, Nikomedeia und Kyzikos, Tiberius II. Constantinus, 578-582, 3/4 Follis, 4. Offizin. S. 369, 372, 432 f. ss 75,-



371



370



371

**Mauricius Tiberius, 582 - 602**

- 370 Solidus. Rev. Stehende Victoria mit Christogrammstab und Kreuzglobus. 9. Offizin.  
S. 478; MIB 6 **Gold** 4,48 g Prägeschwäche, vz - prfr 300,-
- 371 Follis, Jahr 7, Antiocheia. Rev. Wertzeichen M. S. 532 11,89 g schwarze Glanzpatina, ss 50,-



372



**Focas, 602 - 610**

- 372 Lot von 2 Stück: Folles aus Kyzikos (Wertangabe) und Antiocheia (Focas und Leontia).  
S. 665, 671 s - ss 50,-



373



374



**Heraclius, 610 - 641**

- 373 Solidus. Rev. Stufenkreuz. 10 Offizin. S. 731 **Gold** 4,45 g ss 300,-

**Constans II., 641 - 668**

- 374 Solidus. Rev. Stufenkreuz. 9. Offizin.  
S. 956; MIB 23 **Gold** 3,39 g Rev. I. Prägeschwäche am Rand, ss - vz 300,-



375

**Lot**

- 375 Lot von 6 Stück: Folles von Anastasius bis Romanus IV.  
S. 19, 372, 1729, 1760, 1818, 1867 ss, f. ss 90,-

## LOTS ANTIKER MÜNZEN



376

376 Lot von 15 Stück: Griechische Bronzen (13x) und indische Silbermünzen (2x). ss, f. ss 280,-



377

377 Lot von 9 Stück: Sesterze von Marcus Aurelius (Consecratio, Adler), Faustina II. (Diana), Commodus (Annona), Geta (Fortuna), Severus Alexander (Victoria), Maximinus I. Thrax (Pax und Victoria), Gordianus III. (Sol); As von Augustus und Agrippa (Nemausus, Krokodil an Palme). s, s - ss 200,-



378

378 Lot von 30 Stück: Römische Bronzen, Constantinische Zeit, dabei 1x Alexandriner, Tetrachme von Probus (Adler). meist ss 250,-

# Ausländische Münzen

## EUROPA



379



### ALBANIEN

#### - Republik

**Amet Zogu I., 1925-1939**

379 100 Franga Ari 1926, Rom. Friedb. 1, Schlumb. 1 **Gold** vz 2750,-

### BALTIKUM

#### - ESTLAND

**- Republik, 1918-1941**

380 Lot von 19 Stück: 1 Mark 1922 - 2 Kronen 1930. KM 1-5, 9-12, 14-20 ss, meist vz 200,-

#### - LETTLAND

**- Republik, 1918-1939**

381 Lot von 23 Stück: 1 Santimi 1922 - 5 Lati 1931. KM 1-9 meist ss - vz 150,-

#### - RIGA

382 Lot von 38 Stück: Solidus, unter schwedischer Herrschaft. teilweise verprägt, vz 400,-

#### Lot

383 Lot von 40 Stück: Diverse Münzen der baltischen Staaten ESTLAND, LETTLAND, LITAUEN. meist ss 120,-



385



384



385

### BELGIEN

#### - BRABANT

**Philipp II. von Spanien, 1555-1598**

384 1/2 Écu Philippe 1572, Antwerpen. Delm. 51 kl. Sfr., f. ss 100,-

**Philipp IV. von Spanien, 1621-1665**

385 Patagon 1622, Brüssel. Dav. 4462, Delm. 295 kl. Sfr., ss 50,-



386



387



### - FLANDERN

**Philipp II. von Spanien, 1555-1598**

386

Écu Philippe 1557, Brügge.

Dav. 8644, Delm. 34a R! ss

300,-

### - LÜTTICH

- Bistum

**Ferdinand von Bayern, 1612-1650**

387

1/2 Taler zu 32 Patards 1636.

Delm. 467, Witt. 1147 f. ss

100,-



389



388



390



### - TOURNAI

**Philipp II. von Spanien, 1555-1598**

388

1/5 Écu Philippe 1590 (?).

van Gel.-Hoc. - ss

150,-

### BULGARIEN

**Ferdinand I., 1887-1918**

389

10 Lewa 1894, Kremnitz.

Friedb. 4, Schlumb. 3 **Gold** ss

350,-

390

Ein zweites Exemplar.

**Gold** kl. Kr., vz

500,-



391



1,5:1



392



391

20 Lewa 1894, Kremnitz.

Friedb. 3, Schlumb. 2 **Gold** f. vz

600,-

392

20 Lewa 1912, Sofia, offizielle Nachprägung (1967/1968), auf die Unabhängigkeitserklärung 1908 und das 25-jährige Regierungsjubiläum.

Friedb. 6 Anm., Schlumb. 5.1 **Gold** prfr

500,-

**Lot**

393

Lot von 63 Stück: 2 Stotinski 1881 - 100 Lewa 1937.

f. ss - f. St

200,-





394



## DÄNEMARK

**Christian VII., 1766-1808**

394

1 Skilling 1771.

Hede 37 PCGS AU 55, vz

100,-



1,5:1



395



1,5:1

395

12 Mark 1785, Altona.

Friedb. 281, Hede 4 D, Schlumb. 8 **Gold** vz

1000,-



396



397



**Christian IX., 1863-1906**

396

20 Kroner 1873.

Friedb. 295, Hede 8 A, Schlumb. 63 **Gold** winz. Rdf., vz - prfr

475,-

397

20 Kroner 1890.

Friedb. 295, Hede 8 A, Schlumb. 67 **Gold** f. St

475,-



398



## - KOPENHAGEN

### - Stadt

398

Silberne Sonntagsschule-Prämienmedaille o. J. (von Jacobson, 41,8 mm). Attribute der Schönen Künste um Füllhorn und Quader / Tafel mit Zahlen.

f. Kr., vz

80,-



399

## ENGLAND

### William and Mary, 1688-1694

- 399 Zinnmedaille 1691 (von P. H. Müller, 50,1 mm), auf den Fürstenkongreß in Den Haag. Tapferkeit, Eintracht und Weisheit an Flammenaltar / Jupiter in Götterversammlung.  
Eimer 334, Forster 672 mit Kupferstift, vz 150,-



400

### Anne, 1702-1714

- 400 Shilling 1711. S. 3618 ss 70,-



401

### George II., 1727-1760

- 401 Silbermedaille 1732 (von J. Croker u. J. S. Tanner, 69,4 mm), auf die Königliche Familie. Brustbilder George II. und seiner Gemahlin Carolina von Brandenburg-Ansbach einander gegenüber / Büsten der sechs Geschwister um Brustbild des Kronprinzen.  
Eimer 528, Brockmann 875, Fischer-Maué 3365, Slg. Wilm. 965 schöne Patina, kl. Rdf., f. vz 150,-



1,5:1

402

1,5:1

402 Goldmedaille 1745 (von J. H. Wolff, 36,7 mm, 21,7 g), auf die Eroberung der durch die Jakobiten besetzten Stadt Carlisle, durch seinen Sohn Wilhelm August. Brustbild des Herzogs / Antiker Krieger bekämpft siebenköpfige Hydra vor Stadtansicht.

Eimer 597, Brockmann 977 (Silber) **Gold, RRR!** f. vz 9000,-



404



403



404

**George III., 1760-1820**

403 1/2 Guinea 1806.

Friedb. 364, S. 3737, Schlumb. 84 **Gold** kl. Sfr., ss - vz 500,-

**George IV., 1820-1830**

404 Shilling 1824.

S. 3811 vz 100,-



405



406



407



405

**William IV., 1830-1837**

405 1/2 Crown 1834.

S. 3834 schöne Patina, prfr 1200,-

**Victoria, 1837-1901**

406 Shilling 1839.

S. 3904 min. Rdf., ss+ 30,-

407 Sovereign 1871.

Friedb. 387i, S. 3853 B, Schlumb. 181 **Gold** vz+ 475,-



409



408



410



408 Sovereign 1871.

409 5 Pounds 1887.

410 Ein zweites Exemplar.

Friedb. 388, Seaby 3856 A, Schlumb. 290 **Gold** min. Rdf., vz+ 450,-

Friedb. 390, S. 3864, Schlumb. 339 **Gold** kl. Rdf., f. vz 2850,-

**Gold** vz 3000,-



1,5:1



411



411

411 Goldmedaille 1887 (von J. E. Boehm u. F. Leighton, 58,4 mm, 86,7 g), auf das 50-jährige Regierungsjubiläum. Gekröntes Brustbild n. links / Engel über thronender Britannia von Personifikationen umgeben.

Eimer 1733 **Gold, Prachtexemplar!** in goldprägtem Originaltui mit Beschreibung, kl. Rdf., f. St 17 500,-



413



412



413

412 Trade Dollar 1897, Bombay.

Dav. 407, KM T 5 ss 70,-

413 Silbermedaille 1897 (von T. Brock, 55,7 mm), auf das 60-jährige Regierungsjubiläum. Brustbild n. links / Büste der jugendlichen Königin auf Lorbeerzweig.

Eimer 1817 vz 100,-



414



415



414 Trade Dollar 1898, Bombay.

Dav. 407, KM T 5 kl. Rdf., ss 80,-

415 Trade Dollar 1900, Bombay.

Dav. 407, KM T 5 ss 60,-



416



ex 417



416

416 Ein zweites Exemplar.

schöne Patina, vz 120,-

**Edward VII., 1901-1910**

417 Lot von 9 Stück: Florin 1902-1910.

S. 3981 ss - vz 400,-



418



419



418

418 Trade Dollar 1902, Bombay.  
419 2 Pounds 1902.

Dav. 407, KM T 5 ss 80,-  
Friedb. 399, S. 3967, Schlumb. 472 **Gold** vz 1000,-



420



421



420

420 Trade Dollar 1903, Bombay.  
421 Florin 1906.

Dav. 407, KM T 5 berieben, f. vz 70,-  
S. 3981 kl. Kr., vz 100,-



422



423



422

422 **George V., 1910-1936**  
Trade Dollar 1930, London.

Dav. 407, KM T 5 ss 80,-

423 **George VI., 1936-1952**  
1/2 Sovereign 1937.

Friedb. 412, S. 4077, Schlumb. 657 **Gold** PP 400,-

424 **Lots**  
Lot von 60 Stück: Shilling 1697 - 2 Pounds 1989.

s - St 270,-

425 Lot von 15 Stück: Crown-Sammlung, u. a. 1819, 1821, 1845, 1889, 1896, 1935, 1937.

s, f. ss, vz 300,-



426



427



## FRANKREICH

### - Königreich

#### Philippe VI. de Valois, 1328-1350

426 Écu d'or à la chaise o. J. (1337). Friedb. 270, Dupl. 249 **Gold** ss+ 1500,-

#### Jean II., "le Bon", 1350-1364

427 Franc à cheval o. J. Friedb. 279, Dupl. 294 **Gold** ss - vz 1500,-



428



429



#### Charles VII., 1422-1461

428 Royal d'or o. J., La Rochelle. Friedb. 303, Dupl. 455 **Gold** ss+ 1700,-

429 Écu d'or neuf à la couronne o. J., Montpellier. Friedb. 307, Dupl. 511 B **Gold** ss 750,-



1,5:1



430



1,5:1

#### Charles IX., 1560-1574

430 Doppelter Henri d'or 1560, B - Rouen. Friedb. 377, Dupl. 1041 **Gold, RR!** ss 5000,-



431



431 Lot von 3 Stück: Écu à la mèche longue 1649, K - Bordeaux, 1/2 Écu au buste juvénile 1662, B - Rouen, 1/2 Écu aux palmes ?? Dav. 3799, Dupl. 1469, 1484, 1521 A, Gad. 202, 173, 185 f. ss, s - ss 150,-



432



433



- 432 Louis d'or à l'écu 1690, A - Paris. Friedb. 429, Dupl. 1435 A, Gad. 250 **Gold** kl. Prüfspur, kl. Rdf., f. vz 1100,-
- 433 Louis d'or aux 4 L 1693, N - Montpellier. Friedb. 433, Dupl. 1440 A, Gad. 252 **Gold** ss - vz 1250,-



434



435



434

- 434 1/2 Écu aux palmes 1694, M - Toulouse. Dupl. 1521 A, Gad. 185 ss 100,-
- 435 Louis d'or aux 8 L et aux insignes 1701, A - Paris. Friedb. 436, Dupl. 1443 A, Gad. 253 **Gold** ss+ 1250,-



1,5:1



436



1,5:1

- 436 Doppelter Louis d'or aux 8 L et aux insignes 1702, K - Bordeaux. Friedb. 435, Dupl. 1442, Gad. 261 **Gold** ss - vz 6000,-



437



438



- 437 Louis d'or aux insignes 1704, A - Paris. Friedb. 439, Dupl. 1446 A, Gad. 254 **Gold** ss+ 1100,-
- 438 Louis d'or aux insignes 1704 (?), D - Lyon. Friedb. 439, Dupl. 1446 A, Gad. 254 **Gold** min. Rdf., f. vz 1350,-





1,5:1



439



1,5:1

439 Louis d'or au soleil 1710, L - Bayonne.

Friedb. 444, Dupl. 1449, Gad. 256 **Gold** f. vz 2500,-



440



442



441



**Louis XV., 1715-1774**

440 Écu au bandeau 1769, L - Bayonne.

Dav. 1331, Dupl. 1680, Gad. 322 1. justiert, ss 70,-

441 Écu de Béarn au bandeau 1769, Pau.

Dav. 1331 A, Dupl. 1680, Gad. 322a 1. justiert, ss 70,-

**Louis XVI., 1774-1793**

442 1/10 Écu aux rameaux d'olivier 1780, A - Paris.

Dupl. 1711, Gad. 353 vz 80,-



1,5:1



443



1,5:1

443 Louis d'or aux lunettes 1782, H - La Rochelle.

Friedb. 471, Dupl. 1704, Gad. 359 **Gold** vz 3500,-



444



445



444 Louis d'or à la tête nue 1786, D - Lyon. Friedb. 475, Dupl. 1707, Gad. 361 **Gold** I. Prägeschwäche, prfr 950,-

445 Louis d'or à la tête nue 1786, T - Nantes. Friedb. 475, Dupl. 1707, Gad. 361 **Gold** prfr 950,-



446



447



446

446 Doppelter Louis d'or à la tête nue 1788, AA - Metz. Friedb. 474, Dupl. 1706, Gad. 363 **Gold** vz 1200,-

**Consulat, 1799-1804, Bonaparte Premier Consul, 1801-1804**

447 20 Francs AN 12 (1803-1804), A - Paris. Friedb. 480, Gad. 1020, Schlumb. 5 **Gold** ss - vz 500,-



448



449



448

448 40 Francs AN 12 (1803-1804), A - Paris. Friedb. 479, Gad. 1080, Schlumb. 3 **Gold** kl. Rdf., ss+ 700,-

**Napoléon I., 1804-1814**

449 20 Francs AN 12 (1803-1804), A - Paris. Friedb. 487, Gad. 1021, Schlumb. 6 **Gold** min. Rdf., f. vz 425,-



450



451



450 20 Francs AN 13 (1804-1805), A - Paris. Friedb. 487a, Gad. 1022, Schlumb. 11 **Gold** kl. Rdf., ss 400,-

451 20 Francs à la tête nue 1806, A - Paris. Friedb. 487a, Gad. 1023, Schlumb. 30 **Gold** ss 400,-



452



453



452 Ein zweites Exemplar. **Gold** ss 400,-

453 20 Francs à la tête nue 1807, A - Paris. Friedb. 487a, Gad. 1023a, Schlumb. 31 **Gold** f. vz 400,-



454 Lot von 2 Stück: 1/2 Franc 1808, A - Paris, 1 Franc 1808, B - Rouen.

Gad. 398, 446 ss 70,-



456



455



456

455 20 Francs 1810, Q - Perpignan.

Friedb. 518, Gad. 1025, Schlumb. 89 **Gold** ss 950,-

456 5 Francs 1811, A - Paris.

Dav. 85, Gad. 584 min. Kr., vz 250,-



457



458



**Louis XVIII., en exil 1815**

457 20 Francs au buste habillé 1815, R - London.

Friedb. 531, Gad. 1027, Schlumb. 119 **Gold** f. vz 500,-

458 Ein zweites Exemplar.

**Gold** f. vz 500,-



460



459



460

**Louis XVIII., Second Gouvernement Royal, 1815-1824**

459 20 Francs au buste nu 1818, W - Lille.

Friedb. 539, Gad. 1028, Schlumb. 152 **Gold** f. vz 350,-

460 40 Francs 1818, W - Lille.

Friedb. 536, Gad. 1092, Schlumb. 131 **Gold** Rdf., f. vz 700,-



461



462



461

**Charles X., 1824-1830**

461 20 Francs 1830, A - Paris.

Friedb. 549, Gad. 1029, Schlumb. 182 **Gold** ss+ 350,-

**Louis Philippe I., 1830-1848**

462 50 Centimes 1845, W - Lille.

Gad. 410 ss 50,-



464



1,5:1



463



1,5:1



464

### Napoléon III., 1852-1870

- 463 5 Francs à la tête nue 1854, A - Paris, petite module, glatter Rand. Friedb. 578, Gad. 1000, Schlumb. 317 **Gold** vz 150,-
- 464 10 Francs à la tête nue 1859, A - Paris. Friedb. 576a, Gad. 1014, Schlumb. 299 **Gold** vz 200,-



465



466



467



468



### III. République, 1871-1940

- 465 1 Franc type Semeuse 1902. Gad. 467 PCGS MS 65, St 100,-
- 466 50 Francs type Génie 1904, A - Paris. Friedb. 591, Gad. 1113, Schlumb. 429 **Gold** kl. Rdf., vz 1200,-
- 467 Ein zweites Exemplar. **Gold** vz 1200,-
- 468 100 Francs type Bazor 1935. Friedb. 598, Gad. 1148, Schlumb. 495 **Gold** min. Rdf., vz 1250,-



469



470



469



### Prägestempel

- 469 Prägestempel der Wertseite für 20 Francs 1913. l. Rostspuren, vz 150,-

### - MURBACH ET LURE

#### - Abtei

### Leopold d'Autriche, 1614-1626

- 470 Doppelbatzen 1625, Guebwiller. Divo -, vgl. 95, Slg. Voltz - Stempelfehler, Prägeschwäche, ss 90,-



1,5:1



471



1,5:1

**- SELZ**

**- Abtei**

**Anonym**

471 Pfennig. Abt v. vorn mit Kreuz- und Krummstab / Kreuzstab zwischen Engeln.  
Nessel 8 Var., Wieland 36 Var. Prägeschwäche, ss 275,-



473



472



473

**- STRASBOURG**

**- Bistum**

**Heinrich von Staleck, 1245-1260**

472 Pfennig. Brustbild mit Kreuz und Krummstab / Torturm zwischen zwei Sternen.  
Nessel 90, Slg. Voltz 470 Var. f. vz 150,-

**- Stadt**

473 Silbermedaille 1781 (unsigniert, 29,3 mm), auf die Geburt des Dauphins Louis Joseph. Kinderbüste über Delphin / Lilie.  
E. u. L. 623, Slg. Voltz 756 schöne Patina, vz - prfr 200,-



475



474



476



475

**GRIECHENLAND**

**Otto von Bayern, 1832-1862**

474 Lot von 3 Stück: 2 Lepta, 1 Drachme 1833, München, 5 Lepta 1838, Athen.  
Divo 25b, 12c, 21e ss, l. korrodiert, vz 180,-

**Georg I., 1863-1913**

475 5 Drachmen 1875, Paris. Dav. 117, Divo 50a ss 50,-

**- KRETA**

**Prinz Georg, 1896-1906**

476 5 Lepta 1900, Paris. Divo 136 PCGS AU 58, vz - St 150,-



477



478



477



## ITALIEN

### - Königreich

**Napoleon I., 1805-1814**

477 1 Lira 1810, Mailand. Pagani 43 kl. Rdf., vz+ 110,-

**Victor Emanuel III., 1900-1946**

478 20 Lire 1905, Rom. Friedb. 24, Pagani 664, Schlumb. 83 **Gold** vz 1400,-



479



480



481



479 50 Lire 1911, Rom, 50 Jahre Königreich. Friedb. 25, Pagani 656, Schlumb. 86 **Gold** vz 1500,-

480 20 Lire 1912, Rom. Friedb. 28, Pagani 667, Schlumb. 96 **Gold** vz 1300,-

481 50 Lire 1912, Rom. Friedb. 27, Pagani 653, Schlumb. 92 **Gold** kl. Kr., vz 1500,-



483



482



483



482 50 Centesimi 1925, Rom. Pagani 806 PCGS MS 66, St 100,-

483 10 Lire 1929, Rom. Pagani 694 f. vz 100,-



484



485



484 100 Lire 1931 (IX), Rom. Friedb. 33, Pagani 646, Schlumb. 108 **Gold** vz 450,-

485 Ein zweites Exemplar. **Gold** vz+ 500,-



1,5:1



486



1,5:1

### - MODENA

**Francesco I. d'Este, 1629-1658**

486 Ongaro 1649. Friedb. 789, CNI IX, S. 276 91 Var., MIR -, vgl. 744 **Gold, RR!** gewellt, ss 1000,-



488



487



488

### - SIZILIEN

**Karl III. von Habsburg, 1720-1734**

487 6 Tari 1733, Palermo. Spahr 57, Varesi 520/2 gelocht, vz 250,-

**Karl III. von Bourbon, 1734-1759**

488 12 Tari 1735, Palermo. Dav. 1415 Graffiti, f. ss 200,-



490



489



490

### - VATIKAN

**Pius IX., 1846-1878**

489 Lot von 4 Stück: Lira 1866, AN XXI, 1867, AN XXI, 1867, A XXII, 10 Soldi 1867, AXXII, 1968, AXXIII, Rom. Pagani 566, 569, 579, 581, Munt. 52, 53a, 54b, d ss, vz 80,-

**Pius XI., 1922-1939**

490 100 Lire 1933/1934, ANNO IVB, Rom, auf das Hl. Jahr. Friedb. 284, Munt. 2, Pagani 616, Schlumb. 172 **Gold** vz 425,-

**Lot**

491 Lot von 50 Stück: Diverse Münzen und Medaillen des 19. und 20. Jahrhunderts. ss - St 300,-



492



493



492

**- VENEDIG**

**Nicolo da Ponte, 1578-1585**

492 Scudo o. J. Dav. 8398, Gamb. 497 kl. Einstiche, s - ss 200,-

**JUGOSLAWIEN**

**Alexander I., 1921-1934**

493 20 Dinara 1925, Paris. Friedb. 3, Schlumb. 1 **Gold** vz 450,-



494



495



**LIECHTENSTEIN**

**Franz Joseph II., 1938-1989**

494 20 Franken 1946, Bern. Friedb. 17, Divo 129, HMZ 2-1388, Schlumb. 7 **Gold** vz - St 350,-

495 25 Franken 1956, Bern. Friedb. 21, Divo 135, HMZ 2-1387a, Schlumb. 11 **Gold** f. St 300,-



496



497



498



496 50 Franken 1956, Bern. Friedb. 20, Divo 133, HMZ 2-1386a, Schlumb. 10 **Gold** vz+ 550,-

497 25 Franken 1961, 100-Jahrfeier der Liechtensteiner Landesbank. Friedb. 23, Divo 138, HMZ 2-1387b, Schlumb. 13 **Gold** f. St 275,-

498 50 Franken 1961, 100-Jahrfeier der Liechtensteiner Landesbank. Friedb. 22, Divo 137, HMZ 2-1386b, Schlumb. 12 **Gold** vz - St 550,-





499



500



499

## MONACO

**Honoré V., 1819-1841**

499

5 Centimes 1837.

Gad. MC 102 PCGS AU 58, vz+

100,-

**Charles III., 1856-1889**

500

20 Francs 1879, A - Paris.

Friedb. 12, Gad. 120, Schlumb. 7 **Gold** ss

400,-



501



**Albert I., 1889-1922**

501

100 Francs 1895, A - Paris.

Friedb. 13, Gad. 124, Schlumb. 10 **Gold** f. vz

1 600,-



503



502



503

## NIEDERLANDE

**- Königreich**

**Wilhelm I., 1815-1840**

502

5 Gulden 1827, Brüssel.

Friedb. 330, Schulm. 198, Schlumb. 90 **Gold** vz

450,-

503

10 Gulden 1840, Utrecht.

Friedb. 327, Schulm. 189, Schlumb. 81 **Gold** kl. Rdf., vz

600,-



504



505



**Wilhelm II., 1840-1849**

504

1 Gulden 1842.

Schulm. 519 f. ss

70,-

**Wilhelm III., 1849-1890**

505

1 Gulden 1853.

Schulm. 606 **R!** f. ss

100,-



507



506



507

**Wilhelmina, 1890-1948**

- |     |                 |  |       |
|-----|-----------------|--|-------|
| 506 | 10 Cents 1896.  | Schulm. 881 St   | 50,-  |
| 507 | 10 Gulden 1898. | Friedb. 348, Schulm. 744, Schlumb. 165 <b>Gold</b> vz - prfr | 400,- |

**Lot**

- |     |  |               |       |
|-----|--|---------------|-------|
| 508 | Lot von 80 Stück: Meist Königreich, u. a. 1 Gulden 1846, 1865, 1897, 1914, 1915. | f. ss - f. St | 320,- |
|-----|--|---------------|-------|



509

**Prägestempel**

- |     |   |    |       |
|-----|---|----|-------|
| 509 | Lot von 2 Stück: Prägestempel der Kopfseite für 10 Gulden 1911-1917, einseitiger Eisenabschlag (24,2 mm) der Kopfseite für 10 Gulden 1925-1933. | vz | 300,- |
|-----|---|----|-------|



510



512



511



**- GELDERN**

**Philipp II. von Spanien, 1555-1598**

- |     |                    |                                  |       |
|-----|--------------------|----------------------------------|-------|
| 510 | Écu Philippe 1561. | Dav. 8493, Delm. 30 ss - vz      | 250,- |
| 511 | Écu Philippe 1575. | Dav. 8496, Delm. 33 <b>R!</b> ss | 300,- |

**- HOLLAND**

- |     |             |  |       |
|-----|-------------|--|-------|
| 512 | Dukat 1781. | Friedb. 250, Delm. 775 <b>Gold</b> vz+ | 300,- |
|-----|-------------|--|-------|





519



518



519

## POLEN

### Freiheitskampf, 1830-1831

518	2 Zlote 1831, Warschau.	Gum. 2538 min. Stempelfehler, vz - St	200,-
519	5 Zlotych 1831, Warschau.	Gum. 2539 min. Rdf., ss - vz	300,-



ex 520



### Lot

520	Lot von 176 Stück: Diverse Münzen ALLE WELT mit Schwerpunkt POLEN. U. a. 18 Gröscher 1754, 2 Zlotych 1831, Aufstand, 5 Zlotych 1928, Nike, 1930, Aufstand, 10 Zlotych 1933, Johann III. Sobieski, Traugutt, Volksrepublik (69x) bis 50 000 Zlotych 1988, LITAUEN (15x) mit 10 Litu 1938, wenige Jetons und Medaillen, u. a. Augsburg 1755, Religionsfrieden (Feuerspuren).	s - PP	1 600,-
-----	--	--------	---------



522



523



521



523



522

## - KRAKAU

### - Stadt

521	1 Zloty 1835.	Gum. 2577 ss	100,-
-----	---------------	--------------	-------

## PORTUGAL

### Maria II., 1834-1853

522	Gegenstempel: "Gekröntes Wappen" auf Mexiko, 8 Reales 1819, Mexico City, mit Brustbild Ferdinand VII. von Spanien.	VAZ. M 2.120 A, KM 440.15 min. Sfr., ss	150,-
523	1000 Reis 1844.	Dav. 265, VAZ M 2.24 ss	120,-



524



525



526



527



- |     |                             |                                      |                                |              |
|-----|-----------------------------|--------------------------------------|--------------------------------|--------------|
| 524 | 2500 Reiss 1851, Lissabon.  | Friedb. 143, Vaz M 2.10, Schlumb. 62 | <b>Gold</b> min. Rdf., ss - vz | 300,-        |
|     | <b>Carlos I., 1889-1908</b> |                                      |                                |              |
| 525 | 1000 Reiss 1899.            |                                      | Dav. 267, Vaz. Ca. 02          | vz - St 50,- |

### RUMÄNIEN

#### Karl I., 1866-1914

- |     |                        |   |                                  |                         |
|-----|------------------------|---|----------------------------------|-------------------------|
| 526 | 5 Lei 1883, Bukarest.  |   | Dav. 274, Schäffer / Stamb. 029a | kl. Rdf., ss - vz 100,- |
| 527 | 20 Lei 1890, Bukarest. | Friedb. 3, Schäffer / Stamb. 39, Schlumb. 5 | <b>Gold</b> min. Rdf., vz        | 400,-                   |



528



529



530



531

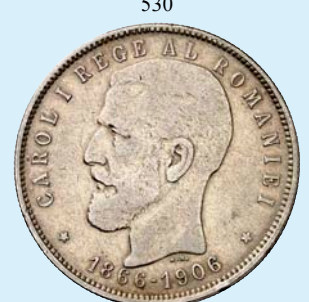

- |     |   |  |   |                    |
|-----|---|--|---|--------------------|
| 528 | 5 Lei 1901, Hamburg.                                    |  | Dav. 274, Schäffer / Stamb. 054           | ss+ 150,-          |
| 529 | Lot von 3 Stück: 5 Lei 1901, 2 Lei 1911, 1914, Hamburg. |  | Dav. 274, Schäffer / Stamb. 054, 073, 079 | ss 100,-           |
| 530 | 5 Lei 1906, Brüssel, auf sein 40. Regierungsjubiläum.   |  | Dav. 275, Schäffer / Stamb. 062           | kl. Rdf., ss 100,- |
| 531 | Ein zweites Exemplar.                                   |  |   | ss - vz 200,-      |



532



533



## RUSSLAND

### Alexander I., 1801-1825

- 532 Rubel 1814, St. Petersburg.
- 533 Rubel 1818, St. Petersburg.

Dav. 281, Uzd. 1412, Bitkin 109 kl. Rdf., ss 70,-  
 Dav. 281, Uzd. 1444, Bitkin 124 ss 50,-



534



535



534

### Nikolaus I., 1825-1855

- 534 Rubel 1829, St. Petersburg.

Dav. 282, Uzd. 1525, Bitkin 107 Rdf., f. ss 70,-

### Alexander II., 1855-1881

- 535 Kopeke 1868, St. Petersburg.

Uzd. 3692, Bitkin 533 PCGS MS 63 RB, St 150,-



536



537



536

- 536 5 Kopeken 1868, Ekaterinburg.

Uzd. 3687, Bitkin 393 PCGS MS 63 RB, St 200,-

### Alexander III., 1881-1894

- 537 1/2 Kopeke 1882, St. Petersburg.

Uzd. 3806, Bitkin 192 Fleck, vz 40,-



539



538



539

### Nikolaus II., 1894-1917

- 538 7 1/2 Rubel 1897, St. Petersburg.
- 539 15 Rubel 1897, St. Petersburg.

Friedb. 178, Uzd. 324, Bitkin 17, Schlumb. 215 Gold vz 700,-  
 Friedb. 177, Uzd. 321, Bitkin 1, Schlumb. 195 Gold min. Rdf., vz 800,-



540

540 Lot von 2 Stück: Rubel 1898, 50 Kopeken 1912, St. Petersburg.  
Dav. 293, Uzd. 2086, 2165, Bitkin 43, 91 ss - vz 60,-



542



541



542

541 5 Rubel 1902, St. Petersburg. Friedb. 180, Uzd. 344, Bitkin 29, Schlumb. 224 **Gold** St 300,-  
542 Rubel 1913, St. Petersburg, auf die 300-Jahrfeier des Hauses Romanov.  
Dav. 298, Uzd. 4201, Bitkin 336 kl. Rdf., vz 90,-

**Lot**

543 Lot von 40 Stück: Diverse Münzen und Medaillen des 19. und 20. Jahrhunderts, dazu Kursmünzensatz 1977. s - St 200,-

**- UDSSR**

544 Lot von 65 Stück: 1 Rubel Gedenkmünzen 1965-1993. St, meist PP 500,-



547



545



547

**SAN MARINO**

**- Republik seit 885**

545 5 Lire 1898, Rom. Dav. 302, Pagani 357 kl. Rdf., ss 80,-

546 Lot von 40 Stück: Viele Gedenkprägungen in Silber. meist St 300,-

**SCHWEDEN**

**Christina, 1632-1654**

547 1 Öre 1645, Avesta. SM 110 s - ss 50,-



548



549



548

**Oskar I., 1844-1859**

548 1/2 Riksdaler 1848 (aus 1845).

SM 38b kl. Rdf., vz 150,-

**Oskar II., 1872-1907**

549 25 Öre 1878.

SM 95a kl. Fleck, f. vz 80,-

**Lot**

550 Lot von 40 Stück: 1 Daler 1718, Phoebus - 20 Ecu 1997, Reval, Johann III., Schilling o. J.

f. ss - PP 300,-



551



553



552



**SCHWEIZ**

**- EIDGENOSSENSCHAFT**

551 20 Rappen 1887.

Divo 104, HMZ 2-1208e PCGS MS 62, vz - St 100,-

552 20 Rappen 1911.

Divo 276, HMZ 2-1208u PCGS MS 65, St 100,-

553 1 Franken 1920.

Divo 334, HMZ 2-1204z **Prachtexemplar!** PCGS MS 67, St 100,-



554



554 Lot von 2 Stück: 5 Franken 1925, 1926.

Dav. 394, Divo 361, 368, HMZ 2-1199e, f kl. Rdf., ss - vz 100,-



555



ex 556



555

555 20 Franken 1926, Vreneli.

Friedb. 499, Divo 367, HMZ 2-1195x, Schlumb. 45 **Gold** vz - St 600,-

556 Lot von 7 Stück: 5 Franken Schützenfest 1934, Freiburg, 1939, Luzern, 5 Franken 1939 (2x) Laupen, Landesausstellung 1941, Bundesfeier, 1944 St. Jakob, 1948 Bundesverfassung.

HMZ 2-1345a, c, 2-1223b, c, f, g, h kl. Kr., vz 200,-





557



558



557

557 100 Franken 1939, Schützenfest in Luzern.  
Friedlb. 506, Divo S 20, HMZ 2-1344b, Schlumb. 62 Gold f. St 1000,-

### - NEUENBURG

**Friedrich Wilhelm II., 1786-1797**

558 Lot von 4 Stück: 1/2 Batzen 1789, Batzen 1790, 1791, Friedrich Wilhelm III., 1/2 Batzen 1800.  
D. T. 998a, b, 1000a, 248b, HMZ 2-711e, 710a, b, 717d ss 80,-



561



559



561

### - SCHAFFHAUSEN

559 Dicken 1632. D. T. 1378d, HMZ 2-765m ss 70,-

**Lot**

560 Lot von 40 Stück: Meist Kantonalsmünzen. s, ss 200,-

### SERBIEN

**Milan IV. (I.) Obrenowitsch, 1868-1889**

561 5 Dinara 1879, Paris. Dav. 304, KM 12 ss 60,-



562



563



564



565



### SPANIEN

**Carlos III., 1759-1788**

562 1/2 Real 1788, Sevilla. C. C. 10037 PCGS MS 62, vz - St 100,-

**Isabella II., 1833-1868**

563 5 Centimos 1855, Segovia. C. C. 14983 PCGS AU 58, vz - prfr 100,-

564 1/2 Centimo 1868, Sevilla. C. C. 15006 PCGS MS 64 RB, St 100,-

**Alfonso XII., 1874-1885**

565 50 Centimos 1880, Madrid. C. C. 15886 PCGS MS 64, St 200,-



566

**TSCHECHOSLOWAKEI**

566 Silbermedaille 1968 (unsigniert, 60,0 mm), auf den Prager Frühling. Brustbild von Alexander Dubcek v. vorne / Hradschin über Karte der Tschechoslowakei. vz aus PP 400,-



569



568



567



568



569

**UNGARN**

**- Königreich**

**Salomon, 1063-1074**

567 Denar. Gekröntes Brustbild v. vorne / Schrift. Huszár 17 l. Prägeschwäche, f. vz 70,-

**Ladislau I., 1077-1095**

568 Denar. Kreuz mit Halbmonden an den Kreuzarmen / Kreuz mit Keilen in den Feldern. Huszár 26 kl. Ausbruch, vz 150,-

**Karl Robert, 1307-1342**

569 Groschen o. J. Huszár 448 f. ss 120,-



571



570



571

**Ludwig I., 1342-1382**

570 Groschen o. J. Huszár 522 SR, s - ss 200,-

**Rudolph II., 1576-1608**

571 1/2 Taler 1587, Kremnitz. Huszár 1043 ss 200,-



573



572



573

572 1/4 Taler 1603 (aus 1602), Kremnitz.

Huszár 1046 R! ss+ 750,-

**Ferdinand III., 1637-1657**

573 Taler 1645, Kremnitz.

Dav. 3198, Voglh. 197, Her. 471, Huszár 1241 ss 250,-



574



575



574 Taler 1653, Kremnitz.

Dav. 3198, Voglh. 197, Her. 480, Huszár 1242 ss 250,-

575 Ein zweites Exemplar.

ss 250,-



576



577



**Leopold I., 1657-1705**

576 Taler 1691, Kremnitz.

Dav. 3260/3261, Voglh. 225 / IV, Her. 733, Huszár 1372a ss 300,-

577 Ein zweites, ähnliches Exemplar.

Dav. 3261, Voglh. 225 / IV, Her. 733 Var., Huszár 1372a ss - vz 400,-



578

578 Taler 1698, Kremnitz. Dav. 3264, Voglh. 225 / VI, Her. 742, Huszár 1374 Felder I. geglättet, ss 200,-



579

**Maria Theresia, 1740-1780**

579 Lot von 2 Stück: Taler 1741, 1780, Kremnitz. Dav. 1125, 1133, Voglh. 276 / I, 276 / VI, Her. 561, 606, Eypelt. 241, 304, Huszár 1675, 1678 Hksp., ss 200,-



580

581

580

580 Taler 1743, Kremnitz. Dav. 1126, Voglh. 276 / II, Her. 564, Eypelt. 242, Huszár 1668 ss - vz 350,-

581 15 Kreuzer 1744, Kremnitz. Her. 1110, Eypelt. 247, Huszár 1711 min. Kr., vz 100,-



583

582

583

582 1/2 Taler 1747, Kremnitz. Her. 715, Eypelt. 262a, Huszár 1684 l. berieben, ss 150,-

**Joseph II., 1765-1790**

583 Taler 1782, Kremnitz. Dav. 1168, Voglh. 295 / I, Her. 147, Huszár 1869 ss 180,-



584



585



584 Ein zweites Exemplar.  
585 Taler 1783, Kremnitz.

vz 200,-

Dav. 1168, Voglh. 295 / I, Her. 148, Huszár 1869 PCGS MS 62, I. justiert, vz - St 300,-



586



587



586 Kronentaler 1784, Kremnitz.  
587 Taler 1786, Kremnitz.

Dav. 1170, Voglh. 298, Her. 178 ss - vz 130,-

Dav. 1169, Voglh. 295 / II, Her. 149, Huszár 1872 Kr., vz 150,-



588



589



592



590



591



**Franz II. (I.), 1792-1835**  
588 Dukats 1798, Kremnitz.  
589 Dukats 1833, Kremnitz.

Friedb. 209, Her. 92, Huszár 1920, Schlumb. 7 **Gold** vz - St 500,-

Friedb. 210, Her. 193, Huszár 1921, Schlumb. 11 **Gold** f. vz 400,-

**Ferdinand V. (I.), 1835-1848**  
590 Dukats 1848, Kremnitz.  
591 Dukats 1848, Kremnitz.

Friedb. 222, Her. 75, Huszár 2075, Schlumb. 26 **Gold** kl. Rdf. u. Kr., vz 400,-

Friedb. 227, Her. 76, Huszár 2091, Schlumb. 27 **Gold** Kr., vz 500,-

**Franz Joseph I., 1848-1916**  
592 1 Gulden 1892, Kremnitz.

Her. 622, Huszár 2142 min. Rdf., f. St 50,-



593



593 Lot von 2 Stück: 5 Kronen 1900, 1907, Kremnitz, zum 40-jährigen Jubiläum der ungarischen Krönung Dav. 123, 124, Her. 774, 779, Huszár 2201, 2214 min. Rdf., vz, ss - vz 120,-



594



595



594

594 5 Kronen 1907, Kremnitz, zum 40-jährigen Jubiläum der ungarischen Krönung Dav. 124, Her. 779, Huszár 2214 kl. Rdf., vz - St 100,-

595 100 Korona 1908, Kremnitz, offizielle Nachprägung. Friedb. 249 R, Her. 326, Huszár 2187, Schlumb. 92.1 Gold f. St 1800,-



596



**- IV. Volksrepublik, 1945-1989**

596 Lot von 2 Stück: 200 Forint 1980, Olympiade Lake Placid (1x Piéfort). KM 618, P 25 PP 70,-

**Lot**

597 Lot von 32 Stück: Denar 1562, Kremnitz - 50 Forint 1973, u. a. 5 Korona 1907, 1909. meist ss, vz 200,-



1,5:1



598



1,5:1

**ZYPERN**

**Erzbischof Makarios III., 1959-1977**

598 1 Pound 1966, Paris. Friedb. 6b, Schlumb. 2 Gold vz - St 475,-

## ÜBRIGES AUSLAND



600



599



600

### AFGHANISTAN

Amanullah Khan, 1919-1929

599 2 Amani SH 1302 = 1923. Friedb. 30, KM 888 **Gold** 1. Prägeschwäche, vz 500,-

### ARGENTINIEN

- Republik seit 1816

600 1 Peso 1882. Ray. 6, KM 29 kl. Rdf., 1. berieben, ss 100,-



601



602



603



### AUSTRALIEN

Victoria, 1837-1901

601 Sovereign 1867, Sydney. Friedb. 10, KM 4, Schlumb. 819 **Gold** kl. Rdf., vz+ 500,-

602 Sovereign 1888, Sydney. Friedb. 19, S. 3868, Schlumb. 364 **Gold** vz+ 450,-

603 Sovereign 1897, Melbourne. Friedb. 24, S. 3875, Schlumb. 414 **Gold** vz 450,-



1,5:1



604



1,5:1

George V., 1910-1936

604 Sovereign 1920, Melbourne. Friedb. 39, S. 3999, Schlumb. 573 **Gold, RR!** vz 2000,-



605

### BOLIVIEN

Ferdinand VII., 1808-1825

605

1/2 Real 1825, Potosi.

KM 90, C. C. 13753 PCGS AU 55, vz 100,-



606



- Republik seit 1825

606

Lot von 2 Stück: 1 Boliviano 1872, Potosi.

Ray. 28, 29, KM 155.4, 160.1 kl. Rdf., ss, ss - vz 100,-



608



607



608

### BRASILIEN

Johannes V., 1706-1750

607

6400 Reis 1747, Rio.

Friedb. 46, Vaz. J 5, 115 Gold vz 1000,-

### CHILE

- Republik seit 1818

608

1 Peso 1876.

Ray. 15, KM 142.1 ss - vz 70,-



609



610



### CHINA

- Volksrepublik seit 1911

609

Dollar Jahr 3 = 1914.

Dav. 225, Yeo. 329 ss 100,-

610

Ein zweites Exemplar.

ss 100,-





611

611 Dollar o. J. (1927), Sun Yat-Sen.



612 Ein zweites Exemplar.



612

Dav. 218, Yeo. 318a kl. Rdf., Druckstelle, ss

50,-



vz 90,-



614

613 5 Jiao 1983, Marco Polo.



613



614

- CHE-KIANG

614 20 Cents o. J.

KM 65 PP

60,-

Yeo. 53.7 R! ss+

500,-



615

615 Dollar o. J. (1909).



- HUPEH

Dav. 167, Yeo. 131 min. Rdf., vz+

3800,-



616

616 Dollar o. J.

- KIANG NAN

Dav. 171, Yeo. 145a.12 kl. Rdf., 2 Chopmarks, f. vz

600,-



617

617 Dollar o. J.



- KWANG-TUNG

Dav. 182, Yeo. 203 vz

1000,-



618

618 Dollar Jahr 34 = 1908.

- PEI YANG

Dav. 188, Yeo. 73 kl. Rdf., ss - vz

600,-



619

619 Ein zweites Exemplar.

schöne Patina, prfr 3 800,-



621



620



621

**- SZECHUAN**

620 Lot von 3 Stück: Rupie o. J.

Yeo. 3.2 (Tibet) ss - vz 500,-

621 Dollar Jahr 1 = 1912.

Dav. 202, Yeo. 456 vz 400,-



625



622



624



625

**- YUNNAN**

622 50 Cents o. J.

Yeo. 257.2 vz 50,-

**Lot**

623 Lot von 94 Stück: Verschiedene Cash-Münzen, u. a. 27 x Kwangtung.

ss 100,-

**HAITI**

**- Republik seit 1804**

624 100 Centimes AN 26 = 1829.

KM A 23 Rdf., ss+ 70,-

**HAWAI**

**Kalakaua I., 1874-1891**

625 1 Dollar 1883, San Francisco.

Ray. 1, KM 7 vz - St 800,-



626



627



## HONG KONG

**Victoria, 1843-1901**

626 20 Cents 1883.

627 20 Cents 1887.

KM 7 vz 70,-

KM 7 schöne Patina, vz+ 1500,-



629

628 20 Cents 1888.



628



629

KM 7 schöne Patina, vz 100,-

## INDIEN

**- JAIPUR**

**Madho Singh II., 1880-1922**

629 Nazarana Rupie 1913, mit Titel Victoria.

KM 147 kl. Rdf., vz 100,-



631



630



631

## IRAN

**Ahmad, 1909-1925**

630 5000 Dinar / 5 Kran AH 1343 = 1924.

Dav. 291, KM 1058 ss+ 40,-

## ISRAEL

**- Republik seit 1948**

631 Silbermedaille 1948 (von Kretschmer, 59,8 mm), auf die Gründung der Republik. Palme zwischen Frau mit Kleinkind und Baum pflanzenden Mann / Motiv einer römischen Münze.

R! kl. Rdf., vz 120,-



634



632



634

632 5 Lirot 1963, Seefahrt, 15. Jahrestag der Unabhängigkeit. Dav. 263, KM 39 schöne Patina, f. St 80,-

**KANADA**

633 Lot von 40 Stück: U. a. Silber-Dollar 1935 - 1995 (28x). meist vz 230,-

**KOLUMBIEN**

- Republik seit 1821

634 1 Peso 1859, Bogota. Ray. 16, KM 126 ss 60,-



635



636



**MEXIKO**

**Karl IV. von Spanien, 1788-1808**

635 8 Reales 1795, Mexico City. Ray. 13, KM 109, C. C. 12512 ss 100,-

**Ferdinand VII. von Spanien, 1806-1823**

636 8 Reales 1820, Mexico City. Ray. 15, KM 111, C. C. 14547 ss 100,-



637



**- 2. Republik, 1867-1910**

637 Lot von 2 Stück: 8 Reales 1879, 1881, Mexico City. Ray. 66, KM 377.10 f. vz 150,-



638

638 8 Reales 1880, Mexico City.



639

639 8 Reales 1881, Mexico City.

Ray. 66, KM 377.10 kl. Kr., vz - St 200,-  
Ray. 66, KM 377.10 Chopmarks, ss - vz 80,-



640

640 Lot von 2 Stück: 8 Reales 1890, 1896, Zacatecas.



Ray. 66, KM 377.13 kl. Rdf., vz 130,-



641

641 8 Reales 1891, Zacatecas.



642

642 8 Reales 1894, Mexico City.

Ray. 66, KM 377.13 vz - St 200,-  
Ray. 66, KM 377.10 kl. Punze über dem Adler, kl. Rdf., vz 80,-



643

643 Lot von 2 Stück: 8 Reales 1894, 1895, Mexico City.



Ray. 66, KM 377.10 f. vz 150,-



644

644 8 Reales 1896, Guanajuato

Ray. 66, KM 377.8 vz 100,-



645

645 Lot von 2 Stück: Peso 1900, 1901, Mexico City.



Ray. 67, KM 409.2 vz 100,-



646



646 Peso 1908, Mexico City.



647

647 Peso 1910, Mexico City.

Ray. 67, KM 409.2 vz - St 90,-

Ray. 68, KM 453 vz - St 100,-



648



649



648

648 750 Tugrik 1976, Wildpferde.

Friedb. 1, KM 38 Gold winz. Kr., PP 2000,-

### NIEDERLÄNDISCH - INDIEN

Wilhelmina, 1890-1948

649 2 1/2 Cents 1913.

Scholten 871, KM 308.2 PCGS MS 64 RB, St 100,-



650



651



650

## OMAN

**Quabus bin Said, 1970-2020**

650 75 Oman Rials AH 1397 = 1976, Arabischer Tahr. Friedb. 5, KM 63 Gold St 2000,-

## PAKISTAN

**- Republik**

651 3000 Rupien 1976, Schraubenziege. Friedb. 1, KM 44 Gold PP 1900,-



652



## PERU

**- Republik seit 1821**

652 Lot von 4 Stück: 8 Reales 1825, 1839, 1845, 1855, Lima. Ray. 16, 17, 23, KM 142.1, 142.3, 142.10, 142.10a f. ss 200,-



653

653 5 Pesetas 1880.



654

**- SÜD-PERU**

654 8 Reales 1838, Cuzco. Ray. 19, KM 170.4 kl. Rdf., ss 200,-



Ray. 25, KM 201.1 vz 80,-



655



656



### PHILIPPINEN

**Ferdinand VII. von Spanien, 1808-1833**

- 655 Gegenstempel: Krone über F. 7. 0 auf Peru, 8 Reales 1833.
- 656 Ein zweites Exemplar.

KM 83 ss 150,-  
ss 150,-



657



658



**Isabella II. von Spanien, 1833-1868**

- 657 Gegenstempel: Krone über Y. II auf Bolivien, 8 Soles 1833.
- 658 Gegenstempel: Krone über Y. II auf Mexiko, 8 Reales 1823.

KM 100 ss 150,-  
KM 127 f. ss 150,-



659



660



659

- 659 Gegenstempel: Krone über Y. II auf Peru, 8 Reales 1834.

KM 138.2 ss 125,-

**- Commonwealth**

- 660 Peso 1936, Roosevelt-Quezon.

KM 177 min. Rdf., ss - vz 70,-



661



### STRAITS SETTLEMENTS

**Edward VII., 1901-1910**

- 661 Dollar 1904, Bombay.

Dav. 303, KM 25 min. Rdf., ss - vz 100,-





664



662



663



664

### SÜDAFRIKA

George V., 1910-1936

662 Sovereign 1927, Pretoria. Friedb. 5, S. 4004, Schlumb. 628 **Gold** vz - prfr 450,-

- Republik seit 1852

663 1 Pond 1898. Friedb. 2, KM 10.2 **Gold** kl. Kr., f. vz 500,-

664 Krügerrand 1967. Friedb. B 1, KM 73 **Gold** St 2400,-



665



667



666



665 Krügerrand 1968. Friedb. B 1, KM 73 **Gold** PP 2500,-

666 Krügerrand 1969. Friedb. B 1, KM 73 **Gold** f. St 2400,-

### TUNESIEN

Ali Bei, 1882-1902

667 20 Francs 1892, A - Paris. Friedb. 12, Lecompte 444, Schlumb. 615 **Gold** f. vz 325,-



2:1



668



2:1

### USA

668 1/4 Dollar 1871, Coronet Head Type, California Gold. KM 5.6 **Gold** vz 125,-



670



669



670



669 1 Dollar 1874, Indian Head Type.  
670 1 Dime 1883, Liberty Seated Type.

Friedb. 94, KM 86, Yeo. 20a **Gold** kl. Kr., vz 350,-  
KM A 92, Yeo. 8c PCGS MS 64, St 250,-



671



673



672



671 1 Dollar 1884 CC, Morgan Type.  
672 1 Dollar 1893, Morgan Type.  
673 20 Dollars 1893, Coronet Head Type.

KM 110, Yeo. 18 f. St 200,-  
KM 110, Yeo. 18 PCGS AU 53, vz 300,-  
Friedb. 177, KM 74.3, Yeo. 25b **Gold** vz - St 1700,-



674



675



674

674 1 Dollar 1895 O, Morgan Type.  
675 10 Dollars 1897, Coronet Head Type.

KM 110, Yeo. 18 PCGS XF 45, kl. Kr., vz 400,-  
Friedb. 158, KM 102, Yeo. 24a **Gold** vz - St 875,-



676



677



676 20 Dollars 1897, Coronet Head Type.  
677 20 Dollars 1904, Coronet Head Type.

Friedb. 177, KM 74.3, Yeo. 25b **Gold** min. Haarlinien, vz 1700,-  
Friedb. 177, KM 74.3, Yeo. 25b **Gold** vz - St 1700,-



- 678 5 Dollars 1909 D, Indian Head Type. Friedb. 151, KM 129, Yeo. 33 **Gold** vz+ 500,-  
 679 10 Dollars 1909, Indian Head Type. Friedb. 166, KM 130, Yeo. 34a **Gold** vz 950,-  
 680 10 Dollars 1932, Indian Head Type. Friedb. 166, KM 130, Yeo. 34a **Gold** vz - St 950,-

**Lots**

- 681 Lot von 22 Stück: Cent 1848 - 1/2 Dollar 1832, 1858 D, 1906 D, u. a. Quarter 1875 CC. meist ss 600,-



- 682 Lot von 60 Stück: Diverse Kurs- und Gedenkmünzen, u. a. 1/2 Dollar 1920 D, Pilgrim. s - St 250,-

**VENEZUELA**

**- Republik seit 1821**

- 683 Lot von 2 Stück: 5 Bolivares 1911, 1929. Ray. 2, KM 24.2 kl. Rdf., ss - vz, vz 100,-



- 684 8 Reales 1831, CRF, Costa Rica. Ray. 1, KM 22 **R!** ss 500,-

**Lots Ausland**

- 685 Lot von 40 Stück: Diverse Münzen von BELGIEN (20x) und LUXEMBURG (20x), u. a. 100 Francs 1946, 250 Francs 1963. ss, vz 270,-  
 686 Lot von 60 Stück: Silbermanzen 60 verschiedener Staaten. meist vz, St 330,-  
 687 Lot von 60 Stück: Diverse Münzen von ARGENTINIEN - VENEZUELA. ss - St 250,-  
 688 Lot von 120 Stück: Diverse Silbermanzen von AUSTRALIEN - VATIKAN. meist vz, St 600,-  
 689 Lot von 260 Stück: Diverse Münzen von ARGENTINIEN - VATIKAN. ss - St 200,-  
 690 Lot von 280 Stück: Diverse Münzen von ALBANIEN - SAMBIA. f. ss - St 270,-

# Römisch-Deutsches Reich - Österreich



691



692



693



## Ferdinand I., 1521-1564

691 Taler zu 72 Kreuzer o. J., Hall.

Dav. 8029, Voglh. 48 / III., M. / T. 124 kl. ZE, ss - vz

600,-

## Maximilian II., 1564-1576

692 Guldentaler zu 60 Kreuzer 1572, Joachimstal.

Dav. 43, Voglh. 73, Dietiker 208 vz

1 800,-

## Erzherzog Ferdinand I., 1564-1595

693 Taler o. J., Ensisheim.

Dav. 8088, Voglh. 84 / Var. 2, Klemesch 115 vz

200,-



694



694 Lot von 3 Stück: Taler o. J., Hall, verschiedene Stempel.

Dav. 8094 ff., Voglh. 87, M. / T. 267 ff. ss

600,-



695



695 Doppeltaler o. J., Ensisheim.

Dav. 8093, Klemesch 4b Felder min. poliert, vz

1 250,-



696



697



**Rudolph II, 1576-1612**

696 Taler 1591, Kuttenberg.

Dav. 8079, Voglh. 101 / I, Dietiker 368 f. ss 100,-

**Erzherzog Maximilian, 1612-1618**

697 Taler 1617, Ensisheim.

Dav. 3327, Voglh. 121 / III, Klemesch 52 f. vz 500,-



698



699



**Ferdinand II, 1592-1618-1637**

698 Taler 1620, Wien.

Dav. 3074, Voglh. 154 / I, Her. 363 ss 300,-

699 Taler 1620, Graz.

Dav. 3098, Voglh. 134 / I, Her. 412 Sfr., korrodiert, ss 150,-



700



701



700

700 Taler o. J., Klagenfurt.

Dav. 3114, Voglh. 139 / I, Her. 438 ss 280,-

**Stände von Böhmen, 1619-1620**

701 24 Kipper-Kreuzer 1619, Kuttenberg.

Her. 10, Dietiker 572 ss 200,-



703



702



703

**Friedrich V. von der Pfalz, 1619-1620**

702 48 Kipper-Kreuzer 1620, Kuttendorf.

Her. 20, Dietiker 597 Prägeschwäche, ss 250,-

**Erzherzog Leopold V., 1619-1632**

703 Taler 1620, Ensisheim.

Dav. 3342, Voglh. 174 / I, Klemesch 21 Patina, ss+ 150,-



704



705



706



704 Taler 1621, Hall.

Dav. 3330, Voglh. 175 / II, M. / T. 422 kl. ZE, ss 180,-

705 Ein zweites Exemplar.

ss 250,-

706 Taler 1624, Ensisheim.

Dav. 3345, Voglh. 174 / III, Klemesch 136 Hksp., f. ss 100,-



708



707



708

707 Lot von 3 Stück: 10 Kreuzer 1632, Hall, Sigismund Franz, 15 Kreuzer 1664, 1 Kreuzer o. J., Hall.

M. / T. 479, 529, 537 f. vz, ss 80,-

708 Taler 1632, Hall.

Dav. 3338 A, Voglh. 183 / IV, M. / T. 473 l. berieben, ss 250,-



709



710



711



**Erzherzog Ferdinand Karl, 1632-1662**

709 Taler 1646, Hall. Dav. 3365, Voglh. 185 / I, M. / T. 503 kl. Rdf., f. vz 400,-

**Leopold I., 1657-1705**

710 Breiter Doppeltaler 1675, Graz. Dav. 292, Her. 565 Vs. Feld I. poliert, f. vz 1800,-

711 Taler 1683, Hall. Dav. 3241, Voglh. 221 / II, Her. 631, M. / T. 706 kl. Rdf. u. Kr., ss 300,-



712



713



712 Taler 1702, Wien. Dav. 1001, Voglh. 234 / VIII, Her. 601 Hksp., ss 150,-

**Karl VI., 1711-1740**

713 Taler 1717, Wien. Dav. 1035, Voglh. 267 / I, Her. 294 kl. Hksp., ss 200,-



714



715



714

**Maria Theresia, 1740-1780**

714 Ducaton 1750, Antwerpen.  
715 Dukat 1756, Wien.

Dav. 1280, Voglh. 284 / II, Her. 1891, Eypelt. 416 ss 150,-  
Friedb. 406, Her. 92, Eypelt. 61 Gold min. gewellt, ss 1000,-



716



717



716

716 Silbermedaille 1759, Nachprägung 1958 (von A. Widemann u. G. Ehle, 59,9 mm), auf die kaiserliche Familie. Brustbilder Franz I. und Maria Theresia einander gegenüber / Brustbild Joseph II. im Medaillonkreis seiner Geschwister. mattiert, prfr 200,-  
717 Kronentaler 1765, Brüssel. Dav. 1282, Voglh. 287, Her. 1941, Eypelt. 438 ss 50,-



718



719



718

718 Konventionstaler 1766, Günzburg. Dav. 1148, Voglh. 272 / II, Her. 497, Eypelt. 397a ss - vz 180,-  
719 20 Kreuzer 1770, Wien. Her. 851, Eypelt. 207 vz - St 150,-





720 1/2 Taler 1779, Wien.

Her. 643, Eypelt. 201 ss 100,-

720



721 Taler 1780, Prag.

Dav. 1140, Voglh. 278 / IV, Her. 536, Eypelt. 199 ss - vz 180,-

721

722

721

**Joseph II., 1765-1790**

722 Silbermedaille 1765 (von A. Widemann 28,6 mm), auf seine Vermählung mit Maria Josepha von Bayern. Beider Brustbilder / Austria und Hymen an Altar.

Slg. Mont. 1940, Witt. 2250 f. vz 80,-



723 Lot von 2 Stück: 1/2 Kronentaler 1787, Mailand, Leopold II., Kronentaler 1792, Mailand.

Dav. 1389, Voglh. 302, Her. 199, 45 ss, Hksp., ss 100,-

723



724 Lot von 3 Stück: 1/2 Kronentaler 1788, Wien, 1/4 Kronentaler 1789, Kremnitz, Franz II., 1/4 Kronentaler 1797, Kremnitz.

Her. 194, 209, 520 ss, f. ss 80,-

725

724

725

725 1/2 Kronentaler 1791, Günzburg.

Her. 47 ss 100,-

**Leopold II., 1790-1792**



726



727



728



**Franz II. (I.), 1792-1835**

- |     |                         |  |       |
|-----|-------------------------|--|-------|
| 726 | Kronentaler 1795, Prag. | Dav. 1180, Voglh. 307, Her. 474 f. vz          | 100,- |
| 727 | 30 Kreuzer 1807, Wien.  | Her. 1019 ss                                   | 30,-  |
| 728 | Taler 1815, Wien.       | Dav. 6, Voglh. 308 / II, Her. 292 vz / vz - St | 125,- |



730



729



730

- |     |  |  |       |
|-----|--|--|-------|
| 729 | Silbermedaille 1817 (von K. Wurschbauer, 28,4 mm), auf die Reise nach Siebenbürgen. Brustbilder des Kaiserpaars / Schrift. | Slg. Mont. 2470 schöne Patina, vz                            | 100,- |
| 730 | Taler 1818, Venedig.   | Dav. 7, Voglh. 308 / III, Her. 339 Felder geglättet, ss - vz | 70,-  |



731



732



- |     |                       |  |       |
|-----|-----------------------|--|-------|
| 731 | Taler 1819, Wien.     | Dav. 7, Voglh. 308 / III, Her. 304 ss - vz                     | 80,-  |
| 732 | Taler 1825, Kremnitz. | Dav. 9, Voglh. 308 / IV, Her. 349 kl. Rdf., l. berieben, f. vz | 100,- |



733

733 Taler 1826, Nagybánya.  
734 Dukát 1830, Karlsburg.



734



Dav. 9, Voglh. 308 / IV, Her. 357 ss - vz 200,-  
Friedb. 219, Her. 175, Schlumb. 208 Gold ss / f. vz 450,-



733



735

**Ferdinand I., 1835-1848**  
735 Lot von 4 Stück: 1/2 Taler 1845, Wien, Franz Joseph I., Doppelgulden 1859, Kremnitz, 1875, Wien, 1879, Silberhochzeit. Thun 454, 458, 464, Dav. 22, 27, 31, Her. 161, 491, 514, 824 Öse bzw. Hksp., ss 250,-



737

736 Dukát 1848, Wien.



736

Friedb. 481, Her. 30, Schlumb. 272 Gold kl. Kr., ss / f. vz 500,-



737

**Franz Joseph I., 1848-1916**  
737 1 Gulden 1854, Wien, auf die Vermählung mit Elisabeth von Bayern. Her. 823 vz 120,-



739

738 Dukát 1855, Wien.  
739 Gulden 1858, Kremnitz.



738



Friedb. 490, Her. 78, Schlumb. 372 Gold vz 450,-  
Her. 532 PCGS MS 62, f. St 100,-



739



740

740 Dukat 1859, Wien.  
741 1/4 Gulden 1860, Kremnitz.  
742 Dukat 1866, Wien.



741

Friedb. 490, Her. 82, Schlumb. 376 **Gold** vz 350,-  
Her. 642 PCGS MS 64, St 100,-  
Friedb. 492, Her. 129, Schlumb. 479 **Gold** f. Kr., vz 350,-



742



743



745



744



743 Doppelgulden 1879, Wien, auf die Silberhochzeit.  
744 Ein zweites Exemplar.  
745 Doppelgulden 1883, Wien.



Thun 464, Dav. 31, Her. 824 kl. Rdf., f. vz 100,-  
kl. Rdf. u. Kr., vz 120,-  
Thun 458, Dav. 27, Her. 512 min. Rdf., vz 200,-



747



746



747

746 Dukat 1883, Wien.  
747 Doppelgulden 1884, Wien.

Friedb. 493, Her. 152, Schlumb. 547 **Gold** vz 275,-  
Thun 458, Dav. 27, Her. 513 vz 200,-



748



749



748 Dukat 1885, Wien.  
749 Dukat 1889, Wien.  
750 Lot von 15 Stück: 1 Krone 1892-1905, 1907.

Friedb. 493, Her. 154, Schlumb. 549 **Gold** kl. Rdf., vz 225,-  
Friedb. 493, Her. 158, Schlumb. 553 **Gold** min. Rdf., vz 225,-  
Her. 785-798, 800 meist ss 250,-



751



752



751 20 Kronen 1894, Wien.  
752 20 Kronen 1896, Wien.

Friedb. 504, Her. 330, Schlumb. 628 **Gold** vz - St 425,-  
Friedb. 504, Her. 332, Schlumb. 630 **Gold** min. Rdf., vz 425,-



1,5:1



753



1,5:1

753 Dukats 1898, Wien, auf das 50-jährige Regierungsjubiläum.

Friedb. 489, Her. 71, Schlumb. 582 **Gold** kl. Rdf. u. Kr., vz 850,-



754

754 Lot von 3 Stück: 5 Kronen 1900, 1908, Regierungsjubiläum, 1909.

Dav. 34, 75, Her. 769, 771, 773 vz, vz - St 120,-



755



756



757



758



759



755 Dukats 1902, Wien.

Friedb. 493, Her. 171, Schlumb. 566 **Gold** vz - St 250,-

756 10 Kronen 1906, Wien.

Friedb. 506, Her. 385, Schlumb. 645 **Gold** min. Kr., vz - St 225,-

757 10 Kronen 1910, Wien.

Friedb. 513, Her. 389, Schlumb. 669 **Gold** winz. Rdf., vz - St 225,-

758 Dukats 1911, Wien.

Friedb. 493, Her. 180, Schlumb. 575 **Gold** kl. Druckstelle, vz 250,-

759 Dukats 1914, Wien.

Friedb. 493, Her. 183, Schlumb. 578 **Gold** vz - St 275,-

**Lot**

760 Lot von 60 Stück: Wiener Pfennig - 10 Schilling 1972.

ss - PP 280,-

# Geistliche und weltliche Standesherrn



761



762



## BÖHMEN

761 Lot von 2 Stück: Bronze- und Silbermedaille o. J. (von R. Braun, 46,3 mm), der Deutschen Sektion des Landeskulturrates für das Königreich Böhmen, für landwirtschaftliche Verdienste. Wappen / Schrift. Hauser 3979 vz 80,-

## - DIETRICHSTEIN

Ferdinand Joseph, 1655-1698

762 Taler 1695, Wien. Dav. 3376, Holzmail 33 Hksp., f. vz 800,-



763



764



## GURK

- Bistum

Franz Xaver, Graf von Salm-Reifferscheid, 1783-1822

763 20 Kreuzer 1806, Wien. Holzmail S. 66 vz / St 100,-

## OLMÜTZ

- Bistum

Karl II., Graf von Liechtenstein, 1664-1695

764 Lot von 3 Stück: 3 Kreuzer 1669, 15 Kreuzer 1679, 1694, Kremsier. L.-M. 147 ff. f. vz, ss 110,-



765



766



767



**Karl III., Herzog von Lothringen, 1695-1711**

765 Taler 1706, Kremser.

Dav. 1211, L.-M. 358 kl. Stempelfehler, vz+

600,-

**Wolfgang, Graf von Schrattenbach, 1711-1738**

766 Taler 1716, Kremser.

Dav. 1216, L.-M. 422 f. vz

400,-

767 Taler 1721, Kremser.

Dav. 1218, L.-M. 435 ss+

350,-



768

**SALZBURG**

**- Erzbistum**

**Leonhard, Graf von Keutschach, 1495-1519**

768 Rübengroschen 1500.

Pr. 99, Zöttl 60 ss

50,-



1,5:1



769



1,5:1

**Wolf Dietrich von Raitenau, 1587-1612**

769 Doppeldukat 1591, mit Titel Rudolph II.

Friedb. 689, Pr. 756, Zöttl 892 Gold ss - vz

1 600,-



770

**Max Gandolph, Graf von Kuenburg, 1668-1687**

770

Lot von 2 Stück: 15 Kreuzer 1684, Sigismund von Schrattenbach, 30 Kreuzer 1754.

Pr. 1673, 2311, Zöttl 2015, 3026 vz, ss

90,-



772



771



773



**Johann Ernst, Graf von Thun und Hohenstein, 1687-1709**

771

1/2 Taler 1694.

Pr. 1817, Zöttl 2183 f. vz

150,-

772

Taler 1694.

Dav. 3510, Pr. 1800, Zöttl 2166 f. vz

150,-

773

Taler 1701.

Dav. 3510, Pr. 1807, Zöttl 2173 vz

250,-



774



**Hieronimus, Graf von Colloredo, 1772-1803**

774

Lot von 2 Stück: 20 Kreuzer 1780, 10 Kreuzer 1788.

Pr. 2478, 2515, Zöttl 3270, 3310 vz, ss - vz

90,-





775



776



775

## SCHLICK

### - Grafschaft

#### Stephan und seine Brüder, 1516-1528

775 Taler 1527, Joachimstal, mit Titel Ferdinand I. von Böhmen. Dav. 8148, Schulten 4387, Slg. Doneb. 3780/81 ss 1500,-

#### Heinrich IV., 1612-1650

776 Groschen 1633, Plan, mit Titel Ferdinand III., Mzm. Joh. Candler. Slg. Doneb. 3805 Var. f. ss 50,-



777



778



777

## SIEBENBÜRGEN

### - Fürstentum

#### Sigismund Bathory, 1581-1602

777 Taler 1594. Dav. 8804, Resch 180 kl. Sfr. am Kopf, ss 1000,-

#### Karl VI., 1711-1740

778 Dukats 1733. Friedb. 520, Her. 217, Resch 55 Gold ss 1000,-



779



## WALLENSTEIN

#### Albrecht, 1623-1634

779 Lot von 2 Stück: Groschen 1627, 1630, Jitschin. Poley 50, 85 s - ss, ss 100,-

# Deutsche Länder und Städte vor 1871



780



## ANHALT - BERNBURG

Alexander Carl, 1834-1863

780 1 Pfennig 1839.

AKS 27, J. 60 vz - St 130,-



781



## ANHALT - ZERBST

Carl Wilhelm, 1667-1718

781 Lot von 2 Stück: 2/3 Taler 1678, Zerbst.

Dav. 202, Mann 252 Prägeschwäche, ss 110,-



782



783



782

## AUGSBURG

- Stadt

782 Taler 1629, mit Titel Ferdinand II.

Dav. 5035, Forster 227 vz 300,-

783 Ovale Bronzegußmedaille 1699 (unsigniert, von P. H. Müller, 27,4 x 33,8 mm), auf die 500-Jahrfeier des Hostienwunders. Hüftbild des Hl. Augustinus n. links / Ostensorium unter Velum.

Forster 982, Slg. Peus 226 Öse entfernt, zeitgenössischer vorzüglicher Guss 175,-



784



784 Lot von 2 Stück: Silberabschlag von variierenden Stempeln des Kupferhellers 1786.

Forster 703 ff. prfr 80,-



1,5:1



785



1,5:1

### BADEN - BADEN

Ludwig Georg Simpert, 1707-1761, unter Vormundschaft seiner Mutter Franziska Sibylla Augusta von Sachsen-Lauenburg

785 Dukats 1714 (Chronogramm), auf den Frieden von Baden.

Friedb. 123, Wiel. 329 Gold min. gewellt, vz 1500,-



786



### BADEN - DURLACH

Karl Friedrich, 1738-1811

786 Konventionstaler 1766.

Dav. 1933, Wiel. 708b l. justiert, ss 150,-



1,5:1



787



1,5:1

787 Goldmedaille zu 10 Dukaten 1796 (1798, von J. M. Bückle, 40,2 mm, 37,1 g, vermutlich Rheingold), auf sein 50-jähriges Regierungsjubiläum. Brustbild / Schrift.

Wiel.-Z. 126 (Silber) Gold, einziges bekanntes Expl. ! f. St 17500,-



789



788



789

788 1 Kreuzer 1811.

AKS 21, J. 7 vz+ 70,-

**Karl Ludwig Friedrich, 1811-1818**

789 Kronentaler 1817.

Thun 15, AKS 25, J. 21 **Prachtexemplar!** f. St 1200,-



2:1



790



2:1

**Karl Leopold Friedrich, 1830-1852**

790 Rheingolddukat 1838.

Friedb. 152, D. S. 8, AKS 73, J. 52a, Schlumb. 26 **Gold, Prachtexemplar!** EA, f. St 4250,-



791



792



791

791 Doppeltaler 1842.

Thun 24, AKS 88, J. 57 schöne Patina, f. St 2500,-

792 Doppelguldener 1847.

Thun 27, AKS 91, J. 63 kl. Rdf., vz 80,-



793



**Friedrich I., 1852-1907**

793 Lot von 2 Stück: Gedenkkreuzer 1871, "FRIEDENSFEIER".

AKS 141, J. 88 1 Expl. versilbert, f. St 30,-



795



794



796



- 794 Silbermedaille 1883 (von W. Kullrich, 50,0 mm), auf das 25-jährige Jubiläum der Pferderennbahn in Baden-Baden. Büsten des Großherzogenpaares n. links / Stadtansicht. Sommer K 109, Zeitz 342, Slg. Zeitz 382 min. Rdf., vz 100,-
- 795 Silbermedaille 1906 (von R. Mayer, 40,1 mm), auf seine Goldene Hochzeit mit Luise von Preussen. Beider Brustbild / Gekrönte Badenia. Zeitz 613, Slg. Zeitz 553 schöne Patina, mattiert, prfr 90,-
- 796 Vergoldete Silbermedaille 1909 (graviert, unsigniert, 37,4 mm), des Dienstboten-Vereins Karlsruhe, für 26 Dienstjahre. Biene / Gravur der Beliehenen. Slg. Zeitz -, vgl. 886 kl. Rdf. u. Kr., vz 90,-



797

- 797 Tragbare, ovale versilberte Bronzemedaille o. J. (unsigniert, von H. Götz, 68,2 x 87,3 mm) des Badischen Militärvereins-Verband, "Fahnenmedaille". Greif mit Schwert und Wappen / Krone über Reichsadler. Zeitz 439, OEK 319, Slg. Zeitz - min. Rdf., vz 200,-



798



799



800



## BAMBERG

### - Bistum

**Anton von Rotenhan, 1431-1459**

798 Schilling o. J. (von 1443). Krug 163f, Heller 42 Var. 1. Prägeschwäche, ss 70,-

**Johann Philipp von Gebstadel, 1599-1609**

799 Ovale, vergoldete Bronzegußmedaille o. J. (unsigniert, von H. Knopf, 30,3 x 37,6 mm). Brustbild / Heller 89 sehr schöner alter Guss 300,-  
Gekröntes Wappen.

**Johann Philipp Anton von Frankenstein, 1746-1753**

800 Groschen 1753, Nürnberg, auf seinen Tod. Krug 407, Heller 369 vz 120,-



1,5:1



801



1,5:1



1,5:1



802



1,5:1

## BAYERN

**Albert IV., "der Weise", 1465-1508**

801 Heller o. J., längliches Rautenschild. Witt. 209, Hahn 1 ss 100,-

802 Heller o. J., Var. Kreuz aus Doppelstrichen. Witt. 211(a), Hahn 2 R! ss 150,-



1,5:1



803



1,5:1



1,5:1



804



1,5:1

803 Heller o. J., Var. Kreuz in runder Einfassung. Witt. 211, Hahn 2b RR! vz 300,-

804 Pfennig o. J., Var. ausgeschnittener Rautenschild. Witt. 208b, Hahn 6 R! ss 125,-



807



806



805



806



807

805 Pfennig o. J.

Witt. 208a, Hahn 6 ss 150,-

**Wilhelm IV. und Ludwig X., 1516-1545**

806 1/2 Batzen 1530.

Witt. 247d, Hahn 22 vz 50,-

807 6 Kreuzer 1536.

Witt. 249n, Hahn 24 vz 150,-



809



808



810



808 Ein zweites, ähnliches Exemplar.

Doppelschlag, vz+ 150,-

**Albert V., "der Großmutige", 1550-1579**

809 3 Kreuzer 1554, mit Titel Karl V.

Witt. 491b, Hahn 39 vz 100,-

810 2 Kreuzer 1561, mit Titel Ferdinand I.

Witt. 497, Hahn 37 ss - vz 60,-



1,5:1



811



1,5:1



1,5:1



812



1,5:1

811 Pfennig o. J.

Witt. 520, Hahn 31 **RR!** vz 250,-

812 1 Kreuzer o. J., mit Titel Karl Ferdinand II.

Witt. 516, Hahn 35 **RR!** ss 150,-



814



1,5:1



813



1,5:1



814

**Wilhelm V., "der Fromme", 1579-1598**

813 Pfennig 1594.

Witt. 593, Hahn 53 ss 100,-

**Maximilian I., 1598-1651**

814 Kipper-3 Kreuzer o. J. (1619/1620).

Witt. 831, Hahn 58 ss 150,-



815

815 Kipper-48 Kreuzer o. J. (1620/1621).



816 Kipper-60 Kreuzer 1621.



816

Witt. 849h/b, Hahn 74 Stempelfehler, ss+ 250,-  
Witt. 842, Hahn 76a ZE, vz 600,-



1,5:1



817

817 Kipper-Pfennig o. J. (1622).



1,5:1

818 Kipper-2 Pfennig o. J. (1622).



1,5:1



818

Witt. 862, Hahn 64 ss - vz 100,-  
Witt. 855, Hahn 66 RR! ss 400,-



1,5:1



1,5:1

819 Kipper-2 Pfennig o. J. (1622).



819



1,5:1

Witt. 861, Hahn 65 R! ss 200,-



820

820 Kipper-4 Pfennig o. J. (1622), Wertseite verprägt.



822

821 Kipperkreuzer 1622, Amberg.



821

822 Kipperkreuzer 1622, Amberg.

Witt. 859c vz 60,-  
Witt. 962i, Hahn 81, Götz 95 vz - prfr 80,-  
Witt. 962a, Hahn 81, Götz 95 prfr 125,-



824

823 Kipper-6 Kreuzer 1622.



823

824 Kipper-15 Kreuzer 1622.



825 Ein zweites Exemplar.



825

Witt. 853a, Hahn 70 ss 200,-  
Witt. 852c, Hahn 71 RR! ss 200,-  
ss - vz 300,-







826

826 Lot von 6 Stück: 2 Kreuzer 1623, 1624, 1625, 1626, 1629, o. J.

Witt. 923-926, 929, Hahn 92, 93 vz - St 125,-



827



829



828



827 1/6 Taler o. J. (1623).

Witt. 914a, Hahn 98 ss - vz 200,-

828 1/6 Taler o. J. (1623).

Witt. 914b Anm., Hahn 98 ss 125,-

829 1 Kreuzer 1624, Heidelberg, mit Titel Ferdinand II., für die Rheinpfalz.

Witt. 1004a, Hahn 150, Slg. Memmesh. - vz 200,-



832



830



831



832

830 2 Kreuzer 1624, Heidelberg, mit Titel Ferdinand II.

Witt. 999, Hahn 151 ss 100,-

831 2 Kreuzer 1625, Heidelberg, mit Titel Ferdinand II.

Witt. 1000, Hahn 151 kl. ZE, ss 80,-

832 Doppeltaler 1625.

Dav. 6068, Witt. 885, Hahn 114 f. vz 1800,-



833



834



835



833 2 Kreuzer 1632, Heidelberg, mit Titel Ferdinand II.

Witt. 1002, Hahn 151 R! ss 150,-

834 1 Kreuzer 1633, Heidelberg, mit Titel Ferdinand II.

Witt. -, vgl. 1007, Hahn 150 RR! f. ss 80,-

835 1 Kreuzer 1638.

Witt. 931, Hahn 91 vz - prfr 80,-



836

836 Taler 1640.



837

837 Einseitiger Pfennig 1645.



836

Dav. 6080, Witt. 907 Anm., Hahn 112a ss 500,-  
Witt. 948, Hahn 87 vz - prfr 60,-



838



839



840



841



**Ferdinand Maria, 1651-1679**

838 2 Kreuzer 1666.

Witt. 1408, Hahn 165 kl. ZE, ss 100,-

839 2 Kreuzer 1667.

Witt. 1408, Hahn 165 ss - vz 150,-

**Maximilian II. Emanuel, 1679-1726**

840 2 1/2 Kreuzer 1679.

Witt. 1693, Hahn 187 prfr 150,-

841 2 1/2 Kreuzer 1680.

Witt. 1693, Hahn 187 vz - prfr 100,-



842



844



843

842 2 1/2 Kreuzer 1683.

Witt. 1696, Hahn 188 vz - St 80,-

843 2 1/2 Kreuzer 1684.

Witt. 1696, Hahn 188 vz - St 80,-

844 Einseitiger Pfennig 1688.

Witt. 1703, Hahn 182 prfr 80,-



846

845 2 1/2 Kreuzer 1688.



845



846

846 15 Kreuzer 1691.

Witt. 1696, Hahn 188 prfr 125,-

Witt. 1662, Hahn 191 vz 100,-



847



849



848



849



847

847 30 Kreuzer 1693.  
848 3 Kreuzer 1695.  
849 15 Kreuzer 1695.

Witt. 1653, Hahn 195 kl. Kr., ss - vz 125,-  
Witt. 1684, Hahn 189 vz - St 80,-  
Witt. 1670, Hahn 192 vz - prfr 150,-



850



852



851



850 15 Kreuzer 1696.  
851 15 Kreuzer 1697.  
852 3 Kreuzer 1698.

Witt. 1672, Hahn 192 vz - prfr 150,-  
Witt. 1673, Hahn 192 vz 80,-  
Witt. 1686, Hahn 189 vz - St 80,-



853



854



853

853 15 Kreuzer 1700, Stempelfehler spiegelverkehrtes Z in MINZ.  
854 3 Kreuzer 1701.

Witt. 1677, Hahn 192 RR ! vz 150,-  
Witt. 1687, Hahn 189 prfr 100,-



855



857



856



855 1 Kreuzer 1702.

Witt. 1700, Hahn 184 vz - prfr 60,-

### - ÖSTERREICHISCHE BESETZUNG, 1705-1714

#### Joseph I., 1705-1711

856 1 Kreuzer 1706.  
857 3 Kreuzer 1706.

Witt. S. 247, Hahn 228, Her. 271 vz 100,-  
Witt. S. 247, Hahn 230, Her. 240 prfr 150,-



- |                            |                           |  |       |
|----------------------------|---------------------------|--|-------|
| 858                        | Einseitiger Pfennig 1708. | Witt. S. 247, Hahn 226, Her. 322 f. ss     | 60,-  |
| 859                        | 1 Kreuzer 1709.           | Witt. S. 247, Hahn 228, Her. 274 vz        | 80,-  |
| 860                        | 3 Kreuzer 1710.           | Witt. S. 247, Hahn 230, Her. 244 vz - prfr | 125,- |
| <b>Karl VI., 1711-1714</b> |                           |  |       |
| 861                        | 3 Kreuzer 1713.           | Witt. S. 247, Hahn 231, Her. 858 vz        | 80,-  |



- |  |                    |   |       |
|--|--------------------|---|-------|
| <b>Maximilian II. Emanuel, 1711-1714</b>                       |                    |   |       |
| <b>- Niederländische Prägungen</b>                             |                    |   |       |
| 862  | Liard 1712, Namur. | Witt. 1722, Hahn 211 min. justiert, ss - vz | 100,- |
| 863  | Liard 1712, Namur. | Witt. 1723, Hahn 212 R! vz                  | 200,- |
| <b>Maximilian II. Emanuel, nach seiner Rückkehr, 1715-1726</b> |                    |   |       |
| 864  | 15 Kreuzer 1715.   | Witt. 1679, Hahn 193 vz                     | 60,-  |
| 865  | 3 Kreuzer 1717.    | Witt. 1691, Hahn 190 vz - prfr              | 60,-  |

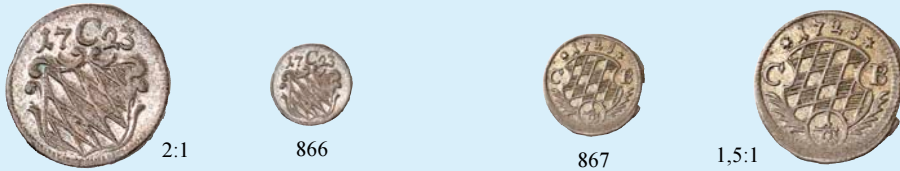

- |     |                               |                             |       |
|-----|-------------------------------|-----------------------------|-------|
| 866 | Einseitiger Pfennig 1723.     | Witt. 1703, Hahn 182 prfr   | 80,-  |
| 867 | Einseitiger 1/2 Kreuzer 1725. | Witt. 1702, Hahn 183 RR! vz | 300,- |



- |     |                                  |   |       |
|-----|----------------------------------|---|-------|
| 868 | 3 Kreuzer 1725.                  | Witt. 1692, Hahn 190 vz - prfr              | 60,-  |
| 869 | Einseitiger Pfennig 17??, Probe. | Witt. -, vgl. 1703, Hahn -, vgl. 182 RR! vz | 150,- |



871



870



871

**Karl Albert, 1726-1745**

- 870 30 Kreuzer 1729. Witt. 1940, Hahn 246 vz 60,-
- 871 Silberabschlag von den Stempeln des Doppelkarolin 1729. Friedb. -, vgl. 228, Witt. 1867, Hahn 261 Anm. **RR!** ss - vz 700,-



872



873



- 872 30 Kreuzer 1731. Witt. 1940, Hahn 246 vz - prfr 100,-
- 873 15 Kreuzer 1732, Schwertgriff auf Krone. Witt. 1943, Hahn 245 ss 150,-



874



876



875



- 874 3 Kreuzer 1734. Witt. 1945, Hahn 243 vz - prfr 100,-
- 875 Ein zweites, variierendes Exemplar. vz - prfr 100,-
- 876 1 Kreuzer 1736. Witt. 1946, Hahn 240 **R!** vz 150,-



1,5:1



877



1,5:1

- 877 3 Kreuzer 1736. Witt. 1945, Hahn 243 **Prachtexemplar!** prfr 100,-



879



878



879

- 878 Einseitiger Pfennig 1737. Witt. 1948, Hahn 238 vz 50,-
- 879 Dickabschlag vom Taler 1739 (von F. Schega, 34,0 g). Witt. 1868/1939, Hahn 249, Expl. der Slg. Julius! **RRR!** ss 1000,-



880



881



882



- 880 3 Kreuzer 1740, auf das Vikariat, Var. ohne D. G.  
 881 Ein zweites, ähnliches Exemplar mit D. G. und EL.  
 882 Ein drittes, ähnliches Exemplar mit D. G. und ELECT.

- Witt. 1961, Hahn 262 vz - St 125,-  
 Witt. 192, Hahn 262 prfr 150,-  
 Witt. 1963, Hahn 262 prfr 150,-



883



884



885



- 883 6 Kreuzer 1740, auf das Vikariat.

- Witt. 1960, Hahn 263 vz 100,-

### Prägungen als Kaiser Karl VII., 1742-1745

- 884 Einseitiger Pfennig 1744.  
 885 6 Kreuzer 1744.

- Witt. 1968, Hahn 273 vz 150,-  
 Witt. 1965, Hahn 276 ss - vz 100,-



886



887



888



889



- 886 6 Kreuzer 1745.

- Witt. 1965, Hahn 276 vz - St 250,-

### Maximilian III. Joseph, 1745-1777

- 887 6 Kreuzer 1745.  
 888 6 Kreuzer 1745, auf das Vikariat.  
 889 Ein zweites Exemplar.

- Witt. 2195, Hahn 293 vz - prfr 100,-  
 Witt. 2151, Hahn 280 vz 100,-  
 vz - St 175,-



890



891



892

- 890 Einseitiger Pfennig 1746.  
 891 Tragbare, ovale Bronzegußmedaille o. J. (um 1750, unsigniert, 21,2 x 31,2 mm) der Münchener Herzogspitalkirche. Hüftbild der Hl. Elisabeth mit Brotkorb und Kanne / Mater Dolorosa unter Kreuz.  
 892 Einseitiger Pfennig 1752.

- Witt. 2203, Hahn 284 vz - prfr 60,-  
 Hauser -, vgl. 748, Slg. Peus - 80,-  
 Witt. 2203, Hahn 284 vz - prfr 60,-



894



893



895



- 893 3 Kreuzer 1752.  
 894 12 Kreuzer 1752.  
 895 Ein zweites, ähnliches Exemplar mit Stern unter dem Brustbild.

- Witt. 2197, Hahn 292 vz - prfr 60,-  
 Witt. 2191, Hahn 296 vz - prfr 80,-  
 vz - prfr 100,-



896



897



898



899



900



- 896 1 Kreuzer 1753.  
 897 2 Kreuzer 1753.  
 898 2 Kreuzer 1754.  
 899 2 1/2 Kreuzer 1754.  
 900 Ein zweites Exemplar.

- Witt. 2201, Hahn 289 kl. ZE, prfr 80,-  
 Witt. 2198, Hahn 290 vz 80,-  
 Witt. 2198, Hahn 290 vz - St 125,-  
 Witt. 2199, Hahn 291 prfr 150,-  
 prfr 150,-



902



901



902

- 901 1 Kreuzer 1755.  
 902 Konventionstaler 1756.

- Witt. 2201, Hahn 289 vz - St 60,-  
 Dav. 1948, Witt. 2167, Hahn 308 vz - prfr 300,-



903



- 903 Lot von 3 Stück: Konventions-Madonnenstaler 1757, München, 1769, Amberg, Konventionstaler 1761.  
 Dav. 1952, 1954, 1949, Witt. 2168, 2209, 2178, Hahn 306, 330, 309 ss

125,-



905



904



905

904 12 Kreuzer 1763, Amberg.

Witt. 2215, Hahn 325 R! kl. Sfr., ss - vz 200,-

905 1/2 Konventions-Madonnenaler 1763, Amberg.

Witt. 2212, Hahn 329 ss 100,-



906



907



909



908



906 Einseitiger 1/2 Kreuzer 1764.

Witt. 2202, Hahn 287 prfr 80,-

907 Einseitiger 1/2 Kreuzer 1764, Amberg.

Witt. 2220, Hahn 319 R! kl. Sfr., ss 150,-

908 1 Kreuzer 1764, Amberg.

Witt. 2219, Hahn 321 ss - vz 60,-

909 3 Kreuzer 1764, Amberg.

Witt. 2218, Hahn 322 vz 60,-



910



911



912



910 1 Heller 1765, Amberg.

Witt. 2223, Hahn 317 ss - vz 60,-

911 Lot von 2 Stück: 1 Heller 1765, 1 Pfennig 1766, Amberg.

Witt. 2223, 2222, Hahn 317, 318 ss 50,-

912 Einseitiger 1/2 Kreuzer 1765.

Witt. 2202, Hahn 287 vz - prfr 80,-



914



913



914

913 6 Kreuzer 1766.

Witt. 2196, Hahn 293 vz - ,prfr 80,-

914 Konventions-Madonnenaler 1771.

Dav. 1953 A, Witt. 2177 Anm., Hahn 307 vz+ 150,-





915



916



- 915 20 Kreuzer 1772, Amberg, Mzz. A nach der Jahreszahl. Witt. -, vgl. 2189, Hahn 328 R ! min. justiert, vz - prfr 200,-
- 916 Ein zweites, ähnliches Exemplar, Mzz. A vor der Jahreszahl. vz - prfr 200,-



918



917



918

- 917 10 Kreuzer 1774. Witt. 2193, Hahn 295 kl. Sfr., vz - prfr 60,-
- 918 Konventions-Madonnentaler 1776, Amberg. Dav. 1954 A, Witt. 2209 Anm., Hahn 330 vz 100,-



919



920



### Karl Theodor, 1777-1799

- 919 10 Kreuzer 1779. Witt. 2373, Hahn 341 prfr 175,-
- 920 1/4 Schulpreistaler 1782, ohne Graveurzeichen. Witt. 2293 Var., Hahn 447 Var. gelocht, vz - prfr 500,-



921



922



921

- 921 Konventions-Madonnentaler 1782, Münzmeister Joseph Scheifel. Dav. 1965, Witt. 2359, Hahn 346 ss 50,-
- 922 20 Kreuzer 1783. Witt. 2372, Hahn 342 vz - prfr 80,-



923



923 20 Kreuzer 1784.

Witt. 2372, Hahn 342 vz - prfr 80,-



1,5:1



924



1,5:1

924 Dukat 1787.

Friedb. 255, Witt. 2338, Hahn 349 Gold kl. Kr., vz 1 650,-



2:1



925



2:1

925 Doppeldukat 1787.

Friedb. 254, Witt. 2323, Hahn 351 Gold, RRR! f. vz / vz 13 500,-



927



926



927

926 1/2 Konventionstaler 1789, mit Rosette.

Witt. 2368 Anm., Hahn 344 vz 200,-

927 Konventionstaler 1790, auf das Vikariat, mit Randschrift.

Dav. 1970, Witt. 2390, Hahn 360 ss 300,-



- 928 2 Stüber 1792, Düsseldorf, für Jülich und Berg. Witt. 2432, Hahn 406, Noss 1001 vz - prfr 80,-  
 929 10 Konventionskreuzer 1792, auf das Vikariat. Witt. 2399, Hahn 364 kl. Kr., vz - St 150,-  
 930 10 Kreuzer 1793. Witt. 2373, Hahn 341 PCGS MS 63, justiert, St 250,-



- 931 1 Pfennig 1794, Amberg. Witt. 2413, Hahn 376 R! ss 100,-  
 932 1 Kreuzer 1794. Witt. 2376, Hahn 336 prfr 150,-  
 933 3 Stüber 1794, Düsseldorf, für Jülich und Berg. Witt. 2432, Hahn 407, Noss 1004 vz 50,-



- 934 1/2 Konventionstaler 1794, mit Rosette. Witt. 2368 Anm., Hahn 344 f. Kr., vz 150,-  
 935 6 Kreuzer 1795. Witt. 2374, Hahn 340 kl. Sfr., vz - prfr 125,-



- 936 Konventions-Madonnentaler 1795. Dav. 1966, Witt. 2365, Hahn 347 **seltener Jahrgang!** min. justiert, vz 150,-  
 937 Silbermedaille 1795 (von C. Destouches, 43,5 mm), auf seine Vermählung mit Maria Leopoldina von Österreich-Este. Beider Brustbilder / Hymen mit beider Wappen. Witt. 2316, Stemper 615, Slg. Memmesh. 2599 vz - St 750,-



939

- 938 1 Kreuzer 1797.  
 939 1/2 Konventionstaler 1797.



938



939

- Witt. 2376, Hahn 337 prfr 150,-  
 Witt. 2371, Hahn 344 R! min. justiert, vz 300,-



940

- 940 Konventions-Madonnenstaler 1797.  
 941 3 Kreuzer 1798.



941

- Dav. 1966, Witt. 2366, Hahn 347 l. justiert, vz 150,-  
 Witt. 2375, Hahn 339 kl. Sfr., vz - prfr 80,-



940



942

- 942 6 Kreuzer 1798.  
 943 Ein zweites Exemplar.



943



- Witt. 2374, Hahn 340 vz 80,-  
 PCGS MS 64, St 200,-



944

- 944 20 Kreuzer 1801. AKS 12, Witt. 2566, Hahn 423 vz 250,-  
 945 Zinnmedaille 1801 (von C. Destouches, 44,3 mm), auf die Erbauung der Hofgartenkaserne in München. Brustbild / Schrift in Lorbeerkranz. Witt. 2452 (Silber) mit Kupferstift, vz 50,-



944



945

**Maximilian IV. (I.) Joseph, 1799-1825**



946



947



948



946 1 Heller 1804.

AKS 29, Witt. 2580, Hahn 408 prfr 125,-

947 3 Kreuzer 1804.

AKS 19, Witt. 2573, Hahn 417 vz - prfr 350,-

948 1 Kreuzer 1805.

AKS 24, Witt. 2577 Anm., Hahn 415 prfr 200,-



950



949



951



949 3 Kreuzer 1805.

AKS 20, Witt. 2574, Hahn 418 vz - prfr 175,-

950 6 Kreuzer 1805.

AKS 17, Witt. 2571, Hahn 421 prfr 250,-

951 6 Kreuzer 1806, mit Laubrand.

AKS 51 Var., J. 2b kl. Sfr., vz 150,-



952



953



952

952 Konventionstaler 1807.

Thun 43, AKS 48, J. 13 min. Sfr., f. ss 80,-

953 Silbermedaille 1814 (von J. Harnisch, 42,5 mm), auf seine Anwesenheit auf dem Wiener Kongress.  
Postament / Schrift über zwei Kränzen.

Witt. 2496, Slg. Julius 3075 (Bronze) R! vz - St 325,-



957



954



955



956



957

954 2 Pfennig 1816.

AKS 56, J. 7 winz. Sfr., vz - prfr 200,-

955 1 Kreuzer 1825.

AKS 55, J. 8 prfr 75,-

956 3 Kreuzer 1825.

AKS 53, J. 5 prfr 100,-

957 Achteckige Silberklippe o. J. (32 x 32 mm). Brustbild / Gekröntes Monogramm in Kranz.

Witt. 2545 R! vz - St 150,-



1,5:1



958



1,5:1

**Ludwig I, 1825-1848**

958 Goldmedaille zu 6 Dukaten 1810 (von J. Losch, 35,8 mm, 20,9 g), auf seinen Besuch in Innsbruck. Büsten des Kronprinzenpaares / Schrift.

Witt. 2620 (Silber), Hollmann 235 (Silber) **Gold** f. Kr., vz 4000,-



960



959



960

959 Einseitige Bleimedaille o. J. (1818, von M. Eisele, 48,3 mm). Büste des Kronprinzen.

Witt. -, vgl. 2624 prfr 20,-

960 Geschichtstaler 1827, "ZOLLVEREIN".

Thun 52, AKS 116, J. 34 kl. Rdf., ss - vz 200,-



962



961



962

961 6 Kreuzer 1828.

AKS 80, J. 22 prfr 80,-

962 Geschichtstaler 1828, "SEGEN DES HIMMELS".

Thun 56, AKS 121, J. 37 ss - vz 200,-



964



963



965



964

- 963 1 Kreuzer 1829.  
964 Kronentaler 1830.  
965 1 Pfennig 1831.

- AKS 86, J. 20 prfr 60,-  
Thun 48, AKS 76, J. 30 vz+ 150,-  
AKS 93, J. 25 kl. Fleck, prfr 60,-



966



967



966

- 966 Geschichtstaler 1834, "DENKMAL ZU OBERWITTELSBACH".

- 967 Lot von 3 Stück: 1, 3, 6 Kreuzer 1835.

- Thun 64, AKS 131, J. 46 kl. Kr., vz 450,-  
AKS 87, 84, 81, J. 27, 28, 29 vz - prfr 100,-



969



968



969

- 968 6 Kreuzer 1835.

- 969 Geschichtstaler 1835, "ERSTE EISENBAHN NÜRNBERG-FÜRTH".

- AKS 81, J. 29 PCGS MS 65, St 150,-

- Thun 68, AKS 135, J. 50 l. berieben, vz 270,-



971



970



971

- 970 Lot von 5 Stück: 3 Kreuzer 1839, 1842, 1844, 1847, 1848.

- 971 Geschichtsdoppeltaler 1839, "REITERSÄULE MAXIMILIAN'S I.".

- AKS 85, J. 59 vz, vz - St 100,-

- Thun 77, AKS 100, J. 68 kl. Rdf., vz 350,-



973



972



973

- 972 Bronzemedaille 1840 (von Drentwett/Neuss, 37,1 mm), auf die 400-Jahrfeier des Buchdrucks. Büste / Helm auf Schild der Minerva Witt. -, Jehne 438 f. St 100,-
- 973 Doppeltaler 1841. Thun 73, AKS 73, J. 64 ss 200,-



974



975



- 974 Geschichtsdoppeltaler 1842, "VERMÄHLUNG". Thun 81, AKS 104, J. 72 min. Rdf., f. vz 250,-
- 975 Geschichtsdoppeltaler 1842, "VERMÄHLUNG", Var. mit Stempelfehler 1. OCTB. 1842. Thun 81, AKS 104 Anm., J. 72 F kl. Rdf., vz 400,-



976



977



- 976 Geschichtsdoppeltaler 1846, "LUDWIGSCANAL". Thun 86, AKS 109, J. 77 winz. Rdf., vz+ 700,-
- 977 Ein zweites Exemplar. kl. Rdf., f. St 800,-



978



979



- 978 Geschichtsdoppeltaler 1847, "STANDBILD DES FÜRSTBISCHOF'S JULIUS ECHTER V. MESPELBRUNN". Thun 87, AKS 110a, J. 78b gestopftes Loch, Felder geglättet, f. ss 150,-
- 979 Ein zweites Exemplar. kl. Rdf., gereinigt, ss - vz 300,-





981



980



981

- 980 Zinnabschlag von den Stempeln des Geschichtsdoppeltaler 1848, "ÜBERGABE DER KRONE", glatter Rand. Thun -, vgl. 88, AKS 111 Anm., J. -, vgl. 79 **RRR!** vz 300,-
- 981 Silbermedaille o. J. (unsigniert, 41,4 mm), Bürgermeistermedaille der Stadt Aibling. Brustbild / Wapp. Witt. 2698, Bucher 1102 **RR!** f. Kr., vz 700,-



982



983



**Maximilian II. Joseph, 1848-1864**

- 982 6 Kreuzer 1851. AKS 153, J. 60 **Prachtexemplar!** St 60,-
- 983 Ein zweites Exemplar. PCGS MS 65, St 100,-



985



984



985

- 984 Lot von 6 Stück: 1 Heller, 1 Pfennig, 1/2, 1, 3, 6 Kreuzer 1853. AKS 153, 154, 155, 158, 160, 162, J. 55, 56, 58, 59, 60, 80 vz, vz+ 100,-
- 985 Doppelgulden 1854. Thun 90, AKS 150, J. 83 vz / f. St 70,-



986



987



986

- 986 Geschichtsdoppeltaler 1856, "DENKMAL DES KÖNIGS MAXIMILIAN II. IN LINDAU". Thun 96, AKS 167, J. 90 f. St 1500,-
- 987 Nickelprobe vom Doppelgulden o. J. AKS 169, J. X **RR!** Rdf., l. korrodiert, ss 150,-



988



989

**Ludwig II., 1864-1886**

- |     |  |                        |       |
|-----|--|------------------------|-------|
| 988 | Lot von 5 Stück: 3 Kreuzer 1865.             | AKS 182, J. 97 vz - St | 100,- |
| 989 | Lot von 3 Stück: 3 Kreuzer 1865, 1866, 1868. | AKS 182, J. 97 vz - St | 100,- |



992



991



990



991



992

- |     |                                   |   |       |
|-----|-----------------------------------|---|-------|
| 990 | 6 Kreuzer 1866.                   | AKS 181, J. 98 vz - St                                  | 125,- |
| 991 | 1/2 Gulden 1866.                  | AKS 180, J. 102, Witt. 2013 Anm. prachtvolle Patina, St | 300,- |
| 992 | Vereinstaler 1871, "SIEGESTALER". | Thun 107, AKS 188, J. 110 kl. Rdf., vz                  | 100,- |



994



993



994

- |     |   |                               |       |
|-----|---|-------------------------------|-------|
| 993 | Tragbare Silbermedaille o. J. (von J. Ries, 41,6 mm), der Gemeinde Isling. Brustbild / Namensgravur.  | Bucher 1104/1213 vz           | 350,- |
| 994 | Silbermedaille o. J. (1888, graviert, von A. Stanger, 56,1 mm), der Akademie der Bildenden Künste. Büste / Genius auf Pegasus. Mit Randgravur: MESSERSCHMITT PIUS FERD. | Witt. 2934, Klose 112 vz - St | 500,- |



995



996



995



997



997

### Luitpold, Prinzregent, \* 1821, + 1912

- 995 Silbermedaille 1895 (von Lauer, 42,5 mm) des Münchener Schützenbundes, zur 25-Jahrfeier des Sieges von Sedan. Brustbild n. links / Truppenparade. Witt. 3083, Hauser 607 vz - St 150,-
- 996 Tragbare Silbermedaille 1911 (von M. Dasio, 44,8 mm). Geschenk des Prinzregenten, anlässlich seines 90. Geburtstages, an die Schützengesellschaft. Brustbild n. links / Kniender St. Hubertus und Hirsch. Weber 63 kl. Rdf., prfr 200,-
- 997 Vergoldete Silbermedaille o. J. (unsigniert, 42,7 mm). Brustbild n. halbrechts / Wappen und Wahlspruch. RR! prfr 200,-



999



998



999

### Ludwig III., 1913-1918

- 998 Bronzemedaille 1913 (unsigniert, 34,8 mm), auf die Aufhebung der Reichsverwesung. Brustbild n. links / Krone über Schrift. R! St 100,-

### Rupprecht, \* 1869, + 1955

- 999 Silbermedaille 1900 (von H. Netzer, 45,5 mm) des Münchener Altertumsvereins, auf die Vermählung mit Marie Gabriele. Stehender Hymen mit Fackel und Band / Zwei Lorbeerbäume. Hauser 183 min. Feilspur, vz 70,-



1001

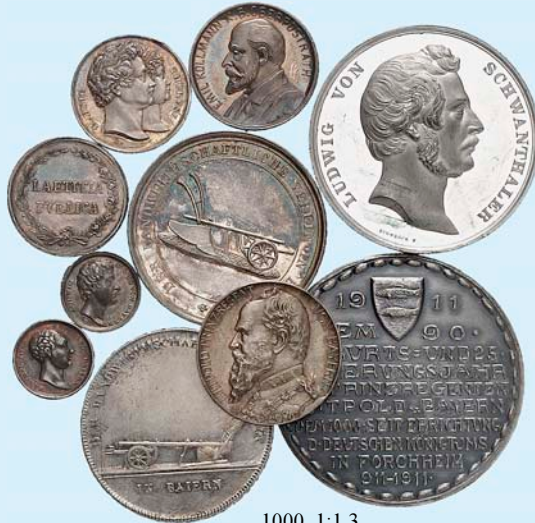

1000 1:1,3



1001

1000 Lot von 12 Stück: Bayern, Zinnmedaille 1850 (von Birnböck, 41,0 mm), Bavaria-Denkmal, Silbermedaillen (9x, 14,6 - 45,1 mm), auf verschiedene Anlässe, Notgeld Kelheim, 5, 10 Pfennig o. J., Cellulose Fabrik. 200,-

**- Herzoglich Bayerische Nebenlinie**

**Maximilian, \* 1808, + 1888, Sohn von Herzog Pius August**

1001 Silbermedaille o. J. (von C. Voigt, 41,4 mm), zum Andenken. Büste / Schrift. Witt. 3089 f. St 90,-



1002

**BRANDENBURG - FRANKEN**

**Friedrich IV., "der Ältere", 1495-1515**

1002 Lot von 3 Stück: 1/2 Schilling 1514, o. J., Schilling o. J., Schwabach. v. Schr. 426, 399, 380, Slg. Wilm. 434, 423, 430 ss, SR, ss 75,-



1003



**BRANDENBURG - ANSBACH**

**Friedrich II., Albrecht und Christian, 1625-1634**

1003 Taler 1627, Nürnberg. Dav. 6237, Slg. Wilm. 869 kl. Sfr., ss - vz 300,-



1004

**Johann Friedrich, 1667-1686**

1004 Lot von 4 Stück: 1/6 Taler 1678, 1679, Groschen 1683, Wilhelm Friedrich, 1 Kreuzer 1709, Schwabach. Slg. Wilm. 911, 915, 946, Frank 48, 51, - s, ss

60,-



2:1



1005



2:1

**Karl Wilhelm Friedrich, 1729-1757**

1005 Dukat 1740, Schwabach. Friedb. 350, Slg. Wilm. -, Frank - **Gold, RR!** min. gewellt, vz

4500,-



1006



1006 Lot von 2 Stück: 6 Kreuzer 1753, 1/6 Taler 1756, Schwabach.

Slg. Wilm. 1036, 1034, Frank -, 116 ss, ss - vz

75,-



1008



1007



1008



**Christian Friedrich Karl Alexander, 1757-1791**

1007 Konventionstaler 1765, Schwabach. Dav. 1995, Slg. Wilm. 1079, Frank 133 Rand bearbeitet, f. ss

110,-

1008 Konventionstaler 1769, Schwabach, auf die Vereinigung der beiden Fürstentümer Ansbach und Bayreuth. Dav. 1999, Slg. Wilm. 1086, Frank 136b l. justiert, vz

550,-



1,5:1



1009



1,5:1

## BRANDENBURG - BAYREUTH

**Christian, 1603-1655**

1009 Dukat 1642 (aus 1641), Nürnberg. Friedb. 370, Slg. Wilm. 558 Gold min. Rdf., vz 2200,-



1011



1010



1011



**Georg Wilhelm, 1712-1726**

1010 Groschen 1717 (Chronogramm), Bayreuth, auf die 200-Jahrfeier der Reformation. Slg. Wilm. 700, Slg. Whiting 157 kl. Sfr., vz 150,-

**Friedrich, 1735-1763**

1011 Lot von 2 Stück: 30 Kreuzer 1735, Bayreuth. Slg. Wilm. 761 1 Expl. bearbeitet, f. ss 75,-



1013



1012



1013

1012 Silbermedaille 1743 (von P. P. Werner, 27,6 mm), auf die Einweihung der Universität Erlangen. Drei gekrönte Obelisken vor Stadtansicht / Schrift. Fischer-Maué 2.512, Slg. Wilm. 743 vz 200,-

**Friedrich Christian, 1763-1769**

1013 Konventionstaler 1766, Bayreuth. Dav. 2041, Slg. Wilm. 797 kl. Rdf., f. ss 100,-



1014

1014 Konventionstaler 1766, Bayreuth.

Dav. 2042 B, Slg. Wilm. 797 Rdf., ss

100,-



1015

1015 Lot von 3 Stück: Konventionstaler 1766, Bayreuth, verschiedene Stempel.

Dav. 2042, Slg. Wilm. 797 ss

450,-



1016



1017



1016

### BRAUNSCHWEIG - CALENBERG - HANNOVER

**Johann Friedrich, 1665-1679**

1016 Taler 1665, Zellerfeld.

Dav. 6544, Welter 1714 min. Kr., vz / ss - vz

600,-

**Ernst August, 1679-1698**

1017 2/3 Taler 1694, Clausthal, Feinsilber.

Dav. 397, Welter 1969 vz

200,-



1018



1019



1018

**Georg I. Ludwig, 1698-1714**

- 1018 Taler 1700, Clausthal, Ausbeute der Grube St. Andreas. Dav. 6655, Welter 2136, M $\ddot{u}$ s. 10.5/19 ss - vz 250,-
- 1019 1/3 Taler 1709, Clausthal, Feinsilber, Ausbeute der Grube St. Andreas. Welter 2167, M $\ddot{u}$ s. 10.5/53 vz - St 200,-



1021



1020



1021

- 1020 Taler 1710, Clausthal. Dav. 2058, Welter 2146 ss+ 300,-
- 1021 Taler 1715, Zellerfeld. Dav. 2066, Welter 2144 kl. Sfr., vz 500,-



1022



1023



1022

**Georg I., 1714-1727**

- 1022 Taler 1717, Clausthal, Ausbeute der Grube St. Andreas. Dav. 2074, Welter 2232, M $\ddot{u}$ s. 10.6.1/4 ss+ 500,-

**Georg II., 1727-1760**

- 1023 2/3 Taler 1732, Zellerfeld, Feinsilber. Dav. 434, Welter 2580 Rdf., vz 100,-





1024



1026



1025



### Georg III., 1760-1820

- 1024 Taler 1762, Clausthal, Ausbeute der Grube St. Andreas. Dav. 2104, Welter 2802, M $\ddot{u}$ s. 10.6.4/4 ss 250,-  
 1025 Taler 1766, Clausthal, Ausbeute der Grube St. Andreas. Dav. 2104, Welter 2802, M $\ddot{u}$ s. 10.6.4/13 winz. Sfr., f. vz 350,-

### BRAUNSCHWEIG - WOLFENBÜTTEL

#### Heinrich Julius, 1589-1613

- 1026 1/4 Taler 1597, Osterode. Welter 660 RR! vz 1000,-



1027



- 1027 Löser zu 5 Taler (mit Wertpunze, 145,2 g) 1609, Zellerfeld. Dav. 28, Welter 614, Duve 2 RR! kl. Rdf. u. Kr., ss 12000,-



1028



1029



1030



1028 Taler 1610, Zellerfeld.

Dav. 6285, Welter 645 B vz - St 500,-

**Friedrich Ulrich, 1613-1634**

1029 Löser zu 1 1/4 Taler o. J. (1622, mit Wertpunze, 36,8 g), "Glückslöser", St. Andreasberg, Ausbeute.  
6313, Welter 1048, Duve 11 I, Mús. 10.2/48d geglättet, altvergoldet, ss 400,-

1030 Taler 1624, Goslar oder Zellerfeld. Dav. 6303, Welter 1057 A f. vz 400,-



1031



1032



1031

1031 Taler 1629, Goslar oder Zellerfeld, mit plastischer Treibarbeit eines Unbekannten.

Dav. 6307, Welter 1057 SR, ss 300,-

**Rudolph August und Anton Ulrich, 1685-1704**

1032 24 Mariengroschen 1693, Zellerfeld, Feinsilber. Dav. 336, Welter 2079 kl. Kr., vz 60,-



1033



1034



1033

**August Wilhelm, 1714-1731**

1033 Taler 1715, Zellerfeld. Dav. 2126, Welter 2376 min. Sfr., f. vz 450,-

**Karl I., 1735-1780**

1034 Konventionstaler 1764, Braunschweig. Dav. 2151, Welter 2716 ss 150,-



1036



1035



1036

**Wilhelm, 1831-1884**

1035 Taler 1848. Thun 117, AKS 78, J. 243b R! schöne Patina, ss / vz+ 250,-

1036 Doppeltaler 1854. Thun 119, AKS 73, J. 251 Randstab min. geglättet, ss - vz 125,-



1037



1038



1037

**BREMEN**

**- Stadt**

1037 24 Grote 1672, mit Titel Leopold I. Jungk 596 kl. Sfr., vz 100,-

1038 36 Grote 1859. AKS 1, J. 21 f. vz 70,-



1039



1040



1039



1041



1041

## DEUTSCHER ORDEN

### Karl von Österreich, 1618-1624

1039 Taler 1624, Nürnberg. Dav. 5856, Prokisch 97 A/a ss+ 550,-

### Karl Alexander von Lothringen, 1761-1780

1040 Silbermedaille 1761 (von J. L. Oexlein, 44,4 mm), auf seine Wahl zum Hochmeister. Brustbild / Gottfried von Bouillon vor Stadtansicht von Jerusalem. Prokisch 256.2, Slg. Erl. 2298 broschiert, f. vz 125,-

## EICHSTÄTT

### - Bistum

### Sedisvakanz 1781

1041 Konventionstaler 1781, Nürnberg. Dav. 2210, Cahn 145 ss - vz 1000,-



ex 1043



1042



ex 1043

### Johann Anton III., Freiherr von Zehmen, 1781-1790

1042 1/2 Konventionstaler 1783, München. Cahn 147 kl. Stempelfehler, ss+ 150,-

## EMDEN

### - Stadt

1043 Lot von 2 Stück: Gulden zu 28 Stüber o. J., mit Titel Ferdinand II. Dav. - vgl. 507 korrodiert, ss 50,-



1045



1044



1045



### FRÄNKISCHER KREIS

- |      |  |   |      |
|------|--|---|------|
| 1044 | 2 Kreuzer 1624, Fürth, mit Titel Ferdinand II. | Helm. - , Krug 2, Slg. Wilm. 641 beschnitten, ss+ | 70,- |
| 1045 | 4 Kreuzer 1625, Fürth, mit Titel Ferdinand II. | Helm. 215, Krug 6, Slg. Wilm. 640 s - ss          | 40,- |



1046



1047



1048



- |      |  |       |
|------|--|-------|
| 1046 | Gegenstempel 60 Kreuzer, Nürnberg, auf Sachsen-Lauenburg, 2/3 Taler 1678.<br>Dav. 604, Dorfmann 114, Slg. Erl. - Kr., s - ss                               | 120,- |
| 1047 | Gegenstempel 60 Kreuzer, Nürnberg, auf Montfort, 60 Kreuzer 1690.<br>Dav. 686, Binder/Ebner - , vgl. 127, Slg. Erl. 1928 ss                                | 200,- |
| 1048 | Gegenstempel 60 Kreuzer, Nürnberg, auf Sachsen-Henneberg, 2/3 Taler 1692, Ausbeute.<br>Dav. 868 C, Mús. 56.6/ - , Slg. Erl. 1888 Var. Felder geglättet, ss | 120,- |



1049



1050



1049



### FRANKFURT

#### - Stadt

- |      |   |  |       |
|------|---|--|-------|
| 1049 | 1/8 Taler 1717, auf die 200-Jahrfeier der Reformation.  | J. u. F. 698, Slg. Whiting 172 vz          | 150,- |
| 1050 | Vergoldeter Silberabschlag von den Stempeln des 3/4 Dukaten 1745, auf die Krönung von Kaiser Franz I. | J. u. F 797d, Förchner 312.11 kl. Rdf., ss | 30,-  |



1052

1051 10 Kreuzer 1779.

1052 Doppeltaler 1840, Stadtansicht.



1051



1052

J. u. F. 900 PCGS MS 64, schöne Patina, prfr 350,-

Thun 130, AKS 3, J. 15 kl. Kr., f. St 800,-



1053

1053 Doppeltaler 1841, Stadtansicht.



1054

1054 1/2 Gulden 1847.



1053

Thun 130, AKS 3, J. 15 ss 180,-

AKS 16, J. 26 **Prachtexemplar!** PCGS MS 66, St 500,-



1055

1055 Doppelgulden 1853.



ex 1056

1056 Lot von 2 Stück: Vereinstaler 1859, 1860.



1055

Thun 132, AKS 5, J. 28 vz 150,-

Thun 142, AKS 8, J. 41 kl. Rdf., vz, f. vz 130,-



1057

1057 Vereinsdoppeltaler 1861.



1058

1058 Vereinstaler 1863, "FÜRSTENTAG".



1057

Thun 145, AKS 4, J. 43 vz+ 150,-

Thun 147, AKS 45, J. 52 schöne Patina, min. Rdf., vz+ 170,-



1059

1059 Lot von 3 Stück: 1, 3, 6 Kreuzer 1866.



1060

1060 3 Kreuzer 1866.



1061

1061 6 Kreuzer 1866.

AKS 28, 24, 21, J. 34, 35, 36 f. St, vz 80,-  
 AKS 24, J. 35 EA, St 40,-  
 AKS 21, J. 36 **Prachtexemplar!** PCGS MS 66+, St 100,-



1062

1062 Silberplakette 1899 (von J. Kowarzik, 59,0 x 40,2 mm). Büste n. links, auf Rheinlandschaft blickend /  
 Goethe und sieben Frauen in Landschaft.

Förschner 175 vz 100,-



1064



1063



1064

## FREIBURG

### - Stadt

1063 Plappart o. J. (vor 1500).

Berstett 229 Var. Prägeschäche, s - ss 325,-

## FRIEDBERG

### - Reichsburg

**Philipp Adolph von Rau zu Holzhausen, 1685-1698**

1064 6 Kreuzer 1688, mit Titel Leopold I.

Lejeune 72 ss 50,-



1,5:1



1065



1,5:1

## FÜRSTPRIMATISCHE STAATEN

**Carl Theodor, Fürstprimas von Dalberg, 1806-1813**

1065 Dukat 1809.

Friedb. 2582, D. S. 70, AKS 1, J. 4, Schlumb. 656 **Gold** vz - St 1500,-



1066



1067



1066

**FUGGER - BABENHAUSEN - WELLENBURG**

**Maximilian II., 1598-1629**

1066 Taler 1623 (aus 1622), mit Titel Ferdinand II. Dav. 6673, Kull 101d min. Sfr., vz 1400,-

**FULDA**

**- Abtei**

**Johann III. von Henneberg-Schleusingen, 1529-1541**

1067 Lot von 3 Stück: Dreier 1541, Amadeus von Buseck, 3 Kreuzer 1750, Heinrich VIII. von Bibra, 1 Pfennig 1769. Buch. 3, 28, 155 ff. s, ss 90,-



1068



**- Bistum**

**Placidus von Droste, 1678-1700**

1068 Schautaler 1688. Dav. 5996, Gehrling / Erdmann 76-7, Forster 961 1. Feuerspuren, ss - vz 500,-



1070



1069



1070

**Heinrich VIII. von Bibra, 1759-1788**

1069 1/6 Taler 1788, auf seinen Tod. Buch. 129 vz 90,-

**Adalbert III. von Harstall, 1788-1802**

1070 1/2 Konventionstaler 1796, Kontribution. Buch. 8 vz 130,-





1071



1072



1071



1073



1073

## HALBERSTADT

### - Domkapitel

1071 Taler 1629. Dav. 5347, Besser / Brämer / Bürger 45.58, Zep. 315 kl. Kr., ss 300,-

## HAMBURG

### - Stadt

1072 1 1/2-facher Schautaler o. J. (1606-1619). Behelmtes Wappen / Madonna. Dav. 301, Gaed. 1522b Hksp., Felder I. geglättet, ss 850,-

1073 Doppelter Hochzeitstaler o. J. Engel aus Wolke bekränzt Brautpaar, das von Christus getraut wird / Hochzeit zu Kanaa. Gaed. -, vgl. 1541 (andere Umschrift) vz 700,-



1074



1074 Versilbertes Messinggewicht zu 1 Banco Thaler 1744. Gaed. S. 310,5 Kr., vz 60,-



1075



1,5:1



1075

1075 1/2 Admiralitäts-Portugalöser zu 5 Dukaten 1801, auf das neue Jahrhundert. Saturn an Säule / Schrift. Gaed. 1987, Geschichte in Gold 272, Strothotte 1801-6 Gold min. Rdf., vz 6000,-



1,5:1



1076



1,5:1

1076 Bank-Portugalöser zu 10 Dukaten 1821, auf das 25-jährige Jubiläum der siebten Assecuranz Compagnie. Segelschiff / Schrift. Gaed. 2035 (1/2 Portugalöser), Geschichte in Gold - Gold Haarlinien, vz 10000,-



1077



1078



1077



1077 Lot von 2 Stück. 1 Schilling 1832, 1855. AKS 16, 21, J. 42, 51b vz / St 20,-

1078 Dukaten 1863. Friedb. 1142, D. S. 80, AKS 10, J. 93a, Schlumb. 337 Gold Prüfspur, min. Rdf., vz 450,-



1079



## HANAU - MÜNZENBERG

**Philipp Reinhard von Hanau-Lichtenberg, 1685-1712**

1079 Lot von 2 Stück: 2 Albus 1694, Hanau (1x mit Stempelfehler: PHILP). Suchier 723, 734 prfr 120,-



1080



1081



1080

**Wilhelm IX. von Hessen-Kassel, 1760-1785**

1080 Konventionstaler 1771, Hanau, Ausbeute der Bieberer Gruben. Dav. 2288, Schütz 2077, Müs. 25/5 kl. Stempelfehler, ss 300,-

## HANNOVER

**Georg III., 1760-1820**

1081 5 Taler 1815, London. Friedb. 619, D. S. 85, AKS 2, J. 101, Schlumb. 349 Gold Rdf., ss 500,-



1082



1083



1084



1082 **Ernst August, 1837-1851**  
Taler 1846 A. Thun 164, AKS 105, J. 69 min. Prägeschwäche, l. justiert, vz / f. St 250,-

1083 **Georg V., 1851-1866**  
Vereinskronen 1863 B. Friedb. 1183, D. S. 117, AKS 140, J. 135, Schlumb. 435 Gold ss - vz 1200,-

1084 Vereinstaler 1865 B, "WATERLOO". Thun 176, AKS 160, J. 98 vz 120,-



1085

1085 Vereinstaler 1865 B, "ERINNERUNG AN DIE FEIER DES 15. DEC."  
Thun 178, AKS 162, J. 100 min. Rdf, vz+ 450,-



1,5:1



1086



1,5:1

1086 Vereinskronen 1866 B. Friedb. 1183, D. S. 117, AKS 140, J. 135, Schlumb. 437 Gold vz 2500,-



1088



1087



1089



**- Stadt**

1087 12 Mariengroschen 1669, Feinsilber. Buck/Meier 274 f. vz 100,-

**HARZ**

1088 Tauftaler 1705, Zellerfeld, Mzm. Rudolf Bornemann. Taufe Christi im Jordan / Schrift.  
Katsouros 5 kl. Sfr., f. vz 300,-

1089 Tauftaler 1721, Zellerfeld, Mzz. C, geprägt mit den Stempeln des Mzm. Heinrich Horst. Taufe Christi im Jordan / Schrift.  
Katsouros 11 vz 300,-



1090



1,5:1

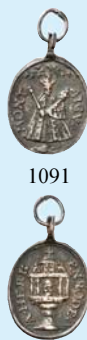

1091



1,5:1



1090

1090 Tauftaler o. J. (1723), Zellerfeld, Mzm. Ernst Peter Hecht. Taufe Christi im Jordan / Schrift.  
Katsouros 15 Stifloch, feinst gelocht, ss - vz 250,-

## HERRENRODE / EICHSFELD

### - Stadt

1091 Tragbare, ovale Bronzegußmedaille o. J. (18. Jhdt., unsigniert, 11,0 x 16,5 mm). Madonna / Monstranz. Slg. Peus - f. vz 75,-



1092



1093



1094



1095



## HESSEN - DARMSTADT

### Ludwig II., 1830-1848

1092 Kronentaler 1836. Thun 194, AKS 102, J. 33 min. Rdf., vz 200,-  
 1093 Doppeltaler 1841. Thun 195, AKS 99, J. 40 Rdf., ss - vz 140,-  
 1094 Doppeltaler 1844. Thun 196, AKS 100, J. 41 vz / f. vz 200,-  
 1095 Doppelgulden 1846. Thun 197, AKS 101, J. 42 ss - vz 120,-



1096



1097



1096

1096 Ein zweites Exemplar.  
1097 Vereinstaler 1871.

vz 200,-  
Thun 200, AKS 120, J. 59 vz+ 120,-



1100



1098



1099



1100

### HESSEN - HOMBURG

**Landgraf Ludwig Wilhelm Ferdinand, 1829-1839**

1098 1 Gulden 1838.

AKS 164, J. 2 ss 100,-

### HESSEN - KASSEL

**Karl, 1670-1730**

1099 4 Albus 1681.

Schütz 1269 ss+ 125,-

**Wilhelm IX. (I.), 1785-1821**

1100 Konventionstaler 1796, Hanau, Ausbeute der Bieberer Gruben.

Dav. 2305, Schütz 2150, Mös. 28.1/23 justiert, ss+ 350,-



1101



1102



**Wilhelm II. und Friedrich Wilhelm, 1831-1847**

1101 Doppeltaler 1840.

Thun 185, AKS 43, J. 33 ss 180,-

1102 Doppeltaler 1847.

Thun 187, AKS 45, J. 43 min. Hksp., ss 300,-



2:1



1103



2:1

## HOHENLOHE

- Gemeinschaftlich

- 1103 Dukat 1608, Nürnberg, mit geharnischter Standfigur und Titel Rudolph II.  
 Friedb. 1330 (unknown), Albr. 51 Var. (kannte kein Expl.)  
**Gold, von äußerster Seltenheit!** winz. Sfr., prfr 15 000,-



1104



1105



## HOHENLOHE - NEUENSTEIN

Craft, 1610-1641

- 1104 Taler 1632, Nürnberg. Dav. 6827, Albr. 123 f. vz 1350,-

## HOHENLOHE - NEUENSTEIN - NEUENSTEIN

Wolfgang Julius, 1641-1698

- 1105 Taler 1697, Nürnberg. Dav. 6831, Albr. 136 kl. Rdf., s 150,-



1108



1107



1106



1107



1108

## HOHENLOHE - WALDENBURG - PFEDELBACH

Ludwig Gottfried, 1685-1728

- 1106 6 Pfennige 1717, auf die 200-Jahrfeier der Reformation. Albr. 233, Slg. Whiting 192 kl. Sfr., vz 70,-  
 1107 Groschen 1717, auf die 200-Jahrfeier der Reformation.  
 Albr. 231, Slg. Whiting 190 gestopftes Loch, vz 40,-  
 1108 1/8 Taler 1717, auf die 200-Jahrfeier der Reformation. Albr. 229, Slg. Whiting - vz 270,-



2:1



1109



2:1

## HOHENLOHE - WALDENBURG - SCHILLINGSFÜRST

**Philipp Ernst, 1697-1750**

1109 Dukat 1750, Nürnberg. Friedb. 1343, Albr. 287 **Gold, RR!** l. gewellt, vz 6500,-



1110



1111



**Karl Albrecht I., 1750-1793**

1110 Konventionstaler 1757, Nürnberg. Dav. 2360, Albr. 291 kl. Sfr., l. berieben, f. ss 380,-

## HOHENZOLLERN - HECHINGEN

**Friedrich Wilhelm Constantin, 1838-1849**

1111 Doppeltaler 1844. Thun 204, AKS 2, J. 7 min. Kr., vz+ 1300,-



1112



## HOHENZOLLERN - SIGMARINGEN

**Carl Anton, 1848-1849**

1112 Goldmedaille 1884 (von K. Schwenzer, 50,0 mm, 90,4 g), auf die Goldene Hochzeit mit Josephine von Baden. Beider Büsten n. links / Jahreszahlen in Kranz. Bahrf. 141a, Wiel.-Z. 200, Slg. Wurster 1478 **Gold, RRR!** ss - vz 9000,-





1113



1114



1113

### JEVER

- Herrschaft

**Carl Wilhelm von Anhalt-Zerbst, 1667-1718**

1113 1/3 Taler 1671. Merzdorf 90 Var., Mann 398f ss 225,-

### JÜLICH

**Wilhelm II., 1361-1393**

1114 Tournose o. J., unbestimmte Münzstätte. Noss 70f ss 120,-



1115



1116



1115

### KEMPTEN

- Stadt

1115 1/2 Taler 1543, mit Brustbild und Titel Karl V. Nau 104b, Bernh. 186 R! gestopftes Loch, ss 100,-

### KÖLN

- Erzbistum

**Dietrich II., Graf von Moers, 1414-1463**

1116 Goldgulden o. J. (1415), Bonn. Friedb. 793, Noss 273, Felke 929 Gold ss 400,-



1,5:1



1117



1,5:1

**Joseph Clemens von Bayern, 1688-1723**

1117 Goldmedaille zu 2 1/2 Dukaten 1707 (Chronogramm, unsigniert, 28,4 mm, 9,0 g), auf die erste Messe im Exil, als Bischof von Lille. Schrift / Kelch mit Hostie über Handschlag aus Wolken. Witt. 1772. Gold, RRR! ss - vz 5000,-



1119



1118



1119



- Stadt

1118 2/3 Taler 1694, mit Titel Leopold I.

Dav. 473, Noss 543 Stempelfehler, ss+ 200,-

## KONSTANZ

- Stadt

1119 Doppelter Regimentstaler 1623.

Dav. 5175, Nau 293 Hksp., gestopftes Loch, ss 1200,-



2:1



1120



2:1

1120 Doppeldukat-Klippe o. J. (1637), mit Titel Ferdinand III.

Friedb. 842, Nau 227 Anm. **Gold, RRR ! vermutlich 3. bekanntes Exemplar !** Hksp., ss 8000,-



1121



1122



1121

## LAUENBURG

Julius Franz, 1666-1689

1121 2/3 Taler 1678.

Dav. 604 A, Dorfmann 115 1. Prägeschwäche, ss 70,-

## LINDAU

- Stadt

1122 Silberabschlag von den Stempeln des 1/2 Dukaten 1748, auf die 100-Jahrfeier des Westfälischen Friedens.

Nau 24, Deth. / Ord. 255 kl. Rdf., vz 90,-



1124



1123



1124

## LÜBECK

### - Stadt

1123	1/2 Taler 1559.	Behrens 203c f. ss	150,-
1124	Taler zu 32 Schilling 1583, mit Titel Rudolph II.	Dav. 9411, Behrens 111 vz	450,-



1125



1126



1127



1128



## MAINZ

### - Reichsmünzstätte

#### Otto II., 973-983

1125	Pfennig. Kreuz, in den Winkeln vier Kugeln / Kirchenfront.	Dannenberg 777/778 Var., Stoess 10 l. gewellt, ss	100,-
------	--	---	-------

#### Otto III., 983-1002

1126	Obol. Kreuz, in den Winkeln 4 Kugeln / Kirchenfront.	Dannenberg 780 R ! l. Prägeschwäche, ss	100,-
1127	Pfennig. Kreuz, in den Winkeln 4 Kugeln / Kirchenfront.	Dannenberg 778/779 f. vz	100,-

#### Heinrich II., 1002-1024

1128	Pfennig. Kreuz, in den Winkeln 4 Kugeln / Kirchenfront.	Dannenberg 785 ss+	100,-
------	---	--------------------	-------



1129



1130



#### Konrad II., 1024-1039

1129	Pfennig. Gekrönte Büste v. vorn / Kirchenfront mit Christogramm.	Dannenberg Nachtrag 1373, Kluge, Salier, 109 RR ! l. Prägeschäche, vz	600,-
------	--	---	-------

#### Heinrich III. mit Erzbischof Bardo von Oppershofen, 1031-1051

1130	Pfennig. Gekrönter Kopf / Kirchenfront mit BIAR.	Dannenberg 805 Var. f. ss	50,-
------	--	---------------------------	------



1131



1132



1133



1134



1135



### - Erzbistum

#### Willigis, 975-1011

- 1131 Pfennig. Brustbild des Erzbischofs / Kreuz, in den Winkeln vier Kugeln.  
Dannenberg 802a, Slg. Wa. 11 dezentriert, f. ss 40,-

#### Aribo, 1021-1031

- 1132 Pfennig, Erfurt. Kirchenfront zwischen Kreuzstab und R / Kreuz, in den Winkeln vier Kugeln.  
Dannenberg 877, Stoess (Erfurt) 6, Slg. Wa. - SR, ss 100,-

#### Luitpold von Bogen, 1051-1059

- 1133 Pfennig, mit Titel Heinrich III. Kreuz über Kirchenfront mit zwei Türmen / Königskopf.  
Dannenberg 807, Slg. Wa. 16 SR, ss 150,-

#### Ruthard, 1088-1109

- 1134 Obol. Brustbild mit Krummstab n. links / Kirche.  
Dannenberg 2048, Slg. Wa. - RR! schöne Patina, f. ss 500,-

#### Adalbert von Saarbrücken, 1111-1137

- 1135 Pfennig. Brustbild v. vorn mit Krummstab und Buch / Inkus.  
Dannenberg 820 Var., Slg. Wa. - ss 100,-



1136



1,5:1



1137

#### Heinrich I. von Wartburg, 1142-1153

- 1136 Brakteat, Erfurt. St. Martin mit Krumm- und Kreuzstab über Arkadenbogen, darunter betender Erzbischof.  
Dobras 26, Berger 2124, Slg. Bonh. 1093, Slg. Wa. 26 schöne Patina, kl. Ausbruch, vz 350,-

#### Arnold von Selenhofen, 1153-1160

- 1137 Brakteat, Erfurt. Hüftbild des Erzbischofs mit Krumm- und Kreuzstab.  
Dobras 43, Berger -, Slg. Bonh. 1096, Slg. Wa. - RR! f. vz 2800,-



1,5:1



1138



1,5:1



**Christian I. von Buch, 1165-1183**

1138 Obol, Mainz. Thronender Erzbischof / Brustbild eines Heiligen unter dreitürmigem Gebäude.

Sl. Wa. 32 R! f. ss

300,-



1139



1,5:1

1139 Brakteat, Erfurt. Thronender Erzbischof unter mit Kuppeltürmen besetztem Dreibogen.

Dobras 59, Fund Gotha 109, Berger -, Slg. Bonh. -, Slg. Wa. - kl. Ausbruch, f. vz

1 000,-



1,5:1



1140



1,5:1



**Konrad I. von Wittelsbach, 1183-1200**

1140 Pfennig, Mainz. Mitriertes Brustbild n. links / Zweitürmigem Torgebäude.

Slg. Wa. 34 R! ss

250,-



1,5:1



1141



1,5:1



**Siegfried II. u. III. von Eppstein, 1208-1230-1249**

1141 Pfennig, Mainz. Kopf / Drei Türme auf Bogen.

Slg. Wa. 45 ss

400,-

*Exemplar der Sammlung Pick, Nr. 77*



1,5:1



1142



1,5:1



**Siegfried III. von Eppstein, 1230-1249**

1142 Pfennig, Mainz. Brustbild mit Krummstab und Buch / Drei Türme auf dreibogiger Mauer.

Slg. Wa. 44 Var. RR! ss

600,-



1143



1,5:1



1144

**Werner von Eppstein, 1249-1284**

- 1143 Brakteat, Amöneburg. Brustbild des Erzbischofs mit Lilie und Rad unter Bogen mit zwei Türmen.  
Berger -, Slg. Bonh. -, Slg. Heerdt 53 (dieses Expl.), Slg. Wa. - **RRR!** schöne Patina, vz 600,-

**Gerhard II. von Eppstein, 1289-1305**

- 1144 Brakteat, Erfurt. Thronender Erzbischof mit Fahne und Rad.  
Berger 2146, Slg. Bonh. 1118, Slg. Wa. 61 kl. Ausbruch, f. vz 80,-



1145



1146



1147



1148

**Gerlach, Graf von Nassau, 1354-1371**

- 1145 Goldgulden o. J. (1360/1365), Eltville.  
Friedb. 1598, P. A. 95, Slg. Wa. 68, Felke 30 **Gold** min. Feilspur u. kl. Kr., ss 700,-

**Adolph I., Graf von Nassau, 1373-1390**

- 1146 Goldgulden o. J. (1374-1379), Bingen.  
Friedb. 1605, P. A. 107, Slg. Wa. -, Felke 160 **Gold** l. gewellt, f. vz 600,-

- 1147 Goldgulden o. J. (1374-1379), Bingen. Friedb. 1605, P. A. -, Slg. Wa. 78, Felke 164/168 **Gold** ss 500,-

- 1148 Goldgulden o. J. (1376-1379), Bingen, Höchst oder Eltville.  
Friedb. 1605, P. A. 109, Slg. Wa. 78, Felke 179 **Gold** ss 450,-



1149



1150



- 1149 Goldgulden o. J. (1376-1379), Bingen, Höchst oder Eltville.  
Friedb. 1605, P. A. 109, Slg. Wa. 78, Felke 180 **Gold** ss 500,-

- 1150 Goldgulden o. J. (1380-1385), Bingen.  
Friedb. 1605, P. A. 113, Slg. Wa. -, Felke 212 / 205 **Gold** f. vz 500,-



1151



1152



1153



1154



- 1151 Goldgulden o. J. (1379-1380), Höchst. Friedb. 1605, P. A. -, Slg. Wa. 84 Var., Felke 219 **Gold** ss 500,-  
 1152 Goldgulden o. J. (1380-1385), Höchst. Friedb. 1605, P. A. 111 Var., Slg. Wa. 83 Var., Felke 235 **Gold** ss - vz 550,-  
 1153 Goldgulden o. J. (1380-1385), Höchst. Friedb. 1605, P. A. 111 Var., Slg. Wa. 83 Var., Felke 243 **Gold** vz 550,-

**Konrad II., Herr zu Weinsberg, 1390-1396**

- 1154 Goldgulden o. J. (1391), Höchst. Friedb. 1613, P. A. -, Slg. Wa. 95, Felke 549 **Gold** vz 700,-



1155



1157



1156



- 1155 Goldgulden o. J. (1392-1393), Bingen. Friedb. 1610, P. A. 116, Slg. Wa. 93, Felke 565 **Gold** l. rauh, ss 450,-

**Sedisvakanz, 1396/1397**

- 1156 Goldgulden o. J., Bingen. Friedb. 1614, P. A. 822, Slg. Wa. 96, Felke 569 **Gold** min. Rdf., f. vz 500,-

**Johann II., Graf von Nassau, 1397-1419**

- 1157 Dreiling o. J. (1404/1409), Bingen. P. A. 105, Slg. Wa. 102 **R!** schöne Patina, Rdf., f. vz 200,-



1158



1159



1160



1158

- 1158 Groschen o. J., nach Meissener Schlag, Heiligenstadt. P. A. 135, Slg. Wa. 114 ss 120,-  
 1159 Goldgulden o. J. (1399-1402), Höchst. Friedb. 1617, P. A. -, Slg. Wa. 109, Felke -, vgl. 630 **Gold** f. vz 550,-  
 1160 Ein zweites, ähnliches Exemplar. Felke 630 **Gold** f. vz 550,-



1161



1162



1163



1164



- 1161 Goldgulden o. J. (1399-1402), Höchst. Friedb. 1617, P. A. 124, Slg. Wa. -, Felke 631 **Gold** vz 600,-  
 1162 Goldgulden o. J. (1404-1409), Bingen. Friedb. 1615, P. A. 127, Slg. Wa. 100, Felke 690 **Gold** f. vz 500,-  
 1163 Goldgulden o. J. (1414-1417), Bingen. Friedb. 1616, P. A. 129, Slg. Wa. 104, Felke 904 **Gold** f. vz / ss 450,-  
 1164 Goldgulden o. J. (1409-1411), Höchst. Friedb. 1616, P. A. 123, Slg. Wa. 111, Felke 793 Var. **Gold** vz 550,-



1165



1166



1167



1168



- 1165 Goldgulden o. J. (1414-1417), Höchst. Friedb. 1616, P. A. 119, Slg. Wa. 112, Felke 917 **Gold** f. vz 450,-  
 1166 Goldgulden o. J. (1419), Höchst. Friedb. 1618, P. A. 126, Slg. Wa. 113, Felke 945 **Gold, R!** min. Prüfstelle, ss 500,-

**Konrad III., Rhein- und Wildgraf von Dhaun, 1419-1434**

- 1167 Goldgulden o. J. (1420), Bingen. Friedb. 1622, P. A. 154, Slg. Wa. 115, Felke 986 **Gold** ss 400,-  
 1168 Goldgulden o. J. (1426), Bingen. Friedb. 1621, P. A. 152, Slg. Wa. 118 Var., Felke 1119 **Gold** ss 425,-



1170



1169



1170

**Dietrich I., Schenk zu Erbach, 1434-1459**

- 1169 Goldgulden o. J. (1440), Bingen. Friedb. 1625, P. A. -, Slg. Wa. -, Felke 1285 **Gold, R!** f. Kr., ss - vz 500,-  
 1170 Guthaltiger Groschen o. J. (1444), Heiligenstadt. P. A. 168, Slg. Wa. 149 s - ss 150,-





1171



1172



1173



1174



**Dietrich II., Graf von Isenburg zu Büdingen, 1459-1462**

1171 Weißpfennig o. J. (1461/1462), Mainz. P. A. 199, Slg. Wa. 151 **Gold, R!** ss 120,-

**Adolph II., Graf von Nassau, 1461-1475**

1172 Weißpfennig o. J. (1461/1462), Mainz. P. A. 182, Slg. Wa. - Rdf., ss 80,-

1173 Ein zweites, ähnliches Exemplar. P. A. 183, Slg. Wa. 153 vz - prfr 400,-

1174 Goldgulden o. J. (1464), Mainz. Friedb. 1628, P. A. 177, Slg. Wa. 154, Felke 1414/1420 **Gold** l. gewellt, ss 400,-



1175



1,5:1



1176



1175 Hohlpfennig o. J. (1465), Heiligenstadt. P. A. -, Slg. Wa. - **RRR!** kl. SR, ss 400,-

**Dietrich II., Graf von Isenburg zu Büdingen, 2. Regierungszeit, 1475-1482**

1176 Groschen o. J., nach Meissener Schlag, Heiligenstadt. Mz. Lilie. P. A. 202, Slg. Wa. 164 l. Prägeschwäche, ss 200,-



1177



1178



1177 Ein zweites, ähnliches Exemplar. Mz. kleines Kreuz. s - ss 80,-

1178 Ein drittes, ähnliches Exemplar. Mz. großes Kreuz. ss 200,-



1179



1179 Groschen o. J., nach Meissener Schlag, Heiligenstadt. Mit Gegenstempel von Erfurt. P. A. 202 (ohne Ggst.), Slg. Wa. 164 (ohne Ggst.), Krusy E 3, 11 **RR!** kl. Sfr., ss 300,-



1,5:1



1180



1,5:1

- 1180 Groschen o. J., nach Meissener Schlag, Heiligenstadt. Mit Gegenstempel von Halberstadt.  
P. A. 202 (ohne Ggst.), Slg. Wa. 164 (ohne Ggst.), Krusy H 1, 4 **RR!** ss 400,-



1183



1181



1,5:1



1182



1183

- 1181 Goldgulden o. J. (1475-1477).  
Friedb. 1626, P. A. 196, Slg. Wa. 160, Felke 1490 **Gold** kl. Sfr. a. Rand, ss 600,-

**Albrecht II., Markgraf von Brandenburg, 1514-1545**

- 1182 Goldgulden o. J., Mainz. Friedb. 1634, P. A. - (MONET), Slg. Wa. - **Gold** ss 600,-

**Johann Schweickhardt von Kronberg, 1604-1626**

- 1183 1/2 Taler 1614, auf die Einweihung des Aschaffener Schlosses. P. A. 335, Slg. Wa. 227 f. ss 1500,-  
*Exemplar der Sammlung Pick, Nr. 330.*



1186



1185



1184



1185



1186

**Georg Friedrich von Greiffenklau zu Vollraths, 1626-1629**

- 1184 2 Kreuzer 1629, Gemeinschaftsprägung mit Frankfurt, Hessen-Darmstadt und Nassau.  
P. A. 348, Slg. Wa. 242 ss - vz 30,-

- 1185 Dukats 1629, Mainz. Friedb. 1641, P. A. 347, Slg. Wa. 240 **Gold** f. vz 550,-

**Anselm Kasimir Wamboldt von Umstadt, 1629-1647**

- 1186 Doppeldukat o. J. (1635), Mainz. Friedb. 1651, P. A. 432, Slg. Wa. 248 **Gold** min. gewellt, f. vz 1000,-



1187

1187 Taler 1637.



1188

1188 Doppeldukat 1647, Mainz.



Dav. 5548, P. A. 372 Var., Slg. Wa. 255 Var. ss / f. vz 400,-



1187

Friedb. 1646, P. A. 431, Slg. Wa. - **Gold** l. Prägeschwäche, min. gewellt, vz - prfr 900,-



1189

1189 Dukat 1654, Mainz.



1190

1190 Dukat 1661, Mainz.

Friedb. 1656, P. A. 457, Slg. Wa. 301 **Gold** ss 400,-  
Friedb. 1656, P. A. 471, Slg. Wa. 312 **Gold, R!** l. gewellt, ss 450,-

**Johann Philipp von Schönborn, 1647-1673**



1191

1191 Sortengulden zu 60 Kreuzer 1673, Mainz.



1192

1192 Sortengulden zu 60 Kreuzer 1675, Mainz.



**Lothar Friedrich von Metternich-Burscheid, 1673-1675**

Dav. 649, P. A. -, Slg. Wa. - **R!** kl. Kr., ss+ 170,-

Dav. 648, P. A. 511, Slg. Wa. 349 vz 150,-



1193

1193 Sortengulden zu 60 Kreuzer 1676, Mainz.



1194

**Anselm Franz von Ingelheim, 1679-1695**  
1194 Sortengulden zu 60 Kreuzer 1680, Mainz.

Dav. 655, P. A. 530, Slg. Wa. 358 kl. Stempelfehler, ss 200,-  
Dav. 657, P. A. 559, Slg. Wa. 400 vz - St 400,-



1195



1196



**Lothar Franz von Schönborn, 1695-1729**

- 1195 Dukat o. J. (1697), Nürnberg, auf den Frieden von Rijswijk. Friedb. 1666, P. A. 638, Slg. Wa. 484, Slg. Erl. 1984 **Gold** ss - vz 1300,-
- 1196 4 Kreuzer 1700, Nürnberg, für Bamberg. Krug 365, Heller 288, Slg. Wa. 487 schöne Patina, vz 30,-



2:1



1197



2:1

**Franz Ludwig von Pfalz-Neuburg, 1729-1732**

- 1197 Dukat 1730, unbek. Münzstätte. Friedb. 1673, P. A. 647, Slg. Wa. 491 **Gold, RRR!** f. St 8000,-



1199



1198



1199

**Philipp Karl von Eltz-Kempenich, 1732-1743**

- 1198 Dukat 1738, unbek. Münzstätte. Friedb. 1675, P. A. 661, Slg. Wa. 504 **Gold** f. vz / vz 1100,-

**Johann Friedrich Karl von Ostein, 1743-1763**

- 1199 Silberabschlag von den Stempeln des Huldigungsdukaten 1744 (Chronogramm). P. A. 672, Slg. Wa. 513 vz 250,-



1200



1201



1200

- 1200 Doppeldukat 1748. Friedb. 1676, P. A. 677, Slg. Wa. 519 **Gold** kl. Kr., ss 1700,-
- 1201 Groschen 1763, auf seinen Tod. P. A. 705, Slg. Wa. 526 vz 90,-



1202

1202 1/8 Taler 1763, auf seinen Tod.



1203



1202

P. A. 704, Slg. Wa. 525 min. Sfr., f. vz 125,-

**Emerich Joseph von Breitbach-Bürresheim, 1763-1774**

1203 5 Kreuzer 1765.

P. A. 721, Slg. Wa. 600 ss - vz 50,-



1205

1204 1/2 Konventionstaler 1765.



1204



1205

P. A. 715, Slg. Wa. 597 vz 200,-

1205 Konventionstaler 1765.

Dav. 2424, P. A. 714, Slg. Wa. 596 f. ss 110,-



1206

1206 Ein zweites Exemplar.



1207

1207 Konventionstaler 1766.

ss - vz 300,-  
Dav. 2425, P. A. 723, Slg. Wa. 601 kl. Rdf., ss 125,-



1208

1208 Konventionstaler 1767.



1209



1208

1209 1/2 Konventionstaler 1769.

Dav. 2426, P. A. -, Slg. Wa. 606 R! vz 400,-  
P. A. 740, Slg. Wa. 618 schöne Patina, min. justiert, kl. Sfr., vz 180,-



1210

1210 Konventionstaler 1769.

Dav. 2427, P. A. 739, Slg. Wa. 617 f. vz 300,-



2:1



1211



2:1

1211 Rheingolddukat 1772.

Friedb. 1681, P. A. 748, Slg. Wa. 623 Gold, RR! vz 7000,-



1212



1213



1212 10 Kreuzer 1773.

P. A. 750, Slg. Wa. 625 vz 200,-

1213 1/12 Taler 1774, auf seinen Tod.

P. A. 753, Slg. Wa. 628 vz - prfr 120,-



1215



1214



1215

1214 1/6 Taler 1774, auf seinen Tod.

P. A. 752, Slg. Wa. 627 ss+ 90,-

**Sedisvakanz 1774**

1215 1/4 Schautaler 1774 (unsigniert, von A. F. Stieler, 32,2 mm). Wappen des Domkapitels / Hl. Martin mit dem Bettler.

P. A. 757, Slg. Wa. 642, Zep. 28 schöne Patina, min. Rdf., vz 350,-



1216



1217



1216



1216 Schautaler 1774 (von A. Stieler, 43,9 mm). Wappen des Domkapitels auf Urne / Hl. Martin mit dem Bettler. P. A. 755, Slg. Wa. 640, Zep. 268 schöne Patina, kl. Rdf., vz 600,-

**Friedrich Karl Joseph von Erthal, 1774-1802**

1217 Konventionstaler 1794. Dav. 2429, P. A. 771, Slg. Wa. 646 schöne Patina, ss 200,-



1218



1219



1220



1218 Konventionstaler 1794.



1219 Konventionstaler 1794.



1220 Konventionstaler 1794.

Dav. 2432 A, P. A. 773, Slg. Wa. 649 schöne Patina, vz+ 300,-

Dav. 2432, P. A. 774, Slg. Wa. 650 min. Sfr., vz 400,-

Dav. 2433, P. A. 777, Slg. Wa. 651 min. Sfr., vz - St 550,-



1221



1222



1221

1221 Konventionstaler 1794, Kontribution.

Dav. 2431, P. A. 775, Slg. Wa. 652 f. St 900,-

1222 1/2 Konventionstaler 1795.

P. A. 784, Slg. Wa. 662 vz - prfr 300,-



1223



1225



1224



- 1223 Goldabschlag zu 1/4 Dukaten von den Stempeln des Kreuzers 1795.  
Friedb. -, P. A. 782, Slg. Wa. 659 **Gold** vz 500,-
- 1224 Goldabschlag zu 1/2 Dukaten von den Stempeln des Kreuzers 1795.  
Friedb. -, P. A. 781, Slg. Wa. 658 **Gold** ss - vz 400,-
- 1225 Dukat 1795, Stadtansicht. Friedb. 1685, P. A. 779, Slg. Wa. 655 **Gold** l. gewellt, vz 1000,-



1228



1226



1227



1228

- 1226 Ein zweites Exemplar. **Gold** vz - prfr 1200,-
- 1227 Dukat 1795. Friedb. 1682, P. A. 780, Slg. Wa. 656 **Gold** f. St 1200,-
- 1228 Konventionstaler 1796. Dav. 2435, P. A. 793, Slg. Wa. 671 f. St 450,-



1,5:1



1229



1,5:1

#### - Ritterstift St. Alban

- 1229 Goldgulden 1780. Friedb. 1694, P. A. 829, Slg. Wa. 734 **Gold** min. Sfr., vz 1500,-

#### LITERATUR

##### Buchenau, H.

- 1230 Der Brakteatenfund von Seega.  
Marburg 1905. Textteil XVII + 1742 S., separate Mappe mit 27 Tf. Mappe broschiert 60,-

##### Felke, G.

- 1231 Die Goldprägungen der Rheinischen Kurfürsten 1346-1478.  
Sohren 1989. XVI + 315 S., Textabb., voll illustriert Ganzleinen 30,-

##### Prinz Alexander von Hessen

- 1232 Mainzisches Münzcabinet. Nachdruck Münster 1968. 283 S. Halbleinen 20,-





1233



1234



## MANSFELD

### - VORDERORTLINIE BORNSTEDT

**Bruno II., Wilhelm I., Johann Georg IV. und Volrat VI., 1605-1615**

1233 Taler 1611, Eisleben.

Dav. 6919, Tornau 154f kl. Kr., ss - vz

300,-

### - VORDERORTLINIE FRIEDEBURG

**Peter Ernst I., Bruno II., Gebhard VIII. und Johann Georg IV., 1587-1601**

1234 Taler 1591, Eisleben.

Dav. 9510, Tornau 597 ss

180,-



1,5:1

1235

1,5:1

## MECKLENBURG - SCHWERIN

**Friedrich Franz I., 1785-1837**

1235 Goldmedaille zu 19 Dukaten 1835 (von F. A. Nübell, 46,6 mm, 65,1 g), auf sein 50-jähriges Regierungsjubiläum. Brustbild n. links / Sitzende Klio schreibt auf Tafel.

Kunzel 68 **Gold, RR!** NGC MS 62, St

8 500,-



1236



1237



### MONTFORT

- Grafschaft

Anton V., 1686-1693

1236 60 Kreuzer 1691 (aus 1690), Langenargen.

Dav. 687, Ebner 132 Stempelfehler, vz 160,-

### MÜHLHAUSEN

- Stadt

1237 2/3 Taler 1767, Clausthal.

Dav. 689, Behr 49, J. 6 ss 300,-



1238



1239



1238

### MÜNSTER

- Stadt

Die Wiedertäufer, 1534-1535

1238 Taler 1534 (Prägung von Kettler, 1636-1661).

Dav. 9583, Geisberg 13 SR, kl. Rdf., f. vz 500,-

- Bistum

Friedrich Christian von Plettenberg, 1688-1706

1239 24 Mariengroschen 1694.

Dav. 693, Schulze 143d ss 100,-



1240



### NASSAU - USINGEN - WEILBURG

- Gemeinschaftsprägung

Friedrich August von Usingen und Friedrich Wilhelm von Weilburg, 1806-1816

1240 20 Konventionskruzer 1809. Mzz. Pferd.

AKS 5, J. 12 f. vz 150,-



1241



1242



1243



**Wilhelm, 1816-1839**

- 1241 6 Kreuzer 1833.
- 1242 1 Gulden 1838.

AKS 47, J. 40 schöne Patina, St 50,-  
 AKS 43, J. 44 vz - St 200,-

**NORDHAUSEN**

**- Stadt**

- 1243 Dreier 1556. Lej. -, Lauerwald 5.3 mit altem Bestimmungskärtchen, s - ss 150,-



1244



**NÜRNBERG**

**- Stadt**

- 1244 Silbergußmedaille 1521 (von Hans Kraft, nach Albrecht Dürer, 67,1 mm), als Geschenk der Stadt für Kaiser Karl V., anlässlich des ersten Reichstages nach seiner Wahl. Brustbild im Wappenkreis / Doppeladler im Wappenkreis. Habich -, vgl. 18, Mende -, vgl. 13 div. Punzen im Rand, Felder I. ziseliert, vorzüglicher späterer Guß 500,-



1245



1246



- 1245 Guldenaler zu 60 Kreuzer 1581, mit Titel Rudolph II. Dav. 84, Kellner 143, Slg. Erl. 251 kl. Schrötlingsriß, ss+ 500,-
- 1246 Guldenaler zu 60 Kreuzer 1612, mit Titel Rudolph II. Dav. 89, Kellner 149, Slg. Erl. 262 schöne Patina, vz - prfr 900,-



1247



- 1247 Taler 1633 (Chronogramm), mit Titel Ferdinand II. / Stadtansicht.  
 Dav. 5652, Kellner 246, Slg. Erl. 433 schöne Patina, min. justiert, kl. Sfr., vz - prfr 1 800,-



ex 1248

- 1248 Lot von 95 Stück: Einseitiger Pfennig 1681-1686. Kellner 335, Slg. Erl. 667 ss, meist vz 400,-



1249



1250



1249

- 1249 Silbermedaille 1682 ( von P. H. Müller, 50,4 mm), auf den gebürtigen Frankfurter Maler und Direktor der Nürnberger Kunstakademie Joachim von Sandrart. Brustbild / Palmbäume um großen Lorbeerbaum.  
 J. u. F. 571, Forster 637, Slg. Erl. 1840 Rdf., ss - vz 750,-
- 1250 Taler 1694, Stadtansicht. Dav. 5666, Kellner 263, Slg. Erl. 634 kl. Sfr., ss 400,-



3:1



1251



3:1

- 1251 1/16 Lammdukat o. J. (1700), ohne Mzm. Friedb. 1895, Kellner 100, Slg. Erl. 610 Gold vz 200,-



2:1



1252



2:1

1252 1/4 Lammdukatenklippe o. J. (1700), Mzm. GFN (1700-1716).  
Friedb. 1892, Kellner 95, Slg. Erl. 602 Gold St 300,-



1254



1253



1255



1253 Silbermedaille 1700 (von G. Hautsch, 43,0 mm). Huldigung der Stadt, zur Geburt des Kaiserkinds Leopold Joseph und auf das neue Jahrhundert. Brustbilder von Kaiser Leopold und König Joseph einander gegenüber / Schrift in Kranz zwischen Lorbeerzweigen. Mit Randschrift.  
Fischer-Maué 189, Slg. Erl. 1060, Strothotte 1700-9 schöne Patina, vz 1800,-  
1254 Konventionstaler 1761, mit Titel Franz I., "Friedenswunsch".  
Dav. 2487, Kellner 339, Slg. Erl. 712 s - ss 100,-  
1255 Ein zweites Exemplar. vz - St 750,-



1256



1256 Versilberte Bronzemedaille 1897 (von R. Ball, 40,4 mm), auf den 3. Parteitag der Freisinnigen Volkspartei. Brustbild des Vorsitzenden Eugen Richter / Schrift zwischen Adler und Stadtwappen.  
Erlanger 472, Slg. Erl. 1394 vz 75,-



1257



1258



1257

### OETTINGEN

**Ludwig Eberhard, 1622-1634**

1257 Taler 1623, mit Titel Ferdinand II. Dav. 7136 A, Löffelh. 205 l. justiert, min. korrodiert, f. vz 300,-

### OLDENBURG

**Nicolaus Friedrich Peter, 1853-1900**

1258 1/2 Grote 1856 B. AKS 33, J. 48 winz. Kr., vz - St 70,-



1260



1259



1261



1260

### OSNABRÜCK

- Bistum

**Ernst August, 1662-1698**

1259 12 Mariengroschen 1675, Melle, Feinsilber. Kennep. 302, Welter 1890 ss - vz 100,-

### PASSAU

- Bistum

**Sedisvakanz 1761**

1260 Silbermedaille 1761 (von J. L. Oexlein, 44,2 mm). Thronender Hl. Stephan / Stadtansicht. Kellner 171, Zep. 247 l. Hitzespuren, vz 100,-

### PFALZ

- Alte Kurlinie

**Johann Kasimir von Lautern, 1576-1592**

1261 Altvergoldete Silbergußmedaille 1577 (unsigniert, von Claude de la Cloche ?, 29,2 mm). Brustbild / Palm- und Lorbeerzweig auf Ring aus verschlungenen Händen und Diamanten. defekte Öse, alter sehr schöner Guss 275,-



**- Kurlinie zu Simmern**

**Friedrich V., 1610-1623**

1262 Kipper-12 Kreuzer o. J., Heidelberg. Slg. Noss 272, Slg. Memmesh. - 1. Prägeschwäche, vz - prfr 150,-

**- Kurlinie zu Neuburg**

**Karl Philipp, 1716-1742**

1263 Silbermedaille 1716 (unsigniert, von A. Cajet, 33,6 mm), auf seinen Regierungsantritt und das Große Heidelberger Faß. Faß / Schrift. Stemper 444, Slg. Memmesh. 2398 ss 300,-

1264 Karolin 1733, Heidelberg. Friedb. 2029, Slg. Noss 348, 349 Var., Slg. Memmesh. - Gold kl. Sfr., ss 700,-



**- Kurlinie zu Sulzbach**

**Karl Theodor, 1743-1799**

1265 Lot von 30 Stück: Komplette Silber-Suitenmedaillen 1758 (von W. u. A. Schäffer, je 39,3 mm). Brustbilder der Pfalzgrafen, Kurfürsten und Administratoren / Schrift. Stemper 507, Haas 245-274 meist vz - St 3000,-



1266



1,5:1



1266

1266 Goldene Suitenmedaille Nr. 8 zu 10 Dukaten o. J. (1758, von Schäffer, 39,0 mm, 33,1 g), auf Ruprecht II. Brustbild n. links / Schrift.  
 Stemper 507 Anm., Haas 252 **Gold, RRR!** kl. Rdf. u. Kr., vz 4000,-  
 Expl. der Sammlung Hermann, Nr. 273



1267



1,5:1



1267

1267 Goldene Suitenmedaille Nr. 21 zu 10 Dukaten o. J. (1758, von Schäffer, 39,1 mm, 33,3 g), auf den Administrator Ludwig Philipp. Brustbild n. links / Schrift.  
 Stemper 507 Anm., Haas 268 **Gold, RRR!** kl. Rdf., vz 4000,-  
 Expl. der Sammlung Hermann, Nr. 274



1268



1,5:1



1268

1268 Goldene Suitenmedaille Nr. 25 zu 10 Dukaten o. J. (1758, von Schäffer, 39,4 mm, 33,3 g), auf Kurfürst Karl Philipp. Brustbild / Schrift.  
 Stemper 469, Haas 273 **Gold, RRR!** kl. Rdf., vz 4000,-  
 Expl. der Sammlung Hermann, Nr. 275





1269



1270



1269

1269 10 Kreuzer 1777, Mannheim.

Slg. Noss -, Slg. Memmesh. - ss 50,-

1270 1 Kreuzer 1786, Mannheim.

Slg. Noss 454, Slg. Memmesh. - kl. Sfr., prfr, vz 150,-



1271



1272



1271

1271 20 Kreuzer 1791, Mannheim.

Slg. Noss -, Slg. Memmesh. - R! kl. Kr., ss - vz 150,-

1272 1/4 Kreuzer 1795, Mannheim.

Slg. Noss -, Slg. Memmesh. - R! zaponiert, vz - prfr 150,-



1273



1273 Lot von 2 Stück: Feinsilber- und Goldmedaille 1974 (unsigniert, 40,4 mm, 32,3 g 900 fein), auf seinen 250. Geburtstag. Büste / Schrift.

Silber / Gold PP 1400,-



1,5:1



1274



1,5:1

### - DIE OBERPFALZ

Otto II., 1461-1499

1274 Goldgulden 1496, Neumarkt.

Friedb. 2046, Götz 138, Slg. Noss II -, Slg. Memmesh. - Gold, RRR! gestopftes Loch, SR, Kr., ss

2000,-



1,5:1

1275

1,5:1

### PFALZ - SIMMERN

Johann II, 1509-1557

1275 Stempelkopplung aus 1/2 Taler 1539 und 1555, Simmern.  
Slg. Noss -, Slg. Memmesh. -, Schulten 2693 I. Prägeschwäche, Kr., ss 4500,-



1276

### PREUSSEN

Friedrich Wilhelm, "der Große Kurfürst", 1640-1688

1276 Lot von 3 Stück: 1/12 Taler 1679, Berlin, 18 Grösch 1685, 6 Grösch 1686, Königsberg.  
v. Schr. 864, 1712, 1868 ss 70,-



1277



Friedrich III., 1688-1701

1277 Tragbare Silbermedaille 1692 (unsigniert, 55,1 mm), auf seine Huldigung in Magdeburg. Adler mit Kranz und Zepter über Stadtansicht / Adler mit Füllhorn über kniender Stadtgöttin.  
Brockm. 242 Felder geglättet, ss 500,-



2:1



1278



2:1

**Friedrich I., 1701-1713**

1278 1 Pfennig 1705, Minden.

Olding 64, v. Schr. 397 St 500,-



1279



1281



1280



1279 2/3 Taler 1706, Magdeburg.

Dav. 292, v. Schr. 126 ss 350,-

1280 2/3 Taler 1708, Magdeburg.

Dav. 293, v. Schr. 132 Fundbelag, Kr., ss 200,-

**Friedrich Wilhelm I., 1713-1740**

1281 Silbermedaille 1732 (von P. P. Werner, 43,6 mm), auf die Aufnahme der Salzburger Emigranten. Brustbild / Auge Gottes über stehender Borussia und Emigrantengruppe.

Brockm. 554, Slg. Whiting 464, Zöttl 2673 ss - vz 500,-



1,5:1



1282



1,5:1

1282 Dukat 1737, Berlin.

Friedb. 2338, Olding 325a, v. Schr. 91 Gold min. gewellt, vz 2200,-



1,5:1

1283 Dukat 1738, Berlin.



1283



1,5:1

Friedb. 2338, Olding 325c, v. Schr. 95 **Gold** ss+ 2500,-



1284



**Friedrich II., "der Große", 1740-1786**

1284 Silberabschlag im Gewicht eines 1/4 Talers, von den den Stempeln des Dukaten 1740, Berlin, auf die Huldigung in Königsberg. Olding 375 Anm., v. Schr. 2 Anm. ss 75,-



1,5:1

1285 Dukat 1742, Berlin.



1285



1,5:1

Friedb. 2367, Olding 383, v. Schr. 30 **Gold, R!** ss - vz 5000,-



1286

1286 Taler 1752, Cleve.



1287



1286

Dav. 2584, Olding 47b, v. Schr. 186 ss 400,-

1287 12 Mariengroschen 1758, Dresden. Olding 365, v. Schr. 1691 **RR!** aussergewöhnliches Portrait, kl. ZE, vz+ 500,-  
*Expl. der Sammlung Münzen Friedrichs des Großen, Nr. 921*



1,5:1

1288 Friedrichs d'or 1783, Berlin.



1288



1,5:1

Friedb. 2411, Olding 435, v. Schr. 395 **Gold** kl. Rdf., ss / ss - vz 2500,-



1289



1290



### Friedrich Wilhelm II., 1786-1797

- |      |                     |   |     |       |
|------|---------------------|---|-----|-------|
| 1289 | Taler 1787, Berlin. | Dav. 2597, Olding 1, v. Schr. 24, J. 23 | ss  | 150,- |
| 1290 | Taler 1791, Berlin. | Dav. 2599, Olding 3, v. Schr. 35, J. 25 | ss+ | 130,- |



1291



1292



1293



- |      |  |   |              |       |
|------|--|---|--------------|-------|
| 1291 | 2/3 Taler 1794, Schwabach, für Ansbach-Bayreuth. | Olding 36b, J. 208b, Slg. Wilm. 1151    | kl. Sfr., vz | 200,- |
| 1292 | Taler 1796, Berlin.                              | Dav. 2599, Olding 3, v. Schr. 40, J. 25 | f. ss        | 60,-  |
| 1293 | Ein zweites Exemplar.                            |   | ss - vz      | 250,- |



1,5:1



1294



1,5:1

### Friedrich Wilhelm III., 1797-1840

- |      |                               |  |      |                      |        |
|------|-------------------------------|--|------|----------------------|--------|
| 1294 | Friedrichs d'or 1798, Berlin. | Friedb. 2425, Olding 207, v. Schr. 9, J. 101, Schlumb. 525 | Gold | min. berieben, f. vz | 2000,- |
|------|-------------------------------|--|------|----------------------|--------|



1,5:1



1295



1,5:1



1295 Ein zweites Exemplar.

Gold min. Kr., vz 2200,-



1296



1296 Silbermedaille 1801 (von F. W. Loos, 56,2 mm), auf die 100-Jahrfeier des Königreiches. Brustbilder der ersten fünf Könige n. links / Apollo in Quadriga über thronender Borussia.

Olding 185, Sommer A 76 kl. Kr., vz 400,-



1297



1297 Taler 1809 A.



1298



1298 Taler 1816 A, "KAMMERHERRNTALER".

Thun 242, Olding 102, AKS 10, J. 29 vz 450,-

Thun 245, Olding 105, AKS 12, J. 35 f. ss 300,-



1299



1299 Lot von 2 Stück: Taler 1818 A, Friedrich Wilhelm IV., Ausbeutetaler 1852 A.

Thun 246, 257, Olding 106, 308, AKS 13, 25, J. 37, 75 ss 100,-



1300

1300 Taler 1820 A.

Thun 246, Olding 106, AKS 13, J. 37 kl. Rdf., vz

120,-



2:1



1301



2:1

1301 Doppelter Friedrichs d'or 1832 A. Friedb. 2428, Olding 215, D. S. 161, AKS 2, J. 110, Schlumb. 567 Gold, RRR ! Jahrgang fehlt in allen uns bekannten Sammlungen ! vz

9 000,-



1303



1302



1303

1302 Taler 1834 D.

Thun 250, Olding 198, AKS 17, J. 62 vz+

160,-

1303 Silbermedaille 1839 (von C. Pfeuffer, 36,6 mm), auf die 300-Jahrfeier der Reformation in Brandenburg. Hüftbild von Kurfürst Joachim II. / Kurfürstenpaar beim Abendmahl.

Sommer P 63, Slg. Whiting 693 schöne Patina, vz - St

100,-



1,5:1



1304



1,5:1

1304 Doppelter Friedrichs d'or 1840 A.

Friedb. 2428, Olding 215, D. S. 161, AKS 2, J. 110, Schlumb. 572 Gold f. vz

2 250,-



1305



1306



1305

**Friedrich Wilhelm IV., 1840-1861**

- 1305 Doppeltaler 1841 A. Thun 253, Olding 179, AKS 69, J. 71 ss 130,-  
 1306 Friedrichs d'or 1842 A. Friedb. 2432, D. S. 165, Olding 357, AKS 63, J. 112, Schlumb. 607 **Gold** vz 2500,-



1,5:1



1307



1,5:1

- 1307 Friedrichs d'or 1846 A. Friedb. 2432, D. S. 165, Olding 357, AKS 63, J. 112, Schlumb. 611 **Gold** vz+ 2750,-



1,5:1



1308



1,5:1

- 1308 Doppelter Friedrichs d'or 1846 A. Friedb. 2431, Olding 355, D. S. 164, AKS 61, J. 113b, Schlumb. 602 **Gold** vz 2500,-



1,5:1



1309



1,5:1

- 1309 Doppelter Friedrichs d'or 1848 A. Friedb. 2431, Olding 355, D. S. 164, AKS 61, J. 113, Schlumb. 603 **Gold** f. vz 2850,-





1310



1311



1313



1312



1310 Ausbeutetaler 1849 A.

1311 Doppeltaler 1856 A.

1312 Vereinstaler 1859 A.

1313 Vereinsdoppeltaler 1859 A.



Thun 257, Olding 308, AKS 75, J. 75 vz 80,-

Thun 259, AKS 70, J. 82 schöne Patina, vz - St 350,-

Thun 262, Olding 316, AKS 78, J. 84 vz 80,-

Thun 264, Olding 315, AKS 71, J. 86 kl. Rdf., vz 850,-



1314



### Wilhelm I., 1861-1888

1314 Lot von 2 Stück: Vereinstaler 1861 A, "KRÖNUNGSTALER", 1871 A, "SIEGESTALER".

Thun 265, 272, Olding 403, 408, AKS 116, 118, J. 87, 99 vz - St 110,-



1315



1,5:1



1315

1315 Goldmedaille zu 12 Dukaten 1861 (von C. Pfeuffer, 42,9 mm, 42,0 g), auf die Krönung in Königsberg. Brustbilder des Königspaares / Adlerschild mit Krönungsinsignien im Wappenkranz.

Sommer P 94 Gold vz / St 6500,-



1316



1316 1 Silbergroschen 1861 A.

Olding 415, AKS 103, J. 89 PCGS PR 66, PP 200,-



2:1



1317



2:1

1317 1/2 Vereinskronen 1868 A.

Friedb. 2440, D. S. 174, Olding 435, AKS 94, J. 119 A, Schlumb. 652 Gold vz+ 4000,-



1318



1318



1319

1318 2 1/2 Silbergroschen 1870 A.

Olding 414, AKS 102, J. 90 PCGS PR 65 CAM, PP 200,-

1319 Silbermedaille o. J. (graviert 1916, unsigniert, von W. Kullrich, 50,9 mm), mit Widmung der Loge Totenkopf und Phönix in Königsberg, zur Silberhochzeit eines Logenbruders. Büsten des Königspaars / Gravur.

Sommer -, vgl. K 10 schöne Patina, vz - St 100,-



1320



**Wilhelm II., 1888-1918**

1320 Silbermedaille o. J. (von E. Weigand, 45,0 mm), für Ehejubiläen. Brustbilder des Kaiserpaars / Schrift.

Sommer W 82, Lange 619 vz - St 70,-



1321

## REGENSBURG

### - Stadt

1321 Talerclippe 1613, auf den Reichstag zu Regensburg. Dav. -, Beckenb. -, Plato 81 schöne Patina, vz+ 3 000,-



1322



1323



1322 Silbermedaille 1653 (von H. Federer, 40,2 mm), auf die Krönung von Ferdinand IV. zum römischen König. Engelskopf über Schrift / Adler mit Reichsapfel über Stadtansicht. Plato 125 schöne Patina, vz 650,-

1323 Konventionstaler 1756, mit Brustbild und Titel Franz I. / Stadtansicht. Dav. 2618, Beckenb. 7102 f. vz 300,-



1325



1324



1325

## ROTTWEIL

### - Reichsmünzstätte

#### Anonym

1324 Brakteat. Adler v. vorn. Berger 2567, Slg. Bonh. -, Klein/Ulmer 304 f. vz 100,-

## SACHSEN

### - vor der Teilung

#### Johann Friedrich und Georg, 1534-1539

1325 Taler 1538, Annaberg. Dav. 9721, Schnee 72, Keilitz 128, Slg. Mers. - korrodiertes Fundexemplar, Kr., ss 120,-



1326



1327



1328



**- ALBERTINISCHE LINIE**

**Münzstätte wenn nicht anders angegeben, immer Dresden**

**August, 1553-1586**

- 1326 Taler 1554, Annaberg. Dav. 9791, Schnee 703, Kei./Kahnt 48, Slg. Mers. 649 ss / ss - vz 500,-
- 1327 Taler 1559, Vs. Umschrift mit Rosetten. Dav. 9795, Schnee 713, Kei./Kahnt 57.1, Slg. Mers. 671 **RR!** ss+ 500,-
- 1328 Taler 1560. Dav. 9795, Schnee 713, Kei./Kahnt 56, Slg. Mers. - kl. SR, ss 175,-



1329



1330



1331



- 1329 Taler 1560. Dav. 9795, Schnee 713, Kei./Kahnt 56.1, Slg. Mers. - ss 250,-
- 1330 Taler 1565. Dav. 9795, Schnee 713, Kei./Kahnt 56, Slg. Mers. - ss - vz 300,-
- 1331 Taler 1571. Dav. 9798, Schnee 721, Kei./Kahnt 58, Slg. Mers. - f. ss 150,-



1332



1333



1334



1332 Taler 1576. Dav. 9798, Schnee 725, Kei./Kahnt 68, Slg. Mers. - kl. Rdf., ss - vz 300,-

**Christian I., 1586-1591**

1333 Taler 1589. Dav. 9806, Schnee 731, Kei./Kahnt 142, Slg. Mers. 744 ss 300,-

**Christian II., Johann Georg I. und August, 1591-1611**

1334 Taler 1593. Dav. 9820, Schnee 754, Kei./Kahnt 186, Slg. Mers. 776 ss 200,-



1335



1336



1337



1335 Ein zweites Exemplar. ss 200,-

1336 Taler 1597. Dav. 9820, Schnee 754, Kei./Kahnt 186, Slg. Mers. - l. korrodiert, ss+ 125,-

1337 Ein zweites Exemplar. min. korrodiert, kl. Rdf., ss 180,-



1338



1339



1340



1338 Taler 1598.

Dav. 9820, Schnee 754, Kei./Kahnt 186, Slg. Mers. - ss 250,-

1339 Taler 1599.

Dav. 9820, Schnee 754, Kei./Kahnt 186, Slg. Mers. - min. Rdf., ss - vz 300,-

1340 Taler 1607.

Dav. 7566, Schnee 767, Kei./Kahnt 228, Slg. Mers. 803 ss 150,-



1341



1343



1342



1341 Taler 1608.

Dav. 7566, Schnee 767, Kei./Kahnt 228, Slg. Mers. - f. ss 200,-

1342 Ein zweites Exemplar.

ss 250,-

1343 1/2 Taler 1610.

Kohl 102, Kei./Kahnt 247, Slg. Mers. - ss 150,-



1344



1345



1346



1344 Taler 1610. Dav. 7566, Schnee 767, Kei./Kahnt 228, Slg. Mers.- Rdf. u. kl. Kr., ss 175,-

**Johann Georg I., 1611-1656**

1345 Taler 1616. Dav. 7589, Schnee 809, Clauss/Kahnt 154, Slg. Mers. - ss - vz 175,-

1346 Taler 1617. Dav. 7591, Schnee 818 Var., Clauss/Kahnt 157, Slg. Mers. 899 ss 250,-



1,5:1



1347



1,5:1

1347 Dukat 1617, auf die Jahrhundertfeier der Reformation. Friedb. 2663, Clauss/Kahnt 261, Slg. Mers. 877, Slg. Whiting 70 Gold l. gewellt, vz 1200,-



1348



1348 Taler 1623. Dav. 7591, Schnee 818, Clauss/Kahnt 156, Slg. Mers. 1027 kl. Rdf., ss - vz 350,-



1349

1349 Taler 1624.

Dav. 7601, Schnee 845, Clauss/Kahnt 158, Slg. Mers. 1033 ss - vz 250,-



1350



ex 1351



1350 Taler 1627.

Dav. 7601, Schnee 845, Clauss/Kahnt 158, Slg. Mers. 1042 ss 175,-

1351 Lot von 2 Stück: Taler 1628, 1631.

Dav. 7601, Schnee 845, Clauss/Kahnt 158, Slg. Mers. 1051, - Hksp., ss 220,-



1352



1352 Lot von 2 Stück: Taler 1630.

Dav. 7601, Schnee 845, Clauss/Kahnt 158, Slg. Mers. - Graffiti u. Kr. (1 Expl.), Fundbelag, ss 250,-



1353



1353 Taler 1630, auf die 100-Jahrfeier der Übergabe der Augsburger Konfession.

Dav. 7605, Schnee 862, Clauss/Kahnt 322, Slg. Whiting -, Slg. Mers. 1060 **RR!** kl. Rdf., ss 1000,-





1354



1355



1356



1354 Taler 1631.

1355 Taler 1632.

1356 Taler 1638.



Dav. 7601, Schnee 845, Clauss/Kahnt 158, Slg. Mers. - vz 400,-

Dav. 7601, Schnee 845, Clauss/Kahnt 158, Slg. Mers. - kl. Graffiti, ss 200,-

Dav. 7612, Schnee 876, Clauss/Kahnt 168, Slg. Mers. 1088 vz 400,-



1357



1358



1359



1357 Taler 1639.

1358 Taler 1646.

1359 Taler 1655.



Dav. 7612, Schnee 876, Clauss/Kahnt 168, Slg. Mers. - ss 175,-

Dav. 7612, Schnee 879, Clauss/Kahnt 169, Slg. Mers. - ss 250,-

Dav. 7612, Schnee 892, Clauss/Kahnt 170, Slg. Mers. - ss 175,-





1360



1362



1360



1361



1361



1360 Taler 1656, auf seinen Tod.  
Dav. 7614, Schnee 894, Clauss/Kahnt 349, Slg. Mers. 1107 feinst repariert, ss 250,-

**Johann Georg II., 1656-1680**

1361 Taler 1659, "Erbländischer Taler".  
Dav. 7617, Schnee 909, Clauss/Kahnt 388, Slg. Mers. - winz. Sfr., ss+ 400,-

1362 Talerklippe 1662, auf das Stahlschießen, anlässlich der Vermählung seiner Tochter Erdmuthe Sophie.  
Dav. 7631, Schnee 914, Clauss/Kahnt 511, Slg. Mers. 1220 schöne Patina, Hksp., Felder l. geglättet, vz 400,-



1363



1364



1363



1363 Taler 1663, "Erbländischer Taler ". Dav. 7617, Schnee 909, Clauss/Kahnt 388, Slg. Mers. 1174 f. vz 450,-

1364 Taler 1670, "Wechseltaler". Dav. 7621, Schnee 932, Clauss/Kahnt 395, Slg. Mers. - ss - vz 400,-



1366



1365



1366

**Friedrich August I., 1694-1733**

- |      |                                   |  |              |       |
|------|-----------------------------------|--|--------------|-------|
| 1365 | 1/2 Taler 1711, auf das Vikariat. | Kohl 441, Kahnt 284, Slg. Mers. 1491               | gelocht, ss+ | 100,- |
| 1366 | Taler 1711, auf das Vikariat.     | Dav. 2655, Schnee 1011, Kahnt 283, Slg. Mers. 1490 | kl. Kr., vz  | 750,- |



1368



1367



1368

- |      |   |                                      |                         |       |
|------|---|--------------------------------------|-------------------------|-------|
| 1367 | Doppelgroschen 1727, auf den Tod seiner Gemahlin Christiane Eberhardine von Brandenburg-Bayreuth. | Kohl 456, Kahnt 320, Slg. Mers. 1662 | ss                      | 100,- |
| 1368 | 1/3 Taler 1727, auf den Tod seiner Gemahlin Christiane Eberhardine von Brandenburg-Bayreuth.      | Kohl 454, Kahnt 318, Slg. Mers. 1660 | Hksp., altvergoldet, ss | 100,- |



1369



1370



1369

**Friedrich August II., 1733-1763**

- |      |                           |                                     |               |      |
|------|---------------------------|-------------------------------------|---------------|------|
| 1369 | 8 Gröscher 1751, Leipzig. | Kahnt 683, Olding 471, Slg. Mers. - | min. Sfr., vz | 90,- |
|------|---------------------------|-------------------------------------|---------------|------|

**Friedrich Christian, 1763**

- |      |                                 |   |    |       |
|------|---------------------------------|---|----|-------|
| 1370 | Konventionstaler 1763, Leipzig. | Dav. 2677 B, Schnee 1052, Kahnt 1005, Slg. Mers. 1892 | ss | 180,- |
|------|---------------------------------|---|----|-------|



1371



1372



1371

**Friedrich August III. (I.), 1763-1827**

- 1371 Silbermedaille 1769 (von J. F. Stieler, 38,6 mm), auf den Tod von Christian Fürchtegott Gellert, Dichter und Professor an der Universität Leipzig. Brustbild n. links / Altar mit Kranz und Lyra. Slg. Mers. 4506, Laverrenz - min. Rdf., vz 150,-
- 1372 Konventionstaler 1775. Dav. 2690, Schnee 1073, Kahnt 1074, Slg. Mers. 1935 f. vz 100,-



1373



1375



1374



- 1373 Konventionstaler 1778. Dav. 2690, Schnee 1073, Kahnt 1074, Slg. Mers. - vz - St 250,-
- 1374 Konventionstaler 1782. Dav. 2695, Schnee 1079, Kahnt 1081, Slg. Mers. - ss - vz 80,-
- 1375 1/3 Taler 1790, auf das Vikariat. Kahnt 1156, Slg. Mers. 1965 schöne Patina, winz. Sfr., vz - St 150,-



1376



- 1376 Lot von 2 Stück: Konventionstaler 1795, 1798. Dav. 2701, Schnee 1092, Kahnt 1089, Slg. Mers. - , 1977 ss+ 150,-



1377

1377 Ausbeutekonventionstaler 1797. Dav. 2703, Schnee 1094, Kahnt 1091, Slg. Mers. - vz 350,-



2:1



1378



2:1

1378 Goldabschlag zu 1/2 Dukat von den Stempeln des 1/48 Taler 1806. AKS 46 Anm., Kahnt 1198, Schlumb. 973 **Gold, RRR!** f. St 3500,-



1379



1380



1379

1379 Konventionstaler 1809. Thun 292, AKS 12, J. 12 l. justiert, vz - prfr 250,-

1380 5 Groszy 1812, für das Herzogtum Warschau. AKS 198, J. 203 f. vz 50,-



1382



1381



1382

1381 2/3 Taler 1822. AKS 33, J. 32 justiert, ss 150,-

**Anton, 1827-1836**

1382 Konventionstaler 1829 S. Thun 309, AKS 66, J. 60 ss+ / vz 120,-



1384



1383



1384

**Friedrich August II., 1836-1854**

- |      |                       |                                |       |
|------|-----------------------|--------------------------------|-------|
| 1383 | Ausbeutetaler 1846 F. | Thun 326 F, AKS 100, J. 77 ss+ | 125,- |
| 1384 | Doppeltaler 1847 F.   | Thun 322 F, AKS 94, J. 78 ss   | 120,- |



1385



1386



- |      |               |                                    |       |
|------|---------------|------------------------------------|-------|
| 1385 | Taler 1849 F. | Thun 325, AKS 99, J. 76 vz / f. St | 150,- |
|------|---------------|------------------------------------|-------|

**Johann, 1854-1873**

- |      |                             |                                |       |
|------|-----------------------------|--------------------------------|-------|
| 1386 | Taler 1855 F, "MÜNZBESUCH". | Thun 334, AKS 156, J. 99 f. vz | 125,- |
|------|-----------------------------|--------------------------------|-------|



1387



1388



- |      |                      |  |       |
|------|----------------------|--|-------|
| 1387 | Vereinstaler 1861 B. | Thun 345, AKS 136, J. 118 vz / vz - St | 200,- |
| 1388 | Vereinstaler 1863 B. | Thun 348, AKS 137, J. 126 vz+ / f. St  | 150,- |



1390



1389



1390

- |      |  |                                      |       |
|------|--|--------------------------------------|-------|
| 1389 | Vereinstaler 1868 B.                               | Thun 348, AKS 137, J. 126 vz - St    | 150,- |
| 1390 | Vereinsdoppeltaler 1872, auf die Goldene Hochzeit. | Thun 352, AKS 160, J. 133 Kr., f. St | 200,- |



1392



1391



1392

1391 Ein zweites Exemplar.

f. St 250,-

### SACHSEN - ALTENBURG

**Johann Philipp, Friedrich, Johann Wilhelm und Friedrich Wilhelm II., 1603-1625**

1392 Taler 1618, Saalfeld.

Dav. 7367, Schnee 272, Kernbach 4.2, Slg. Mers. 4166 vz

500,-



1393



1394



1393

1393 Taler 1621 (aus 1620), Saalfeld.

Dav. 7367, Schnee 274, Kernbach 4.5, Slg. Mers. 4167 Hksp., f. Kr., ss

150,-

**Johann Philipp, Johann Wilhelm und Friedrich Wilhelm II., 1625-1632**

1394 Taler 1626, Saalfeld.

Dav. 7376 B, Schnee 286, Kernbach 10.1, Slg. Mers. 4222 schöne Patina, vz

900,-



1396



1395



1397



### SACHSEN - COBURG

**Albrecht III., 1680-1699**

1395 Lot von 4 Stück: 1 Heller 1683, 3 Kreuzer 1689, 1/6 Taler 1694 (2x), Coburg.

Grasser 394, 391, 380a, b, Slg. Mers. 3393, 3391, 3386 ss

100,-

1396 1/12 Taler 1683, Coburg.

Grasser 381, Slg. Mers. 3387 l. Prägeschwäche, ss

150,-

1397 1/12 Taler 1684, Hanau.

Grasser 383, Slg. Mers. - R! vz

300,-



1398



1399



- 1398 1/12 Taler 1687, Coburg, auf den Tod seiner ersten Gemahlin Maria Elisabeth von Braunschweig-Wolfenbüttel. Grasser 399, Slg. Mers. 3395 vz - St 400,-
- 1399 1/12 Taler 1688, Hanau. Grasser 384, Slg. Mers. - R! vz 400,-



1400



1401



1402



## SACHSEN - COBURG - EISENACH

### Johann Casimir und Johann Ernst, 1572-1633

- 1400 Taler 1581, Saalfeld. Dav. 9756, Schnee 170, Grasser 81, Slg. Mers. 2953 kl. Hksp., ss 150,-
- 1401 Taler 1585, Saalfeld. Dav. 9756, Schnee 170, Grasser 81, Slg. Mers. - kl. Sfr., vz 500,-
- 1402 Taler 1587, Saalfeld. Dav. 9758, Schnee 174, Grasser 87, Slg. Mers. - kl. Sfr., ss - vz 350,-



1403



1404



- 1403 Taler 1588, Saalfeld. Dav. 9758, Schnee 174, Grasser 87, Slg. Mers. - Rdf., ss - vz 300,-
- 1404 Taler 1594, Saalfeld. Dav. 9758, Schnee 174, Grasser 87, Slg. Mers. - vz 500,-





1406



1405



1406

1405 1/2 Taler 1598, Saalfeld.

Grasser 94, Slg. Mers. 2959 vz 750,-

1406 Taler 1605, Coburg.

Dav. 7426, Schnee 185, Grasser 107, Slg. Mers. 2958 vz 500,-



1407



1408



1407 Taler 1612, Coburg.

Dav. 7429, Schnee 188, Grasser 113, Slg. Mers. - f. vz 500,-

1408 Taler 1614, Coburg.

Dav. 7429, Schnee 188, Grasser 113, Slg. Mers. - kl. Rdf., vz 500,-



1409



1410



1409 Taler 1615, Coburg.

Dav. 7429, Schnee 188, Grasser 113, Slg. Mers. 2965 vz 500,-

1410 Taler 1617, Coburg.

Dav. 7429, Schnee 188, Grasser 113, Slg. Mers. - vz 500,-



1412



1411



1412



## SACHSEN - COBURG - GOTHA

Ernst I., 1826-1844

1411 6 Kreuzer 1827, Saalfeld, Mmz. G.

AKS 81, J. 243 ss - vz 300,-

1412 20 Kreuzer 1828, Saalfeld, Mmz. ST.

AKS 76, J. 249 vz - St 400,-



1,5:1



1413



1,5:1

1413 20 Kreuzer 1831, Gotha, Riffelrand.

AKS 77, J. 253 RR! vz - St 600,-



1,5:1



1414



1,5:1

### SACHSEN - COBURG - SAALFELD

Christian Ernst und Franz Josias, 1729-1745

1414 3 Pfennig 1731, Saalfeld.

Grasser 476, Slg. Mers. - ss 80,-



1,5:1



1415



1,5:1

1415 1/24 Taler 1734, Saalfeld.

Grasser 472, Slg. Mers. 3644 RR! vz 400,-



1,5:1



1416



1,5:1

1416 Sechser 1735, Saalfeld.

Grasser 475a, Slg. Mers. - RR! vz - St 400,-



1,5:1



1417



1,5:1

1417 1 Heller 1743, Saalfeld.

Grasser 481, Slg. Mers. - St 100,-



1,5:1

1418 Dreier 1745, Saalfeld.



1418



1,5:1

Grasser -, Slg. Mers. - RR! vz 300,-



1420

1419 1 Kreuzer 1765, Saalfeld.



1419



1420

Grasser 542, Slg. Mers. 3690 vz - prfr 100,-

1420 Konventionstaler 1765, Saalfeld.

Dav. 2752, Schnee 613, Grasser 529, Slg. Mers. 3679 justiert, vz 350,-



1422

1421 1/48 Taler 1768, Saalfeld.



1421



1422

1422 Silbermedaille 1793 (von Baldenbach, 47,1 mm), auf die Vertreibung der Franzosen aus den Niederlanden. Büste seines Bruders Friedrich Josias / Allegorie.

Grasser 555, Slg. Mers. 3693 kl. Kr., vz 300,-



1423

1423 6 Kreuzer 1804, Saalfeld, für Coburg, mit ovalem Wappen.



1424

1424 1 Pfennig (1805). Statt Wertseite inkuser Abdruck der Wappenseite.



1423

Grasser -, vgl. 569, J. -, vgl. 203 vz 150,-

**Franz Friedrich Anton, 1800-1806**

J. 206, Grasser 561 RR! ss 100,-



1425

**Ernst, 1806-1826**

1425 Konventionstaler 1817, Saalfeld. Thun 372, AKS 126, J. 233 winz. Randpunze, vz 400,-



1426

1426 Lot von 7 Stück: 1 Heller 1726, 1754, 1 Pfennig 1772, 1798, 1805, 1823, 3 Pfennig 1808. Grassler 456, 518, 549, 550, 571, 607, 602 meist ss 50,-



1427



1428



1429



**SACHSEN - GOTHA - ALTENBURG**

**Friedrich I., 1675-1691**

1427 2/3 Taler 1679, Gotha. Dav. 856, Steguweit 66, Slg. Mers. 3061 ZE, Stempelfehler, ss 60,-

**SACHSEN - HENNEBERG - ILMENAU**

**Gemeinschaftsprägung, 1691-1702**

1428 2/3 Taler 1693, Ausbeute der Gruben zu Ilmenau, mit Ggst. Namenszug der Stadt Köln. Dav. 868, Müs. 56.6/6 Var., Slg. Mers. 4350 **RR!** min. ZE, ss 375,-

1429 2/3 Taler 1694, Ausbeute der Gruben zu Ilmenau. Dav. 868, Müs. 56.6/9, Slg. Mers. 4352 Sfr., f. ss 75,-



1430



1431



1430

### SACHSEN - LAUENBURG

**Julius Franz, 1666-1689**

1430 2/3 Taler 1678. Dav. 604 A, Dorfmann 113 ss 100,-

### SACHSEN - MEININGEN

**Georg I. Friedrich Carl, 1782-1803**

1431 Silbermedaille 1800 (von J. V. Döll, 36,7 mm), auf die Geburt seines Sohnes Bernhard Erich Freund. Schrift / Feueraltar in strahlendem Tempel. Grobe 185, Slg. Mers. 3447 kl. SR, vz+ 150,-



1432



1,5:1



1432

### SACHSEN - WEIMAR

**Friedrich Wilhelm und Johann, 1573-1603**

1432 Taler 1575, Saalfeld. Dav. 9766, Schnee 231, Koppe 5a Var. (IMPE:), Slg. Mers. 3738 vz 1 000,-



1433



1434



1433 Taler 1579, Saalfeld. Dav. 9768, Schnee 234, Koppe 25, Slg. Mers. - kl. Rdf, ss+ 350,-

**Johann Ernst und seine sieben Brüder, 1605-1619**

1434 Taler 1612, Saalfeld. Dav. 7527, Schnee 346, Koppe 198, Slg. Mers. - ss+ 350,-



1435



1436



1435

**Johann Ernst und seine fünf Brüder, 1622-1626**

1435 Taler 1623, Reinhardsbrunn. Dav. 7531, Schnee 354, Koppe 219 Anm., Slg. Mers. - ss 450,-

**Wilhelm, 1640-1662**

1436 Lot von 2 Stück: 3 Pfennig, Groschen 1661, Weimar, auf die Teilung der Grafschaft Henneberg und Huldigung in Ilmenau. Koppe 350, 349, Slg. Mers. 4345, 4344 ss - vz 70,-



1438



2:1



1437



1438

**SAYN - WITTGENSTEIN - BERLEBURG**

**Georg V., 1565-1631**

1437 Einseitiger Heller o. J. Drei Eberköpfe. M.-J. / V. 51 ss 50,-  
*Fälschung des Grafen Christoph von Leiningen-Westerburg (1575-1635).*

**Georg Wilhelm, 1643-1684**

1438 60 Kreuzer 1676, Berleburg. Mzm. IVB = Johann Valentin Böttger. Dav. 902, M.-J. / V. 82-85 R! von verkratztem Vs.-Stempel, kl. ZE, ss 400,-



1440



ex 1439



1440

**SAYN - WITTGENSTEIN - HOHENSTEIN**

**Johann VIII., 1634-1657**

1439 Lot von 2 Stück: 2 Mariengroschen 1654, 1655 (?), Minden. M.-J. / V. 126 ff. Var. 1x gelocht, ss 50,-

1440 Lot von 2 Stück: 4 Mariengroschen 1655, Minden. M.-J. / V. 107-111 1x Rdf., ss 80,-



1441

1441 Lot von 3 Stück: 1 Mariengroschen 1656 (2x), 1657, Minden.



1442

1442 Lot von 4 Stück: 4 Mariengroschen 1656, Minden.

M.-J. / V. 142, 143, 144/145 Var. s - ss 75,-

M.-J. / V. 112-120 Var. ss 100,-



1443

**Gustav, 1657-1701**

1443 1 Mariengroschen 1672, Ellrich.

M.-J. / V. 190 vz 50,-

1444 Lot von 3 Stück: 1 Mariengroschen 1672, Ellrich.

M.-J. / V. 190 meist ss 100,-



1444



1445

1445 Lot von 5 Stück: 1 Mariengroschen 1673, Ellrich.

M.-J. / V. 193/194 ss, vz 150,-



1447



1446



1448



1446 12 Mariengroschen 1673, Ellrich. Mzm. IZW = Julius Zacharias Wefer. M.-J. / V. 185 f. ss / ss 200,-

1447 2/3 Taler 1674, Ellrich, mit langer Perücke und Spruch: PIE ET CAUTE. Mzm. IZW = Julius Zacharias Wefer. Dav. 90, M.-J. / V. 153 l. Prägeschwäche, ss 125,-

1448 2/3 Taler 1674, Ellrich, mit Spruch: UT PRESSA PALM9. Mzm. IZW = Julius Zacharias Wefer. Dav. 907/908, M.-J. / V. 155 ss 150,-



1449



1450



- 1449 Ein weiteres, ähnliches Exemplar. PALM9 mit tiefstehender 9. M.-J. / V. 155 Var. kl. ZE, ss 150,-  
 1450 Ein weiteres, ähnliches Exemplar. Umschrift endet L. V. C. M.-J. / V. 156 1. Prägeschwäche, ss 150,-



1451



1452



- 1451 2/3 Taler 1674, Ellrich, mit kurzer Perücke, Umschrift endet mit CL. Mzm. IZW = Julius Zacharias Wefer. Dav. 908, M.-J. / V. 157 1. Prägeschwäche, ss 150,-  
 1452 Ein weiteres, ähnliches Exemplar. Umschrift endet mit CL (ohne Punkt). M.-J. / V. 160 kl. ZE, ss 150,-



1454



1453



1454

- 1453 1/3 Taler 1676, Ellrich. Mzm. PL = Peter Löhr. M.-J. / V. 174 kl. Kr., ss 200,-  
 1454 2/3 Taler 1676, Ellrich, mit Jahreszahl im Feld. Mzm. PL = Peter Löhr. Dav. 911, M.-J. / V. 167 ss 175,-



1455



1456



- 1455 2/3 Taler 1676, Ellrich, mit Jahreszahl in der Umschrift. Mzm. PL = Peter Löhr. Dav. 915 (falsches Foto), M.-J. / V. 170 f. ss 125,-  
 1456 16 Gute Groschen 1676, unbekannte Mzst., Hirsch. Dav. 943, M.-J. / V. 386 f. ss 250,-





1457



1458



- 1457 24 Mariengroschen 1676, unbekante Mzst. Wappen / Wertangabe. Dav. 932, M.-J. / V. 368 f. ss 250,-  
 1458 24 Mariengroschen 16(76), unbekante Mzst. Büste / Wertangabe. Dav. 931, M.-J. / V. 371 verkratzt, f. ss 200,-



1459



1460



- 1459 2/3 Taler 1676, unbekante Mzst., mit langer Perücke. Dav. -, M.-J. / V. 264 ZE u. Sfr. am Rand, ss 150,-  
 1460 2/3 Taler 1676, unbekante Mzst. Dav. 916, M.-J. / V. 273 Var. ss 150,-



1462



1461



1462

- 1461 2/3 Taler 1676, unbekante Mzst. Dav. -, M.-J. / V. 278 ff. ss 150,-  
 1462 Ein weiteres, ähnliches Exemplar. Büstenvariante. f. ss 125,-



1463



1464



- 1463 Ein weiteres, ähnliches Exemplar. Büstenvariante. ss 150,-  
 1464 2/3 Taler 1676, unbekante Mzst., mit Spruch: TANDEM FORTV-NA. Dav. -, M.-J. / V. 293 ss 150,-



1465



1466



- 1465 2/3 Taler 1676, unbekannte Mzst., mit Spruch: TANDEM FORTUN-A. Dav. - (Portrait fehlt), M.-J. / V. - ss 200,-
- 1466 Ein weiteres, ähnliches Exemplar. Wieder anderes Portrait, welches ebenfalls fehlt. f. ss 150,-



1467



1468



- 1467 2/3 Taler 1676, unbekannte Mzst., mit Jahreszahl im Feld. Dav. - , M.-J. / V. 295 ss 150,-
- 1468 2/3 Taler 1676, unbekannte Mzst., mit Jahreszahl in der Umschrift. Dav. 917, M.-J. / V. 297 ff. ss 150,-



1469



1470



- 1469 2/3 Taler 1676, unbekannte Mzst. Dav. 917, M.-J. / V. 303 kl. Stempelfehler, ss 130,-
- 1470 2/3 Taler 1676, unbekannte Mzst., mit Spruch: LAETIUS. Dav. 913, M.-J. / V. 310 Prägeschwäche, ss 150,-



1471



1472



- 1471 2/3 Taler 1676, unbekannte Mzst. Dav. - , M.-J. / V. 314 s - ss 100,-
- 1472 Ein weiteres, ähnliches Exemplar. l. Prägeschwäche, ss 150,-



1473



1474



1473

1473 2/3 Taler 1676, unbekante Mzst., mit kleiner Krone.

Dav. -, vgl. 915, M.-J. / V. 318 ss

200,-

1474 2 Albus kölnsch 1677, zeitgenössische Heckenmünze. Imitation eines Doppelalbus von Jülich-Berg. vgl. M.-J. / V. Anm. S. 364, vgl. Noss (Jülich-Berg) 717, MZ 34 (1979) 1720-1721 **R!** s

60,-



1475



1476



1475 24 Mariengroschen 1677, unbekante Mzst.

Dav. -, M.-J. / V. 374 kl. Sfr., ss

250,-

1476 2/3 Taler 1677, unbekante Mzst. Wappen zwischen zwei Blumen, mit Jahreszahl in der Umschrift.

Dav. -, M.-J. / V. 331 **R!** ss

300,-



1477



1478



1477 Ein weiteres, ähnliches Exemplar. Mit Gegenstempel fränkischer Kreis.

**RR!** ss

600,-

1478 2/3 Taler 1677, unbekante Mzst.

Dav. -, M.-J. / V. 336 ss

150,-



1479



1480



1479 2/3 Taler 1678, unbekante Mzst.

Dav. 916, M.-J. / V. 340 kl. Sfr., ss

150,-

1480 Ein zweites Exemplar.

ss

200,-



1481

1481 Ein weiteres, ähnliches Exemplar.



1482

1482 Lot von 3 Stück: 8 Heller 1681 (2x), o. J., Berleburg.



1481

M.-J. / V. 340 Var. (Portrait von 1676) ss - vz 200,-

M.-J. / V. 221, Abb. 224 ss 75,-



1484

1483 1/16 Taler 1683, Stettin.

1484 1 Kreuzer 1684, Schwarzenau. Mmz. IUB = J. V. Böttiger.



1483



1485

M.-J. / V. 255 ss 100,-

M.-J. / V. 230 Knickspur, ss 50,-

1485 1 Kreuzer 1686, Berleburg, ohne Mzz.

M.-J. / V. 239 winz. Loch, ss 50,-



1486

1486 1/6 Taler 1688, Stettin.



1487

M.-J. / V. 248 Sfr. am Rand, f. ss 100,-

1487 1/6 Taler 1689, Stettin.



M.-J. / V. 250 justiert, ss 100,-



1489

1488 6 Mariengroschen 1689, Stettin.



1488

1489 2/3 Taler 1691, unbekannte Mzst., im Feld um das Wappen Zierrat.



1490

Dav. 919, M.-J. / V. 358 R! üblicher Stempelfehler, ss 400,-



1490 2/3 Taler o. J., unbekannte Mzst.

Dav. -, vgl. 916, M.-J. / V. 390 ss 150,-





1491



1492



1493



1491 Ein weiteres, ähnliches Exemplar.

Sfr., ss 125,-

### SCHAUMBURG - LIPPE

**Georg Wilhelm, 1807-1860**

1492 Vereinsdoppeltaler 1857, auf das 50-jährige Regierungsjubiläum.

Thun 388, AKS 18, J. 7 winz. Rdf., vz - St 500,-

### SCHLESWIG - HOLSTEIN - GOTTORP

**Christian Albrecht, 1659-1694**

1493 2/3 Taler 1688.

Dav. 574, Lange 379 R! Sfr., ss 200,-



ex 1494

### SCHWÄBISCH HALL

**- Stadt**

1494 Lot von 36 Stück: Händleinheller o. J.

ss 300,-



1495



1495 Tragbare, altvergoldete Silbergußklippe 1650 (unsigniert, 29,5 x 29,6 mm), auf den Westfälischen Frieden. Doppeladler mit Wappen / Schrift.

Raff - , vgl. 116/120, Deth./Ord. - **unediert!** I. ziseliert, sehr schöner Original(?)guß 975,-



1497



1496



1497



1498



1498

### SCHWARZBURG - ARNSTADT

**Günther XLI., 1552-1583**

1496 Groschen o. J. Fischer 138 Var. ss 100,-

### SCHWARZBURG - RUDOLSTADT

**Friedrich Günther, 1807-1867**

1497 Doppeltaler 1841. Thun 392, AKS 11, J. 40 f. vz 600,-

### SELIGENSTADT

**- Stadt**

1498 Silbermedaille 1925 (von Leven-Intze, 41,3 mm), auf die 1100-Jahrfeier der Abtei und Stadt. Abteikirche / Heiliger Marcellius und Petrus vor Stadtansicht. f. Kr., vz 50,-



1,5:1



1499



1,5:1

### SPEYER

**- Bistum**

**Franz Christoph, Freiherr von Hutten zu Stolzenberg, 1743-1770**

1499 Goldmedaille zu 2 Dukaten 1747 (von J. Thiebaud, 26,1 mm, 6,8 g), auf die Huldigung in Bruchsal. Hand aus Wolke über thronender Personifikation des Bistums / Schrift. Ehrend 7/25 (Silber), Forster - **Gold, RRR!** Hksp., ss 5000,-



1,5:1



1500



1,5:1

1500 Goldmedaille zu 8 Dukaten 1761 (von J. L. Oexlein, 35,3 mm, 27,8 g), auf seine Erhebung zum Kardinal. Wappen unter Kardinalshut / St. Christophorus vor dem Speyerer Dom im Rhein stehend. Ehrend -, vgl. 7131 Gold, Unikum (?) min. Sfr., vz 20000,-



1502



1501



1502

## STOLBERG - STOLBERG UND STOLBERG - ROSSLA

### - Gemeinschaftlich

#### Christoph Friedrich und Jost Christian, 1704-1738

1501 24 Mariengroschen 1719, Stolberg, Feinsilber, Ausbeute der Stolberger Gruben. Dav. 1000, Friederich 1613, Mös. 66.1/72 Schürfspur, ss 70,-

## TRIER

### - Erzbistum

#### Clemens Wenceslaus, Prinz von Sachsen, 1768-1794

1502 Konventionstaler 1794 (Chronogramm), Koblenz, Kontribution. Dav. 2837, v. Schr. 1243a, Schnee 1137 schöne Patina, min. justiert, vz 500,-



2:1



1503



2:1

### ULM

#### - Stadt

1503 Dukat 1636. Friedb. 3480, Nau 119 **Gold, RRR !** l. gewellt, ss - vz 12 500,-



1504



1505



1504

### WESTFALEN

#### Hieronymus Napoleon, 1807-1813

1504 20 Franken 1809 C. Friedb. 3517, D. S. 218, AKS 28, J. 41, Schlumb. 899 **Gold** l. justiert, ss 800,-

1505 10 Taler 1811 B. Friedb. 3513, D. S. 215, AKS 2, J. 26, Schlumb. 882 **Gold** f. vz 2 850,-



1506



### WÜRTTEMBERG

#### Johann Friedrich, 1608-1628

1506 Taler 1624, Christophstal. Dav. 7859, Kl.-R. 319.2 kl. Kr., ss - vz 1 300,-



1,5:1



1507



1,5:1

#### Karl Eugen, 1744-1793

1507 6 Kreuzer 1746. Kl.-R. 291 **Prachtexemplar !** St 600,-

*Expl. der Sammlung Schloßberger 2225*





1,5:1



1508



1,5:1

1508 6 Kreuzer 1746, Stempelfehler : CAOLUS.  
*Expl. der Sammlung Schloßberger 2230*

Kl.-R. 294 **RRR !** f. prfr / St 800,-



1,5:1



1509



1,5:1

1509 6 Kreuzer 1747.  
*Expl. der Sammlung Schloßberger 2236*

Kl.-R. -, vgl. 299/299c **Prachtexemplar !** winz. Sfr., St 600,-



1,5:1



1510



1,5:1

1510 4 Kreuzer 1760.  
*Expl. der Sammlung Schloßberger 2311*

Kl.-R. 408 **Prachtexemplar, RRR !** kl. Sfr., St 1200,-



1512



1511



1512

### Friedrich II. (I.), 1797-1816

1511 6 Kreuzer 1804, geschwungenes F und großer Abstand zwischen SCHEIDE und MUNZE.  
AKS -, Kl.-R. - kl. Stempelfehler, l. Prägeschwäche, f. vz 100,-

### Wilhelm I., 1816-1864

1512 1 Gulden 1841, auf das 25-jährige Regierungsjubiläum. AKS 123, J. 74, Kl.-R. 96 vz 100,-



1513

**Karl, 1864-1891**

1513

Vereinsdoppeltaler 1871, "ULMER MÜNSTER".

Thun 442, AKS 131, J. 87, Kl.-R. 16a vz

400,-



1514



1515



1515



1516



1514

Bronzemedaille 1871 (von Chr. Schnitzspahn, 49,3 mm), auf seine Silberhochzeit mit Olga von Russland. Beider Büsten / Beider Wappen.

Kl.-R. 25b, Ebner 105, Slg. Wurster 873 vz - St

150,-

**Wilhelm II., 1891-1918**

1515

Tragbare, silberne Prämienmedaille o. J. (1892/1894, von K. Schwenger, 41,5 mm), für gutes Schiessen. Büste / Schrift.

Kl.-R. 140.2 R! Rdf. u. Kr., ss

100,-

1516

Silbermedaille 1916 (von A. Hummel, 33,3 mm), auf das 25-jährige Regierungsjubiläum. Brustbild / Wappen.

Kl.-R. 199 min. Rdf., vz

80,-



1517

## WÜRZBURG

- Bistum

**Johann I. von Egloffstein, 1400-1411**

1517

Lot von 3 Stück: Pfennig o. J. (1407), Gottfried IV. Schenk von Limpurg, Schilling o. J., (2x).

Ehwald 5190, 5601, Slg. Pil. 861, 870 s, f. ss

70,-



1518

**Melchior Zobel von Giebelstadt, 1554-1558**

1518

Taler 1554, mit Titel Karl V.

Dav. 9975, Helm. 53, Slg. Pil. 906 ss

500,-



1,5:1



1519



1,5:1

**Franz von Hatzfeld, 1631-1642**

1519

Taler 1636.

Dav. 5975, Helm 265, Slg. Pil. - **Prachtexemplar, RRR!** schöne Patina, kl. SR, prfr

15 000,-



1521



1520



1521

**Johann Philipp von Schönborn, 1642-1673**

1520 3 Kreuzer 1673, auf seinen Tod. Helm. 333, Slg. Pil. 1036 gelocht, f. vz 70,-

**Johann Philipp von Greiffenklau zu Vollraths, 1699-1719**

1521 Taler 1702 (Chronogramm). Dav. 2881, Helm. 498, Slg. Pil. 1085 min. korrodiert, ss - vz 750,-



1522



**Christoph Franz von Hutten, 1724-1729**

1522 Lot von 3 Stück: 3 Heller 1725, Körtling 1727, 6 Kreuzer 1728.  
Helm. 611, 610, 606, Slg. Pil. 1142, 1141 ss, Hksp., gestopftes Loch, f. vz 50,-



1524



1523



1524

**Friedrich Karl von Schönborn, 1729-1746**

1523 3 Kreuzer 1746, auf seinen Tod. Helm. 651, Slg. Pil. 1167 kl. SR, St 100,-

**Adam Friedrich von Seinsheim, 1755-1779**

1524 1/2 Konventionstaler 1765. Helm. 775, Slg. Pil. 1266 Hksp., Felder geglättet, ss 50,-



1525



1525 Konventionstaler 1774.  
Dav. 2901, Helm. 763, Slg. Pil. 1254 **Prachtexemplar!** schöne Patina, vz - St 800,-



1526



**Franz Ludwig von Erthal, 1779-1795**

1526

Konventionstaler 1784 (aus 1781).

Dav. 2904, Helm. 884, Slg. Pil. 1317 kl. Sfr., ss+

200,-



1527

1527

Lot von 6 Stück: 20 Kreuzer 1785, Körtling 1794, Schilling, Sterbegroschen 1795, Georg Karl von Fechenbach, Schilling 1795, 1796.

Helm. 905, 942, 935, 928, 970, 972, Slg. Pil. 1328, 1330, 1331, 1343 ss, ss+

70,-



1529



1528



1529

**Georg Karl von Fechenbach, 1795-1802**

1528

Lot von 2 Stück: 20 Kreuzer 1795, Kontribution.

Helm. 962, Slg. Pil. 1342 ss, vz

80,-

**- Stadt**

1529

Silbermedaille o. J. (von Drentwett, 41,5 mm). Ehrenpreis des Fränkischen Gartenbau-Vereins. Ceres mit Früchtekorb / Schrift in Kranz.

Wagner -, vgl. 1877.01 schöne Patina, kl. Rdf. u. Kr., vz

100,-

## Lots Altdeutschland



ex 1530

- 1530 Lot von 42 Stück: Diverse Silbermünzen von 1/4 Taler - Taler, RDR (13x) u. a. Erzherzog Ferdinand, Taler o. J., Hall, Maria Theresia, Taler 1765, Hall, Salzburg, 30 Kreuzer 1754, ALTDEUTSCHLAND (28x), Baden, Konventionstaler 1765 - Würzburg, 1/2 Konventionstaler 1764. f. ss, ss 2500,-



ex 1531

- 1531 Lot von 12 Stück: Diverse Silbermünzen. Taler (5x) Sachsen 1552 - Frankfurt 1796, 1/2 Taler (4x) Eichstätt 1694 - Bamberg 1800, Regensburg, Sedisvakanz Medaille 1763. Feuerspuren, Hksp., ss 500,-



ex 1532

- 1532 Lot von 52 Stück: Diverse Silbermünzen RDR und ALTDEUTSCHLAND. Broschier- und Henkelspuren, f. ss, ss 1200,-



ex 1533

- 1533 Lot von 62 Stück: 1/2 (7x), 1 (5x), 2 Gulden (4x), 2/3 (2x), Taler (43x), Doppeltaler des 19. Jahrhunderts. meist ss 2750,-

# Medaillen

## GOETZMEDAILLEN



1535



1534



1535

- 1534 Silbermedaille 1910 (Vs. Signatur: A H, Rs. von K. Goetz, 47,3 mm), auf die 100-Jahrfeier der Zugehörigkeit von Bayreuth zu Bayern. Büste von Luitpold n. links / Schrift.  
Kienast Rs. 92 A **RR!** min. Rdf., vz - St 350,-
- 1535 Bronzegußmedaille 1924 (67,1 mm), auf die 400-Jahrfeier der Reformation in Jena. Brustbild von Martin Luther n. halbrechts / Luther und Friedrich der Weise vor gekreuzigtem Jesus.  
Kienast 322, Slg. Whiting 875 vz - gußfrisch 300,-



1536



- 1536 Silbermedaille 1930 (60,0 mm), auf die 400-Jahrfeier der Übergabe der Augsburger Confession. Brustbilder von Philipp Melancthon und Martin Luther n. halblinks / Verlesung der Confession vor Kaiser Karl V.  
Kienast 439, Slg. Whiting 888 **R!** prfr 700,-



1537 1:1,3



1539



1537 1:1,3



1538 1:1,5



1537 Bronzegußmedaille 1930 (94,0 mm), auf die Einstellung des über 400 Jahre alten Oberharzer Bergbaues in Clausthal Zellerfeld. Wilder Mann mit Tanne und Wappen / Bergmann vor Schachanlage. Kienast 455, Mús. 15.3/40a vz 400,-

1538 Bronzegußmedaille 1931 (138,0 mm), auf den 125. Todestag von Franz Friedrich Anton, Herzog von Sachsen-Coburg-Saalfeld und den 100. Todestag seiner Gemahlin Auguste, Gräfin von Reuss-Ebersdorf. Beider Brustbild n. halbrechts / Mausoleum. Kienast 466 RR! min. Rdf., vz - St 500,-

1539 Silbermedaille 1935 (36,2 mm), auf die 100-Jahrfeier der Eröffnung der ersten deutschen Eisenbahnstrecke Nürnberg - Fürth. Drei Brustbilder der Erbauer und Förderer n. halblinks / Dampflokomotive "Adler". Kienast 509 vz 150,-



## MISCELLANEA



1540



- 1540 Tragbare Silbergußmedaille o. J. (von C. Wermuth, 44,0 mm). Christus segnet Brautpaar / Schrift.  
Wohlfahrt 55034 ss

70,-



1541



- 1541 Silberne Hochzeitsmedaille o. J. (von P. H. Müller, 54,7 mm). Brautpaar vor verschlungenen Weinstöcken / Zwei Hände aus Wolken halten Herz über schnäbelnde Tauben.  
Forster 879, Slg. Goppel 1030 ss - vz

180,-



1542



- 1542 Silberne Taufmedaille o. J. (von P. H. Müller, 49,0 mm). Priester hält Kind über Taufbecken / Schrift.  
Forster 871 kl. Rdf., vz

80,-

# SCHÜTZENMEDAILLEN



1543



1544



1545



## Bernkastel

- 1543 Tragbare Silbermedaille 1912 (unsigniert, 34,0 mm), auf die 50-Jahrfeier des Bürgerschützenvereins. Wappen / Zwei Schützen. ss 50,-

## Marburg

- 1544 Tragbare, versilberte Bronzemedaille 1937 (unsigniert, 42,0 mm), auf das 25-jährige Jubiläum des Schützenvereins. Schrift / Stadtwappen. vz 50,-

## Offenbach

- 1545 Tragbare, versilberte Bronzemedaille 1920 (von Volk, 33,7 mm), auf das 25. Jubiläumsschiessen. Schrift / Stadtansicht. vz 50,-



1547



1546



1547

## Reutlingen

- 1546 Silbermedaille 1891 (von Mayer u. Wilhelm, 36,0 mm), auf das XIII. Württembergische Landeschiessen. Waidmann mit Armbrust unter Scheibe / Stadtansicht. 50,-  
Slg. Pe. -, Slg. Wurster 1763, Kaiser 1 Hksp., vz

## Schopfheim

- 1547 Silbermedaille 1906 (unsigniert, 38,2 mm), auf das 250-jährige Jubiläumsschiessen der Schützengesellschaft. Eichenlaub vor Jäger mit Gewehr und Scheibe / Stadtwappen. 100,-  
Slg. Pe. -, Slg. Zeitz - R! mattiert, vz

# ZEITGESCHICHTE



1549



1548



1549

- 1548 Bronzemedaille o. J. (1827, von H. Gube, 42,3 mm), auf die Errichtung des Blücher-Denkmal in Breslau. Büste / Denkmal. F. u. S. 3705 kl. Fleck, f. St 50,-
- 1549 Silbermedaille o. J. (1915, von A. Löwental, 50,2 mm), auf die gefallenen Soldaten. Walküre stellt Waffen an Eiche / Walküre mit totem Krieger auf Pferd n. links. Zetzmann 6013 kl. Rdf., vz 150,-



1550

- 1550 Lot von 5 Stück: Silbermedaille 1927 (Goetz), 1928 (Bernhart), auf Hindenburg, 1929 (Glöckler), Zeppelin-Weltfahrt, Bronze- und Silbermedaille 1935 (Kölle), Saar-Abstimmung. meist vz 160,-



1551

- 1551 Lot von 3 Stück: Silbermedaille 1928 (von J. Bernhart, 36,1 mm), auf das Luftschiff "LZ 127", 1969 (von H. Lamparter, 33,2 mm), auf das 40-jährige Jubiläum der Weltfahrt des "LZ 127", 1928 (unsigniert, 36,2 mm), auf den Ost-West-Ozeanflug der Bremen. Kaiser 493, 639, 931 f. St, vz 120,-



1553



1552



1553

- 1552 Silbermedaille 1933 (unsigniert, von O. Glöckler, 36,2 mm), auf die Machtergreifung. Brustbild von Adolf Hitler n. halblinks / Adler mit gesprengter Kette. Colb.-Hyd. 30 mattiert, prfr 250,-
- 1553 Tragbare, versilberte Bronzemedaille 1933 (von Lauer, 40,3 mm), auf das 7. Bezirksschiessen der Südthüringisch-Fränkischen Schützenvereinigung in Sonneberg. Brustbilder von Hindenburg und Hitler n. links / Haus auf dem Schlossberg. vz - prfr 150,-



1554



1556



1555



- 1554 Silbermedaille 1938 (von F. Beyer, 36,3 mm), auf das Staatstreffen von Mussolini und Hitler in Berlin und Rom. Beider Büsten n. links / Fasces vor Swastika. Colb.-Hyd. C-110 vz 250,-
- 1555 Silbermedaille 1938 (von Hanisch-Concée, 36,1 mm), auf die Eingliederung der Ostmark. Büste Adolf Hitler / Innbrücke in Braunau. Colb.-Hyd. C-113 mattiert, vz 300,-
- 1556 Silbermedaille 1938 (von Hanisch-Concée, 36,1 mm), auf den Anschluß Österreichs und das Münchener Abkommen. Büste Adolf Hitler / Reichsapfel. Colb.-Hyd. C-114 mattiert, prfr 200,-

## MEDAILLEN - LOTS



ex 1557 1:1,3

- |      |   |          |       |
|------|---|----------|-------|
| 1557 | Lot von 10 Stück: Diverse Medaillen u. a. Frankreich, Silbermedaille 1873 (von Desaide, 51,7 mm), Kommunion, Preussen, Wilhelm II. Silbermedaille o. J. (von Weigand, 45,1 mm), Silberhochzeit, tragbare, ovale Silbermedaille 1912 (von Hahn, 37,6 x 62,6 mm), 100. Geburtstag von Alfred Krupp, Preussen, 2 Mark 1888, 1901 als Anhänger bzw. Brosche, Bronzemedailen (5x, 40,9 - 80,5 mm). | meist vz | 180,- |
| 1558 | Lot von 100 Stück: Medaillen auf diverse Persönlichkeiten und Anlässe in verschiedenen Metallen, u. a. Harz, Münzmeisterjeton J. W. S. Schlemm in Kupfer, Goetz-Medaille 1927, Hindenburg in Silber.  | ss, vz   | 200,- |
| 1559 | Lot von 140 Stück: Ähnlich wie vorher.  | ss, vz   | 150,- |



1560



### Prägestempel

- |      |  |    |      |
|------|--|----|------|
| 1560 | Prägestempel der Medaille 1968 (unsigniert, 26,2 mm, Stempel 40,0 mm), auf die Fertigstellung des Münchner Olympiaturm. Turm vor den olympischen Ringen. | vz | 50,- |
|------|--|----|------|

**Für unsere Auktion im Frühjahr 2023 nehmen wir  
ab sofort geeignete Einlieferungen entgegen.**

—

**Wir bitten um rechtzeitige Übersendung  
Ihrer Aufträge, damit eine sorgfältige  
Bearbeitung gewährleistet ist.**

# Reichsmünzen

## KAISERREICH

### KLEINMÜNZEN

#### J. 1, EPA 1



- 1561 1 Pfennig 1874 A. St 30,-  
 1562 1 Pfennig 1874 C. St 30,-  
 schöne Kupferpatina, f. St  
 1563 1 Pfennig 1874 D. f. St 40,-



- 1564 1 Pfennig 1874 E. St 80,-  
 schöne Kupferpatina, St



- 1565 1 Pfennig 1874 H. St 450,-  
**in dieser Erhaltung sehr selten !**  
 schöne Kupferpatina, St



- 1566 Ein zweites Exemplar. St 450,-  
 schöne Kupferpatina, St  
 1567 1 Pfennig 1875 A. St 25,-  
 1568 Ein zweites Exemplar. St 25,-  
 schöne Kupferpatina, St



- 1569 1 Pfennig 1875 B. St 50,-

#### J. 1, EPA 1



- 1570 1 Pfennig 1875 C. St 50,-  
 1571 1 Pfennig 1875 D. St 30,-  
 schöne Kupferpatina, St  
 1572 Ein zweites Exemplar. St 30,-  
 schöne Kupferpatina, St



- 1573 1 Pfennig 1875 F. St 40,-  
 schöne Kupferpatina, St



- 1574 1 Pfennig 1875 G. St 40,-  
 schöne Kupferpatina, St



- 1575 1 Pfennig 1875 H. St 1000,-  
**in dieser Erhaltung äußerst selten !**  
 schöne Kupferpatina, St  
 1576 1 Pfennig 1875 J. St 30,-  
 schöne Kupferpatina, winz. Kr., St  
 1577 1 Pfennig 1876 A. St 20,-



- 1578 1 Pfennig 1876 B. St 50,-  
 schöne Kupferpatina, St  
 1579 1 Pfennig 1876 C. St 30,-  
 1580 Lot von 2 Stück: 1 Pfennig 1876 E, F. St 40,-  
 vz, f. St

**J. 1, EPA 1**



1581

1581 1 Pfennig 1877 A.  
**in dieser Erhaltung sehr selten !**  
St 300,-

1582 1 Pfennig 1885 A.  
schöne Kupferpatina, f. St 25,-

1583 1 Pfennig 1886 A.  
schöne Kupferpatina, St 20,-

1584 Lot von 2 Stück: 1 Pfennig 1886 A, D.  
winz. Kr., St, vz 30,-



1585

1585 1 Pfennig 1886 D. St 150,-



1586

1586 1 Pfennig 1886 E.  
schöne Kupferpatina, St 60,-



1587

1587 1 Pfennig 1886 F. St 120,-

1588 Lot von 2 Stück: 1 Pfennig 1887  
A, D. f. St, vz - St 25,-

1589 1 Pfennig 1887 F. St 30,-



1590

1590 1 Pfennig 1887 G.  
schöne Kupferpatina, St 80,-



1591

1591 1 Pfennig 1887 J. f. St 40,-

**J. 1, EPA 1**

1592 Ein zweites Exemplar. f. St 40,-

1593 Lot von 2 Stück: 1 Pfennig 1888 A, J.  
winz. Kr., f. St 30,-



1594

1594 1 Pfennig 1888 F. **R!** f. St 100,-

1595 Lot von 2 Stück: 1 Pfennig 1889 A, D.  
schöne Kupferpatina, f. St 40,-

1596 Lot von 2 Stück: 1 Pfennig 1889 E, F.  
f. St 50,-

**J. 2, EPA 11**



1597

1597 2 Pfennig 1873 A.  
schöne Kupferpatina, St 80,-



1598

1598 Ein zweites Exemplar.  
schöne Kupferpatina, St 100,-



1599

1599 2 Pfennig 1873 D. winz. Kr., f. St 80,-

1600 2 Pfennig 1874 A. f. St 20,-

1601 Ein zweites Exemplar. St 30,-

1602 Lot von 2 Stück, wie vorher.  
winz. Kr., f. St 30,-

1603 2 Pfennig 1874 B.  
schöne Kupferpatina, St 50,-



1604

1604 Ein zweites Exemplar.  
schöne Kupferpatina, St 50,-

J. 2, EPA 11



1605 2 Pfennig 1874 C.  
schöne Kupferpatina, St 50,-



1606 2 Pfennig 1874 E. St 75,-



1607 Ein zweites Exemplar.  
schöne Kupferpatina, St 75,-



1608 2 Pfennig 1874 F.  
schöne Kupferpatina, St 100,-



1609 2 Pfennig 1874 G.  
schöne Kupferpatina, St 150,-

1610 2 Pfennig 1874 H. R! ss - vz 25,-

1611 Lot von 2 Stück: 2 Pfennig 1875 A, B.  
winz. Kr., f. vz 45,-

1612 2 Pfennig 1875 C.  
schöne Kupferpatina, St 30,-

1613 Ein zweites Exemplar.  
schöne Kupferpatina, St 30,-

1614 2 Pfennig 1875 D. winz. Kr., St 30,-

J. 2, EPA 11



1615 2 Pfennig 1875 E. vz - St 50,-



1616 2 Pfennig 1875 F. f. St 50,-

1617 2 Pfennig 1875 G.  
schöne Kupferpatina, winz. Kr., f. St 30,-



1618 2 Pfennig 1875 H. R! f. St 100,-



1619 2 Pfennig 1875 J.  
schöne Kupferpatina, St 60,-

1620 2 Pfennig 1876 A. f. St 20,-

1621 2 Pfennig 1876 B.  
schöne Kupferpatina, St 40,-

1622 Lot von 2 Stück: 2 Pfennig 1876 C, F.  
vz, f. St 40,-



1623 2 Pfennig 1876 D.  
schöne Kupferpatina, St 50,-

1624 2 Pfennig 1876 F.  
schöne Kupferpatina, St 40,-



1625 2 Pfennig 1876 H. f. St 50,-

1626 2 Pfennig 1877 A.  
schöne Kupferpatina, f. St 40,-



**J. 3, EPA 17**

1627 5 Pfennig 1874 A. schöne Patina, f. St 30,-  
 1628 Ein zweites Exemplar. f. St 30,-



1629

1629 5 Pfennig 1874 B. schöne Patina, St 60,-  
 1630 Ein zweites Exemplar. St 60,-  
 1631 5 Pfennig 1874 C. f. St 35,-



1632

1632 5 Pfennig 1874 D. St 80,-



1633

1633 Ein zweites Exemplar. St 80,-



1634

1634 5 Pfennig 1874 E. St 100,-



1635

1635 5 Pfennig 1874 F. St 80,-



1636

1636 5 Pfennig 1874 G. R ! St 300,-  
 1637 5 Pfennig 1875 A. St 25,-



1638

1638 5 Pfennig 1875 B. St 60,-

**J. 3, EPA 17**



1639

1639 5 Pfennig 1875 C. St 40,-  
 1640 Ein zweites Exemplar. St 40,-



1641

1641 5 Pfennig 1875 D. St 60,-  
 1642 5 Pfennig 1875 F. f. St 40,-



1643

1643 5 Pfennig 1875 G. St 50,-



1644

1644 5 Pfennig 1875 J. R ! St 150,-



1645

1645 5 Pfennig 1876 A. schöne Patina, St 40,-  
 1646 5 Pfennig 1876 D. winz. Kr., f. St 20,-



1647

1647 5 Pfennig 1876 E. St 60,-



1648

1648 5 Pfennig 1876 F. St 40,-

J. 3, EPA 17



1649



1649 5 Pfennig 1876 G. **R!**  
schöne Patina, St 200,-



1650



1650 Ein zweites Exemplar. **R!** St 200,-



1651



1651 5 Pfennig 1876 H. **R!** f. St 75,-

1652 5 Pfennig 1876 J. winz. Kr., f. St 40,-

1653 5 Pfennig 1888 A. St 25,-



1654



1654 5 Pfennig 1888 D. St 40,-



1655



1655 5 Pfennig 1888 E. St 50,-



1656



1656 5 Pfennig 1888 G. St 60,-

1657 Lot von 3 Stück: 5 Pfennig 1889 A, D, J. kl. Kr., f. St 50,-

1658 5 Pfennig 1889 D. St 30,-



1659



1659 5 Pfennig 1889 G, mit tiefstehender 9. f. St 60,-

J. 3, EPA 17



1660



1660 5 Pfennig 1889 J. winz. Kr., St 40,-

J. 4, EPA 27



1661



1661 10 Pfennig 1873 A. winz. Kr., St 80,-



1662



1662 10 Pfennig 1873 C. schöne Patina, St 200,-



1663



1663 10 Pfennig 1873 D. St 150,-



1664



1,5:1



1664

1664 10 Pfennig 1873 F. **in dieser Erhaltung sehr selten!** St 500,-



1665



1665 10 Pfennig 1873 H. **R!** vz 300,-

1666 10 Pfennig 1874 A. winz. Kr., St 25,-

1667 Lot von 2 Stück: 10 Pfennig 1874 A, B. vz - St, f. St 50,-

J. 4, EPA 27

				
1668	10 Pfennig 1874 C.		St	60,-
				
1669	10 Pfennig 1874 E.		St	100,-
				
1670	Ein zweites Exemplar.		St	100,-
				
1671	10 Pfennig 1874 F.		St	80,-
				
1672	10 Pfennig 1874 H.		vz - St / St	75,-
				
1673	10 Pfennig 1875 C.		winz. Kr., f. St	60,-
				
1674	10 Pfennig 1875 D.		St	80,-

J. 4, EPA 27

				
1675	10 Pfennig 1875 E.		f. St	50,-
				
1676	10 Pfennig 1875 F.		St	100,-
				
1677	Ein zweites Exemplar.		St	100,-
				
1678	10 Pfennig 1875 G.		f. St	70,-
				
1679	10 Pfennig 1875 H. <b>R!</b>		f. St	100,-
1680	10 Pfennig 1876 A.		f. St	30,-
1681	10 Pfennig 1876 C.		f. St	30,-
				
1682	10 Pfennig 1876 D.		schöne Patina, St	40,-
1683	10 Pfennig 1876 E.		winz. Kr., St	40,-
1684	10 Pfennig 1876 F.		f. St	40,-

J. 4, EPA 27



1685



1685 10 Pfennig 1876 G. winz. Kr., f. St 50,-



1686



1686 Ein zweites Exemplar. f. St 60,-



1687



1687 10 Pfennig 1876 J. f. St 50,-

1688 Lot von 2 Stück: 10 Pfennig 1888 A, D. schöne Patina, St, winz. Kr., f. St 40,-



1689



1689 10 Pfennig 1888 G. St 90,-

1690 10 Pfennig 1888 J. f. St 30,-

1691 Ein zweites Exemplar. f. St 30,-

1692 10 Pfennig 1889 A. winz. Kr., St 25,-

1693 Lot von 3 Stück: 10 Pfennig 1889 A, D, F. f. St 60,-



1694



1694 10 Pfennig 1889 E. f. St 50,-

1695 10 Pfennig 1889 F. St 40,-



1696



1696 10 Pfennig 1889 G. winz. Kr., St 120,-

J. 4, EPA 27



1697



1697 Ein zweites Exemplar. St 200,-

J. 5, EPA 40

1698 20 Pfennig 1873 A. schöne Patina, f. St 35,-



1699



1699 20 Pfennig 1873 B. R! vz 100,-



1700



1700 20 Pfennig 1873 D. schöne Patina, St 40,-



1701



1701 20 Pfennig 1873 F. winz. Kr., f. St 60,-

1702 Lot von 3 Stück. 20 Pfennig 1874 A, B, D. vz, f. St 50,-

1703 20 Pfennig 1874 F. St 30,-



1704



1704 20 Pfennig 1874 G. f. St 50,-



1705



1705 20 Pfennig 1874 H. f. St 75,-

1706 Lot von 3 Stück: 20 Pfennig 1875 A, C, D. vz - St 50,-

**J. 5, EPA 40**



- 1707 20 Pfennig 1875 E. **in dieser Erhaltung sehr selten !**  
schöne Patina, St 500,-  
1708 20 Pfennig 1875 F. f. St 30,-



- 1709 20 Pfennig 1875 G. schöne Patina, St 50,-



- 1710 20 Pfennig 1875 H. **R!** winz. Kr., St 200,-

- 1711 20 Pfennig 1875 J. winz. Kr., f. St 25,-

- 1712 20 Pfennig 1876 A. schöne Patina, St 30,-

- 1713 Lot von 2 Stück: 20 Pfennig 1876 B, C. f. St 40,-

- 1714 Lot von 2 Stück: 20 Pfennig 1876 D, E. f. St 50,-

- 1715 20 Pfennig 1876 F. schöne Patina, St 30,-

- 1716 20 Pfennig 1876 G. St 35,-



- 1717 20 Pfennig 1876 H. **R!** kl. Kr., f. St 250,-

- 1718 20 Pfennig 1876 J. f. St 25,-



- 1719 20 Pfennig 1877 F. **RR!** St 350,-

**J. 6, EPA 41**

- 1720 20 Pfennig 1887 A. St 40,-



- 1721 20 Pfennig 1887 E. Patina, St 100,-



- 1722 20 Pfennig 1887 F. schöne Patina, f. St 100,-



- 1723 20 Pfennig 1887 G. St 150,-



- 1724 20 Pfennig 1887 J. Patina, St 80,-

- 1725 20 Pfennig 1888 A. f. St 40,-



- 1726 20 Pfennig 1888 D. f. St 50,-



- 1727 20 Pfennig 1888 E. winz. Kr., St 80,-

**J. 6, EPA 41**



1728



1728 20 Pfennig 1888 F. St 70,-



1729



1729 20 Pfennig 1888 J. f. St 75,-

**J. 7, EPA 44**



1730



1730 50 Pfennig 1875 A. schöne Patina, f. St 50,-



1731



1731 50 Pfennig 1875 B. schöne Patina, f. St 60,-



1732



1732 50 Pfennig 1875 C. winz. Kr., f. St 70,-



1733



1733 50 Pfennig 1875 D. f. St 60,-



1734



1734 50 Pfennig 1875 F. schöne Patina, f. St 150,-

**J. 7, EPA 44**



1735



1735 50 Pfennig 1875 G. schöne Patina, vz / vz - St 50,-



1736



1736 50 Pfennig 1875 J. winz. Kr., f. St 70,-

1737 50 Pfennig 1876 A. vz+ 30,-



1738



1738 50 Pfennig 1876 B. schöne Patina, St 80,-

1739 50 Pfennig 1876 C. vz - St 40,-



1740



1740 50 Pfennig 1876 D. schöne Patina, f. St 60,-



1741



1741 50 Pfennig 1876 E. f. St 60,-



1742



1742 50 Pfennig 1876 F. vz - St / St 50,-



1743



1743 50 Pfennig 1876 J. vz - St 50,-

J. 7, EPA 44



1744



1744 Ein zweites Exemplar.  
schöne Patina, St 100,-



1745



1745 50 Pfennig 1877 A. f. St 60,-



1746



1746 50 Pfennig 1877 B. winz. Kr., f. St 60,-



1747



1747 50 Pfennig 1877 C.  
schöne Patina, f. St 120,-



1748



1748 50 Pfennig 1877 D. schöne Patina, St 150,-



1749



1749 50 Pfennig 1877 F.  
schöne Patina, winz. Haarlilien,  
f. St 150,-

J. 8, EPA 45



1750



1750 50 Pfennig 1877 A.  
schöne Patina, f. St 120,-



1751



1751 50 Pfennig 1877 B.  
schöne Patina, f. St 150,-



1752



1752 50 Pfennig 1877 C.  
schöne Patina, f. St 150,-



1753



1753 50 Pfennig 1877 D. schöne Patina, St 150,-



1754



1754 50 Pfennig 1877 E. St 200,-



1755



1755 50 Pfennig 1877 F.  
schöne Patina, f. St 150,-

J. 8, EPA 45



1756



1756 50 Pfennig 1877 G. schöne Patina, f. St 180,-



1757



1757 50 Pfennig 1877 H. vz - St 200,-



1758



1758 50 Pfennig 1877 J. winz. Kr., f. St 150,-



1,5:1

1759

1,5:1

1759 50 Pfennig 1878 E. **in dieser Erhaltung sehr selten !**  
schöne Patina, f. St 500,-

J. 9, EPA 55



1760



1760 1 Mark 1873 A. winz. Kr., f. St 100,-



1761



1761 1 Mark 1873 D. vz - St / f. St 80,-

J. 9, EPA 55



1762



1762 1 Mark 1874 A. f. St 60,-



1763



1763 Ein zweites Exemplar. winz. Kr., St 70,-



1764



1764 1 Mark 1874 D. f. St 80,-



1765



1765 1 Mark 1874 E. winz. Kr., St 180,-



1766



1766 1 Mark 1874 F. schöne Patina, vz - St 60,-



1767



1767 1 Mark 1874 G. winz. Kr., f. St 150,-



J. 9, EPA 55



1768



1768 1 Mark 1874 H. schöne Patina, f. St 150,-



1769



1769 1 Mark 1875 A. winz. Kr., St 50,-



1770



1770 1 Mark 1875 B. vz / vz - St 50,-



1771



1771 1 Mark 1875 C. winz. Kr., St 80,-



1772



1772 1 Mark 1875 D. f. St 70,-



1773



1773 1 Mark 1875 E. kl. Kr., vz - St 50,-

J. 9, EPA 55



1774



1774 1 Mark 1875 F. kl. Kr., f. St 60,-



1775



1775 1 Mark 1875 G. winz. Kr., f. St 60,-



1776



1776 1 Mark 1875 H. kl. Kr., f. St 100,-



1777



1777 1 Mark 1875 J. winz. Kr., f. St 80,-



1778



1778 1 Mark 1876 A. f. St 60,-



1779



1779 1 Mark 1876 F. f. St 100,-

J. 9, EPA 55



1780



1780 1 Mark 1876 H. vz - St 100,-



1781



1781 1 Mark 1876 J. winz. Kr., f. St 200,-



1782



1782 1 Mark 1877 A. vz 100,-



1,5:1

1783

1783

1783 1 Mark 1878 B.  
**in dieser Erhaltung sehr selten !**  
kl. Kr., vz - St / f. St 300,-



1,5:1

1784

1784

1784 1 Mark 1878 F.  
**in dieser Erhaltung sehr selten !**  
vz - St 300,-

J. 9, EPA 55



1785



1,5:1



1,5:1



1785 1 Mark 1878 G.  
**in dieser Erhaltung sehr selten !**  
schöne Patina, f. St 500,-



1786



1786 1 Mark 1880 A. vz - St / f. St 125,-



1787



1787 1 Mark 1881 A. winz. Rdf., f. St 50,-



1788



1788 1 Mark 1881 D. winz. Kr., St 80,-



1789



1789 Ein zweites Exemplar. schöne Patina, St 90,-



1790 1 Mark 1881 E.  
in dieser Erhaltung sehr selten ! St 500,-



1791 1 Mark 1881 F. vz - St 60,-



1792 1 Mark 1881 G.  
in dieser Erhaltung äußerst selten !  
kl. Rdf., vz - St / St 2500,-



1793 1 Mark 1882 H.  
in dieser Erhaltung äußerst selten !  
winz. Kr., f. St 3 000,-



1794 1 Mark 1883 D.  
in dieser Erhaltung sehr selten !  
f. St 350,-



1795 1 Mark 1885 A. kl. Kr., f. St 60,-



1796 1 Mark 1885 G. vz - St / f. St 80,-

**J. 9, EPA 55**



1797

1797 1 Mark 1886 A.  
schöne Patina, winz. Kr., f. St 60,-



1798

1798 1 Mark 1886 D. f. St 50,-



1799

1799 1 Mark 1886 E. schöne Patina, St 200,-



1800

1800 1 Mark 1886 F. f. St 150,-



1801

1801 1 Mark 1886 G.  
**in dieser Erhaltung sehr selten !**  
schöne Patina, f. St 800,-



1802

1802 1 Mark 1887 A. Kr., f. St 40,-

**J. 10, EPA 2**

1803 1 Pfennig 1890 E. schöne Kupferpatina, winz. Kr., f. St 25,-

1804 1 Pfennig 1890 F. schöne Kupferpatina, St 20,-

1805 Lot von 2 Stück: 1 Pfennig 1891 A, 1982 D. f. St 30,-

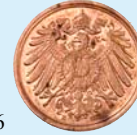

1806

1806 1 Pfennig 1892 E. R! f. St 80,-

1807 Lot von 4 Stück: 1 Pfennig 1894 A - F. F vz, sonst f. St 60,-

1808 Lot von 2 Stück: 1 Pfennig 1895 A, 1896 A. schöne Kupferpatina, f. St 20,-



1809

1809 1 Pfennig 1895 E. R! St 100,-

1810 1 Pfennig 1895 G. vz - St 30,-

1811 Lot von 2 Stück: 1 Pfennig 1896 E, F. schöne Kupferpatina, f. St, St 40,-



1812

1812 1 Pfennig 1896 G. St 70,-

1813 Lot von 2 Stück: 1 Pfennig 1897 A, D. schöne Kupferpatina, f. St 40,-



1814

1814 1 Pfennig 1897 G. R! vz - St 100,-

1815 Lot von 2 Stück: 1 Pfennig 1899 A, E. schöne Kupferpatina, f. St 40,-

1816 Lot von 6 Stück: 1 Pfennig 1900 A - J. schöne Kupferpatina, f. St, St 100,-

1817 Lot von 3 Stück: 1 Pfennig 1901 A, D, 1902 A. schöne Kupfertönung, f. St 40,-

1818 1 Pfennig 1903 J. schöne Kupferpatina, St 40,-

**J. 10, EPA 2**

- 1819 Lot von 2 Stück: 1 Pfennig 1904 F, J.  
f. St 30,-
- 1820 Lot von 4 Stück: 1 Pfennig 1905, A, D,  
E, G. f. St, St 50,-
- 1821 Lot von 4 Stück: 1 Pfennig 1906 A, D,  
E, G. schöne Kupferpatina, f. St, St 40,-
- 1822 Lot von 4 Stück: 1 Pfennig 1907 A - F.  
schöne Kupferpatina, D kl. Kr.,  
sonst f. St 35,-
- 1823 Lot von 3 Stück: 1 Pfennig 1908 D,  
E, F. f. St, St 30,-
- 1824 Lot von 2 Stück: 1 Pfennig 1909 A, E.  
f. St 20,-
- 1825 Lot von 3 Stück: 1 Pfennig 1910 A,  
D, F. f. St, St 25,-
- 1826 Lot von 4 Stück: 1 Pfennig 1911 A, D,  
G, J. f. St 30,-
- 1827 Lot von 5 Stück: 1 Pfennig 1912 A - G.  
f. St 30,-
- 1828 Lot von 3 Stück: 1 Pfennig 1913 A,  
D, G. f. St 10,-



1829

- 1829 1 Pfennig 1914 A. PP 50,-
- 1830 Lot von 10 Stück: 1 Pfennig 1914 A -  
F, 1915 A, D, J, 1916 A, D, E.  
meist f. St 50,-

**J. 11, EPA 12**

- 1831 Lot von 2 Stück: 2 Pfennig 1904 E, F.  
winz. Kr., f. St 40,-
- 1832 Lot von 3 Stück: 2 Pfennig 1905 A,  
E, J. f. St 50,-
- 1833 Lot von 4 Stück: 2 Pfennig 1906 A,  
E, F, J. f. St 50,-
- 1834 Lot von 4 Stück: 2 Pfennig 1907 A - F.  
f. St, St 50,-
- 1835 Lot von 8 Stück: 2 Pfennig 1908 E,  
1910 A, E, F, 1911 A, D, G, E. f. St, St 40,-
- 1836 Lot von 12 Stück: 2 Pfennig 1912 A, D,  
G, 1913 F, J, 1914 A, E, 1915 A, D, F,  
1916 A, E. f. St, St 50,-

**J. 11, EPA 12**



1837

- 1837 Lot von 3 Stück: 2 Pfennig 1914 A,  
1916 A (2x). f. St 20,-



1838

- 1838 2 Pfennig 1915 E.  
schöne Kupferpatina, winz. Kr., PP 100,-

**J. 12, EPA 18**

- 1839 5 Pfennig 1890 A. winz. Kr., PP 30,-
- 1840 Lot von 2 Stück: 5 Pfennig 1890 A,  
E. f. St 50,-
- 1841 Lot von 3 Stück: 5 Pfennig 1892 A,  
1893 A, 1894 A. f. St 50,-
- 1842 Lot von 2 Stück: 5 Pfennig 1893 D, F.  
St, f. St 75,-



1843

- 1843 5 Pfennig 1895 F. f. St 60,-
- 1844 5 Pfennig 1896 F. f. St 30,-
- 1845 Lot von 2 Stück: 5 Pfennig 1897 A, D.  
f. St 50,-



1846

- 1846 5 Pfennig 1897 G. f. St 100,-
- 1847 Lot von 2 Stück: 5 Pfennig 1898 A, D.  
f. St 50,-
- 1848 5 Pfennig 1898 E. f. St 40,-



1849

- 1849 5 Pfennig 1898 F. PCGS MS 66, St 100,-

**J. 12, EPA 18**

- 1850 Lot von 2 Stück: 5 Pfennig 1899 A, D. f. St 40,-
- 1851 5 Pfennig 1899 J. f. St 40,-
- 1852 Lot von 4 Stück: 5 Pfennig 1900 A - F. winz. Kr., f. St 75,-



1853

- 1853 5 Pfennig 1900 G. winz. Kr., St 40,-
- 1854 Lot von 2 Stück: 5 Pfennig 1901 A, D. f. St 50,-
- 1855 Lot von 2 Stück: 5 Pfennig 1901 E, F. f. St, St 70,-
- 1856 Lot von 2 Stück: 5 Pfennig 1902 D, F. f. St 50,-
- 1857 5 Pfennig 1902 E. f. St 30,-



1858

- 1858 5 Pfennig 1902 J. f. St 50,-
- 1859 5 Pfennig 1903 E. f. St 40,-
- 1860 5 Pfennig 1904 F. St 30,-
- 1861 Lot von 3 Stück: 5 Pfennig 1905 A, 1906 A, 1907 A. f. St 30,-
- 1862 5 Pfennig 1905 E. f. St 30,-



1863

- 1863 5 Pfennig 1905 J. St 50,-
- 1864 Lot von 4 Stück: 5 Pfennig 1906 A, E, G, J. f. St, St 60,-
- 1865 5 Pfennig 1907 A. schöne Patina, EA 25,-
- 1866 Lot von 3 Stück: 5 Pfennig 1907 A, 1908 E, 1912 E. f. St 20,-
- 1867 Lot von 4 Stück: 5 Pfennig 1907 E - J. f. St, St 80,-
- 1868 Lot von 5 Stück: 5 Pfennig 1908 A - G. f. St 75,-
- 1869 Lot von 2 Stück: 5 Pfennig 1909 A, D. St, winz. Kr., f. St 30,-

**J. 12, EPA 18**



1870

1,5:1

1,5:1

- 1870 5 Pfennig 1909 E. R! PP 100,-



1871

- 1871 5 Pfennig 1909 J. winz. Kr., St 50,-
- 1872 Lot von 3 Stück: 5 Pfennig 1910 D, E, G. f. St 75,-



1873

- 1873 5 Pfennig 1910 E. winz. Kr., PP 50,-
- 1874 Lot von 5 Stück: 5 Pfennig 1911 A - G. f. St, St 50,-



1875

- 1875 5 Pfennig 1911 E. PP 50,-
- 1876 Lot von 5 Stück: 5 Pfennig 1912 A - G. winz. Kr., f. St 40,-
- 1877 Lot von 4 Stück: 5 Pfennig 1913 D - G. f. St, St 60,-



1878

- 1878 5 Pfennig 1913 E. PP 50,-
- 1879 Lot von 5 Stück: 5 Pfennig 1914 A - G. f. St, St 40,-
- 1880 Lot von 3 Stück: 5 Pfennig 1915 D - F. f. St, St 30,-

**J. 13, EPA 28**

1881	10 Pfennig 1890 A.	f. St	30,-
			
		1882	
1882	10 Pfennig 1890 G.	winz. Kr., f. St	50,-
			
		1883	
1883	10 Pfennig 1890 J.	f. St	50,-
1884	Lot von 2 Stück: 10 Pfennig 1891 A, E.	winz. Kr., f. St	60,-
1885	Lot von 2 Stück: 10 Pfennig 1892 A, D.	A min. fleckig, f. St	60,-
			
		1886	
1886	10 Pfennig 1892 E.	f. St	60,-
1887	10 Pfennig 1893 A.	f. St	30,-
			
		1888	
1888	10 Pfennig 1893 F.	St	100,-
1889	10 Pfennig 1896 A.	f. St	30,-
1890	10 Pfennig 1896 J.	winz. Kr., min. fleckig, f. St	40,-
1891	10 Pfennig 1897 A.	winz. Kr., St	40,-
			
		1892	
1892	10 Pfennig 1897 G. <b>R!</b>	winz. Kr., f. St	150,-
1893	10 Pfennig 1898 A.	schöne Patina, St	20,-
1894	10 Pfennig 1898 D.	kl. Kr., f. St	40,-
1895	10 Pfennig 1898 F.	f. St	40,-

**J. 13, EPA 28**

			
		1896	
1896	10 Pfennig 1898 G. <b>R!</b>	schöne Patina, f. St	150,-
1897	10 Pfennig 1899 A.	schöne Patina, St	30,-
			
		1898	
1898	10 Pfennig 1899 D.	f. St	60,-
			
		1899	
1899	10 Pfennig 1899 E.	f. St	60,-
1900	10 Pfennig 1899 F.	kl. Kr., f. St	40,-
			
		1901	
1901	10 Pfennig 1899 G. <b>R!</b>	St	100,-
			
		1902	
1902	10 Pfennig 1899 J.	f. St	80,-
1903	Lot von 4 Stück: 10 Pfennig 1900 A, D, E, G.	E min. fleckig, f. St	100,-
1904	Lot von 2 Stück: 10 Pfennig 1901 A, D.	f. St, St	50,-
			
		1905	
1905	10 Pfennig 1901 F.	f. St	50,-

J. 13, EPA 28



1906



1906 10 Pfennig 1901 J. **R!** winz. Kr., f. St 100,-

1907 Lot von 2 Stück: 10 Pfennig 1902 A, D. St, winz. Kr., f. St 50,-



1908



1908 10 Pfennig 1903 A. PP 50,-



1909



1909 10 Pfennig 1903 E. St 50,-



1910



1910 10 Pfennig 1903 F. winz. Kr., f. St 50,-



1911



1911 10 Pfennig 1904 E. winz. Kr., St 60,-

1912 Lot von 2 Stück: 10 Pfennig 1905 A, D. kl. Kr., f. St 40,-



1913



1913 10 Pfennig 1905 G. **R!** winz. Kr., f. St 100,-

1914 Lot von 2 Stück: 10 Pfennig 1906 A, D. D min. fleckig, f. St 40,-

1915 10 Pfennig 1906 F. St 40,-

J. 13, EPA 28



1916



1916 10 Pfennig 1906 G. **R!** vz - St 50,-



1917



1917 10 Pfennig 1906 J. kl. Kr., f. St 80,-

1918 Lot von 2 Stück: 10 Pfennig 1907 D, F. f. St 40,-

1919 10 Pfennig 1907 G. f. St 40,-

1920 Lot von 5 Stück: 10 Pfennig 1908 A, D, E, F, J. f. St 100,-



1921



1921 10 Pfennig 1908 G. f. St 50,-

1922 Lot von 2 Stück: 10 Pfennig 1909 A, D. schöne Patina, winz. Kr., f. St, f. St 40,-



1923



1923 10 Pfennig 1909 E. **R!** PP 100,-



1924



1924 10 Pfennig 1909 J. **R!** schöne Patina, f. St 100,-

1925 Lot von 2 Stück: 10 Pfennig 1910 D, F. vz - St, f. St 30,-



1926



1926 10 Pfennig 1910 E. winz. Kr., f. St 50,-



**J. 13, EPA 28**



1927 Ein zweites Exemplar. **R!** PP 150,-



1928 10 Pfennig 1910 G. f. St 80,-



1929 10 Pfennig 1911 A. winz. Kr., PP 80,-

1930 Lot von 4 Stück: 10 Pfennig 1911 A - F. f. St 50,-

1931 Lot von 5 Stück: 10 Pfennig 1912 A - F, J. D und E schöne Patina, f. St, St 50,-

1932 Lot von 5 Stück: 10 Pfennig 1913 A - G. f. St, St 50,-

1933 Lot von 6 Stück: 10 Pfennig 1914 A - J. f. St, St 50,-

1934 Lot von 5 Stück: 10 Pfennig 1915 A, D, F, J, 1916 D. f. St, St 40,-

**J. 14, EPA 42**



1935 20 Pfennig 1890 A. f. St 80,-



1936 20 Pfennig 1890 D. f. St 100,-

**J. 14, EPA 42**



1937 20 Pfennig 1890 E. f. St 150,-



1938 20 Pfennig 1890 F. f. St 150,-



1939 20 Pfennig 1892 A. f. St 80,-



1940 20 Pfennig 1892 D. f. St 100,-



1941 20 Pfennig 1892 E. winz. Kr., St 200,-



1942 20 Pfennig 1892 F. f. St 150,-

J. 14, EPA 42



1943



1943 20 Pfennig 1892 G. winz. Kr., St 250,-

J. 15, EPA 46



1944



1944 50 Pfennig 1896 A. winz. Kr., f. St 250,-



1945



1945 50 Pfennig 1898 A. winz. Kr., f. St 250,-



1946



1946 50 Pfennig 1900 J. schöne Patina, f. St 350,-



1947



1947 50 Pfennig 1901 A. winz. Kr., f. St 300,-



1,5:1

1948

1,5:1

1948 50 Pfennig 1902 F.  
**der seltenste Jahrgang !**  
 schöne Patina, f. St 400,-

J. 15, EPA 46



1949



1949 50 Pfennig 1903 A. schöne Patina, f. St 250,-

J. 16, EPA 47

1950 Lot von 6 Stück: 1/2 Mark 1905 A - J. f. St 50,-

1951 Lot von 5 Stück: 1/2 Mark 1906 A - G. f. St 50,-

1952 Lot von 2 Stück: 1/2 Mark 1907 A, D. f. St 20,-



1953



1953 1/2 Mark 1907 E. f. St 50,-

1954 1/2 Mark 1907 F. vz - St 20,-

1955 1/2 Mark 1907 J. winz. Kr., f. St 30,-

1956 1/2 Mark 1908 A. winz. Kr., f. St 20,-

1957 1/2 Mark 1908 D. winz. Kr., f. St 40,-



1958



1958 1/2 Mark 1908 E. f. St 60,-



1959



1959 1/2 Mark 1908 G. kl. Kr., f. St 50,-

1960 Lot von 2 Stück: 1/2 Mark 1909 A, D. f. St 50,-

1961 1/2 Mark 1909 E. kl. Kr., f. St 40,-



1962



1962 Ein zweites Exemplar. schöne Patina, St 60,-

**J. 16, EPA 47**

- 1963 Lot von 2 Stück: 1/2 Mark 1909 G, J.  
vz - St, f. St 40,-
- 1964 Lot von 5 Stück: 1/2 Mark 1911 A - G.  
f. St 100,-
- 1965 1/2 Mark 1911 J. **R!** winz. Kr., f. St 75,-
- 1966 Lot von 3 Stück: 1/2 Mark 1912 A, D, F.  
A, D vz, F f. St 40,-
- 1967 Lot von 6 Stück: 1/2 Mark 1913 A - J.  
f. St 75,-
- 1968 Lot von 3 Stück: 1/2 Mark 1914 A, D,  
J. f. St 50,-
- 1969 Lot von 6 Stück: 1/2 Mark 1915 A - J  
zum Teil schöne Patina, f. St, St 40,-
- 1970 1/2 Mark 1915 E. schöne Patina, St 15,-
- 1971 Lot von 6 Stück: 1/2 Mark 1916 A - J.  
f. St, St 40,-
- 1972 Lot von 5 Stück: 1/2 Mark 1917 A - G.  
F kl. Randverprägung, f. St, St 50,-
- 1973 1/2 Mark 1917 G. winz. Kr., St 25,-
- 1974 Lot von 6 Stück: 1/2 Mark 1918 A - J.  
A, G geschwärzt, f. St, St 50,-
- 1975 Lot von 5 Stück: 1/2 Mark 1919 A - J.  
A vz, F geschwärzt, sonst f. St 30,-
- 1976 1/2 Mark 1919 E. schöne Patina, St 20,-

**J. 17, EPA 56**



- 1977 1 Mark 1891 D. **RR!** ss 500,-



- 1978 1 Mark 1892 A. schöne Patina, St 100,-



- 1979 1 Mark 1892 D. vz - St / f. St 60,-

**J. 17, EPA 56**



- 1980 1 Mark 1892 J.  
schöne Patina, winz. Kr., f. St 150,-



- 1981 1 Mark 1893 D. f. St 100,-



- 1982 1 Mark 1893 F. schöne Patina, St 300,-



- 1983 1 Mark 1893 J.  
schöne Patina, winz. Kr., f. St 250,-



- 1984 1 Mark 1894 G.  
**in dieser Erhaltung sehr selten!**  
winz. Kr., f. St 900,-



J. 17, EPA 56



1985

1985 1 Mark 1896 A. schöne Patina, f. St 60,-



1986

1986 1 Mark 1896 D. winz. Kr., f. St 60,-



1987

1987 1 Mark 1896 E. kl. Kr., f. St 150,-



1988

1988 1 Mark 1896 F. f. St 150,-



1989

1989 1 Mark 1896 G. schöne Patina, kl. Kr., f. St 125,-



1990

1990 1 Mark 1896 J. winz. Kr., f. St 125,-

J. 17, EPA 56



1991

1991 1 Mark 1899 A. schöne Patina, St 100,-



1992

1992 1 Mark 1899 D. schöne Patina, St 80,-



1993

1993 1 Mark 1899 E. winz. Kr., f. St 75,-



1994

1994 1 Mark 1899 F. winz. Kr., f. St 90,-



1995

1995 Ein zweites Exemplar. schöne Patina, St 125,-



1996

1996 1 Mark 1899 G. vz - St / f. St 125,-

J. 17, EPA 56



1997



1997 1 Mark 1899 J. vz - St 75,-



1998



1998 1 Mark 1900 A. schöne Patina, f. St 70,-



1999



1999 Ein zweites Exemplar. f. St 70,-

2000 1 Mark 1900 D. vz / vz+ 15,-



2001



2001 1 Mark 1900 E. f. St 100,-



2002



2002 1 Mark 1900 F. schöne Patina, f. St 125,-



2003



2003 1 Mark 1900 G. kl. Kr., f. St 150,-

J. 17, EPA 56



2004



2004 1 Mark 1900 J. schöne Patina, kl. Kr., f. St 125,-

2005 1 Mark 1901 A. f. St 35,-

2006 1 Mark 1901 D. winz. Kr., f. St 35,-



2007



2007 Ein zweites Exemplar. kl. Kr., f. St 35,-



2008



2008 1 Mark 1901 E. EA, winz. Kr., f. St 70,-



2009



2009 1 Mark 1901 G. schöne Patina, f. St 100,-

2010 1 Mark 1902 A. f. St 35,-

2011 1 Mark 1902 D. f. St 40,-



2012



2012 1 Mark 1902 E. vz - St 50,-



2013



2013 1 Mark 1902 F. winz. Kr., f. St 50,-

**J. 17, EPA 56**

- 2014 Lot von 2 Stück: 1 Mark 1903 A, E.  
winz. Kr., f. St 50,-
  - 2015 1 Mark 1903 D. St 30,-
- 
- 2016 1 Mark 1903 G. f. St 100,-
  - 2017 Lot von 2 Stück: 1 Mark 1904 A, D.  
schöne Patina, St, f. St 50,-
  - 2018 1 Mark 1904 D. St 25,-
- 
- 2019 1 Mark 1904 E.  
schöne Patina, winz. Kr., f. St 50,-
  - 2020 1 Mark 1904 F. f. St 30,-
  - 2021 1 Mark 1904 G. kl. Kr., f. St 40,-
- 
- 2022 1 Mark 1904 J.  
**in dieser Erhaltung sehr selten !**  
St 800,-
  - 2023 Lot von 2 Stück: 1 Mark 1905 A, D.  
f. St 40,-
  - 2024 1 Mark 1905 E. kl. Kr., f. St 40,-
- 
- 2025 1 Mark 1905 G. schöne Patina, St 60,-

**J. 17, EPA 56**

- 
- 2026 1 Mark 1905 J.  
**in dieser Erhaltung sehr selten !**  
f. St 250,-
- 
- 2027 Ein zweites Exemplar. St 400,-
  - 2028 Lot von 2 Stück: 1 Mark 1906 A, D.  
winz. Kr., f. St, St 50,-
- 
- 2029 1 Mark 1906 E. winz. Kr., f. St 80,-
  - 2030 1 Mark 1906 F. schöne Patina, f. St 30,-
- 
- 2031 1 Mark 1906 G. winz. Kr., f. St 100,-
  - 2032 Lot von 2 Stück: 1 Mark 1907 A, D.  
schöne Patina, f. St 30,-
  - 2033 1 Mark 1907 D. f. St 20,-
  - 2034 1 Mark 1907 E. f. St 30,-
  - 2035 1 Mark 1907 F. winz. Kr., f. St 25,-
  - 2036 1 Mark 1907 G. schöne Patina, winz. Kr., f. St 40,-

J. 17, EPA 56



2037

2037 1 Mark 1907 J. winz. Kr., f. St 50,-

2038 Lot von 2 Stück: 1 Mark 1908 A, D.  
winz. Kr., f. St 30,-

2039 1 Mark 1908 E.  
schöne Patina, winz. Kr., St 40,-

2040 1 Mark 1908 F. schöne Patina, f. St 90,-



2041

2041 1 Mark 1908 G. winz. Kr., f. St 80,-

2042 Lot von 2 Stück: 1 Mark 1909 A, D.  
winz. Kr., f. St 40,-

2043 1 Mark 1909 D. winz. Kr., St 30,-



2044

2044 1 Mark 1909 E. **R!** winz. Kr., f. St 250,-

2045 1 Mark 1909 G. schöne Patina, f. St 40,-



1,5:1

2046

2046 1 Mark 1909 J.  
**in dieser Erhaltung sehr selten!**  
schöne Patina, kl. Kr., f. St 400,-

2047 Lot von 3 Stück: 1 Mark 1910 A, D, E.  
E vz - St, sonst f. St 40,-

2048 1 Mark 1910 F. St 30,-

2049 1 Mark 1910 G. winz. Kr., f. St 30,-

J. 17, EPA 56



2050

2050 1 Mark 1910 J. schöne Patina, f. St 80,-

2051 Lot von 2 Stück: 1 Mark 1911 A, F.  
vz - St, vz / f. St 50,-



2052

2052 1 Mark 1911 D. winz. Kr., f. St 60,-

2053 1 Mark 1911 E. f. St 30,-

2054 1 Mark 1911 G. f. St 40,-



2055

2055 1 Mark 1911 J. vz - St 50,-



2056

2056 Ein zweites Exemplar.  
**in dieser Erhaltung sehr selten!**  
St 400,-

2057 Lot von 3 Stück: 1 Mark 1912 A, D, F.  
winz. Kr., f. St 60,-

2058 1 Mark 1912 E. St 30,-



2059

2059 1 Mark 1912 J. **R!** winz. Kr., f. St 150,-

J. 17, EPA 56



2060



2060 1 Mark 1913 F. kl. Kr., f. St 60,-



2061



2061 1 Mark 1913 G. schöne Patina, kl. Kr., vz - St / f. St 60,-



2062



2062 1 Mark 1913 J. schöne Patina, vz / f. St 60,-

J. 17, EPA 56

2063 Lot von 6 Stück: 1 Mark 1914 A - J. f. St, St 40,-

2064 Lot von 6 Stück: 1 Mark 1915 A - J. f. St, St 40,-

2065 1 Mark 1916 F. f. St 40,-

J. 18, EPA 43

2066 Lot von 4 Stück: 25 Pfennig 1909 A, D, E, G. f. St 75,-



2067



2067 25 Pfennig 1909 E R! PP 125,-

2068 Lot von 3 Stück: 25 Pfennig 1910 A, E, J. f. St 40,-

2069 Lot von 5 Stück: 25 Pfennig 1911 A - J f. St 75,-

2070 Lot von 2 Stück: 25 Pfennig 1912 A, D. f. St 25,-

## Silbermünzen der Deutschen Länder und Hansestädte

ANHALT

Friedrich I., 1871-1904



2071



J. 19, EPA 2/1

2071 2 Mark 1876. Prachtexemplar ! min. Kr., EA 1750,-



2072



J. 20, EPA 2/2

2072 2 Mark 1896. f. ss 200,-





2073



**J. 20, EPA 2/2**

2073 Ein zweites Exemplar. f. St 500,-



2074



**J. 21, EPA 5/1**

2074 5 Mark 1896. f. St 1600,-



2075



2075 Ein zweites Exemplar.  
NGC MS 65, winz. Kr., St 2750,-

**Friedrich II., 1904-1918**



2076



**J. 22, EPA 2/3**

2076 2 Mark 1904. kl. Kr., f. St 450,-



2077



2077 Ein zweites Exemplar. winz. Kr., f. St 450,-



2078



**J. 23, EPA 3/1**

2078 3 Mark 1909.  
schöne Patina, winz. Kr., f. St 100,-



2079



2079 3 Mark 1911. winz. Kr., St 100,-



2080



**J. 24, EPA 3/2**

2080 3 Mark 1914, zur Silberhochzeit mit Marie. f. St 60,-



2081



**J. 25, EPA 5/2**

2081 5 Mark 1914, zur Silberhochzeit mit Marie. vz 175,-



2082



**J. 25, EPA 5/2**  
2082 Ein zweites Exemplar.  
schöne Patina, f. St 250,-

**BADEN**

**Friedrich I., 1852-1907**



2083



**J. 26, EPA 2/4**  
2083 2 Mark 1876. vz / vz - St 600,-



2084



2084 Ein zweites Exemplar. kl. Kr., vz - St 1000,-



2085



2085 2 Mark 1888. schöne Patina, f. St 1000,-



2086



2086 Ein zweites Exemplar.  
**Prachtexemplar!** St 1800,-

**J. 26, 32, EPA 2/4, 2/7**

2087 Lot von 2 Stück: 2 Mark 1888, 1907.  
f. ss / ss, vz 100,-



2088



**J. 27, EPA 5/3**  
2088 5 Mark 1875.  
**in dieser Erhaltung sehr selten!**  
winz. Kr., f. St 3500,-



2089



**J. 27 F, EPA 5/4**  
2089 5 Mark 1888, ohne Querstrich im A  
von BADEN.  
**in dieser Erhaltung sehr selten!**  
winz. Kr., f. St 3000,-



2090



**J. 28, EPA 2/5**  
2090 2 Mark 1898.  
**seltener Jahrgang!** winz. Kr., f. St 500,-



2091



2091 2 Mark 1899. f. St 500,-



2092



**J. 28, EPA 2/5**  
2092 2 Mark 1900.

vz - St 400,-



2093



2093 2 Mark 1901.

winz. Kr., f. St 400,-



2094



**J. 29, EPA 5/5**  
2094 5 Mark 1894.

f. St 1250,-



2095



2095 5 Mark 1898. schöne Patina, vz - St 450,-



2096



2096 5 Mark 1900. vz - St 400,-



2097



**J. 29, EPA 5/5**  
2097 Ein zweites Exemplar. winz. Kr., f. St 1000,-



2098



2098 5 Mark 1901. **Prachtexemplar!** winz. Kr., St 1500,-



2099



2099 5 Mark 1902. schöne Patina, winz. Kr., f. St 800,-



2100



**J. 29 F, EPA 5/6**  
2100 5 Mark 1891, ohne Querstrich im A von BADEN. ss 200,-

**J. 30, EPA 2/6**  
2101 2 Mark 1902, zum 50-jährigen Regierungsjubiläum. schöne Patina, f. St 25,-



2102

**J. 31, EPA 5/7**

2102 5 Mark 1902, zum 50-jährigen Regierungsjubiläum. vz 100,-



2103

2103 Ein zweites Exemplar. St 150,-



2104

**J. 32, EPA 2/7**

2104 2 Mark 1902. vz - St / St 100,-



2105

2105 2 Mark 1903. f. St 100,-



2106

2106 2 Mark 1904. f. St 100,-



2107

**J. 32, EPA 2/7**

2107 2 Mark 1905. winz. Kr., St 100,-



2108

2108 2 Mark 1907. f. St 80,-



2109

**J. 33, EPA 5/8**

2109 5 Mark 1902. kl. Kr., f. St 350,-



2110

2110 5 Mark 1903. f. St 350,-



2111

2111 5 Mark 1907. schöne Patina, kl. Kr., PP 500,-

**J. 34, EPA 2/8**

2112 2 Mark 1906, zur Goldenen Hochzeit.  
f. St 25,-



2113

**J. 35, EPA 5/9**

2113 5 Mark 1906, zur Goldenen Hochzeit.  
vz 100,-



2114

2114 Ein zweites Exemplar. f. St 125,-



2115

**J. 36, EPA 2/9**

2115 2 Mark 1907, auf seinen Tod.  
schöne Patina, St 60,-



2116

**J. 37, EPA 5/10**

2116 5 Mark 1907, auf seinen Tod.  
winz. Kr., f. St 130,-



2117

**J. 37, EPA 5/10**

2117 Ein zweites Exemplar.  
schöne Patina, f. St 150,-

**Friedrich II., 1907-1918**



2118

**J. 38, EPA 2/10**

2118 2 Mark 1913. vz 200,-



2119

2119 Ein zweites Exemplar. winz. Kr., f. St 300,-



2120

**J. 39, EPA 3/3**

2120 3 Mark 1908. f. St 50,-  
2121 3 Mark 1909. vz 20,-



2122

2122 3 Mark 1910. winz. Kr., f. St 50,-



2123



**J. 39, EPA 3/3**  
2123 3 Mark 1911. winz. Kr., f. St 50,-



2124



2124 3 Mark 1912. f. St 50,-



2125



2125 3 Mark 1914. winz. Kr., f. St 40,-



2126



2126 Ein zweites Exemplar.  
winz. Haarlinien, PP 200,-



2127



2127 3 Mark 1915.  
**der seltene Jahrgang!** vz - St / St 60,-



2128



**J. 40, EPA 5/11**  
2128 5 Mark 1908. kl. Kr., f. St / St 250,-



2129



2129 5 Mark 1913.  
schöne Patina, kl. Kr., vz / f. St 100,-



2130



2130 Ein zweites Exemplar. vz - St / St 125,-



2131



2131 5 Mark 1913, mit offenem D in  
BADEN.  
schöne Patina, winz. Kr., f. St 200,-

**BAYERN**

Ludwig II., 1864-1886



2132



2132 J. 41, EPA 2/11  
2 Mark 1876. f. St 350,-



2133



2133 2 Mark 1877. **Prachtexemplar!** f. St 600,-



2134



2134 2 Mark 1883.  
**der seltenste Jahrgang!**  
schöne Patina, winz. Kr., f. St 800,-

J. 41, 42, EPA 2/11, 5/12

2135 Lot von 2 Stück: 2 Mark 1880, 5 Mark 1876. **R!** s - ss, ss 100,-



2136



2136 J. 42, EPA 5/12  
5 Mark 1874.  
**in dieser Erhaltung sehr selten!**  
winz. Kr., EA 750,-



2137



2137 J. 42, EPA 5/12  
5 Mark 1875. winz. Kr., f. St 500,-



2138



2138 5 Mark 1876. winz. Kr., f. St 400,-

Otto II., 1886-1913



2139



2139 J. 43, EPA 2/12  
2 Mark 1888.  
schöne Patina, winz. Kr., f. St 750,-



2140



2140 J. 44, EPA 5/13  
5 Mark 1888. kl. Rdf., kl. Kr., ss / ss+ 175,-



2141



**J. 44, EPA 5/13**

2141 Ein zweites Exemplar. winz. Kr., f. St 900,-



2142



**J. 45, EPA 2/13**

2142 2 Mark 1891. winz. Kr., f. St 125,-



2143



2143 2 Mark 1893. schöne Patina, f. St 150,-



2144



2144 2 Mark 1896. kl. Kr., f. St 100,-



2145



2145 2 Mark 1898.

**der seltenste Jahrgang !**

winz. Kr., f. St 350,-



2146



**J. 45, EPA 2/13**

2146 2 Mark 1899. schöne Patina, winz. Kr., f. St 100,-



2147



2147 2 Mark 1900. winz. Kr., EA 200,-



2148



2148 2 Mark 1902. schöne Patina, f. St 75,-



2149



2149 2 Mark 1903. kl. Kr., f. St 60,-



2150



2150 2 Mark 1904. winz. Kr., f. St 50,-



2151



2151 2 Mark 1905. winz. Kr., f. St 60,-





2152



**J. 45, EPA 2/13**

2152 2 Mark 1906. f. St 60,-



2153



2153 2 Mark 1907. winz. Kr., f. St 50,-



2154



2154 2 Mark 1908. f. St 50,-



2155



2155 2 Mark 1912. f. St 80,-



2156



2156 2 Mark 1913. **seltener Jahrgang!** winz. Kr., f. St 100,-

**J. 45-47, EPA 2/13, 5/14, 3/4**

2157 Lot von 4 Stück: 2 Mark 1898, 1903, 5 Mark 1903, 3 Mark 1912. ss u. besser 80,-



2158



**J. 46, EPA 5/14**

2158 5 Mark 1891. **in dieser Erhaltung sehr selten!** kl. Kr., f. St 350,-



2159



2159 5 Mark 1893. vz - St 200,-



2160



2160 5 Mark 1898. kl. Kr., vz - St 150,-



2161



2161 5 Mark 1901. **Prachtexemplar!** winz. Kr., EA 300,-



2162



**J. 46, EPA 5/14**  
2162 5 Mark 1902. kl. Kr., f. St 200,-



2166



**J. 46, EPA 5/14**  
2166 5 Mark 1907. winz. Kr., f. St 100,-



2163



2163 5 Mark 1903.  
schöne Patina, kl. Kr., f. St 200,-



2167



2167 5 Mark 1908. kl. Kr., f. St 75,-



2164



2164 5 Mark 1904. kl. Kr., f. St 200,-



2168



2168 5 Mark 1913. vz - St 50,-

**J. 47, EPA 3/4**

2169 3 Mark 1908. vz - St 30,-

2170 3 Mark 1909. vz - St 30,-

2171 3 Mark 1910. vz - St 30,-



2165



2165 5 Mark 1906.  
**in dieser Erhaltung sehr seltener Jahrgang!**  
winz. Kr., St 450,-



2172



2172 3 Mark 1911. kl. Kr., f. St 35,-

2173 3 Mark 1912. f. St 35,-

2174 3 Mark 1913. winz. Kr., f. St 35,-

**Luitpold, Prinzregent, \*1821, † 1912**

**J. 48, EPA 2/14**

2175 2 Mark 1911, zum 25-jährigen Regierungsjubiläum. vz - St 20,-

**Luitpold, Prinzregent, \* 1821, † 1912**

**J. 48, 49, 52, EPA 2/14, 3/5, 3/6**

2176 Lot von 3 Stück: 2 Mark 1911, 3 Mark 1911, Ludwig III., 3 Mark 1914. vz - St 60,-

**J. 49, EPA 3/5**

2177 3 Mark 1911, zum 25-jährigen Regierungsjubiläum. schöne Patina, f. St 25,-



2178

2178 Ein zweites Exemplar. **Prachtexemplar! PP** 100,-



2179

**J. 50, EPA 5/15**

2179 5 Mark 1911, zum 25-jährigen Regierungsjubiläum. schöne Patina, f. St 75,-



2180

2180 Ein zweites Exemplar. **Prachtexemplar!** schöne Patina, PP 200,-

**Ludwig III., 1913-1918**



2181



**J. 51, EPA 2/15**

2181 2 Mark 1914. winz. Kr., f. St 60,-

**J. 52, EPA 3/6**

2182 3 Mark 1914. f. St 30,-



2183



**J. 53, EPA 5/16**

2183 5 Mark 1914. mehrere kl. Rdf., vz - St 90,-



2184



2184 Ein zweites Exemplar. winz. Kr., St 150,-

**BRAUNSCHWEIG**

**Ernst August, 1913-1918, mit Victoria Luise**



2185



**J. 55, EPA 3/9**

2185 3 Mark 1915. f. St 1750,-



2186



**J. 56, EPA 5/17**  
2186 5 Mark 1915. winz. Kr., f. St 2500,-

### BREMEN



2190



**J. 59, EPA 2/16**  
2190 2 Mark 1904. St 90,-



2187



**J. 57, EPA 3/10**  
2187 3 Mark 1915, mit LÜNEBURG. vz - St 125,-



2191



**J. 60, EPA 5/19**  
2191 5 Mark 1906. kl. Kr., f. St 240,-



2188



2188 Ein zweites Exemplar.  
schöne Patina, St 150,-



2192



2192 Ein zweites Exemplar. winz. Kr., St 300,-

### HAMBURG



2189



**J. 58, EPA 5/18**  
2189 5 Mark 1915, mit LÜNEBURG. f. St 600,-



2193



**J. 61, EPA 2/17**  
2193 2 Mark 1876. vz - St 300,-



2194



**J. 61, EPA 2/17**

2194 2 Mark 1877.  
schöne Patina, winz. Kr., f. St 700,-



2195



2195 2 Mark 1878. winz. Kr., f. St 700,-



2196



2196 2 Mark 1880.  
**in dieser Erhaltung sehr  
seltener Jahrgang!** winz. Kr., St 1500,-



2197



2197 2 Mark 1888.  
schöne Patina, vz - St / f. St 900,-



2198



**J. 62, EPA 5/20**

2198 5 Mark 1875.  
schöne Patina, kl. Kr., f. St 1000,-



2199



**J. 62, EPA 5/20**

2199 5 Mark 1876. kl. Kr., f. St 900,-



2200



2200 5 Mark 1888. kl. Kr., f. St 1000,-



2201



**J. 63, EPA 2/18**

2201 2 Mark 1896. St 300,-



2202



2202 2 Mark 1899. winz. Kr., f. St 150,-



2203



2203 2 Mark 1900.  
winz. Rdf., winz. Kr., f. St 100,-



2204



**J. 63, EPA 2/18**  
2204 2 Mark 1901. St 150,-



2205



2205 2 Mark 1902. f. St 100,-



2206



2206 2 Mark 1903. St 125,-



2207



2207 2 Mark 1904. winz. Kr., St 100,-



2208



2208 2 Mark 1905. **seltener Jahrgang !**  
schöne Patina, St 300,-



2209



2209 2 Mark 1906. St 100,-



2210



**J. 63, EPA 2/18**  
2210 2 Mark 1907. vz - St / St 75,-



2211



2211 2 Mark 1911. kl. Kr., vz - St 100,-



2212



2212 2 Mark 1913. f. St 100,-



2213



2213 2 Mark 1914. St 100,-



2214



**J. 64, EPA 3/11**  
2214 3 Mark 1908. **Prachtexemplar !** St 60,-

2215 3 Mark 1909. winz. Kr., f. St 40,-



2216



**J. 64, EPA 3/11**

- 2216 3 Mark 1911. kl. Kr., f. St 40,-
- 2217 3 Mark 1912. vz - St 30,-
- 2218 3 Mark 1913. vz - St 30,-



2219



- 2219 3 Mark 1914. schöne Patina, f. St 40,-



2220



**J. 65, EPA 5/21**

- 2220 5 Mark 1894. schöne Patina, vz+ 150,-



2221



- 2221 5 Mark 1900. f. St 300,-



2222



**J. 65, EPA 5/21**

- 2222 5 Mark 1903. winz. Rdf., winz. Kr., f. St 150,-



2223



- 2223 5 Mark 1913. vz+ 60,-



2224



- 2224 Ein zweites Exemplar. schöne Patina, winz. Kr., f. St 100,-

**HESSEN**

**Ludwig III., 1848-1877**



2225



**J. 67, EPA 5/22**

- 2225 5 Mark 1876. ss / ss - vz 150,-



2226



**J. 67, EPA 5/22**  
2226 Ein zweites Exemplar. vz - St / f. St 1500,-  
**Ludwig IV., 1877-1892**



1,5:1



2227



**J. 68, EPA 2/20**  
2227 2 Mark 1888.  
**in dieser Erhaltung sehr selten !**  
winz. Kr., f. St 3500,-



2228



**J. 70, EPA 2/21**  
2228 2 Mark 1891. kl. Kr., vz - St / St 1100,-



2229



**J. 71, EPA 5/24**  
2229 5 Mark 1891. kl. Kr., f. St 2500,-



1,5:1



2230

**J. 71, EPA 5/24**  
2230 Ein zweites Exemplar.  
**Prachtexemplar !** winz. Kr., St 6000,-  
**Ernst Ludwig, 1892-1918**



2231



**J. 72, EPA 2/22**  
2231 2 Mark 1895. schöne Patina, vz - St 750,-



2232



2232 2 Mark 1896.  
**seltener Jahrgang !** vz - St 850,-



2233



2233 2 Mark 1898. kl. Kr., f. St 900,-





2234



**J. 72, EPA 2/22**  
2234 2 Mark 1899.

vz / St 500,-



2235



2235 Ein zweites Exemplar. kl. Kr., vz - St 500,-



2236



**J. 73, EPA 5/25**  
2236 5 Mark 1895. f. ss 100,-



2237



2237 Ein zweites Exemplar.  
winz. Rdf., kl. Kr., f. St 1250,-



2238



2238 Ein drittes Exemplar. winz. Kr., f. St 1400,-



2239



**J. 73, EPA 5/25**

2239 5 Mark 1898. winz. Rdf., kl. Kr., f. St 1250,-



2240



2240 Ein zweites Exemplar. kl. Kr., f. St 1400,-



2241



2241 5 Mark 1899.  
**seltener Jahrgang!** kl. Kr., f. St 1100,-



2242



2242 Ein zweites Exemplar. winz. Kr., f. St 1750,-



2243



**J. 73, EPA 5/25**

2243 5 Mark 1900.  
in dieser Erhaltung sehr seltener  
Jahrgang! PP 2500,-



2244



**J. 74, EPA 2/23**

2244 2 Mark 1904, zum 400. Geburtstag  
Philipp des Großmütigen.  
kl. Randverprägung, f. St 50,-  
2245 Ein zweites Exemplar. kl. Kr., f. St 50,-



2246



2246 Ein drittes Exemplar. St / PP 150,-



2247



**J. 75, EPA 5/26**

2247 5 Mark 1904, zum 400. Geburtstag  
Philipp des Großmütigen.  
winz. Kr., f. St 150,-



2248



**J. 75, EPA 5/26**

2248 Ein zweites Exemplar. winz. Kr., f. St 150,-



2249



2249 Ein drittes Exemplar. St / PP 400,-



2250



**J. 76, EPA 3/12**

2250 3 Mark 1910. f. St 150,-



2251



2251 Ein zweites Exemplar. PP 300,-



2252



**J. 77, EPA 3/13**

2252 3 Mark 1917, zum 25-jährigen Regie-  
rungsjubiläum. winz. Kr., f. St 4000,-

## LIPPE

Leopold IV., 1904-1918



2253



2253 **J. 78, EPA 2/24**  
2 Mark 1906. kl. Kr., vz - St 300,-



2254



2254 Ein zweites Exemplar. f. St 350,-



2255



2255 **J. 79, EPA 3/14**  
3 Mark 1913. vz - St 300,-



2256



2256 Ein zweites Exemplar. winz. Kr., f. St 350,-



2257



2257 Ein drittes Exemplar. winz. Kr., f. St 350,-

## LÜBECK



2258



2258 **J. 80, EPA 2/25**  
2 Mark 1901. f. St 300,-



2259



2259 **J. 81, EPA 2/26**  
2 Mark 1904. f. St 130,-



2260



2260 Ein zweites Exemplar. kl. Kr., St 150,-



2261



2261 2 Mark 1905. f. St 150,-



2262



2262 2 Mark 1906. kl. Kr., f. St 150,-



2263



2263 J. 81, EPA 2/26  
2 Mark 1907. schöne Patina, f. St 150,-



2264



2264 2 Mark 1912. schöne Patina, f. St 150,-



2265



2265 J. 82, EPA 3/15  
3 Mark 1908. kl. Kr., St 150,-



2266



2266 3 Mark 1909. f. St 150,-

2267 3 Mark 1910. vz - St 120,-



2268



2268 3 Mark 1911. vz - St 120,-



2269



2269 J. 82, EPA 3/15  
3 Mark 1912. winz. Kr., f. St 150,-



2270



2270 3 Mark 1913. winz. Kr., f. St 150,-



2271



2271 Ein zweites Exemplar. winz. Kr., PP 300,-



2272



2272 3 Mark 1914. f. St 150,-



2273



2273 J. 83, EPA 5/27  
5 Mark 1904. kl. Kr., f. St 650,-



2274

J. 83, EPA 5/27

2274 5 Mark 1907. kl. Kr., f. St 600,-



2275

2275 5 Mark 1913.  
der seltenste Jahrgang! f. St 850,-



## MECKLENBURG - SCHWERIN

Friedrich Franz IV., 1897-1918



2276

2276 2 Mark 1901. J. 85, EPA 2/28  
vz - St / St 500,-



2277

2277 2 Mark 1904, zur Hochzeit mit Alex-  
andra. J. 86, EPA 2/29  
winz. Kr., f. St 50,-



2278 Ein zweites Exemplar. winz. Kr., f. St 50,-



2279

J. 87, EPA 5/28

2279 5 Mark 1904, zur Hochzeit mit Alex-  
andra. winz. Kr., f. St 150,-



2280

J. 88, EPA 3/16

2280 3 Mark 1915, zur Jahrhundertfeier des  
Herzogtums. kl. Kr., f. St 150,-



2281

J. 89, EPA 5/29

2281 5 Mark 1915, zur Jahrhundertfeier des  
Herzogtums. vz - St 450,-



2282

2282 Ein zweites Exemplar. kl. Kr., f. St 600,-



## MECKLENBURG - STRELITZ

Adolf Friedrich V., 1904-1914



2283



J. 91, EPA 2/31

2283 2 Mark 1905. schöne Patina, PP 900,-



2284



J. 92, EPA 3/17

2284 3 Mark 1913. winz. Kr., f. St 1200,-

## OLDENBURG

Nicolaus Friedrich Peter, 1853-1900



2285



J. 93, EPA 2/32

2285 2 Mark 1891. Rdf., geputzt, vz 150,-



2286



2286 Ein zweites Exemplar.  
min. fleckig, vz - St / f. St 450,-



2287



J. 93, EPA 2/32

2287 Ein drittes Exemplar.  
schöne Patina, winz. Kr., f. St 600,-



2288



2288 Ein viertes Exemplar.  
schöne Patina, winz. Kr., f. St 600,-

Friedrich August, 1900-1918



2289



J. 94, EPA 2/33

2289 2 Mark 1900. kl. Kr., vz / f. St 400,-



2290



2290 Ein zweites Exemplar. winz. Kr., f. St 500,-



2291



2291 2 Mark 1901. f. ss 150,-



2292



**J. 94, EPA 2/33**

2292 Ein zweites Exemplar. winz. Kr., St 600,-



2296



**J. 96 A, EPA 2/34**

2296 2 Mark 1877 A. f. St 450,-



2293



**J. 95, EPA 5/30**

2293 5 Mark 1901. winz. Kr., PP 2000,-



2297



2297 2 Mark 1879 A.

**der seltenste Jahrgang !**  
winz. Kr., St

2500,-



2294



2294 Ein zweites Exemplar.  
auf der Rs. winz. Haarlinien, PP 2750,-



2298



2298 2 Mark 1880 A.

f. St 500,-



2299



2299 2 Mark 1883 A. **seltener Jahrgang !**  
kl. Kr., min. berieben, vz - St 200,-

**PREUSSEN**

**Wilhelm I., 1861-1888**



2295



**J. 96 A, EPA 2/34**

2295 2 Mark 1876 A. schöne Patina, f. St 400,-



2300



2300 Ein zweites Exemplar.  
schöne Patina, winz. Kr., St 500,-



2301



**J. 96 A, EPA 2/34**

2301 2 Mark 1884 A. **seltener Jahrgang!** winz. Kr., f. St 550,-



2302



**J. 96 B, EPA 2/35**

2302 2 Mark 1876 B. schöne Patina, f. St 500,-



2303



2303 2 Mark 1877 B. schöne Patina, f. St 500,-



2304



**J. 96 C, EPA 2/36**

2304 2 Mark 1876 C. schöne Patina, f. St 500,-



2305



2305 2 Mark 1877 C. f. St 450,-



2306



**J. 97 A, EPA 5/31**

2306 5 Mark 1874 A. winz. Kr., f. St 650,-



2307



2307 Ein zweites Exemplar. schöne Patina, winz. Kr., f. St 700,-



2308



2308 5 Mark 1876 A. schöne Patina, winz. Kr., f. St 500,-



2309



**J. 97 B, EPA 5/32**

2309 5 Mark 1875 B. winz. Kr., f. St 500,-





2310

J. 97 A, EPA 5/31

2310 Ein zweites Exemplar.  
schöne Patina, winz. Kr., f. St 500,-



2311

2311 5 Mark 1876 B. kl. Rdf. u. Kr., vz 100,-



2312

2312 Ein zweites Exemplar.  
schöne Patina, winz. Kr., f. St 500,-



2313

J. 97 C, EPA 5/33

2313 5 Mark 1876 C.  
**in dieser Erhaltung sehr selten !**  
schöne Patina, winz. Kr., f. St 900,-

Friedrich III., 1888

J. 98, EPA 2/37



2314

2314 2 Mark 1888. f. St 50,-

J. 98, 99, EPA 2/37, 5/34

2315 Lot von 2 Stück: 2, 5 Mark 1888.  
vz, vz - St 150,-



2316

J. 99, EPA 5/34

2316 5 Mark 1888. winz. Kr., f. St 125,-

Wilhelm II., 1888-1918



2317

J. 100, EPA 2/38

2317 2 Mark 1888. ss - vz 250,-



2318

2318 Ein zweites Exemplar.  
kl. Kr., vz / vz - St 300,-



2319



J. 100, EPA 2/38

2319 Ein drittes Exemplar.  
schöne Patina, winz. Kr., f. St 400,-



2320



J. 101, EPA 5/35

2320 5 Mark 1888. f. vz 350,-



2321



2321 Ein zweites Exemplar.  
schöne Patina, winz. Kr., f. St 800,-



2322



2322 Ein drittes Exemplar.  
**in dieser Erhaltung sehr selten !**  
PP 2250,-



2323



J. 102, EPA 2/39

2323 2 Mark 1891. vz+ 75,-



2324



2324 2 Mark 1892.  
**der seltenste Jahrgang !** vz - St 400,-



2325



2325 2 Mark 1893. f. St 200,-



2326



2326 2 Mark 1896. schöne Patina, vz - St 80,-



2327



2327 2 Mark 1898. f. St 125,-



2328



2328 2 Mark 1899. kl. Kr., f. St 100,-



2329



J. 102, EPA 2/39  
2329 2 Mark 1900. f. St 100,-



2330



2330 2 Mark 1901.  
**sehr seltener Jahrgang!** f. St 400,-



2331



2331 2 Mark 1902.  
schöne Patina, winz. Kr., f. St 90,-



2332



2332 2 Mark 1903. winz. Kr., f. St 75,-



2333



2333 2 Mark 1904. winz. Kr., f. St 60,-



2334



J. 102, EPA 2/39  
2334 2 Mark 1905. schöne Patina, f. St 75,-



2335



2335 2 Mark 1906. winz. Kr., f. St 60,-



2336



2336 2 Mark 1907. vz - St 40,-



2337



2337 2 Mark 1908. winz. Kr., f. St 60,-



2338



2338 2 Mark 1911. winz. Kr., f. St 75,-



2339

**J. 102, EPA 2/39**

2339 2 Mark 1912. winz. Kr., St 100,-



2346

**J. 104, EPA 5/36**

2346 5 Mark 1891.  
**Prachtexemplar!** winz. Kr., St 600,-



2340

**J. 103, EPA 3/18**

2340 3 Mark 1908.  
schöne Patina, winz. Kr., St 50,-

2341 Lot von 5 Stück: 3 Mark 1908 - 1912.  
vz u. besser 100,-



2347

2347 5 Mark 1892. kl. Kr., f. St 500,-



2342

2342 3 Mark 1909.  
schöne Patina, winz. Kr., f. St 40,-

2343 3 Mark 1910.  
schöne Patina, winz. Kr., f. St 40,-

2344 3 Mark 1911. winz. Kr., f. St 40,-



2348

2348 5 Mark 1893. winz. Kr., St 600,-



2345

2345 3 Mark 1912.  
**Prachtexemplar!** winz. Kr., St 50,-



2349

2349 5 Mark 1894. kl. Kr., f. St 500,-



2350



J. 104, EPA 5/36

2350 5 Mark 1895. kl. Kr., f. St 400,-



2353



J. 104, EPA 5/36

2353 5 Mark 1899. schöne Patina, f. St 450,-



2354



2354 5 Mark 1900. winz. Kr., f. St 350,-



1,5:1

2351



2351 5 Mark 1896.  
**in dieser Erhaltung von großer Seltenheit!** PP 5500,-



2355



2355 5 Mark 1901.  
schöne Patina, kl. Kr., f. St 300,-



2352



2352 5 Mark 1898. winz. Kr., f. St 400,-



2356



2356 5 Mark 1902. winz. Kr., f. St 250,-



2357



J. 104, EPA 5/36

2357 5 Mark 1903. winz. Kr., f. St 250,-



2358



2358 5 Mark 1904. winz. Kr., f. St 250,-



2359



2359 5 Mark 1906. **seltener Jahrgang!** winz. Kr., St 600,-



2360



2360 5 Mark 1907. schöne Patina, kl. Kr., f. St 150,-



2361



J. 104, EPA 5/36

2361 5 Mark 1908. **Prachtexemplar!** winz. Kr., St 200,-

J. 105, EPA 2/40

2362 2 Mark 1901, 200 Jahre Königreich. f. St 15,-

J. 105, 106, EPA 2/40, 5/37

2363 Lot von 2 Stück: 2, 5 Mark 1901, 200 Jahre Königreich. kl. Kr., f. St 70,-



2364



J. 106, EPA 5/37

2364 5 Mark 1901, 200 Jahre Königreich. schöne Patina, winz. Kr., St 75,-



2365



2365 Ein zweites Exemplar. PP 450,-



2366



2366 Ein drittes Exemplar. schöne Patina, PP 450,-



2367

**J. 107, EPA 3/19**

2367 3 Mark 1910, Universität Berlin.  
winz. Kr., St 60,-

**J. 107, 108, EPA 3/19, 3/20**

2368 Lot von 2 Stück: 3 Mark 1910, Uni-  
versität Berlin, 3 Mark 1911, Universi-  
tät Breslau. kl. Kr., f. St 90,-

**J. 108, EPA 3/20**

2369 3 Mark 1911, Universität Breslau.  
schöne Patina, f. St 40,-



2370

2370 Ein zweites Exemplar.  
PCGS PR 63 CAM, PP 200,-

**J. 109, EPA 2/41**

2371 2 Mark 1913, Jahrhundertfeier der  
Befreiungskriege gegen Napoleon I.  
schöne Patina, f. St 15,-

**J. 109-112, EPA 2/41, 3/21, 2/42, 3/22**

2372 Lot von 4 Stück: 2, 3 Mark 1913,  
Jahrhundertfeier der Befreiungskriege  
gegen Napoleon I., 2, 3 Mark 1913,  
zum 25-jährigen Regierungsjubiläum.  
kl. Kr., f. St 60,-

**J. 110, EPA 3/21**

2373 3 Mark 1913, Jahrhundertfeier der  
Befreiungskriege gegen Napoleon I.  
schöne Patina, winz. Kr., St 20,-

**J. 111, EPA 2/42**

2374 2 Mark 1913, zum 25-jährigen Regie-  
rungsjubiläum. schöne Patina, f. St 15,-



2375

**J. 111, EPA 2/42**

2375 Ein zweites Exemplar.  
**Prachtexemplar! PP 90,-**

**J. 112, EPA 3/22**

2376 3 Mark 1913, zum 25-jährigen Regie-  
rungsjubiläum.  
schöne Patina, winz. Kr., St 20,-



2377

2377 Ein zweites Exemplar. winz. Kr., PP 60,-

**J. 113, EPA 3/23**

2378 3 Mark 1914.  
schöne Patina, winz. Kr., St 25,-

**J. 113, 114, EPA 3/23, 5/38**

2379 Lot von 2 Stück: 3, 5 Mark 1914. vz 40,-



2380

**J. 114, EPA 5/38**

2380 5 Mark 1913. kl. Kr., f. St 40,-

2381 5 Mark 1914.  
schöne Patina, kl. Kr., f. St 40,-



2382

**J. 115, EPA 3/24**

2382 3 Mark 1915, Mansfeld, 100 Jahre mit  
Preussen vereinigt. winz. Kr., St 500,-





2383



2383 J. 115, EPA 3/24  
Ein zweites Exemplar. St 550,-

**REUSS  
- Ältere Linie**

**Heinrich XXII., 1859-1902**



2384



2384 J. 116, EPA 2/43  
2 Mark 1877. winz. Kr., f. St / St 2200,-



2385



2385 J. 117, EPA 2/44  
2 Mark 1892. ss - vz 300,-



2386



2386 Ein zweites Exemplar.  
winz. Haarlinien u. Kr., f. St 800,-



2387



2387 J. 118, EPA 2/45  
2 Mark 1899. kl. Kr., f. St 450,-



2388



2388 J. 118, EPA 2/45  
2 Mark 1901. vz 300,-

**Heinrich XXIV., 1902-1918**



2389



2389 J. 119, EPA 3/25  
3 Mark 1909. vz - St / f. St 350,-



2390



2390 Ein zweites Exemplar.  
schöne Patina, f. St 400,-

**REUSS  
- Jüngere Linie**

**Heinrich XIV., 1867-1913**



2391



2391 J. 120, EPA 2/46  
2 Mark 1884. ss 150,-



**SACHSEN**

**Albert, 1873-1902**



2392



**J. 121, EPA 2/47**  
2392 2 Mark 1876 . winz. Kr., St 1 000,-



2393



2393 2 Mark 1888. vz - St 600,-



2394



2394 Ein zweites Exemplar.  
schöne Patina, winz. Kr., f St 800,-



2395



**J. 122, EPA 5/39**  
2395 5 Mark 1875 .  
**Prachtexemplar !** winz. Kr., St 1 750,-



2396



2396 5 Mark 1876. vz / vz - St 500,-



2397



**J. 122, EPA 5/39**  
2397 5 Mark 1889.  
**der seltenste Jahrgang in  
feiner Qualität !** winz. Kr., f. St 3 000,-



2398



2398 Ein zweites Exemplar. winz. Kr., St 3 750,-



2399



**J. 123a, EPA 5/41**  
2399 Kupfermedaille 1889, in 5 Mark-  
Größe, zur 800-Jahrfeier des Hauses  
Wettin.  
schöne Kupferpatina, kl. Kr., vz 400,-



2400



2400 Ein zweites Exemplar.  
schöne Kupferpatina, EA 500,-



2401



**J. 124, EPA 2/48**  
2401 2 Mark 1891. winz. Kr., f. St 300,-



2402



2402 2 Mark 1893. schöne Patina, f. St 300,-



2403



2403 2 Mark 1895. schöne Patina, f. St 300,-



2404



2404 2 Mark 1896. f. St 300,-



2405



2405 2 Mark 1898. kl. Kr., vz / vz - St 125,-



2406



2406 2 Mark 1899. vz+ 100,-



2407



**J. 124, EPA 2/48**  
2407 Ein zweites Exemplar. schöne Patina, f. St 300,-



2408



2408 2 Mark 1900. winz. Kr., f. St 250,-



2409



2409 2 Mark 1901. kl. Kr., vz - St 125,-



2410



2410 2 Mark 1902. f. St 200,-



2411



2411 Ein zweites Exemplar. f. St 200,-



2412



**J. 125, EPA 5/42**

2412 5 Mark 1891.  
schöne Patina, kl. Kr., f. St 1000,-



2413



2413 5 Mark 1895. Patina, kl. Kr., f. St 500,-



2414



2414 5 Mark 1898.  
schöne Patina, winz. Kr., f. St 750,-



2415



2415 5 Mark 1899.  
schöne Patina, kl. Kr., f. St 750,-



2416



**J. 125, EPA 5/42**

2416 5 Mark 1900. vz - St / f. St 350,-



2417



2417 5 Mark 1901. f. St 750,-



2418



2418 5 Mark 1902.  
**Prachtexemplar!** schöne Patina, St 850,-



2419



**J. 126, EPA 2/49**

2419 2 Mark 1892, zum Münzbesuch des Königs.  
winz. Kr., PP 1750,-



2420



**J. 127, EPA 2/50**

2420 2 Mark 1902, auf seinen Tod. St 60,-



2421



**J. 128, EPA 5/43**

2421 5 Mark 1902, auf seinen Tod.  
schöne Patina, kl. Kr., f. St 125,-



2426



**J. 130, EPA 5/44**

2426 Ein zweites Exemplar.  
schöne Patina, winz. Kr., EA 500,-



2422



2422 Ein zweites Exemplar. winz. Kr., St 140,-

**Georg, 1902-1904**



2423



**J. 129, EPA 2/51**

2423 2 Mark 1903. winz. Kr., EA 250,-



2424



2424 2 Mark 1904.  
schöne Patina, winz. Kr., St 225,-



2427



2427 5 Mark 1904.  
min. berieben, kl. Kr., vz - St 150,-



2428



2428 Ein zweites Exemplar. kl. Kr., f. St 350,-



2425



**J. 130, EPA 5/44**

2425 5 Mark 1903. kl. Kr., f. St 400,-



2429



**J. 132, EPA 2/53**

2429 2 Mark 1904, auf seinen Tod.  
schöne Patina, f. St 50,-



2430



**J. 133, EPA 5/45**

2430 5 Mark 1904, auf seinen Tod.  
schöne Patina, f. St 200,-



2431



2431 Ein zweites Exemplar. f. St 200,-

**Friedrich August III., 1904-1918**



2432



**J. 134, EPA 2/54**

2432 2 Mark 1905.  
schöne Patina, winz. Kr., St 150,-



2433



2433 2 Mark 1906. winz. Kr., f. St 100,-



2434



2434 2 Mark 1907. winz. Kr., St 120,-



2435



**J. 134, EPA 2/54**

2435 2 Mark 1908.  
schöne Patina, winz. Kr., f. St 100,-



2436



2436 2 Mark 1911. winz. Kr., f. St 100,-



2437



2437 2 Mark 1912. vz - St 75,-



2438



2438 2 Mark 1914. f. St 100,-

**J. 134-136, EPA 2/54, 3/26, 5/46**

2439 Lot von 3 Stück: 2 Mark 1911, 3 Mark 1909, 5 Mark 1914. vz 100,-



2440



**J. 135, EPA 3/26**

2440 3 Mark 1908. kl. Kr., f. St 40,-  
2441 3 Mark 1909. winz. Kr., f. St 40,-



2442

**J. 135, EPA 3/26**

- 2442 Ein zweites Exemplar.  
winz. Haarlinien u. Kr., PP 100,-
- 2443 3 Mark 1910. winz. Haarlinien, f. St 30,-



2449

**J. 136, EPA 5/46**

- 2449 5 Mark 1914.  
schöne Patina, kl. Kr., f. St 125,-



2444

- 2444 3 Mark 1911.  
schöne Patina, winz. Kr., St 50,-
- 2445 3 Mark 1912. winz. Haarlinien, f. St 30,-
- 2446 3 Mark 1913. kl. Kr., f. St 40,-



2450

**J. 137, EPA 2/55**

- 2450 2 Mark 1905, zum Münzbesuch des Königs.  
winz. Kr., EA 1750,-



2451

**J. 138, EPA 2/56**

- 2451 2 Mark 1909, Universität Leipzig.  
schöne Patina, St 60,-



2447

**J. 136, EPA 5/46**

- 2447 5 Mark 1907. kl. Kr., f. St 150,-

**J. 138, 140, EPA 2/56, 3/27**

- 2452 Lot von 2 Stück: 2 Mark 1909, Universität Leipzig, 3 Mark 1913, Völkerschlachtdenkmal. f. St, vz 70,-



2448

- 2448 5 Mark 1908.  
schöne Patina, kl. Kr., f. St 125,-



2453

**J. 139, EPA 5/47**

- 2453 5 Mark 1909, Universität Leipzig.  
winz. Kr., St 130,-



2454



J. 139, EPA 5/47

2454 Ein zweites Exemplar. St 150,-

J. 140, EPA 3/27

2455 3 Mark 1913, Völkerschlachtdenkmal.  
schöne Patina, f. St 25,-



2456



2456 Ein zweites Exemplar. winz. Kr., EA 30,-

### SACHSEN - ALTENBURG

Ernst, 1853-1908



2457



J. 142, EPA 2/57

2457 2 Mark 1901. Kr., ss / vz 220,-



2458



2458 Ein zweites Exemplar. winz. Kr., f. St 400,-



2459



J. 143, EPA 5/48

2459 5 Mark 1901. winz. Kr., f. St 1 000,-



2460



J. 144, EPA 5/49

2460 5 Mark 1903, zum 50-jährigen Regierungsjubiläum.  
vz / vz - St 250,-



2461



2461 Ein zweites Exemplar. kl. Kr., f. St 300,-

### SACHSEN - COBURG - GOTHA

Alfred, 1893-1900



2462



J. 145, EPA 2/58

2462 2 Mark 1895. winz. Kr., f. St 1 000,-



2463



**J. 146, EPA 5/50**

2463 5 Mark 1895. kl. Kr., f. St / St 3000,-

**Carl Eduard, 1900-1918**



2464



**J. 147, EPA 2/59**

2464 2 Mark 1905. schöne Patina, f. St 750,-



2465



**J. 148, EPA 5/51**

2465 5 Mark 1907. kl. Kr., vz - St / f. St 1100,-

**SACHSEN - MEININGEN**

**Georg II., 1866-1914**



2466



**J. 149, EPA 2/60**

2466 2 Mark 1901. vz / vz+ 300,-

**J. 149, EPA 2/60**



2467



2467 Ein zweites Exemplar.  
PCGS MS 64, winz. Kr., St 900,-



2468



**J. 150, EPA 5/52**

2468 5 Mark 1901. kl. Kr., vz 300,-



2469



2469 Ein zweites Exemplar.  
schöne Patina, vz - St 500,-



2470



**J. 151a, EPA 2/61**

2470 2 Mark 1902, Kopf mit langem Bart.  
winz. Kr., f. St 1750,-





2471



**J. 151b, EPA 2/62**

2471 2 Mark 1913, Kopf mit kurzem Bart.  
**der seltenste Jahrgang !**  
kl. Kr., vz - St 500,-



2472



2472 Ein zweites Exemplar. winz. Kr., f. St 800,-



2473



**J. 152, EPA 3/29**

2473 3 Mark 1908.  
**Prachtexemplar !** f. St / St 250,-



2474



2474 3 Mark 1913. f. St / St 225,-



2475



2475 Ein zweites Exemplar. winz. Kr., f. St 225,-



2476



**J. 153a, EPA 5/53**

2476 5 Mark 1902, Kopf mit langem Bart.  
ss - vz 200,-



2477



2477 Ein zweites Exemplar.  
min. berieben, EA, winz. Kr., f. St 350,-



2478



**J. 153b, EPA 5/54**

2478 5 Mark 1902, Kopf mit kurzem Bart.  
kl. Kr., f. St 600,-



2479



2479 5 Mark 1908, Kopf mit kurzem Bart.  
**Prachtexemplar !** winz. Kr., EA 400,-



2480



**J. 154, EPA 2/63**

2480 2 Mark 1915, auf seinen Tod. vz - St 125,-



2481



2481 Ein zweites Exemplar. vz - St 125,-



2482



**J. 155, EPA 3/30**

2482 3 Mark 1915, auf seinen Tod. kl. Kr., f. St 125,-



2483



2483 Ein zweites Exemplar. winz. Kr., St 150,-

**SACHSEN - WEIMAR - EISENACH**

**Carl Alexander, 1853-1901**



2484



**J. 156, EPA 2/64**

2484 2 Mark 1892, zur Goldenen Hochzeit. f. St 400,-



2485



**J. 156, EPA 2/64**

2485 2 Mark 1898, zum 80. Geburtstag. kl. Kr., f. St 350,-

**Wilhelm Ernst, 1901-1918**



2486



**J. 157, EPA 2/65**

2486 2 Mark 1901. f. St 750,-



2487



**J. 158, EPA 2/66**

2487 2 Mark 1903, zur Hochzeit mit Caroline. schöne Patina, winz. Kr., f. St 70,-



2488



2488 Ein zweites Exemplar. winz. Haarlinien, PP 75,-



2489



**J. 159, EPA 5/55**

2489 5 Mark 1903, zur Hochzeit mit Caroline. kl. Kr., f. St 150,-



2490

**J. 159, EPA 5/55**

2490 Ein zweites Exemplar. kl. Kr., f. St 150,-



2494

**J. 161, EPA 5/56**

2494 Ein drittes Exemplar. St 150,-



2491

**J. 160, EPA 2/67**

2491 2 Mark 1908, Universität Jena. St 90,-



2495

**J. 162, EPA 3/31**

2495 3 Mark 1910, zur Hochzeit mit Feodora. winz. Kr., f. St 50,-



2496 Ein zweites Exemplar. winz. Kr., f. St 50,-



2492

**J. 161, EPA 5/56**

2492 5 Mark 1908, Universität Jena. winz. Kr., f. St 130,-



2497

2497 Ein drittes Exemplar. winz. Kr., PP 200,-



2498

2498 Ein viertes Exemplar. winz. Rdf., PP 200,-



2493

2493 Ein zweites Exemplar. winz. Rdf., f. St 130,-



2499

**J. 163, EPA 3/32**

2499 3 Mark 1915, zur Jahrhundertfeier des Großherzogtums winz. Kr., f. St 90,-





2500



**J. 163, EPA 3/32**  
2500 Ein zweites Exemplar.  
schöne Patina, f. St 100,-

### SCHAUMBURG - LIPPE

Georg, 1893-1911



2501



**J. 164, EPA 2/68**  
2501 2 Mark 1898. vz - St / St 600,-



2502



2502 2 Mark 1904. winz. Kr., f. St 700,-



2503



**J. 165, EPA 5/57**  
2503 5 Mark 1904. f. St 1500,-



2504



**J. 166, EPA 3/33**  
2504 3 Mark 1911, auf seinen Tod.  
kl. Kr., f. St 90,-



2505



**J. 166, EPA 3/33**  
2505 Ein zweites Exemplar.  
schöne Patina, kl. Kr., f. St 100,-

### SCHWARZBURG - RUDOLSTADT

Günther, 1890-1918



2506



**J. 167, EPA 2/69**  
2506 2 Mark 1898. kl. Kr., f. St 500,-

### SCHWARZBURG - SONDRERSHAUSEN

Karl Günther, 1880-1909



2507



**J. 168, EPA 2/70**  
2507 2 Mark 1896.  
schöne Patina, kl. Kr., vz - St / St 450,-



2508



**J. 169a, EPA 2/71**  
2508 2 Mark 1905, zum 25-jährigen Regierungsjubiläum, mit schmalem Randstab.  
f. St 80,-



2509



**J. 169b, EPA 2/72**

2509 2 Mark 1905, zum 25-jährigen Regierungsjubiläum, mit breitem Randstab.  
winz. Haarlinien u. Kr., PP- 80,-



2510



2510 Ein zweites Exemplar.  
schöne Patina, kl. Kr., f. St 100,-



2511



**J. 170, EPA 3/34**

2511 3 Mark 1909, auf seinen Tod. ss+ 60,-



2512



2512 Ein zweites Exemplar.  
schöne Patina, winz. Kr., f. St 100,-

**WALDECK - PYRMONT**

**Friedrich, 1893-1918**



2513



**J. 171, EPA 5/58**

2513 5 Mark 1903. dunkle Patina, kl. Kr., PP 2800,-

**WÜRTTEMBERG**

**Karl, 1864-1891**



2514



**J. 172, EPA 2/73**

2514 2 Mark 1876.  
schöne Patina, vz - St / f. St 700,-



2515



2515 Ein zweites Exemplar.  
schöne Patina, winz. Kr., f. St 750,-



2516



2516 2 Mark 1877. **Prachtexemplar!** St 1900,-



2517



2517 2 Mark 1888. kl. Kr., f. St 600,-



2518



2518 Ein zweites Exemplar.  
schöne Patina, f. St 750,-

J. 172, 173, EPA 2/73, 5/59

2519 Lot von 2 Stück: 2, 5 Mark 1888.  
s - ss, f. ss 70,-



2520

J. 173, EPA 5/59

2520 5 Mark 1874. kl. Kr., f. St 1000,-



2521

2521 5 Mark 1875. poliert, sonst f. St 400,-



2522

2522 5 Mark 1888. vz - St / St 1000,-



2523

2523 Ein zweites Exemplar.  
**Prachtexemplar!** St 2000,-

Wilhelm II., 1891-1918



2524

J. 174, EPA 2/74

2524 2 Mark 1892. f. St 200,-



2525

2525 2 Mark 1893. winz. Kr., f. St 175,-



2526

2526 2 Mark 1896. f. St 175,-



2527

2527 2 Mark 1899. vz - St 100,-



2528

2528 2 Mark 1900. f. St 150,-



2529



**J. 174, EPA 2/74**  
2529 2 Mark 1901. vz - St 60,-



2530



2530 2 Mark 1902. St 100,-



2531



2531 2 Mark 1903. EA, f. St 100,-



2532



2532 2 Mark 1904. winz. Kr., St 80,-



2533



2533 2 Mark 1905. schöne Patina, f. St 80,-



2534



2534 2 Mark 1906. schöne Patina, kl. Kr., f. St 80,-



2535



**J. 174, EPA 2/74**  
2535 2 Mark 1907. vz - St 50,-



2536



2536 2 Mark 1908. vz - St 50,-



2537



2537 2 Mark 1912. schöne Patina, f. St 90,-



2538



2538 2 Mark 1913. schöne Patina, kl. Kr., f. St 80,-



2539



2539 2 Mark 1914. schöne Patina, vz - St 50,-

**J. 174-176, 177a, EPA 2/74, 3/35, 5/60, 3/36**  
2540 Lot von 4 Stück: 2 Mark 1901, 3 Mark 1914, 5 Mark 1913, 3 Mark 1911, zur Silberhochzeit mit Charlotte. meist vz 80,-



2541



**J. 175, EPA 3/35**  
2541 3 Mark 1908. winz. Kr., f. St 50,-



2542



2542 3 Mark 1909. winz. Kr., f. St 50,-



2543



2543 Ein zweites Exemplar. winz. Kr., PP 100,-

2544 3 Mark 1910. kl. Kr., f. St 40,-



2545



2545 3 Mark 1911. winz. Kr., St 50,-



2546



2546 3 Mark 1912. winz. Kr., St 50,-

2547 3 Mark 1913. winz. Kr., f. St 40,-

2548 3 Mark 1914. schöne Patina, winz. Kr., f. St 40,-



2549



**J. 176, EPA 5/60**  
2549 5 Mark 1893.  
**in dieser Erhaltung sehr selten !**  
kl., Kr., f. St 900,-



2550



2550 5 Mark 1895.  
**Prachtexemplar !** winz. Kr., f. St 800,-



2551



2551 5 Mark 1900.  
schöne Patina, winz. Kr., St 700,-



2552



2552 Ein zweites Exemplar. **Prachtexemplar !**  
PCGS PR 66, schöne Patina, PP 2000,-





2553



**J. 176, EPA 5/60**  
2553 5 Mark 1901. kl. Kr., vz - St 150,-



2554



2554 5 Mark 1902. kl. Kr., f. St 250,-



2555



2555 5 Mark 1903. winz. Kr., f. St 200,-



2556



2556 5 Mark 1906.  
**in dieser Erhaltung sehr seltener Jahrgang!**  
winz. Kr., f. St 750,-



2557



2557 5 Mark 1907. schöne Patina, f. St 250,-



2558



**J. 176, EPA 5/60**  
2558 5 Mark 1908. kl. Kr., f. St 150,-



2559



2559 5 Mark 1913.  
schöne Patina, winz. Kr., f. St 150,-

**J. 177a, EPA 3/36**  
2560 3 Mark 1911, zur Silberhochzeit mit Charlotte. kl. Kr., f. St 25,-



2561



2561 Ein zweites Exemplar.  
schöne Patina, St / PP 125,-



2562



**J. 177b, EPA 3/37**  
2562 3 Mark 1911, zur Silberhochzeit mit Charlotte, mit hohem Querstrich im H. f. St 300,-

# Goldmünzen der Deutschen Länder und Hansestädte

## ANHALT

### Friedrich I., 1871-1904



2563 20 Mark 1875. winz. Kr., f. St 4500,-

### J. 179, EPA 20/1



2564 10 Mark 1896. winz. Rdf., ss / vz 1500,-

### J. 180, EPA 10/1



2565 10 Mark 1901. ss 1350,-



2566 20 Mark 1901. kl. Kr., ss / vz 2000,-

### J. 181, EPA 20/2



2567 Ein zweites Exemplar. f. vz 2200,-

## Friedrich II., 1904-1918



J. 182, EPA 20/3  
2568 20 Mark 1904. vz 1800,-



2569 Ein zweites Exemplar. winz. Rdf., vz+ 2000,-

## BADEN

### Friedrich I., 1852-1907



J. 185, EPA 5/77  
2570 5 Mark 1877. f. St 700,-



J. 186, EPA 10/3  
2571 10 Mark 1875. ss - vz 250,-



2572 Ein zweites Exemplar. kl. Rdf., kl. Kr., vz 275,-



2573

**J. 188, EPA 10/4**

2573 10 Mark 1890.  
**seltener Jahrgang!** winz. Kr., f. St 500,-



2574

**J. 190, EPA 10/5**

2574 10 Mark 1904. kl. Kr., vz 330,-



2575



2575 10 Mark 1906. winz. Rdf., ss / vz 260,-

**Friedrich II., 1907-1918**

2576

**J. 191, EPA 10/6**

2576 10 Mark 1909. vz 700,-



2577



2577 10 Mark 1910. f. vz 700,-



2578



2578 10 Mark 1912.  
**seltener Jahrgang!** winz. Kr., vz 750,-



2579

**J. 191, EPA 10/6**

2579 10 Mark 1913.  
**seltener Jahrgang!** winz. Rdf., vz 1 000,-



2580



2580 Ein zweites Exemplar. f. St 1 200,-

**BAYERN****Ludwig II., 1864-1886**

2581

**J. 193, EPA 10/7**

2581 10 Mark 1873. vz / vz - St 400,-



2582

**J. 194, EPA 20/8**

2582 20 Mark 1872. vz - St 550,-

**Otto II., 1886-1913**

2583

**J. 198, EPA 10/9**

2583 10 Mark 1888. winz. Kr., vz 500,-



2584



2584 Ein zweites Exemplar. vz+ 600,-



2585



**J. 199, EPA 10/10**

2585 10 Mark 1898. vz 250,-



2586



**J. 200, EPA 20/10**

2586 20 Mark 1900. vz - St 500,-



2587



**J. 201, EPA 10/11**

2587 10 Mark 1902. ss / vz 275,-



2588



2588 10 Mark 1909. vz - St 275,-



2589



2589 10 Mark 1912. vz - St 275,-

**BRAUNSCHWEIG**

**Wilhelm, 1830-1884**



2590



**J. 203, EPA 20/12**

2590 20 Mark 1875. vz - St 2000,-

**BREMEN**



2591



**J. 204, EPA 10/12**

2591 10 Mark 1907. winz. Rdf., vz 2000,-



2592



2592 Ein zweites Exemplar. St 2200,-

**HAMBURG**



2593



**J. 207, EPA 10/14**

2593 10 Mark 1874. f. vz 2200,-



2594



**J. 211, EPA 10/16**

2594 10 Mark 1905. vz 250,-



2595



2595 10 Mark 1912. seltener Jahrgang ! f. vz 275,-

**HESSEN**

**Ludwig III., 1848-1877**



2596



**J. 214, EPA 20/16**

2596 20 Mark 1873. ss 450,-



2597



**J. 215, EPA 5/80**

2597 5 Mark 1877. vz - St 1800,-



2598



**J. 217, EPA 20/17**

2598 20 Mark 1874. kl. Kr., ss 650,-



2599



2599 Ein zweites Exemplar. ss+ 800,-

**Ludwig IV., 1877-1892**



2600



**J. 219 H, EPA 10/19**

2600 10 Mark 1879 H. ss 500,-



2601



2601 10 Mark 1880 H. ss - vz 500,-



2602



2602 Ein zweites Exemplar. ss / f. vz 500,-



1,5:1



2603



1,5:1

2603 Ein drittes Exemplar.  
**in dieser Erhaltung sehr selten !**  
winz. Kr., f. St 1750,-



2604



**J. 220, EPA 10/20**

2604 10 Mark 1890. ss 1750,-



2605



2605 Ein zweites Exemplar. ss 1750,-

**Ernst Ludwig, 1892-1918**



2606



**J. 224, EPA 10/22**

2606 10 Mark 1896.  
**der seltenste Jahrgang !**  
kl. Rdf., ss / vz 750,-



2607



2607 10 Mark 1898. ss 650,-

**LÜBECK**



2608

**J. 228, EPA 10/24**

2608 10 Mark 1905. f. St 2500,-

**MECKLENBURG - SCHWERIN**

**Friedrich Franz III., 1883-1897**



2609

**J. 232, EPA 10/27**

2609 10 Mark 1890. winz. Rdf., ss / vz 850,-

**Friedrich Franz IV., 1897-1918**

**J. 233, EPA 10/28**



2610

1,5:1

1,5:1

2610 10 Mark 1901. **RR!**  
winz. Rdf., ss - vz 4000,-

**PREUSSEN**

**Wilhelm I., 1861-1888**



2611

**J. 246 A, EPA 20/30**

2611 20 Mark 1887 A. vz - St 400,-



2612

**J. 246 A, EPA 20/30**

2612 20 Mark 1888 A. vz / vz - St 600,-



2613

**J. 246 C, EPA 20/32**

2613 20 Mark 1878 C.  
**seltener Jahrgang!** vz 700,-

**Friedrich III., 1888**



2614

**J. 247, EPA 10/39**

2614 10 Mark 1888. f. St 280,-



2615

**J. 248, EPA 20/33**

2615 20 Mark 1888. winz. Kr., f. St 500,-

**Wilhelm II., 1888-1918**



2616

**J. 250, EPA 20/34**

2616 20 Mark 1889. vz - St 425,-



2617

2617 Ein zweites Exemplar. vz - St 425,-



2618



**J. 251, EPA 10/41**

2618 10 Mark 1896. vz / f. St 300,-



2619



2619 10 Mark 1898. vz - St 300,-



2620



2620 Ein zweites Exemplar. vz - St 300,-



2621



2621 Ein drittes Exemplar. kl. Kr., f. St 300,-



2622



**J. 252, EPA 20/35**

2622 20 Mark 1896. vz - St 425,-



2623



**J. 252 J, EPA 20/36**

2623 20 Mark 1906 J. R! ss 500,-



2624



2624 Ein zweites Exemplar. vz+ 700,-



2625



1,5:1



1,5:1

**J. 253, EPA 20/37**

2625 20 Mark 1915.  
der seltene Jahrgang ! vz - St 4 500,-

**REUSS**

**- Jüngere Linie**

**Heinrich XIV., 1867-1913**



2626



1,5:1



1,5:1

**J. 256, EPA 20/39**

2626 20 Mark 1881.  
in dieser Erhaltung sehr selten !  
vz / vz - St 9 500,-

**SACHSEN**

**Johann, 1854-1873**



2627



**J. 259, EPA 20/41**

2627 20 Mark 1873. vz+ 500,-



2628



2628 Ein zweites Exemplar. vz+ 500,-

**Georg, 1902-1904**



2629



2629 10 Mark 1903. ss / vz 400,-

**J. 265, EPA 10/46**



2630



2630 20 Mark 1903. f. vz 450,-

**J. 266, EPA 20/44**

**Friedrich August III., 1904-1918**



2631



2631 10 Mark 1906. vz 400,-

**J. 267, EPA 10/47**



2632



2632 10 Mark 1909. vz 400,-



2633



2633 10 Mark 1910. ss / vz 400,-



2634



2634 10 Mark 1912. f. St 650,-

**J. 267, EPA 10/47**

**SACHSEN - COBURG - GOTHA**

**Carl Eduard, 1900-1918**



2635



1,5:1



2635

2635 20 Mark 1905. kl. Kr., vz / f. St 3 500,-

**J. 274, EPA 20/50**

**SACHSEN - MEININGEN**

**Georg, 1866-1914**



1,5:1



2636



1,5:1

2636 10 Mark 1890. vz - St 6 000,-

**J. 278, EPA 10/49**



1,5:1



2637



1,5:1

2637 Ein zweites Exemplar. Prachtexemplar! winz. Kr., EA 7 000,-





1,5:1

2638

1,5:1

**J. 280, EPA 10/50**

2638 10 Mark 1914. **Prachtexemplar, RR!**  
**nur 1002 Expl. geprägt!** f. St 8000,-



1,5:1

2639

1,5:1

**J. 281, EPA 20/55**

2639 20 Mark 1914.  
**RR! nur 1001 Expl. geprägt!**  
 kl. Kr., vz / St 10500,-

**SACHSEN - WEIMAR - EISENACH**

**Carl Alexander, 1853-1901**



2640

1,5:1

2640

**J. 282, EPA 20/56**

2640 20 Mark 1896. vz / vz - St 3000,-

**Georg, 1893-1911**



2641

**J. 285, EPA 20/59**

2641 20 Mark 1898. ss / vz 4200,-



1,5:1

2642

1,5:1

2642 Ein zweites Exemplar.  
**Prachtexemplar!** f. St 6500,-



1,5:1

2643

1,5:1

2643 Ein drittes Exemplar. PP 6500,-

## WÜRTTEMBERG

Karl, 1864-1891



2644

**J. 289, EPA 10/52**

2644 10 Mark 1873. vz / St 400,-



2645

**J. 291, EPA 5/86**

2645 5 Mark 1877. vz 375,-



2646

2646 Ein zweites Exemplar. vz / St 400,-



2647

**J. 292, EPA 10/53**

2647 10 Mark 1881. **der seltenste Jahrgang!** ss - vz 300,-



2648

**J. 294, EPA 10/54**

2648 10 Mark 1891. **der seltenste Jahrgang!** ss / vz 475,-

**Wilhelm II., 1891-1918**



2649

**J. 295, EPA 10/55**

2649 10 Mark 1913. **seltener Jahrgang!** winz. Kr., f. St 500,-

## Ersatzmünzen des 1. Weltkrieges

**J. 297, EPA 19**

2650 Lot von 6 Stück: 5 Pfennig 1915 D, E (2x), 1917 A, 1921 A, G. vz u. besser 20,-

**J. 298, 299, EPA 29, 31**

2651 Lot von 6 Stück: 10 Pfennig 1916 F, 1917 G, 10 Pfennig 1919 o. Mzz. - 1922 o. Mzz. vz u. besser 10,-

**J. 298 Z, EPA 30**



2652

2652 10 Pfennig 1917 o. Mzz. **R!** kl. Fleck, vz 100,-

**J. 300, EPA 3**

2653 Lot von 6 Stück: 1 Pfennig 1917 A - F, J, 1918 D. f. St 30,-

# Weimarer Republik

## ERSATZ - UND INFLATIONSMÜNZEN 1919 - 1923

### J. 301, EPA 48

2654 Lot von 17 Stück: 50 Pfennig 1919 D, 1920 A, D, F - J, 1921 A - J, 1922 A, D, E, G, J. meist f. St 20,-

### J. 302-305, EPA 3/39, 3/40, N 15, N 16

2655 Lot von 14 Stück: 3 Mark 1922 A, 3 Mark 1922 A, G, J, 200 Mark 1923 A - J, 500 Mark 1923 A, D, F, G meist f. St 10,-

### J. 303, EPA 3/40



2656

2656 3 Mark 1923 E. winz. Kr., PP 40,-

### J. 305, EPA N 16

2657 500 Mark 1923 D. winz. Kr., PP 30,-

## KURS - UND GEDENKMÜNZEN

### J. 306-309, EPA 4, 13, 21, 32

2658 Lot von 20 Stück: 1 Rentenpfennig 1923 A, D, E, 1924 A, E, 2 Rentenpfennig 1923 A, G, 1924 A, F, G, 5 Rentenpfennig 1923 A, 1924 A, D, G, 10 Rentenpfennig 1923 A, D, G, 1924 A, D, E. vz u. besser 30,-

### J. 307, EPA 13



2659

2659 2 Rentenpfennig 1924 E. winz. Kr., PP 50,-

### J. 309, EPA 32



2660

2660 10 Rentenpfennig 1923 F. R! f. St 120,-

### J. 309, EPA 32



2661

2661 10 Rentenpfennig 1924 A. schöne Patina, PP 70,-

### J. 310, EPA 49

2662 50 Rentenpfennig 1923 A. vz - St 20,-



2663

2663 50 Rentenpfennig 1923 D kl. Randverprägung, f. St 60,-



2664

2664 50 Rentenpfennig 1923 F. schöne Patina, f. St 125,-



2665

2665 50 Rentenpfennig 1923 G f. St 80,-

2666 Lot von 2 Stück: 50 Rentenpfennig 1924 A. vz - St, f. St 30,-

2667 Lot von 2 Stück: 50 Rentenpfennig 1924 D, E. vz - St 30,-

2668 50 Rentenpfennig 1924 G. St 30,-

2669 Lot von 2 Stück: 50 Rentenpfennig 1924 G, J. vz - St 40,-

**J. 311, EPA 7**

2670 Lot von 2 Stück: 1 Mark 1924 A, D. 25,-  
vz, vz - St



2671



2671 1 Mark 1924 E. R! PP 125,-

2672 1 Mark 1924 F. f. St 25,-

2673 Lot von 2 Stück: 1 Mark 1924 G, J. 50,-  
vz - St



2674



2674 1 Mark 1925 A. f. St 80,-



2675



2675 1 Mark 1925 D. f. St 50,-

**J. 312, EPA 3/41**



2676



2676 3 Mark 1924 A. vz - St 50,-



2677



2677 3 Mark 1924 D. winz. Kr., f. St 100,-

**J. 312, EPA 3/41**



2678



2678 3 Mark 1924 E. f. St 100,-



2679



2679 3 Mark 1924 F. Prachtexemplar! winz. Kr., St 90,-



2680



2680 3 Mark 1924 G. vz - St / St 75,-



2681



2681 3 Mark 1924 J. winz. Kr., f. St 90,-



2682



2682 3 Mark 1925 D. R! vz - St 200,-

**J. 313, EPA 5**

2683 Lot von 19 Stück: 1 Reichspfennig 25,-  
1924 D, 1925 A, 1927 E, 1928 A, 1929 A, 1930 A, E, 1931 A, D, G, 1932 A, 1933 A, 1934 A, D, 1935 A, D, 1936 A, D, F. meist prfr

**J. 314, EPA 14**

2684 Lot von 7 Stück: 2 Reichspfennig 1924 A, 1925 A, F, 1936 A - J. f. St, St 50,-



2685

2685 2 Reichspfennig 1924 E. schöne Kupferpatina, PP 75,-

**J. 315, EPA 16**

2686 Lot von 5 Stück: 4 Reichspfennig 1932 A, D, E, G, J. vz - St 100,-



2687

2687 4 Reichspfennig 1932 F. winz. Kr., PP 75,-

**J. 316, EPA 22**

2688 Lot von 17 Stück: 5 Reichspfennig 1924 J (2x), 1925 A, D, G, J, 1926 A, 1930 A, 1935 A - F, 1936.A - G. meist vz - St, f. St 75,-



2689

2689 5 Reichspfennig 1926 F. R! f. St 50,-

**J. 317, EPA 33**

2690 Lot von 7 Stück: 10 Reichspfennig 1924 A, E, 1925 A - G. vz u. besser 40,-

2691 Lot von 5 Stück: 10 Reichspfennig 1928 A, 1929 A, E, F, J. vz - St 50,-

2692 Lot von 3 Stück: 10 Reichspfennig 1930 A, E, F. f. St 50,-

2693 Lot von 3 Stück: 10 Reichspfennig 1932 A, D, E. vz - St 40,-



2694

2694 10 Reichspfennig 1932 G. RR! mit Expertise Arne Kirsch, ss 700,-

**J. 317, EPA 33**

2695 Lot von 2 Stück: 10 Reichspfennig 1933 A, J. R! vz - St 90,-

2696 Lot von 7 Stück: 10 Reichspfennig 1934 D, 1935 A - J. vz - St u. besser 50,-

2697 Lot von 6 Stück: 10 Reichspfennig 1936 A - J. meist f. St 60,-

**J. 318, EPA 50**



1,5:1

2698

2698 50 Reichspfennig 1924 A. Kabinettstück! EA 2200,-

**J. 319, EPA 58**

2699 Lot von 2 Stück: 1 RM 1925 A, D. f. St 40,-



2700

2700 1 RM 1925 E. f. St 50,-



2701

2701 1 RM 1925 F. St 50,-



2702

2702 1 RM 1925 G. f. St 50,-

2703 1 RM 1925 J. f. St 40,-

2704 Lot von 2 Stück: 1 RM 1926 A, D. kl. Kr., f. St 50,-

2705 1 RM 1926 E. schöne Patina, vz - St 50,-

**J. 319, EPA 58**



2706



2706 1 RM 1926 F. f. St 60,-  
 2707 1 RM 1926 G. vz - St 50,-



2708



2708 1 RM 1926 J. **R! Prachtexemplar** St 200,-



2709



2709 1 RM 1927 A. **RR!**  
 schöne Patina, f. St 650,-



2710



2710 1 RM 1927 F. St 150,-



2711



2711 1 RM 1927 J. f. St 100,-

**J. 320, EPA 2/75**

2712 Lot von 2 Stück: 2 RM 1925 A, D. f. St 50,-

2713 2 RM 1925 E. f. St 50,-



2714



2714 2 RM 1925 F. **Prachtexemplar!** St 75,-

2715 Lot von 2 Stück: 2 RM 1925 G, J. berieben, vz, Kr. St 60,-

**J. 320, EPA 2/75**

2716 Lot von 2 Stück: 2 RM 1926 A, D. f. St 60,-

2717 Lot von 2 Stück: 2 RM 1926 E, F. vz, f. St 60,-



2718



2718 2 RM 1926 G. vz - St 50,-

2719 2 RM 1926 J. winz. Kr., f. St 50,-



2720



2720 2 RM 1927 A. winz. Kr., f. St 50,-



1,5:1



2721



2721 2 RM 1927 D. **in dieser Erhaltung äußerst selten!**  
 winz. Kr., f. St 3 000,-



2722



2722 2 RM 1927 F. **RR!** winz. Kr., f. St 350,-

**J. 320, EPA 2/75**



2723



2723 2 RM 1931 D. winz. Kr., f. St 100,-



2724



2724 2 RM 1931 E. schöne Patina, winz. Rdf., f. St 100,-



2725



2725 2 RM 1931 F. f. St 100,-



2726



2726 2 RM 1931 J. vz - St 150,-

**J. 321, EPA 3/42**

2727 3 RM 1925 A, Rheinlande. f. St 30,-

2728 3 RM 1925 D, Rheinlande. f. St 35,-

2729 3 RM 1925 E, Rheinlande. winz. Kr., f. St 35,-

2730 3 RM 1925 F, Rheinlande. winz. Kr., vz - St 35,-



2731



2731 Ein zweites Exemplar. schöne Patina, winz. Kr., St 40,-

**J. 321, EPA 3/42**

2732 3 RM 1925 G, Rheinlande. kl. Kr., f. St 35,-

2733 3 RM 1925 J, Rheinlande. kl. Kr., vz - St 35,-

**J. 322, EPA 5/61**



2734



2734 5 RM 1925 A, Rheinlande. schöne Patina, kl. Kr., f. St 75,-



2735



2735 5 RM 1925 D, Rheinlande. winz. Kr., f. St 75,-



2736



2736 5 RM 1925 E, Rheinlande. vz - St 80,-



2737



2737 5 RM 1925 F, Rheinlande. f. St 90,-

**J. 322, EPA 5/61**



2738



2738 5 RM 1925 G, Rheinlande. vz - St 100,-



2739



2739 5 RM 1925 J, Rheinlande. R!  
kl. Kr., vz - St 200,-

**J. 323, EPA 3/43**



2740



2740 3 RM 1926 A, Lübeck. winz. Kr., f. St 100,-



2741



2741 Ein zweites Exemplar. winz. Kr., PP 250,-

**J. 324, EPA 51**

2742 Lot von 5 Stück: 50 Reichspfennig  
1927 A, - G. vz u. besser 50,-

2743 Lot von 5 Stück: 50 Reichspfennig  
1928 F, G, 1929 A, 1930 J (R!), 1931 F.  
1930 J ss, sonst vz 40,-

2744 Lot von 2 Stück: 50 Reichspfennig  
1935 E, F. vz, vz - St 40,-

**J. 324, EPA 51**

2745 Lot von 3 Stück: 50 Reichspfennig  
1936 A, E, G. vz - St 50,-

2746 Lot von 5 Stück: 50 Reichspfennig  
1937 A, D, F, 1938 E, G. 1938 G  
ss, sonst vz - St 50,-

**J. 325, EPA 3/44**



2747



2747 3 RM 1927 A, Bremerhaven. f. St 100,-



2748



2748 Ein zweites Exemplar. winz. Kr., PP 200,-

**J. 326, EPA 5/62**



2749



2749 5 RM 1927 A, Bremerhaven.  
winz. Kr., f. St 400,-



2750



2750 Ein zweites Exemplar.  
kl. Rdf., winz. Haarlinien, PP 400,-



J. 326, EPA 5/62



2751

2751 Ein drittes Exemplar.  
schöne Patina, winz. Kr., PP 750,-

J. 327, EPA 3/45



2752

2752 3 RM 1927 A, Nordhausen.  
Sfr. am Rand, f. St 50,-



2753

2753 Ein zweites Exemplar. winz. Kr., f. St 100,-



2754

2754 Ein drittes Exemplar. winz. Kr., PP 220,-



2755

2755 Ein viertes Exemplar. winz. Kr., PP 220,-

J. 328, EPA 3/46



2756

2756 3 RM 1927 F, Universität Tübingen.  
vz 200,-



2757

2757 Ein zweites Exemplar. f. St 250,-

J. 329, EPA 5/63



2758

2758 5 RM 1927 F, Universität Tübingen.  
f. St 300,-



2759

2759 Ein zweites Exemplar. winz. Kr., St 350,-



2760

2760 Ein drittes Exemplar. winz. Kr., St 350,-

J. 330, EPA 3/47



2761

2761 3 RM 1927 A, Universität Marburg.  
winz. Kr., St 80,-

5 RM - Kursmünze "Eichbaum"

J. 331, EPA 5/64



2762

2762 5 RM 1927 A. f. St 150,-



2763

2763 5 RM 1927 D. f. St 200,-



2764

2764 5 RM 1927 E. min. berieben, ss - vz 125,-



2765

2765 5 RM 1927 F. f. St 250,-



J. 331, EPA 5/64



2766

2766 5 RM 1927 G. vz - St 250,-



2767

2767 5 RM 1927 J. f. St 200,-



2768

2768 5 RM 1928 A. kl. Kr., f. St 150,-



2769

2769 5 RM 1928 D. f. St 200,-



2770

2770 5 RM 1928 E. winz. Kr., f. St 225,-



J. 331, EPA 5/64



2771

2771 5 RM 1928 F.



f. St 200,-



2772

2772 5 RM 1928 G.



winz. Kr., St 250,-



2773

2773 5 RM 1928 J.



winz. Rdf., vz 120,-



2774

2774 5 RM 1929 A.



vz - St 140,-



2775

2775 5 RM 1929 D.



vz 130,-

J. 331, EPA 5/64



2776

2776 5 RM 1929 E.



vz - St 750,-



2777

2777 Ein zweites Exemplar.

**Prachtexemplar! in dieser Erhaltung  
sehr selten!**

f. St 850,-



2778 5 RM 1929 F.



f. St 350,-



2779 5 RM 1929 G.



winz. Kr., f. St 300,-



2780 5 RM 1929 J.



vz+ 225,-

J. 331, EPA 5/64



2781

2781 5 RM 1930 A.

vz 120,-



2782

2782 5 RM 1930 D. **RR!**

kl. Kr., vz 400,-



2783

2783 5 RM 1930 E. **RR!**

mit Paproth-Expertise, vz - St 3200,-



2784

2784 5 RM 1930 F. **RR!**

f. St 800,-



2785

2785 5 RM 1930 G. **RR!**

auf der Rs. kl. Sfr., ss - vz 1500,-

J. 331, EPA 5/64



2786

2786 5 RM 1930 J. **RR!**

f. St 900,-



2787

2787 5 RM 1931 A.

f. St 150,-



2788

2788 5 RM 1931 D.

ss - vz 90,-



2789

2789 5 RM 1931 E.

vz - St 200,-



2790

2790 5 RM 1931 F.

vz+ 125,-

J. 331, EPA 5/64



2791

2791 5 RM 1931 G.



kl. Kr., vz - St 250,-



2792

2792 5 RM 1931 J.



vz 150,-



2793

2793 5 RM 1932 A.



winz. Kr., f. St 150,-



2794

2794 5 RM 1932 D.



vz 120,-



2795

2795 5 RM 1932 E.



vz 150,-

J. 331, EPA 5/64



2796

2796 5 RM 1932 F.



vz - St 200,-



2797

2797 5 RM 1932 G.



vz 150,-



2798

2798 5 RM 1932 J.



vz 150,-

J. 332, EPA 3/48



2799

2799 3 RM 1928 D, Dürer.



kl. Rdf., vz+ 200,-



2800

2800 Ein zweites Exemplar.



winz. Kr., St 250,-

**J. 333, EPA 3/49**



2801



2801 3 RM 1928 A, Naumburg. f. St 100,-

**J. 334, EPA 3/50**



2802



2802 3 RM 1928 D, Dinkelsbühl. vz 350,-



2803



2803 Ein zweites Exemplar. St 450,-

**J. 335, EPA 3/51**

- 2804 3 RM 1929 A, Lessing. f. St 35,-
- 2805 3 RM 1929 D, Lessing. kl. Kr., vz - St 35,-
- 2806 3 RM 1929 E, Lessing. schöne Patina, f. St 50,-
- 2807 3 RM 1929 F, Lessing. winz. Kr., f. St 35,-



2808



2808 3 RM 1929 G, Lessing. vz - St 40,-

2809 3 RM 1929 J, Lessing. f. St 40,-

**J. 336, EPA 5/65**



2810



2810 5 RM 1929 A, Lessing. vz - St 75,-



2811



2811 5 RM 1929 D, Lessing. winz. Kr., f. St 90,-



2812



2812 5 RM 1929 E, Lessing. vz - St 90,-



2813



2813 5 RM 1929 F, Lessing. f. St 100,-



2814



2814 5 RM 1929 G, Lessing. kl. Kr., vz - St 100,-

**J. 336, EPA 5/65**



2815



2815 5 RM 1929 J, Lessing.

vz+ 90,-

**J. 337, EPA 3/52**



2816



2816 3 RM 1929 A, Waldeck.

f. St 90,-

**J. 338, EPA 3/53**



2817



2817 3 RM 1929 E, Meissen.

winz. Kr., f. St 45,-

**J. 339, EPA 5/66**



2818



2818 5 RM 1929 E, Meissen.

Kr., ss 175,-



2819



2819 Ein zweites Exemplar.

winz. Kr., f. St 350,-

**J. 340, EPA 3/54**

2820 3 RM 1929 A, Verfassungstreue.

winz. Kr., f. St 35,-

2821 3 RM 1929 D, Verfassungstreue. vz - St 30,-



2822



2822 3 RM 1929 E, Verfassungstreue.

kl. Kr., vz - St 35,-

2823 3 RM 1929 F, Verfassungstreue.

kl. Kr., f. St 35,-

2824 3 RM 1929 G, Verfassungstreue.

kl. Kr., f. St 35,-

2825 3 RM 1929 J, Verfassungstreue. vz 30,-

**J. 341, EPA 5/67**



2826



2826 5 RM 1929 A, Verfassungstreue.

winz. Kr., f. St 80,-



2827



2827 5 RM 1929 D, Verfassungstreue.

schöne Patina, kl. Kr., vz - St 80,-



2828



2828 5 RM 1929 E, Verfassungstreue.

vz 80,-

J. 341, EPA 5/67



2829



2829 5 RM 1929 F, Verfassungstreue.  
winz. Kr., f. St 100,-



2830



2830 5 RM 1929 G, Verfassungstreue.  
winz. Kr., f. St 140,-

J. 342, EPA 3/55

2831 3 RM 1930 A, Zeppelin. vz - St 50,-



2832



2832 3 RM 1930 D, Zeppelin. f. St 60,-



2833



2833 Ein zweites Exemplar.  
PCGS PR 64 CAM, PP 300,-



2834



2834 3 RM 1930 E, Zeppelin. winz. Kr., f. St 60,-

2835 3 RM 1930 F, Zeppelin. f. St 60,-

J. 342, EPA 3/55



2836



2836 3 RM 1930 G, Zeppelin. f. St 75,-



2837



2837 3 RM 1930 J, Zeppelin. vz - St 60,-

J. 343, EPA 5/68



2838



2838 5 RM 1930 A, Zeppelin. kl. Kr., vz - St 110,-



2839



2839 Ein zweites Exemplar. kl. Kr., vz - St 110,-



2840



2840 5 RM 1930 D, Zeppelin. f. St 125,-



J. 343, EPA 5/68



2841



2841 Ein zweites Exemplar.  
**Prachtexemplar!** schöne Patina, PP 900,-



2842



2842 5 RM 1930 E, Zeppelin.  
winz. Kr., f. St 150,-



2843



2843 Ein zweites Exemplar. winz. Kr., f. St 150,-



2844



2844 5 RM 1930 F, Zeppelin. St 150,-



2845



2845 5 RM 1930 G, Zeppelin.  
**Prachtexemplar!** f. St 175,-

J. 343, EPA 5/68



2846



2846 5 RM 1930 J, Zeppelin. kl. Kr., vz - St 125,-

J. 344, EPA 3/56

2847 3 RM 1930 A, Vogelweide.  
winz. Kr., f. St 50,-

2848 3 RM 1930 D, Vogelweide. f. St 50,-



2849



2849 Ein zweites Exemplar.  
PCGS PR 64 CAM, PP 300,-



2850



2850 3 RM 1930 E, Vogelweide.  
winz. Kr., f. St 60,-

2851 3 RM 1930 F, Vogelweide.  
winz. Kr., f. St 60,-



2852



2852 3 RM 1930 G, Vogelweide.  
winz. Kr., f. St 60,-

**J. 344, EPA 3/56**



2853



2853 3 RM 1930 J, Vogelweide. kl. Kr., f. St 60,-

**J. 345, EPA 3/57**



2854



2854 3 RM 1930 A, Rheinstrom. winz. Kr., St 35,-

2855 3 RM 1930 D, Rheinstrom. winz. Kr., St 35,-

2856 Ein zweites Exemplar. winz. Kr., St 35,-

2857 3 RM 1930 F, Rheinstrom. winz. Kr., f. St 35,-



2858



2858 3 RM 1930 G, Rheinstrom. f. St 40,-

2859 3 RM 1930 J, Rheinstrom. winz. Kr., f. St 40,-

**J. 346, EPA 5/69**



2860



2860 5 RM 1930 A, Rheinstrom. f. St 140,-

**J. 346, EPA 5/69**



2861



2861 5 RM 1930 E, Rheinstrom. schöne Patina, f. St 150,-



2862



2862 5 RM 1930 F, Rheinstrom. winz. Kr., f. St 125,-



2863



2863 Ein zweites Exemplar. winz. Kr., f. St 125,-



2864



2864 5 RM 1930 G, Rheinstrom. winz. Kr., f. St 150,-

**J. 347, EPA 3/58**



2865



2865 3 RM 1931 A, Magdeburg. vz / f. St 150,-

**J. 347, EPA 3/58**



2866



2866 Ein zweites Exemplar. f. St 175,-



2867



2867 Ein drittes Exemplar.  
PCGS PR 62, winz. Haarlinien, PP 400,-

**J. 348, EPA 3/59**



2868



2868 3 RM 1931 A, Frh. v. Stein.  
kl. Kr., f. St 90,-

**3 RM - Kursmünze**

**J. 349, EPA 3/60**



2869



2869 3 RM 1931 A. f. St 250,-



2870



2870 3 RM 1931 D. vz 200,-

**J. 349, EPA 3/60**



2871



2871 3 RM 1931 E. f. St 330,-



2872



2872 3 RM 1931 F. f. St 330,-



2873



2873 3 RM 1931 G.  
dunkle Patina, kl. Kr., vz - St 300,-



2874



2874 3 RM 1932 A. vz 200,-



2875



2875 3 RM 1932 D. f. St 300,-

J. 349, EPA 3/60



2876



2876 3 RM 1932 F. R ! vz - St 500,-



2877



2877 3 RM 1932 G.  
**in dieser Erhaltung sehr selten !**  
winz. Kr., f. St 2500,-



2878



2878 3 RM 1932 J. kl. Kr., vz - St 300,-



1,5:1



2879



2879 3 RM 1933 G.  
**in dieser Erhaltung sehr selten !**  
kl. Kr., f. St 3500,-

J. 350, EPA 3/61



2880



2880 3 RM 1932 A, Goethe. kl. Kr., f. St 50,-

J. 350, EPA 3/61

2881 3 RM 1932 D, Goethe. f. St 60,-

2882 3 RM 1932 E, Goethe. winz. Kr., f. St 60,-

2883 3 RM 1932 F, Goethe. winz. Kr., f. St 60,-



2884



2884 3 RM 1932 G, Goethe. kl. Kr., vz - St 60,-

2885 3 RM 1932 J, Goethe. winz. Kr., f. St 60,-



2886



J. 351, EPA 5/70

2886 5 RM 1932 A, Goethe. vz+ 1750,-



2887



2887 5 RM 1932 F, Goethe. winz. Kr., f. St 2000,-

# Drittes Reich

## J. 352, EPA 2/76

- |      |                      |                  |      |
|------|----------------------|------------------|------|
| 2888 | 2 RM 1933 A, Luther. | winz. Kr., f. St | 25,- |
| 2889 | 2 RM 1933 D, Luther. | winz. Kr., f. St | 25,- |
| 2890 | 2 RM 1933 E, Luther. | winz. Kr., f. St | 40,- |
| 2891 | 2 RM 1933 F, Luther. | f. St            | 30,- |



2892



- |      |                      |                  |      |
|------|----------------------|------------------|------|
| 2892 | 2 RM 1933 G, Luther. | winz. Kr., f. St | 50,- |
|------|----------------------|------------------|------|



2893



## J. 353, EPA 5/71

- |      |                      |             |      |
|------|----------------------|-------------|------|
| 2893 | 5 RM 1933 A, Luther. | kl. Kr., vz | 90,- |
|------|----------------------|-------------|------|



2894



- |      |                       |                |       |
|------|-----------------------|----------------|-------|
| 2894 | Ein zweites Exemplar. | kl. Kr., f. St | 100,- |
|------|-----------------------|----------------|-------|



2895



- |      |                      |                |       |
|------|----------------------|----------------|-------|
| 2895 | 5 RM 1933 D, Luther. | kl. Kr., f. St | 120,- |
|------|----------------------|----------------|-------|



2896



- |      |                      |         |       |
|------|----------------------|---------|-------|
| 2896 | 5 RM 1933 E, Luther. | vz - St | 120,- |
|------|----------------------|---------|-------|

## J. 352, EPA 2/76



2897



- |      |                      |                  |       |
|------|----------------------|------------------|-------|
| 2897 | 5 RM 1933 F, Luther. | winz. Kr., f. St | 125,- |
|------|----------------------|------------------|-------|



2898



- |      |                      |                        |       |
|------|----------------------|------------------------|-------|
| 2898 | 5 RM 1933 G, Luther. | schöne Patina, vz - St | 130,- |
|------|----------------------|------------------------|-------|



2899



- |      |                      |     |       |
|------|----------------------|-----|-------|
| 2899 | 5 RM 1933 J, Luther. | vz+ | 120,- |
|------|----------------------|-----|-------|

## J. 354, EPA 59

- |      |   |                   |       |
|------|---|-------------------|-------|
| 2900 | Lot von 4 Stück: 1 RM 1933 A, D, F, G.    | winz. Kr., f. St  | 100,- |
| 2901 | Lot von 5 Stück: 1 RM 1934 A, D, F, G, J. | vz - St u. besser | 50,-  |
| 2902 | Lot von 3 Stück: 1 RM 1935 A, 1936 A, D.  | vz u. besser      | 40,-  |



2903



- |      |              |                |      |
|------|--------------|----------------|------|
| 2903 | 1 RM 1936 E. | kl. Kr., f. St | 60,- |
|------|--------------|----------------|------|

- |      |                                   |                                 |      |
|------|-----------------------------------|---------------------------------|------|
| 2904 | Lot von 7 Stück: 1 RM 1937 A - J. | D, F vz, sonst winz. Kr., f. St | 75,- |
|------|-----------------------------------|---------------------------------|------|

- |      |              |                  |      |
|------|--------------|------------------|------|
| 2905 | 1 RM 1938 A. | winz. Kr., f. St | 30,- |
|------|--------------|------------------|------|

J. 354, EPA 59



2906



- 2906 1 RM 1938 E. f. St 70,-  
 2907 1 RM 1938 F. vz - St 50,-



2908



- 2908 1 RM 1938 G. winz. Kr., f. St 100,-



2909



- 2909 1 RM 1938 J. kl. Kr., f. St 80,-  
 2910 Lot von 2 Stück: 1 RM 1939 A, D.  
 winz. Kr., f. St 60,-



2911



- 2911 1 RM 1939 B. R! PCGS MS 63, f. St 200,-



2912



- 2912 1 RM 1939 E. winz. Kr., f. St 90,-



2913



- 2913 1 RM 1939 F. winz. Kr., f. St 70,-

J. 354, EPA 59



2914



- 2914 1 RM 1939 G. R! f. St 200,-

Garnisonkirche Potsdam mit Datum

J. 355, EPA 2/77

- 2915 2 RM 1934 A.  
 winz. Haarlinien u. Kr., PP 30,-  
 2916 Lot von 2 Stück: 2 RM 1934 A, D.  
 winz. Kr., f. St 50,-  
 2917 Lot von 2 Stück: 2 RM 1934 E, F.  
 kl. Kr., f. St 60,-



2918



- 2918 2 RM 1934 G.  
 schöne Patina, winz. Kr., f. St 40,-  
 2919 2 RM 1934 J. vz - St 25,-

J. 356, EPA 5/72



2920



- 2920 5 RM 1934 A. kl. Kr., f. St 40,-  
 2921 5 RM 1934 D. kl. Kr., f. St 40,-  
 2922 5 RM 1934 E. kl. Kr., f. St 50,-



2923



- 2923 5 RM 1934 F. kl. Kr., f. St 50,-  
 2924 5 RM 1934 G. kl. Kr., vz - St 40,-  
 2925 5 RM 1934 J. kl. Kr., f. vz 40,-

**Garnisonkirche Potsdam ohne Datum**

**J. 357, EPA 5/73**

2926	5 RM 1934 A,	winz. Kr., f. St	20,-
2927	5 RM 1934 D.	kl. Kr., f. St	20,-
2928	5 RM 1934 E.	schöne Patina, winz. Kr., f. St	30,-
2929	5 RM 1934 F.	kl. Kr., f. St	25,-
2930	5 RM 1934 G.	kl. Kr., f. St	30,-
2931	5 RM 1934 J.	schöne Patina, kl. Kr., f. St	30,-
2932	5 RM 1935 A.	winz. Kr., f. St	20,-
2933	5 RM 1935 D.	kl. Kr., f. St	20,-
2934	5 RM 1935 F.	kl. Kr., f. St	25,-
2935	5 RM 1935 G.	kl. Kr., f. St	25,-

**J. 358, EPA 2/78**

2936	2 RM 1934 F, Schiller.	vz - St	35,-
------	------------------------	---------	------

**J. 359, EPA 5/74**



2937



2937	5 RM 1934 F, Schiller.	vz	150,-
------	------------------------	----	-------



2938



2938	5 RM 1934 F, Schiller.	kl. Kr., f. St	175,-
------	------------------------	----------------	-------

**Hindenburg mit Reichsadler**

**J. 360, EPA 5/75**

2939	Lot von 3 Stück: 5 RM 1935 A, E, F.	kl. Kr., f. St	50,-
2940	Lot von 2 Stück: 5 RM 1935 G, J.	kl. Kr., f. St	50,-
2941	Lot von 3 Stück: 5 RM 1936 A, D, E.	kl. Kr., f. St	50,-
2942	Lot von 2 Stück: 5 RM 1936 F, J.	kl. Kr., f. St	40,-

**J. 361, EPA 6**

2943	Lot von 3 Stück: 1 Reichspfennig 1936 E, G, J.	E vz, sonst ss	120,-
2944	Lot von 14 Stück: 1 Reichspfennig 1937 E, F, 1938 A, E, F, J, 1939 A - F, J, 1940 F, J..	vz - St u. besser	50,-

**J. 362, EPA 15**

2945	Lot von 2 Stück: 2 Reichspfennig 1936 D, F.	D f. St, F ss	40,-
2946	Lot von 16 Stück: 2 Reichspfennig 1936 D, 1937 A, D, F, 1938 A - G, 1939 B, D, F, J, 1940.A, D, J.	vz - St u. besser	50,-



2947



2947	2 Reichspfennig 1937 E.	winz. Kr., PP	50,-
2948	2 Reichspfennig 1940 G.	R! ss	40,-



2949



2949	Ein zweites Exemplar.	R! schöne Kupferpatina, vz	80,-
------	-----------------------	----------------------------	------

**J. 363, EPA 23**



2950



2950	5 Reichspfennig 1936 A.	vz - St	80,-
2951	Lot von 20 Stück: 5 Reichspfennig 1936 A, 1937 A - J, 1938 A - J, 1939 A - D, F - J. 1938 J f. vz, sonst meist f. St		150,-
2952	Lot von 2 Stück: 5 Reichspfennig 1936 D, G.	ss	80,-

**J. 364, EPA 34**

2953	Lot von 18 Stück: 10 Reichspfennig 1936 A, 1937 A - G, 1938 A - J, 1939 A - E, J.	meist f. St	100,-
------	---	-------------	-------

**J. 365, EPA 52**

2954	Lot von 2 Stück: 50 Reichspfennig 1938 A, G.	kl. Kr., vz, f. St	75,-
------	--	--------------------	------

**J. 365, EPA 52**



2955

- 2955 50 Reichspfennig 1938 E. f. St 50,-
- 2956 Lot von 3 Stück: 50 Reichspfennig 1939 A, B, D. kl. Kr., f. St 120,-
- 2957 Lot von 3 Stück: 50 Reichspfennig 1939 E, F, J. vz - St u. besser 120,-

**Hindenburg mit Hakenkreuz**

**J. 366, EPA 2/79**

- 2958 Lot von 3 Stück: 2 RM 1936 D, E, G. D kl. Kr., f. St, sonst vz 100,-



2959

- 2959 2 RM 1936 G. vz - St 40,-
- 2960 Lot von 6 Stück: 2 RM 1937 A, D (2x), E, F, G. F vz, sonst kl. Kr., f. St 40,-
- 2961 Lot von 6 Stück: 2 RM 1938 A - G. vz - St u. besser 40,-
- 2962 Lot von 6 Stück: 2 RM 1939 A, D - J. vz - St u. besser 75,-

**J. 367, EPA 5/76**

- 2963 Lot von 24 Stück: 5 RM 1936 A - G, 1937 A - J, 1938 A - J, 1939 A - J. meist vz - St 350,-

**J. 368, EPA 53**

- 2964 Lot von 5 Stück: 50 Reichspfennig 1935 A, D, F, G, J. F vz, sonst f. St 75,-

**J. 369, EPA 7**



2965

- 2965 1 Reichspfennig 1945 E. R! vz 50,-
- 2966 Ein zweites Exemplar. vz 50,-

**J. 369-371, EPA 7, 24, 35**

- 2967 Lot von 19 Stück: 1 Reichspfennig 1940 A, F, 1941 B, 1942 F, J, 1943 A, B, F, J, 1944 A, B, D, 1945 A, 5 Reichspfennig A, F, 1941 A, 1944 E, 10 Reichspfennig 1940 F, G. teilweise l. fleckig, vz u. besser 40,-

**J. 370, EPA 24**

- 2968 5 Reichspfennig 1943 B. R! ss 40,-



2969

- 2969 5 Reichspfennig 1944 G. R! min. fleckig, vz 150,-

**J. 371, EPA 35**

- 2970 10 Reichspfennig 1943 J. R! f. vz 40,-
- 2971 10 Reichspfennig 1945 E. R! vz 40,-

**J. 372, EPA 54**

- 2972 Lot von 3 Stück: 50 Reichspfennig 1939 A, D, F. A f. vz, sonst kl. Kr., f. St 25,-
- 2973 Lot von 4 Stück: 50 Reichspfennig 1940 A, B, D, F. vz - St u. besser 50,-
- 2974 Lot von 4 Stück: 50 Reichspfennig 1941 A, D, F, J. vz - St u. besser 50,-
- 2975 Lot von 4 Stück: 50 Reichspfennig 1942 A, B, E, F. winz. Kr., f. St 60,-
- 2976 Lot von 3 Stück: 50 Reichspfennig 1943 A, B, D. winz. Kr., f. St 40,-
- 2977 Lot von 2 Stück: 50 Reichspfennig 1944 B, F. kl. Kr., f. St 30,-



2978

- 2978 50 Reichspfennig 1944 G. RR! winz. Kr., f. St 200,-



# Deutschland unter alliierter Besetzung 1945 - 1948

## J. 373b, EPA 9

- 2979 Lot von 2 Stück: 1 Reichspfennig 1945 F. min. fleckig, f. St 50,-  
2980 1 Reichspfennig 1946 F. R! vz 50,-



2981

- 2981 1 Reichspfennig 1946 G. R! vz - St 100,-

## J. 374, EPA 25

- 2982 Lot von 2 Stück: 5 Reichspfennig 1947 A, D. vz - St 25,-

## J. 375, EPA 38

- 2983 Lot von 2 Stück: 10 Reichspfennig 1946 F, G. R! vz 100,-

- 2984 Lot von 3 Stück: 10 Reichspfennig 1947 A, F, 1948 F. vz u. besser 20,-

# Deutsche Nebengebiete und Kolonien

## DEUTSCH - NEU - GUINEA

### J. N 706, EPA DNG 6



2985

- 2985 2 Mark 1894 A. ss - vz 400,-



2986

- 2986 Ein zweites Exemplar. f. vz 500,-

## DEUTSCH - OST - AFRIKA

### J. N 714, EPA DOA 5



2987

- 2987 2 Rupien 1893. schöne Patina, vz - St 1500,-

## FREIE STADT DANZIG

### J. D 11, EPA D 21



1:1,5



2988



- 2988 25 Gulden 1930, Neptun mit Dreizack. Gold, Prachtexemplar! winz. Kr., St 3500,-

# Bundesrepublik Deutschland

## Bank Deutscher Länder

J. 379



2989



2989 50 Pfennig 1950 G, EPA 5. ss 80,-



2990



2990 Ein zweites Exemplar. St 300,-

## Bundesrepublik Deutschland

### 2 DM - Kursmünze "Max Planck"



2991



2991 **J. 392, N. 345**  
2 DM 1958 D, EPA 5.  
**Prachtexemplar!** PCGS PR 66, PP 200,-



2992



2992 2 Mark 1961 F, EPA 16.  
**RR, nur 46 Exemplare in PP geprägt!**  
PCGS PR 66, PP 750,-

### 5 DM - Kursmünze

J. 387



ex 2993



2993 Lot von 73 Stück: 5 DM 1951 D - 1974 J, komplette Serie ohne 1958 J, EPA 1-73. ss - f. St 550,-

J. 387



2994



2994 5 DM 1956 J, EPA 7.  
**in dieser Erhaltung sehr selten!**  
PCGS PR 64, PP 1000,-

2995 5 DM 1958 F, EPA 13.  
**in dieser Erhaltung sehr selten!**  
PCGS MS 65, winz. Kr., St 500,-



2996



2996 5 DM 1958 J, EPA 15. ss - vz 300,-



2997



2997 5 DM 1964 G, EPA 32.  
PCGS PR 64 DCAM, PP 300,-

## GEDENKMÜNZEN

J. 388 ff.

2998 Lot von 42 Stück: 5 DM 1952 D, Germanisches Museum - 1986 F, Friedrich d. Große, komplette Serie.  
vz u. besser 550,-

J. 389, EPA G 2



2999



2999 5 DM 1955 F, Schiller.  
**Prachtexemplar!** winz. Kr., St 200,-

# Proben, Verprägungen und Diverses



3000

## KAISERREICH

zu J. 1, 2, 3, 10, 13

- 3000 Lot von 7 Stück: 1 Pfennig 1875 A, 2 Pfennig 1876 F, 5 Pfennig 1876 D, 1874 - 1889 (?), 1 Pfennig ab 1890 A, 10 Pfennig 1908 A, 1911 A.  
alle dezentriert, vz - St 100,-

## BAYERN

Luitpold, Prinzregent, \* 1821, + 1912



3001

- 3001 zu J. 48, Schaaf 48 / M 1, Slg. Beckenb. 3241  
2 Mark 1911 D, geriffelter Rand.  
Zink, aluminiumplattiert  
26,28 mm Ø, 2 mm dick, 5,52 g vz 100,-

## HAMBURG

zu J. 212, Schaaf 212 / G 2,  
Slg. Beckenb. -, vgl. 3389



3002

- 3002 20 Mark 1907, o. Mzz., glatter Rand, mit Punze C. POELLATH. Kupfer  
22,60 mm Ø, 1,81 mm dick,  
5,22 g vz 100,-

## PREUSSEN

Wilhelm I., 1861-1888



3003

- 3003 zu J. 96 A, EPA 2/34  
2 Mark 1876 A, mit kreisförmiger Vertiefung auf der Kopfseite. vz 150,-

Wilhelm II., 1888-1918



3004

- 3004 zu J. 103, EPA 3/18  
3 Mark 1909, mit aufgelötetem Hut. ss 50,-



3005

- 3005 3 Mark 1910, wie vorher. ss 50,-



3006

- 3006 zu J. 104, EPA 5/36  
5 Mark 1894. stark dezentriert, vz 250,-



3007



zu J. 111, 113, 114, 253, Schaaf 111 / G 2, 113 / G 1, 114 / G 2, 253a / G2, 253 / G 1

3007 Kompletter Satz von 5 Stück: 2, 3, 5, 10, 20 Mark 1913, o. Mzz. (von K. Goetz), zum 25-jährigen Regierungsjubiläum, glatter Rand.  
**Kupfer** schöne Kupferpatina, St 200,-

## WÜRTTEMBERG

Wilhelm II., 1891-1918



3008

zu J. 176, Schaaf 176 / M 1, Slg. Beckenb. -  
 3008 5 Mark 19xx, o. Mzz (F), mit erhabener Randschrift.

**Kupfer, versilbert RR!**  
 38,57 mm Ø, 2,96 mm dick, 23,03 g aus dem Brandschutt der Stuttgarter Münze, ss

300,-

## WEIMARER REPUBLIK



3009

zu J. 309, 310, 316  
 3009 Lot von 3 Stück: 10 Rentenpfennig 1924 D, 50 Rentenpfennig 1924 F, 5 Reichspfennig 1925 J, zeitgenössische Fälschungen. vz

30,-



3010

zu J. 312, EPA 3/41  
 3010 3 Mark 1924 A, dezentriert.

vz

150,-



3011

zu J. 312, EPA 3/41

3011 3 Mark 1924 E, mit verprägter Randschrift: UNECHT. vz - St 80,-



3012

3012 3 Mark 1924 F, mit leicht verprägter Randschrift. f. St 80,-



3013

3013 3 Mark 1924 F, mit verprägter Randschrift: UNDECHT UND FRIHEIT. f. St 100,-



3014

zu J. 331, Schaaf -, Slg. Beckenb. -

3014 (5 RM) 1926 D, Stempelkopplung aus Schaaf 331 / G 13 und 331 / G 14, glatter Rand. **Bronze, versilbert RR!**  
36,08 mm Ø, 2,58 mm dick, 23,43 g f. St 500,-

## PRÄGESTEMPEL

Matrizen aus Eisen



3015

3015 Prägestempel der Wertseite für 2 Mark Kaiserreich 1908. vz 250,-



3016

3016 Prägestempel der Wertseite für 10 Mark 1898. vz 250,-



3017

3017 Prägestempel der Wertseite für 10 Mark 1907. vz 250,-



3018



3018 Prägestempel der Wertseite für 10 Mark 1909. vz 250,-



3019



zu J. 250, 252 A

3019 Prägestempel der Kopfseite für 20 Mark Preussen ab 1889. vz 300,-



3020



zu J. 260

3020 Prägestempel der Kopfseite für 5 Mark Sachsen 1877. vz 300,-



3021



zu J. 291

3021 Prägestempel der Kopfseite für 5 Mark Württemberg 1877 / 1878. vz 300,-

## Umfangreiche Sammlungen und Lots

- 3022 Lot von 46 Stück: ANHALT, J. 24, BADEN, J. 26, 27, 27 F (2x, mit 1888), 29 (2x), 33 (3x), 39 (1915), 40 (2x), BAYERN, J. 41, 44 (polierte Felder), 46 (2x), 48, 49, 50, 53, HAMBURG, J. 61, 63, HESSEN, J. 67, MECKLENBURG-SCHWERIN, J. 86, PREUSSEN, J. 96, 98, 104, SACHSEN, J. 124, 125, 129, 130, 136 (3x), 140, SACHSEN-MEININGEN, J. 153b, SACHSEN-WEIMAR-EISENACH, J. 162, WÜRTTEMBERG, J. 173 (3x, mit 1888), 174, 176 (3x), 177a.  
münztypische Erhaltungen, teilweise mit Fehlern 1 500,-
- 3023 Lot von 102 Stück: ANHALT, J. 23, 24, BADEN, J. 26, 27, 27 F, 29, 30, 32, 33, 34, 36, 39, 40, BAYERN, J. 41, 42, 45 - 52, BREMEN, J. 59, HAMBURG; J. 61 - 65, HESSEN, J. 67, 74, 76, LÜBECK, J. 82, MECKLENBURG-SCHWERIN, J. 86 (2x), PREUSSEN, J. 97 (3x), 98, 99, 102 - 114, SACHSEN, J. 121, 122, 125, 127, 129, 130, 132, 134 - 136, 138, 140, SACHSEN-WEIMAR-EISENACH, J. 161, 162, SCHWARZBURG-SONDERSHAUSEN, J. 169a, 170, WÜRTTEMBERG, J. 174 - 177a, WEIMARER REPUBLIK, J. 312 (1925 D), 320, 321, 322, 323, 325, 327, 330, 331 (2x), 333, 335 (2x), 337, 338, 340 - 345, 348, 350, DRITTES REICH, J. 352, 356, 357, dazu Krönungstaler PREUSSEN.  
münztypische Erhaltungen 3 300,-
- 3024 Lot von 80 Stück: Diverse Notmünzen, Marken, Spielgeld, u. a. Minden, 5 Millionen 1923. ss, vz 100,-

**Wir bitten um rechtzeitige Übersendung Ihrer Aufträge, damit eine sorgfältige Bearbeitung gewährleistet ist.**

# Papiergeld

Abbildungen, soweit nicht anders angegeben, auf 1:2 verkleinert.

Das Papiergeld ist hauptsächlich nach der folgenden Literatur zitiert; meistens mit den abgekürzten Namen der Verfasser.

- Alfa = Catalogo ALFA della carta moneta Italiana. Alfa Edizioni Torino.  
A/V = Akkermans / Vercoulen; Cat. Van het Ned. Papiergeld ab 1814.  
Dießner = Hans-Jürg Alfred Dießner; Das deutsche Notgeld von 1914/1915. Regenstauf 2010.  
Fr. = Friedberg A. u. a., Ein Führer Vereinigte Staaten des Papiergeldes.  
Gei. = Anton Geiger; Das deutsche Großnotgeld 1918-1921. Regenstauf 2010.  
G./K. = Hans-Ludwig Grabowski / Manfred Kranz; Das Papiergeld der altdeutschen Staaten. Regenstauf 2020.  
Gra. = Hans Grabowski; Das Papiergeld der dt. Länder 1871-1948. Regenstauf 2006.  
= -; Dt. Kleingeldscheine: Amtl. Verkehrsausgaben 1916-1922.  
= -; Notgeld der besonderen Art.  
K. = Dr. Arnold Keller; Das Papiergeld der altdeutschen Staaten.  
= -; Das deutsche Notgeld, in diversen Bänden für die Jahre 1914-1924  
-; Das Papiergeld der deutschen Kolonien.  
Kar. = Klaus Karau; Das Papiergeld von Württemberg.  
Lindm. = Kai Lindman; Das Bremer Notgeld. Sassenburg 1989.  
= -; Kat. d. Serienscheine, Spendenquittungen u. Bausteine 1918-1922.  
Das wertbeständige Notgeld von 1923 / 24.  
Müller = Manfred Müller; Deutsches Notgeld, Band 12: Das wertbeständige Notgeld der deutschen Inflation 1923/1924. Regenstauf 2011.  
= -; Die Notgeldscheine der deutschen Inflation vom August 1922 bis Juni 1923. Regenstauf 2010.  
Mü./Gei. = Müller/Geiger; Das Papiergeld der dt. Eisenbahnen und der Reichspost. Regenstauf 2016.  
Pi. = Albert Pick; Standard Catalog of World Paper Money.  
Pi/Ri = A. Pick und Dr. J. U. Rixen; Papiergeld -Spezialkatalog Deutschland ab 18. Jhdt.  
Pi/Rich. = Pick-Richter; Papiergeld-Spezialkatalog Österreich.  
Richter-K. = Jürg Richter/Ruedi Kunzmann; Die Banknoten der Schweiz.  
Ros. = Holger Rosenberg; Die Banknoten des Deutschen Reiches ab 1871, 21. Aufl. 2018.  
Ru. = Günter Rupertus; Das Papiergeld von Baden. Ludwigshafen 1988.  
Schneider = Willy Schneider; Catalogue Illustre du Papier-Monnaie Luxembourgeois. Luxembourg 2006.  
Tie. = Reinhard Tieste; Katalog des Papiergeldes d. dt. Kriegsgefangenenlager im 1. Weltkrieg. Bremen 2007.  
= -; Kleingeldersatz aus Papier. "Verkehrsausgaben" 1915-1922. Bremen 2010.  
Topp = Jochen Topp; Das Papiernotgeld von Westfalen. Dülmen 1998.  
van Eck = Thomas van Eck; Das Papiernotgeld der preußischen Rheinprovinz 1914-1948

**Folgende Abkürzungen werden zum Teil im Text verwendet:**

- |                  |                            |                         |                            |
|------------------|----------------------------|-------------------------|----------------------------|
| kfr.             | = kassenfrisch             | = uncirculated          |                            |
| f. kfr.          | = fast kassenfrisch        | = almost uncirculated   |                            |
| l. gebr.         | = leicht gebraucht         | = extremely fine        |                            |
| f. l. gebr.      | = fast leicht gebraucht    | = almost extremely fine |                            |
| gebr.            | = gebraucht                | = very fine             |                            |
| f. gebr.         | = fast gebraucht           | = almost very fine      |                            |
| l. stärk. gebr.  | = leicht stärker gebraucht | = fine to very fine     |                            |
| stärker gebr.    | = stärker gebraucht        | = fine                  |                            |
| stark gebr.      | = stark gebraucht          | = very good             |                            |
| sehr stark gebr. | = sehr stark gebraucht     | = good                  |                            |
| a.               | = auf                      | o. D.                   | = ohne Datum               |
| bds.             | = beidseitig               | r.                      | = rechts                   |
| Bio              | = Billionen                | Rdr.                    | = Reichsdruckerei          |
| Dr.              | = Druckfirma               | Rs.                     | = Rückseite/Reverse        |
| Fidr.            | = Firmendruck              | Ser.                    | = Serie                    |
| Fldr.            | = Fehldruck                | s.                      | = siehe                    |
| Form.            | = Format in mm             | u.                      | = und                      |
| KN               | = Kontrollnummer           | Udr.                    | = Unterdruck oder Tondruck |
| l.               | = links / leicht           | Uschr.                  | = Unterschrift             |
| Mrd.             | = Milliarde(n)             | Vs.                     | = Vorderseite/Avers        |
| Mio.             | = Million(en)              | Wz.                     | = Wasserzeichen            |
| stg.             | = stellig                  |                         |                            |

# Papiergeld



3025

## FRANKREICH

### Domaines Nationaux

3025

200 Livres 17. 4. 1790, Serie J.

Pick A 20b RR! kl. Einrisse, hinterklebt, stark gebraucht

200,-



3026

3026

500 Livres 29. 9. 1790, Serie D.

Pick A 40 unsauberer Rand, gebraucht

80,-





ex 3027

- 3027 Lot von 16 Stück: 10 (3x), 15 (2x), 25, 50 Sols (2x), 5 (5x), 10 (2x), 25 Livres, verschiedene Daten 1791 - 1793.  
 Pick A 42, A 49, A 50, A 53 - A 56, A 60, A 61, A 64, A 66a+b, A 68 - A 71  
 stark gebraucht - kassenfrisch

80,-

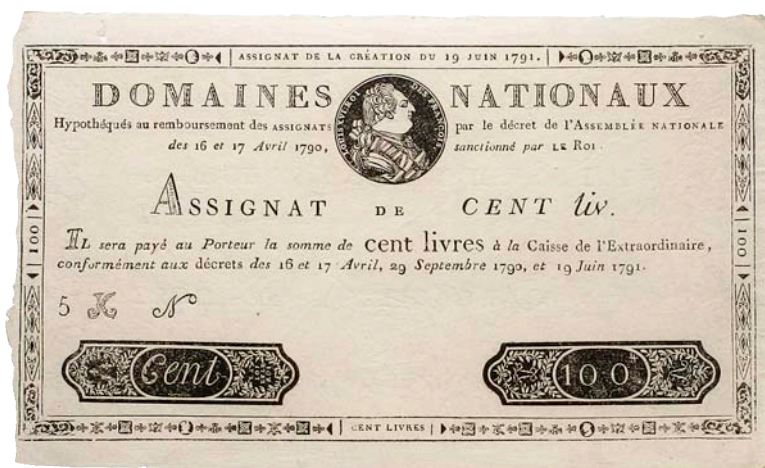

3028

- 3028 100 Livres 19. 6. 1791, Serie K, ohne KN und Uschr.  
 Pick A 44 A kl. Loch und Randabriss, l. gebraucht

50,-



3029

- 3029 100 Livres 19. 6. 1791, Serie A, ohne KN, mit Uschr. Zeitgenössische Verkehrsfälschung mit Stempeln und handgeschriebenem Protokoll vom 5. Messidor Jahr 2 (1795) auf der Rückseite.  
 zu Pick A 44 A gebraucht

50,-

- 3030 50 Livres 30. 4. 1792, Serie G.  
 Pick A 58 Einriss, Flecken, stark gebraucht

30,-

359



ex 3031

**République Française**

3031

Lot von 2 Scheinen: 50 Livres 14. 12. 1792, 400 Livres 21. 11. 1792.

Pick A 72, A 73 gebraucht, l. gebraucht 100,-

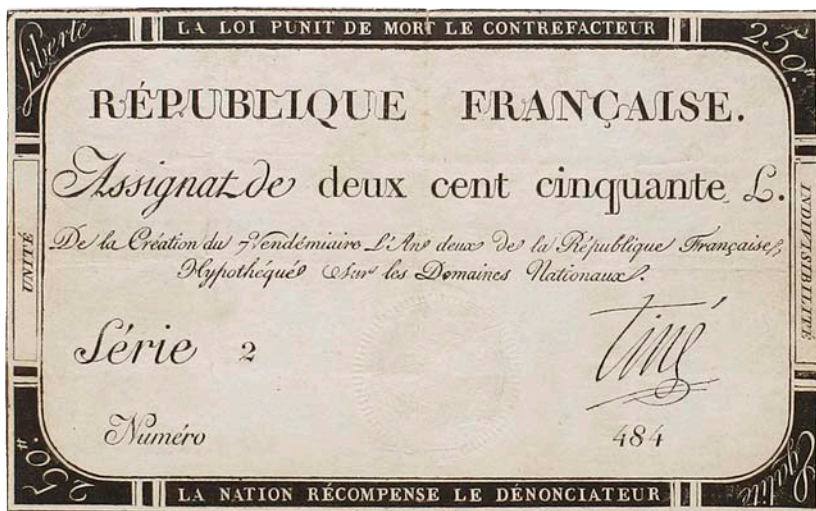

ex 3032 1:1,5

3032

Lot von 4 Scheinen: 125, 250 Livres 7. Vendémiaire l'an 2 (28. 9. 1793), 5 Livres 10. Brumaire l'an 2 (31. 10. 1793).

Pick A 74 - A 76 gebraucht, stärker gebraucht 50,-

360



ex 3033

3033 Lot von 4 Scheinen: 500 Livres, 20 Pluviôse l'an 2 (8. 2. 1794), 100, 1000, 2000 Francs 18. Nivôse l'an 3 (7. 1. 1795). Pick A 77, A 78, A 80, A 81 gebraucht 80,-

**Mandats Territoriaux**

3034 Lot von 2 Scheinen: 25, 100 Francs 28. Ventôse an 4 (18. 3. 1796). Pick A 83, A 84 kassenfrisch, Ausriss, stark gebraucht 30,-



ex 3035

**Albi**

3035 Lot von 6 Scheinen: 5 Sous 18. 4. 1791, Aroyen, 30 Francs 19. Frimaire l'an 4, Pont-du-Château, 3, 5, 10, 15 Sous o. J. (1791/1792). f. kassenfrisch, gebraucht 60,-

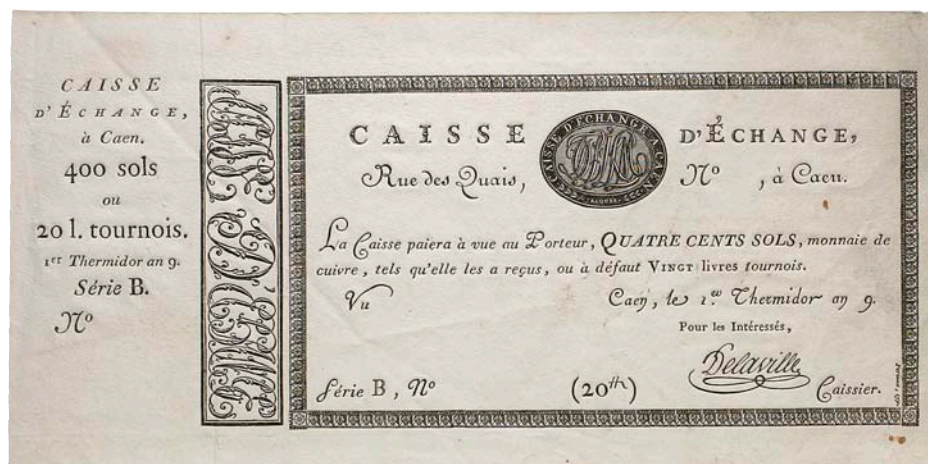

ex 3036

**Caen**

3036 Lot von 3 Scheinen: Caisse d'échange 400 Sols an 9 (20. 7. 1801), Rouen, Caisse d'échange des Monnaies 20, 100 Francs 1. Frimaire an 12. Pick S 226, S 245b, S 246 1. gebraucht, entwertet, stark gebraucht 100,-

**ITALIEN**

**Römische Republik**

3037 Lot von 3 Scheinen: Assignat zu 7 Paoli Anno 7 (1798), Venedig, 3, 5 Lire 1848. Pick S 537, S 187, S 188 ss 30,-



ex 3038



ex 3039

**ÖSTERREICH**

3038 Lot von 11 Scheinen: Wiener Stadt Banco, 2, 5 Gulden 1800, 5 Gulden 1806, K. K. Staats-Central-Casse, 5 Gulden 1851, 1 Gulden 1866, K. K. Reichs-Central-Casse, 5 Gulden 1881, 1 Gulden 1888, K. K. Hauptmünzamt, 10 Kreuzer 1860, Ungarn, 2 Forint o. J. (1848), 5 Forint 1848, Ofen, 10 Kreuzer 1849. Pick A 30, A 31, A 38, A 135, A 150, A 154, A 156, A 93, S 112, S 116 teils hinterklebt, gebraucht, sehr stark gebraucht 100,-

**POLEN**

**Herzogtum Warschau**

3039 Lot von 2 Scheinen: 1 Talar 1. 12. 1810, dazu Steuerkarte 1794. Pick A 12 entwertet, stärker gebraucht 100,-



ex 3040



ex 3041 1:1,5

**DEUTSCHLAND**

**ALTDEUTSCHLAND**

**Kaiserslautern**

3040 Lot von 4 Scheinen: 1 (2, Präge- und Farbstempel), 2, 5 Gulden 31. 7. 1870. G. / K. 75a, b, 76, 77a gebraucht 60,-

**Mainz**

3041 Lot von 3 Scheinen: 5, 10 Sols, 3 Livres Mai 1793. G. / K. 733b, 734c, 735c gebraucht 150,-



3042



**MECKLENBURG - SCHWERIN**

**Mecklenburgisches Finanz-Ministerium**

3042 10 Thaler Courant 1. Juni 1870. Musterschein mit KN 00000 und ohne Uschr.

G. / K. 206 **RR !** restaurierte Klebestellen, f. kassenfrisch

400,-



3043 1:1,5

**PREUSSEN**

**Preussische Hauptverwaltung der Staatsschulden 1870**

3043 5 Thaler 1. 8. 1870 Darlehns-Kassenschein. Musterschein Lit. C mit KN 000000 und ohne Uschr.

G. / K. 296 **RR !** min. Klebestellen, f. kassenfrisch

400,-



3044 1:1,5

3044 10 Thaler 1. 8. 1870 Darlehns-Kassenschein. Musterschein Lit. C mit KN 000000 und ohne Uschr.

G. / K. 297 **RR !** restaurierte Klebestellen, f. kassenfrisch

500,-



3045

3045 **Tondern, Stadt**  
4 Schilling 1812.

G. / K. 571 l. Papierfraß, l. gebraucht 60,-

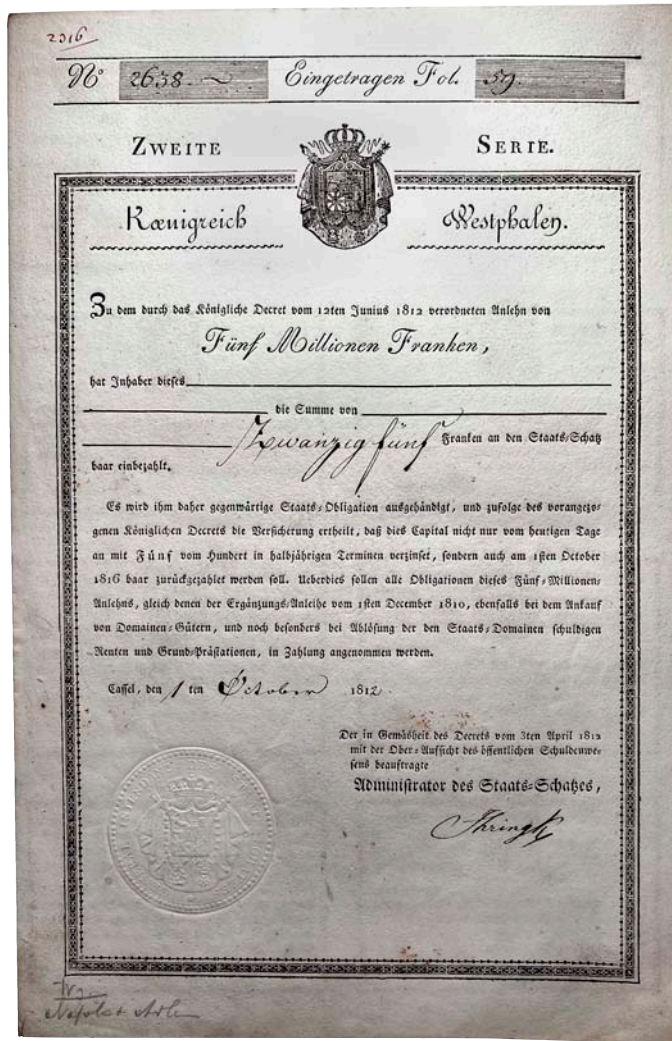

3046

3046 **WESTFALEN**  
Bogenteil mit Zinskupons über 3 Franken zahlbar 31. 12. 1815 und 30. 6. 1816, 5% Obligation 3. Anleihe II. Serie über 25 Franken 1. 10. 1812 mit 7 Zinskupons. G. / K. 669, - gebraucht, l. gebraucht

80,-

364



ex 3047



ex 3048

**Lot**

- 3047 Lot von 4 Scheinen: Anhalt-Köthen, Dr. Lutze, 1 Taler 1854 - 23. 9. 1858, Neustrelitz, Stadt, 10 Pfennig o. J. (1893), Goldene Hochzeit, Westfalen, Zinskupon ohne KN, Datum und Wert, Leipzig, Secunda Wechsel 1798. G. / K. 28, 215a gebraucht 60,-

**NOTGELD**

**1914**

- 3048 Lot von 135 Scheinen: Diverse Notgeldausgaben 1914 mit Dubletten. U. a. Gottesberg (75x), Güstrow, Lauenburg (4x), Tannhausen (2x), Wollstein (2x), Wormditt (4x). meist gebraucht 200,-



ex 3049 1:1,5

**Kriegsgefangenenlager**

- 3049 Lot von 162 Scheinen: U. a. Burgsteinfurt 1, 5 Mark 1. 11. 1916 mit "Ungültig", Scheckmarken, meist stark gebraucht - kassenfrisch 250,-



ex 3050 1:1

- 3050 Lot von 185 Stück: Diverse Notmünzen, meist Kriegsgefangenenlager von Ahlen - Wülzburg. U. a. Bremen Vulkan, Bütow, Danzig, Regensburg, Werl. wenige stark korrodiert, meist ss u. vz 500,-



ex 3051

**Kleingeld- und Serienscheine**

3051 Lot von 370 Scheinen: Kleingeld- und Serienscheine. U. a. Besigheim (3x), Bielefeld Seide (2x), Griesheim-Elektron (5x), Hameln Empfangsbestätigung, 5 (grün, 2x weiß), 10 Mark (2x braun), Neudeck (2x). stark gebraucht - kassenfrisch

120,-



ex 3052



**Hameln**

**Pigge & Marquardt**

3052 Lot von 4 Scheinen: 500 000 Mark, 1 Million Mark, Weserwerke G. & F. Kaminski, 1 Million Mark, Bodenwerder Niedersächsische Landesbank, 100 000 Mark. Musterscheine ohne Datum und KN.

Keller - f. kassenfrisch

200,-





ex 3053 1:1

**LOT**

3053

Lot von 117 Scheinen: Diverse Besatzungsausgaben 1914-1918 Rumänien und Darlehnskasse Ost, französisches Notgeld, europäisches Ausland, Notgeld 1918 (42x), dazu Zeitschrift "Das Notgeld", Heft 1, Juli 1919, Markenheftchen "Kreuz Pfennig" Sammlung 1914, Hameln, Freiwillige Kriegshilfe, Gutscheine über lebende Kaninchen (11 Werte), Lebensmittel- und Mittagstisch-Gutscheine, diverse Kleinmünzen und Medaillen (25x), u. a. Deutsch-Ost-Afrika, 5, 20 Heller 1916 (je 2x).

110,-

	20 Mark	5 Mark	1 Mark
Oesterreich-Ungarn	23 Kr. 53 H.	5 Kr. 88 H.	1 Kr. 17½ H.
England	19 sh. 7 d.	4 sh. 10½ d.	11¼ d.
Latelnische Münzunion	24 frs. 69 cts.	6 frs. 17 cts.	1 fr. 23½ cts.
Niederlande	11 fl. 86 cts.	2 fl. 96½ cts.	59 cts.
Russland	9 R. 26 Kp.	2 R. 51½ Kp.	46½ Kp.
Skandinav. Münzunion	17 Kr. 78 Ö.	4 Kr. 44½ Ö.	89 Ö.
Verein. v. Amerika	4 \$ 76½ c.	1 \$ 19 c.	23½ c.

**Deutsch-Neuginea.**

**Colonie allemande.**  
La Nouvelle Guinée.  
1 N.-G.-Mark (Mc.) = 100 N.-G.-Pfennige (fn.)

ex 3054

**POSTKARTEN**

3054

45 Prägekarten um 1910 mit Geldsorten aller Länder in Originalalbum und Erläuterung des Verlegers Max Helmbrecht, beiliegend Staniolabdrucke 10 Hamelner Münzen, 16 ausgeschnittene Stempel Bodenwerder Betriebe.

50,-

**Die wertvollsten Münzen kommen zu uns  
um fotografiert zu werden!!!**



**Gerne fotografieren wir auch Ihren Schatz!!!**

- Münzen, Medaillen, Schmuck, Gemälde, Kunstobjekte und Kleinobjekte.
- Zur Dokumentation, Als Versicherungsnachweis oder zur Präsentation der eigenen Sammlung.
- Gerne fotografieren wir Ihre Sammlung vor Ort bei Ihnen oder in unserem Studio.
- Sie erhalten Ihre Bilder bearbeitet und freigestellt sofort als digitale Dateien oder später als frei wählbares Druckmedium.

**Haben wir Ihr Interesse geweckt? Dann kontaktieren Sie uns!**

Lübke + Wiedemann KG  
Hoffmannstraße 113 - D-71229 Leonberg  
Tel: (+49) 07152 / 7658450 - Fax: (+49) 07152 / 7658460  
e-mail: [luebke.wiedemann@t-online.de](mailto:luebke.wiedemann@t-online.de)  
<http://www.luebke-wiedemann.de>





