

JUBILÄUMSAUSGABE

AUKTIONS-KATALOG

100. Auktion vom 15. – 17. November 2022



Los-Nr. 1124

Italien / Piacenza

Odoardo Farnese, 1622-1646

2 Doppie oder Quadrupla 1626 LX (Luca Xell), Piacenza





Dr. Josef Fischer



Marc Niehsen

Sehr geehrte Münzfreundin, sehr geehrter Münzfreund,

vor mehr als 50 Jahren eröffnete Achim Becker in Hamburg sein erstes Münzgeschäft in der Langen Reihe im Stadtteil St. Georg. Der eine oder andere spricht uns auch heute noch darauf an. Schnell zeigte sich, dass ein Ladengeschäft allein die Schaffenskraft von Achim Becker nicht bändigen konnte und der Hamburger Münzhändler begann, Beziehungen zu den offiziellen staatlichen Münzprägestätten, zu Versandhäusern, Händlern und Sammlern in aller Welt aufzubauen und zu pflegen. Vor fast 20 Jahren wurde der Firmensitz an den heutigen Ort verlegt – das Störtebeker Haus im Stadtteil Hamm.

In diesem Jahr, 2022, steht ein weiteres Jubiläum an, dessen Früchte wir Ihnen heute mit Stolz präsentieren: die 100. Auktion - Münzen & Medaillen von EMPORIUM HAMBURG. Hierzu laden wir Sie vom 15. bis 17. November 2022 herzlich ein.

Etwas mehr als 3000 Lose warten in unserer Jubiläumsauktion darauf, von Ihnen entdeckt und ersteigert zu werden. Das Spektrum der 100. Auktion reicht von den frühen Prägungen aus der griechischen Zeit, den Münzen der Römer, sei es die Republik oder aber die frühe bzw. späte Kaiserzeit, bis hin zu einer imposanten Reihe byzantinischer Solidi mit fast 150 Goldmünzen.

Vielfalt wird ebenso im Bereich der ausländischen Münzen geboten. Von Argentinien bis zu den Vereinigten Staaten von Amerika reicht das Angebot unterschiedlichster Münzen, das sicherlich für jeden Sammler oder Investor etwas zu bieten hat. Insbesondere Sammler britischer, chinesischer, italienischer oder US-amerikanischer Prägungen finden eine große Auswahl.

Zahlreiche Seltenheiten und ästhetisch ansprechende Gepräge aus Gold, Silber oder Kupfer aus Habsburg, den alt-deutschen Landen bis zum Deutschen Kaiserreich, den Kolonien und der Bundesrepublik vervollständigen und ergänzen diesen Jubiläumskatalog perfekt.

In diesem Sinne wünschen wir Ihnen viel Vergnügen bei der Lektüre unseres Auktionskatalogs und Erfolg bei der Abgabe Ihrer Gebote.

Herzliche Grüße aus dem Störtebeker Haus in Hamburg !

Dr. Josef F. Fischer & Marc Niehsen

- Auktionatoren -

PS.: Aufgrund der weiterhin unklaren Situation im Herbst 2022 wird unsere **100. Auktion** leider **ohne Saalbieter stattfinden**. Sie haben aber selbstverständlich die Möglichkeit unsere Auktion live über das Internet zu verfolgen und in Echtzeit gegen andere Bieter aus aller Welt zu bieten. Auf www.emporium-numismatics.com finden Sie alle wichtigen Informationen rund um das Thema „Live-Bidding“.

PPS.: Alle im Katalog nicht abgebildeten Lose finden Sie bei uns im Internet auf www.emporium-numismatics.auctionmobility.com. Die persönliche Besichtigung in unseren Räumlichkeiten ist bis zum 11. November 2022 nach Terminabsprache möglich. Bitte kontaktieren Sie uns unter +49 40 25799-137.



Dr. Josef Fischer

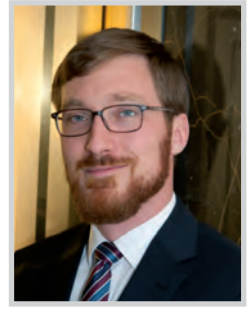

Marc Niehsen

Dear Coin Friend,

More than 50 years ago Achim Becker opened his first coin shop in Hamburg in the Lange Reihe in the St. Georg district. Some people still talk to us about it today. It soon became clear that a shop alone could not contain Achim Becker's creative energy and the Hamburg coin dealer began to build up and maintain relationships with the official state mints, mail-order companies, dealers and collectors all over the world. Almost 20 years ago, the company headquarters were moved to its current location - Störtebeker Haus in the Hamm district.

This year, 2022, another anniversary is coming up, the fruits of which we are proud to present to you today: the 100th Auction - Coins & Medals of EMPORIUM HAMBURG. We cordially invite you to this from 15 to 17 November 2022.

A little more than 3000 lots are waiting to be discovered and bought by you in our anniversary auction. The spectrum of the 100th auction ranges from the early coins of the Greek period, the coins of the Romans, be it the Republic or the early or late Imperial period, up to an impressive series of Byzantine solidi with almost 150 gold coins.

Diversity is also offered in the area of foreign coins. The offer ranges from Argentina to the United States of America. There is certainly something for every collector or investor. In particular, collectors of British, Chinese, Italian or US coinage will find a large offer.

Numerous rarities and aesthetically pleasing coins in gold, silver or copper from Habsburg, the German States to the German Empire, the German colonies and the Federal Republic complete and complement this anniversary catalogue perfectly.

In this sense, we hope you enjoy reading our auction catalogue and wish you success in placing your bids.

Best regards from the Störtebeker Haus in Hamburg !

Dr. Josef F. Fischer & Marc Niehsen

- Auctioneers -

PS: Due to the still unclear situation in autumn 2022, our **100th Auction** will unfortunately **take place without floor bidders**. However, of course you will have the opportunity to follow our auction online and bid in real time against other bidders from all over the world. At www.emporium-numismatics.com you will find all important information on the subject of „Live-Bidding“.

PPS: All lots not illustrated in the catalogue can be found on our website at www.emporium-numismatics.auctionmobility.com. Personal viewing at our office is possible until 11 November 2022 by appointment. Please contact us at +49 40 25799-137.

Zeitplan

Auktionen 100 & 101

Auktionator: Achim Becker

In Vertretung: Dr. Josef Fischer, Marc Niehsen M.A.

Dienstag, 15. November 2022

Ab 8:30 Uhr Nr. 1 - 1037
dazwischen Mittagspause

Griechische Münzen, Altorientalische Münzen, Römische Münzen, Byzantinische Münzen, Ausgrabungsgegenstände, Ausland (bis Frankreich)

Mittwoch, 16. November 2022

Ab 8:30 Uhr Nr. 1038 - 2025
dazwischen Mittagspause

Ausland (ab Frankreich/Amiens), Thematische Medaillen, Mittelalter, Altdeutschland

Donnerstag, 17. November 2022

Ab 08:30 Uhr Nr. 2026 - 3005
dazwischen Mittagspause

Deutsche Münzen 1800-1871, Kaiserreich, Weimarer Republik, Drittes Reich, Nebengebiete, BRD, DDR, Literatur, Proben & Varia

Freitag, 18. November 2022

Ab 08:30 Uhr Nr. 4000 - 4455

Ausland, Altdeutschland, Deutsches Reich ab 1871, Notgeld, Historische Wertpapiere, Dokumente

Wir bitten darum, schriftliche Aufträge per Post, E-Mail und Fax sowie telefonische Gebote bis spätestens 11. November 2022 aufzugeben, um eine korrekte Abwicklung gewährleisten zu können. Später eintreffende Gebote werden nur unter Vorbehalt entgegengenommen.

Es besteht die Möglichkeit das Auktionsgut vom 17. Oktober bis 11. November 2022 **nach telefonischer Vereinbarung** in unseren Geschäftsräumen zu besichtigen.

Session Schedule

Auctions 100 & 101

Auctioneer: Achim Becker

Representatives: Dr. Josef Fischer, Marc Niehsen M.A.

Tuesday, November 15, 2022

Starting at 8:30 am Lots 1 - 1037
Lunch break in between

Greek Coins, Oriental Coins, Roman Coins, Byzantine Coins, Excavation Objects, World Coins (until France)

Wednesday, November 16, 2022

Starting at 8:30 am Lots 1038 - 2025
Lunch break in between

World Coins (from France/Amiens), Medals, Middle Ages, German States

Thursday, November 17, 2022

Starting at 08:30 am Lots 2026 - 3005
Lunch break in between

German Coins 1800 -1871, German Empire, Weimar Republic, Third Reich, Dependencies, FRG, GDR, Literature, Trials & Varia

Friday, November 18, 2022

Starting at 08:30 am Lots 4000 - 4455
Lunch break in between

World Paper Money, German States, Germany since 1871, Emergency Money, Documents

Written bids and email/fax as well as phone bids must be received by November 11, 2022. Bids received at a later point in time will only be accepted with reservation.

Auction lots may be viewed at our office from Oktober 17 until November 11, 2022, **by prior appointment.**

Unser Numismatik-Team & Kontaktdaten

Dr. Josef F. Fischer (Leitung Numismatik)

Numismatiker, Auktionsmanagement

Tel.: +49 40 25799-137

E-Mail: fischer@emporium-hamburg.com



Dr. Laura Thielen (stellv. Leitung Numismatik)

Numismatikerin, Auktionsmanagement

Tel.: +49 40 25799-134

E-Mail: thielen@emporium-hamburg.com



Marc Niehsen M.A.

Numismatiker, Auktionsmanagement

Tel.: +49 40 25799-133

E-Mail: niehsen@emporium-hamburg.com



Stefanie Schenker

Numismatikerin

Tel.: +49 40 25799-141

E-Mail: schenker@emporium-hamburg.com



Simon Kesselhut M.A.

Numismatiker

Tel.: +49 40 25799-131

E-Mail: kesselhut@emporium-hamburg.com



Ulrike Gätjens

Backoffice, Auktionsadministration

Tel.: +49 40 25799-140

E-Mail: gaetjens@emporium-hamburg.com



Frühjahrsauktionen 2023 / Spring Auctions 2023

Lieferten Sie Ihre Münzen & Medaillen und Banknoten & Notgeld in unsere nächsten Auktionen ein !

Unsere **Frühjahrsauktionen 102 & 103** finden vom **09. bis 12. Mai 2023** in Hamburg im Störtebeker-Haus statt.

Einlieferungsschluss: 16. Januar 2023

Bitte wenden Sie sich bei Interesse und **vor**

Einsendung Ihrer Einlieferung vertrauensvoll an unsere numismatischen Experten.

Consign your coins & medals and banknotes & emergency money to our next Auctions!

Our **Spring Auctions 102 & 103** are scheduled from **May 09 until 12, 2023** in Hamburg, Störtebeker-Haus.

Deadline for consignments: January 16, 2023

Before sending in your items or collection, please contact our numismatic experts for a confidential evaluation.

Inhaltsverzeichnis

Order of Sale

<u>Antike</u>	<u>Ancient Coins</u>	1	-	807
Griechische Münzen	Greek Coins	1	-	262
Kelten	Celts	1	-	16
Ostkelten	Celts of the East	17	-	23
Spanien	Spain	24	-	25
Italien	Italy	26	-	61
Griechenland	Greece	62	-	134
Kleinasien	Asia Minor	135	-	197
Seleukidisches Reich	Seleucid Empire	198	-	219
Samaria	Samaria	220		
Judea	Judea	221	-	222
Persien	Persia	223	-	232
Partherreich	Parthian Empire	233	-	234
Sasaniden	Sasanids	235	-	244
Tabaristan	Tabaristan	245		
Baktrien	Bactria	246	-	248
Sogdiana	Sogdia	249		
Kushan	Kushan Empire	250		
Indien	India	251		
Ägypten	Egypt	252	-	258
Zeugitana / Karthago	Carthage	259	-	262
Altorientalische Münzen	Oriental Coins	263	-	266
Samaniden	Samanid Empire	263		
Muwahhidun	Muwahhidun	264		
Kreuzfahrer	Crusaders	265		
Römische Münzen	Roman Coins	266	-	659
Römische Republik	Roman Republic	266	-	276
Römisches Reich	Roman Empire	277	-	659
Byzantinische Münzen	Byzantine Coins	660	-	807
Byzantinisches Reich	Byzantine Empire	660	-	803
Vandalen	Vandals	804	-	805
Armenien	Armenia	806	-	807
<u>Ausgrabungsgegenstände</u>	<u>Excavation Objects</u>	808		
Byzantinisches Reich	Byzantine Empire	808		
<u>Ausland</u>	<u>World Coins</u>	809	-	1522
Argentinien	Argentina	809	-	810
Äthiopien	Ethopia	811	-	812
Australien	Australia	813	-	817
Barbados	Barbados	818		
Belgien	Belgium	819	-	855
Brasilien	Brazil	856		
Bulgarien	Bulgaria	857	-	867
Chile	Chile	868	-	869
China	China	870	-	931
Cuba	Cuba	932	-	935

Dänemark	Denmark	936	-	943
Dominikanische Republik	Dominican Republic	944		
Finnland	Finland	945	-	948
Frankreich	France	949	-	1050
Georgien	Georgia	1051		
Griechenland	Greece	1052	-	1053
Grossbritannien	Great Britain	1054	-	1097
Haiti	Haiti	1098		
Hongkong	Hong Kong	1099		
Indien	India	1100	-	1104
Iran	Iran	1105		
Island	Iceland	1106	-	1107
Italien	Italy	1108	-	1131
Japan	Japan	1132	-	1133
Kanada	Canada	1134	-	1136
Kolumbien	Colombia	1137		
Korea	Korea	1138	-	1139
Laos	Laos	1140		
Liechtenstein	Liechtenstein	1141		
Litauen	Lithuania	1142	-	1145
Malaysia	Malaysia	1146		
Malta	Malta	1147		
Mexiko	Mexico	1148	-	1151
Neuseeland	New Zealand	1152		
Niederlande	Netherlands	1153	-	1167
Norwegen	Norway	1168	-	1169
Österreich	Austria	1170	-	1173
Peru	Peru	1174	-	1178
Polen	Poland	1179	-	1186
Portugal	Portugal	1187		
Russland	Russia	1188	-	1215
Schweden	Sweden	1216	-	1229
Schweiz	Switzerland	1230	-	1233
Serbien	Serbia	1234	-	1235
Spanien	Spain	1236	-	1255
Südafrika	South Africa	1256	-	1311
Tchad	Tchad	1312		
Thailand	Thailand	1313		
Tibet	Tibet	1314	-	1318
Tschechoslowakei	Czechoslovakia	1319	-	1330
Tunesien	Tunisia	1331	-	1332
Türkei	Turkey	1333	-	1341
Ungarn	Hungary	1342	-	1363
Vatikan / Kirchenstaat	Vatican / Papal State	1364	-	1409
Vereinigte Staaten von Amerika	United States of America	1410	-	1518
Sammlungen / Lots	Collections	1519	-	1522
<u>Thematische Medaillen</u>	<u>Medals</u>	1523	-	1609
Buchdruck	Printing	1523		
Dichter & Schriftsteller	Poets & Authors	1524	-	1530
Erster Weltkrieg	World War I	1531		
Freimaurer	Freemasons	1532		

Gartenbau und Landwirtschaft	Horticulture and Agriculture	1533	-	1535
Geflügel	Poultry	1536	-	1537
Goetzmedaille	Medals by Goetz	1538	-	1540
Industrie und Handwerk	Industry & Handicraft	1541	-	1547
Jubiläen und Anlässe	Anniversaries and Occasions	1548		
Kirche	Church	1549		
Luft- und Raumfahrt	Aerospace	1550	-	1553
Maler & Bildhauer	Painters & Sculptors	1554	-	1555
Marken und Zeichen	Brands and Token	1556	-	1567
Musik	Music	1568	-	1569
Numismatik	Numismatics	1570		
Olympiade	Olympiad	1571	-	1575
Orden und Ehrenzeichen	Decorations	1576	-	1583
Politiker	Politicians	1584	-	1589
Reformation	Reformation	1590	-	1592
Renaissance	Renaissance	1593		
Schützen	Shooting Medals	1594	-	1595
Taufe und Firmung	Christening and Confirmation	1596	-	1598
Treue & Freundschaft	Fidelity & Friendship	1599	-	1605
Universitäten und Schule	University and School	1606	-	1607
Waagen und Gewichte	Scales and Weights	1608		
Weltausstellungen	World exhibitions	1609		
<u>Mittelalter</u>	<u>Middle Ages</u>	1610	-	1611
Karolinger	Carolingian Dynasty	1610	-	1611
<u>Altdeutschland</u>	<u>German States</u>	1612	-	2025
Habsburgische Lande	Habsburg	1612	-	16668
Böhmen	Bohemia	1612	-	1613
Haus Habsburg	House of Habsburg	1614	-	1652
Kärnten	Carinthia	1653		
Salzburg, Erzbistum	Salzburg, Archbishopric	1654	-	1656
Siebenbürgen	Transylvania	1657		
Tirol	Tyrol	1658	-	1664
Wien	Vienna	1665	-	1666
Deutsche Lande	German States	1667	-	2025
Aachen, Stadt	Aachen, Town	1667		
Anhalt-Bernburg	Anhalt-Bernburg	1668		
Anhalt-Bernburg-Hoym-Schaumburg	Anhalt-Bernburg-Hoym-Schaumburg	1669		
Augsburg, Stadt	Augsburg. Town	1670		
Baden	Baden	1671	-	1672
Bamberg, Bistum	Bamberg, Bishopric	1673		
Bamberg, Stadt	Bamberg, Town	1674		
Bayern	Bavaria	1675	-	1686
Bayern-Landshut	Bavaria-Landshut	1687		
Berlin, Stadt	Berlin, Town	1688		
Brandenburg-Ansbach	Brandenburg-Ansbach	1689		
Brandenburg-Ansbach-Bayreuth	Brandenburg-Ansbach-Bayreuth	1690		
Brandenburg-Bayreuth	Brandenburg-Bayreuth	1691		
Brandenburg-Franken	Brandenburg-Franken	1692		
Brandenburg-Preußen	Brandenburg-Prussia	1693	-	1759

Braunschweig-Calenberg-Hannover	Brunswick-Calenberg-Hannover	1760	-	1768
Braunschweig-Lüneburg-Celle	Brunswick-Lüneburg-Celle	1769		
Braunschweig-Wolfenbüttel	Braunschweig-Wolfenbüttel	1770	-	1783
Bremen, Stadt	Bremen, Town	1784	-	1785
Cham, Stadt	Cham, Town	1786		
Dachau, Stadt	Dachau, Town	1787		
Deutscher Orden	Teutonic Order	1788	-	1791
Dillingen, Stadt	Dillingen, Town	1792		
Donauwörth, Königl. Münzstätte	Donauwörth, Royal Mint	1793	-	1794
Dresden, Stadt	Dresden, Town	1795		
Emden, Stadt	Emden Town	1796		
Erfurt, Erzbischöfliche Münzstätte	Erfurt, Archiepiscopal Mint	1797		
Erfurt, Stadt	Erfurt, Town	1798		
Esslingen, Stadt	Esslingen, Town	1799		
Frankfurt/Main, Stadt	Frankfurt/Main, Town	1800	-	1807
Friesach, Erzbischöfliche Münzstätte	Friesach, Archiepiscopal Mint	1808	-	1811
Fulda, Bistum	Fulda, Bishopric	1812		
Glogau, Stadt	Glogau, Town	1813		
Goslar, Kaiserl. Münzstätte	Goslar, Imperial Mint	1814		
Halle (Saale), Stadt	Halle (Saale), Town	1815	-	1816
Hamburg, Stadt	Hamburg, Town	1817	-	1851
Hannover	Hanover	1852		
Henneberg-Ilmenau	Henneberg-Ilmenau	1853		
Hersfeld, Abtei	Hersfeld, Abbey	1854		
Hessen-Darmstadt	Hesse-Darmstadt	1855	-	1857
Hessen-Kassel	Hesse-Kassel	1858	-	1860
Hohenlohe-Kirchberg	Hohenlohe Kirchberg	1861	-	1862
Isny, Stadt	Isny, Town	1863	-	1865
Jever	Jever	1866		
Kaiserslautern, Stadt	Kaiserslautern, Town	1867		
Kassel, Stadt	Kassel, Town	1868	-	1869
Kiel, Stadt	Kiel, Town	1870	-	1871
Köln, Stadt	Köln, Town	1872	-	1873
Konstanz, Bistum	Constance, Bishopric	1874		
Konstanz, Stadt	Konstanz, Town	1875		
Kronach, Stadt	Kronach, Town	1876		
Landshut, Stadt	Landshut, Town	1877		
Leipzig, Stadt	Leipzig, Town	1878		
Limburg, Bistum	Limburg, Bishopric	1879		
Lippe	Lippe	1880		
Löwenberg, Stadt	Löwenberg, Town	1881		
Lübeck, Stadt	Lübeck, Town	1882	-	1884
Magdeburg, Erzbistum	Magdeburg, Archbishopric	1885	-	1886
Mainz, Königl. Münzstätte	Mainz, Royal Mint	1887		
Mansfeld	Mansfeld	1888	-	1894
Mecklenburg-Schwerin	Mecklenburg-Schwerin	1895	-	1898
Mecklenburg-Strelitz	Mecklenburg-Strelitz	1899		
Meissen	Meissen	1900	-	1904
München, Stadt	Munich, Town	1905		
Münster, Bistum	Münster, Bishopric	1906	-	1908
Nassau	Nassau	1909	-	1910
Nordhausen, Reichsmünzstätte	Nordhausen, Imperial Mint	1911		
Nördlingen, Reichsmünzstätte	Nördlingen, Imperial Mint	1912	-	1913

Nürnberg, Stadt	Nuremberg, Town	1914	-	1928
Oppenheim, Stadt	Oppenheim, Town	1929		
Osnabrück, Bistum	Osnabrück, Bishopric	1930		
Passau, Bistum	Passau, Bishopric	1931		
Pfalz, Kurlinie Neuburg	Palatinate, Neuburg	1932	-	1935
Pfalz, Kurlinie Simmern	Palatinate, Simmern	1936		
Pommern-Stettin	Pomerania-Szczecin	1937		
Regensburg, Herzogl. Münzst.	Regensburg, Ducal Mint	1938		
Regensburg, Königl. Münzstätte	Regensburg, Royal Mint	1939		
Regensburg, Stadt	Regensburg, Town	1940	-	1943
Rottweil, Königl. Münzstätte	Rottweil, Royal Mint	1944	-	1946
Sachsen	Saxony	1947	-	1983
Sachsen-Alt-Weimar	Saxe-Old-Weimar	1984		
Sachsen-Altenburg	Saxe-Altenburg	1985	-	1987
Sachsen-Anhalt	Saxe-Anhalt	1988		
Sachsen-Coburg-Eisenach	Saxe-Coburg-Eisenach	1989	-	1990
Sachsen-Gotha-Altenburg	Saxe-Gotha-Altenburg	1991	-	1996
Sachsen-Hildburghausen	Saxe-Hildburghausen	1997		
Sachsen-Mittel-Weimar	Saxe-Middle-Weimar	1998		
Sachsen-Römhild	Saxe-Römhild	1999		
Sachsen-Weimar	Saxe-Weimar	2000		
Sachsen-Weimar-Eisenach	Saxe-Weimar-Eisenach	2001		
Schaumburg-Lippe	Schaumburg-Lippe	2002	-	2005
Schlesien-Liegnitz	Silesia-Liegnitz	2005		
Schlesien-Oppeln	Silesia-Oppeln	2006	-	2007
Schlesien-Troppau	Silesia-Troppau	2008		
Schleswig-Holstein	Schleswig-Holstein	2009	-	2010
Schleswig-Holstein-Gottorp	Schleswig-Holstein-Gottorp	2011		
Schleswig-Holstein-Schauenburg	Schleswig-Holstein-Schauenburg	2012		
Schleswig-Holstein-Sonderburg	Schleswig-Holstein-Sonderburg	2013		
Schweinfurt, Stadt	Schweinfurt, Town	2014		
Thale Harz, Stadt	Thale Harz, Town	2015	-	2016
Trier, Erzbistum	Trier, Archbishopric	2017		
Ulm, Stadt	Ulm, Town	2018	-	2020
Würzburg, Bistum	Würzburg, Bishopric	2021		
Würzburg, Stadt	Würzburg, Town	2022	-	2023
Sammlungen/Lots	Collections	2024	-	2025

Deutsche Münzen 1800 - 1871

Anhalt-Bernburg
Anhalt-Dessau
Baden
Bayern
Berg
Braunschweig-Lüneburg
Bremen
Frankfurt
Hamburg
Hannover
Hessen-Darmstadt
Hessen-Kassel
Hohenzollern-Hechingen

German Coins 1800-1871

Anhalt-Bernburg
Anhalt-Dessau
Baden
Bavaria
Berg
Brunswick-Lüneburg
Bremen
Frankfurt
Hamburg
Hanover
Hesse-Darmstadt
Hesse-Kassel
Hohenzollern-Hechingen

2026 - 2243

2026 - 2028
2029
2030 - 2040
2041 - 2080
2081 - 2083
2084 - 2090
2091 - 2092
2093 - 2103
2104
2105 - 2125
2126 - 2132
2133 - 2138
2139

Hohenzollern-Sigmaringen	Hohenzollern-Sigmaringen	2140		
Lippe	Lippe	2141		
Mecklenburg-Schwerin	Mecklenburg-Schwerin	2142	-	2146
Mecklenburg-Strelitz	Mecklenburg-Strelitz	2147		
Nassau	Nassau	2148	-	2151
Oldenburg	Oldenburg	2152	-	2155
Preussen	Prussia	2156	-	2191
Regensburg, Fürstentum	Regensburg, Principality	2192		
Reuss-Obergreiz	Reuss-Obergreiz	2193		
Reuss-Schleiz	Reuss-Schleiz	2194		
Sachsen	Saxony	2195	-	2215
Sachsen-Altenburg	Saxe-Altenburg	2216		
Sachsen-Coburg-Saalfeld	Saxe-Coburg-Saalfeld	2221		
Sachsen-Meiningen	Saxe-Meiningen	2222		
Sachsen-Weimar-Eisenach	Saxe-Weimar-Eisenach	2223		
Schaumburg-Lippe	Schaumburg-Lippe	2224		
Schwarzburg-Rudolstadt	Schwarzburg-Rudolstadt	2225	-	2226
Schwarzburg-Sondershausen	Schwarzburg-Sonderhausen	2227		
Waldeck-Pyrmont	Waldeck and Pyrmont	2228	-	2229
Westfalen	Westphalia	2230	-	2235
<u>Deutschland ab 1871</u>	<u>Germany since 1871</u>	2244	-	2648
Kaiserreich	Empire	2244	-	2584
Kleinmünzen	Small Change	2244	-	2259
Anhalt	Anhalt	2260	-	2270
Baden	Baden	2271	-	2305
Bayern	Bavaria	2306	-	2345
Braunschweig-Lüneburg	Brunswick-Lüneburg	2346	-	2350
Bremen	Bremen	2351	-	2356
Hamburg	Hamburg	2357	-	2376
Hessen	Hesse	2377	-	2390
Lippe	Lippe	2391	-	2393
Lübeck	Lübeck	2394	-	2412
Mecklenburg-Schwerin	Mecklenburg-Schwerin	2413	-	2424
Mecklenburg-Strelitz	Mecklenburg-Strelitz	2425	-	2427
Oldenburg	Oldenburg	2428	-	2434
Preussen	Prussia	2435	-	2478
Reuss, Ältere Linie	Reuss, Elder Line	2479	-	2485
Reus, Jüngere Linie	Reuss, Junior Line	2486	-	2487
Sachsen	Saxony	2488	-	2512
Sachsen-Altenburg	Saxe-Altenburg	2513	-	2516
Sachsen-Coburg-Gotha	Saxe-Coburg and Gotha	2517	-	2519
Sachsen-Meiningen	Saxe-Meiningen	2520	-	2530
Sachsen-Weimar-Eisenach	Saxe-Weimar-Eisenach	2531	-	2544
Schaumburg-Lippe	Schaumburg-Lippe	2545	-	2551
Schwarzburg-Rudolstadt	Schwarzburg-Rudolstadt	2552	-	2553
Schwarzburg-Sondershausen	Schwarzburg-Sondershausen	2554	-	2557
Waldeck-Pyrmont	Waldeck and Pyrmont	2558		
Württemberg	Württemberg	2559	-	2582
Sammlungen/Lots	Collections	2583	-	2584

Kaiserreich Goldmünzen	Empire Gold Coins	2585	-	2648
Anhalt	Anhalt	2585	-	2587
Baden	Baden	2588	-	2596
Bayern	Bavaria	2597	-	2603
Bremen	Bremen	2604		
Hamburg	Hamburg	2605	-	2609
Hessen	Hesse	2610	-	2614
Lübeck	Lübeck	2615	-	2616
Mecklenburg-Schwerin	Mecklenburg-Schwerin	2617	-	2618
Preussen	Prussia	2619	-	2632
Sachsen	Saxony	2633	-	2638
Sachsen-Coburg-Gotha	Saxe-Coburg-Gotha	2639		
Sachsen-Weimar-Eisenach	Saxe-Weimar-Eisenach	2640		
Württemberg	Württemberg	2641	-	2648
Weimarer Republik	Weimar Republic	2649	-	2810
Drittes Reich	Third Reich	2811	-	2834
Nebengebiete	Dependencies	2834	-	2953
Danzig	Danzig	2837	-	2859
Deutsch-Neuguinea	German-New Guinea	2860	-	2869
Deutsch-Ostafrika	German East Africa	2870	-	2949
Kiautschou		2950	-	2951
Staatliche Notmünzen	Inflation Currency	2952	-	2953
 BRD	 Federal Republic of Germany	 2954	-	 2973
DDR	German Democratic Republic	2974	-	2979
 <u>Literatur</u>	 <u>Literature</u>	 2980	-	 2983
 <u>Proben, Varia & Verprägungen</u>	 <u>Trials, Varia & Errors</u>	 2984	-	 3005

www.emporium-numismatics.com





Antike Ancient Coins

ANTIKE

Die Entstehung der keltischen Münzprägung, die zwischen 300 v.Chr. bis um Christi Geburt datiert wird, war geprägt durch den Handel mit den Griechen. Der in der gallischen Welt übliche Tauschhandel stieß hier auf Probleme, da das Münzwesen im griechischen Einflussgebiet schon lange etabliert war. Aus diesem Grund lehnten die Kelten ihre Darstellungsform oftmals an die griechische Münzprägung an. Im Laufe der Zeit veränderten sich jedoch die ursprünglichen Motive der Münzen bis zur Unkenntlichkeit und wurden teilweise durch keltische Symbole ersetzt.



GRIECHISCHE MÜNZEN KELTEN

- 1 **VINDELICI, Südliches Germanien, AV Stater (2.-1.Jh.v.Chr.)** sogen. Regenbogenschüsselchen. Glatt. Rs.4-Schleifenmotiv. 7,55g. Vgl.; Slg.Flesche 339; 340 GOLD, sehr selten, ss-vz 3800,-

Die erst Ende des 1. Jhds. v. Chr. fassbaren Vindeliaker waren ein keltischer Stamm, der im Alpenvorland und in der Bodenseeregion siedelte. Als numismatische Hinterlassenschaften sind die goldenen Regenbogenschüsselchen bekannt. Diese schüsselförmigen Goldmünzen weisen regelmäßig abstrakte Motive oder Vogelköpfe auf und sind nicht immer auf den ersten Blick als Zahlungsmittel zu erkennen. Der Name Regenbogenschüsselchen entstand aufgrund der charakteristischen Schüsselform und einem Aberglauben, der besagt, dass die Goldstücke von einem Regenbogen herabtropften und am Fuße des Regenbogens auf der Erde zurückgeblieben seien. Die oft beim Pflügen von Feldern an die Erdoberfläche gelangten Regenbogenschüsselchen wurden später bei Regenfällen sauber gespült und aufgrund ihres goldenen Glanzes auf dem Acker entdeckt. Da man sich die Herkunft der schüsselförmigen Goldstückchen nicht erklären konnte, entstand der Volksglaube von den Regenbogenschüsselchen als himmlischen Glücksbringern.



- 2 **AMBIANI, Nördliches Gallien, Gegend in Belgien um Amiens, AV Stater (60-50 v.Chr.)**. Buckel. Rs.Stilis. Pferd zwischen Punkten und Halbmonden. 5,75g., LT 8710; Slg.Flesche 219 GOLD, Sr., vz 1000,-

Die Ambiani waren ein keltischer Stamm im heutigen Nordfrankreich / Belgien und wohnten entlang des Flusses Somme. Sie hinterließen keine schriftlichen Überlieferungen, weshalb wir auf die Werke römischer und griechischer Autoren und Ausgrabungen angewiesen sind. Insbesondere die Münzen gewähren einen Einblick in die keltische Kultur und die für heutige Betrachter oftmals geheimnisvolle und abstrakte Bilderwelt. Die erste schriftliche Erwähnung der Ambiani findet sich bei Julius Caesar in seinem De Bello Gallico, dem Bericht über die Kriege in Gallien, als sich die Ambiani an den gallischen Koalitionen gegen Caesar 57 v. Chr. und 52 v. Chr. beteiligten.



- 3 **AV Stater (60-50 v.Chr.)**. Buckel. Rs.Stilis. Pferd zwischen Punkten und Halbmonden. 5,99g. LT 8710; Slg.Flesche 219 GOLD, vz 1000,-



- 4 **AV Stater (60-50 v.Chr.)**. Buckel. Rs.Stilis. Pferd zwischen Punkten und Halbmonden. 6,20g. LT 8710; Slg.Flesche 219 GOLD, vz 1000,-



- | | | | |
|---|--|-------------|-------|
| 5 | AV Stater (60-50 v.Chr.). Buckel. Rs.Stilis. Pferd zwischen Punkten und Halbmonden. 5,53g. Slg.Flesche 219 | GOLD, ss-vz | 940,- |
| 6 | AV Stater (60-50 v.Chr.). Buckel. Rs.Stilis. Pferd zwischen Punkten und Halbmonden. 5,94g. Slg.Flesche 219 | GOLD, ss-vz | 940,- |
| 7 | AV Stater (60-50 v.Chr.). Buckel. Rs.Stilis. Pferd zwischen Punkten und Halbmonden. 6,00g. Slg.Flesche 219 | GOLD, ss-vz | 880,- |



- | | | | |
|---|---|----------|--------|
| 8 | SENONES, Nördliches Mittelgallien, Gegend um Sens , AV Kugelstater (2.-1.Jh.v.Chr.). Gleichmäßig gewölbter Buckel. Rs.Dünnes Kreuz. 7,71g. Vgl.Slg.Flesche 331 (Mittelkeltisch). Slg.Flesche 158; var. | GOLD, ss | 1300,- |
|---|---|----------|--------|



- | | | | |
|----|--|------------------------|-------|
| 9 | NARBONENSIS, Südliches Gallien, Massalia, heute Marseille , AR Obol (nach 400 v.Chr.). Jugendl. Kopf des Apollo l. Rs.Vierspeichiges Rad, i.d. Winkeln M-A. 0,67g. Sear 72; Forrer Abb.156 | knapper Schrötling, vz | 250,- |
| 10 | AR Obol (nach 400 v.Chr.). Jugendl. Kopf des Apollo r. Rs.Vierspeichiges Rad, im Winkel M. 0,79g. Sear 72 var.; Forrer Abb.157f | f.vz/vz | 200,- |
| 11 | NORICUM , AR Tetradrachme (2.-1.Jh.v.Chr.), Samobor/Gjurgjevac Typ. Männl. Kopf mit dreireihigem Punktdiadem l. Rs.Pferd l., Punkt auf der Brust. 10,95g. Pink 553; Castelin 1177ff; OTA 306 Var. | ss-vz | 600,- |



- | | | | |
|----|--|----------|--------|
| 12 | ZENTRALE UND ÖSTLICHE REGION , AV Stater, mittelkeltisch. Konvex - Buckel. Rs.Konkav - Blüte(?). 7,59g. Vgl.; Slg.Flesche 305; ff | GOLD, ss | 2300,- |
| 13 | AV Stater, mittelkeltisch. Konvex - Buckel. Rs.Konkav - Blüte(?). 7,88g. Vgl.; Slg.Flesche 305f | GOLD, ss | 2300,- |



- | | | | |
|----|---|----------|-------|
| 14 | AV 1/4 Stater (2.-1.Jh.v.Chr.), mittelkeltisch. Konvex - Buckel. Rs.Konkav - Prägerest? 1,97g. Slg.Flesche 322; vgl.795 | GOLD, ss | 540,- |
| 15 | AV 1/4 Stater (2.-1.Jh.v.Chr.), mittelkeltisch. Konvex - Buckel/Kopf? Rs.Konkav - Prägerest? 1,85g. Vgl. Slg.Flesche 322ff | GOLD, ss | 440,- |
| 16 | AV 1/4 Stater (2.-1.Jh.v.Chr.), mittelkeltisch. Konvex - Stilistierter Kopfr. mit großen Auge. Rs.Konkav - Dünnes Kreuz. 1,79g. Slg.Flesche 335 | GOLD, ss | 540,- |



OSTKELTEN

- | | | | |
|----|---|-------|-------|
| 17 | Beischlag zu einer AR Tetradrachme Philipp II. Zeuskopf mit Bartkranz. Rs.Reiter mit Zweig r. 12,76g.
Göbl OTA 115/2 | ss | 200,- |
| 18 | Beischlag zu einer AR Tetradrachme Philipp II. Zeuskopf. Rs.Reiter mit Zweig, darüber 'Römische Ziffer'. 14,52g.
Göbl OTA 66/2 | ss/vz | 300,- |
| 19 | Beischlag zu einer AR Tetradrachme Philipp III. Buckel. Rs.Zeus thront mit Adler l., davor Monogr. 15,10g.
Cast.1348; Sear 212 | ss | 75,- |



- | | | | |
|----|---|-----|------|
| 20 | Beischlag zu einer AR Tetradrachme Philipp III. Buckel. Rs.Zeus thront mit Adler l., davor Monogr. 13,34g.
Cast.1348; Sear 212 | ss | 75,- |
| 21 | Beischlag zu einer AR Tetradrachme Philipp III. Kopf mit Löwenhaube r. Rs.Zeus thront mit Adler. 15,26g.
Göbl OTA 579/8 | s | 60,- |
| 22 | Beischlag zu einer AR Drachme Alexander III. d.Gr. Herakleskopf in Löwenhaube. Rs.Zeus l. thront mit Adler und Zepter, davor springender Löwe, unter Thron griech. L im Kranz. Als Vorbild diente wohl eine Drachme aus Kardia in Thrakien. 4,76g. Müller 348; Göbl OTA 575/2 | ss+ | 75,- |



- | | | | |
|----|--|----|------|
| 23 | Beischlag zu einer AR Drachme Alexander III. d.Gr. Herakleskopf in Löwenhaube. Rs.Zeus l. thront mit Adler und Zepter, davor Löwenprotome und Sichel, unter Thron Pentagramm. Als Vorbild diente wohl eine Drachme aus Kardia in Thrakien. 4,28g. Müller 354; Göbl OTA - | ss | 60,- |
|----|--|----|------|

SPANIEN

- | | | | |
|----|---|-------------------|------|
| 24 | CITERIOR / Stadt Castulo , AE 29 (2.Jh.v.Chr.). Jünglingskopf m. Tanie r. Rs.Sphinx mit Helm r. stehend. (Vs.Kr., s) 16,75g. DAZU:AE Semis. Kopf r. Rs.Stier r. stehend, darüber Mondsichel. (s) 11,09g. DAZU:4x keltische Potin-Gusmünzen (ge-s) 4,17g; 3,93g; 1,93g; 4,22g. Slg.Flesche 108; 109 | 6 Stk. ge-s bis s | 60,- |
| 25 | CITERIOR / Stadt Osca , AR Drachme (204-154 v.Chr.). Bärtiger Männerkopf r. Rs.Reiter mit Speer r. Sear 28; Heiss Tf.XIII,2 | NGC F smoothing | 50,- |

ITALIEN

- | | | | |
|----|---|---------|-------|
| 26 | KAMPANIEN / Stadt Neapolis , AR Didrachme (340-241 v.Chr.). Nymphenkopf r., dahinter kl.Pegasos. Rs.Androkephaler Stier r., darüber Nike mit Kranz, zw. den Beinen SA, NEOPOLITHS. 5,89g. Sear 309 var.; SNG Cop.441ff | f.vz/vz | 240,- |
| 27 | AE 12 (340-280 v.Chr.). Belorb. Kopf des Apollo r., Haarwelle. Rs.Androkephale Stierprotome r., NEOPOLIT. 1,46g. Sear 554; var.; BMC 1.109.153; var. | ss+ | 190,- |



- | | | | |
|----|--|-------------|-------|
| 28 | KALABRIEN / Stadt Taras (Tarent) , AR Didrachme (272-235 v.Chr.). Reiter r. mit Helm, Speer und Schild. Rs.Taras mit Füllhorn auf Delphin l., dahinter Monogramm und Dreizack. 6,32g. SNG Cop.927 | l.korr., ss | 120,- |
|----|--|-------------|-------|



- 29 AR Diobol (4./3.Jh.v.Chr.). Behelmter Kopf der Athena r. Rs.Herakles mit Löwe ringend, dah. Keule. 1,24g. Sear 351; var.; BMC 1.207.369 f.vz 340,-
- 30 AR Diobol (334-302 v.Chr.). Behelmter Kopf der Athena r. Rs.Herakles erschlägt Löwen mit Keule. 0,98g. Vlasto 1294 ss 75,-
- 31 **LUKANIEN / Stadt Laos**, AE 15 (4.Jh.v.Chr.). Gehörnter Kopf des Flussgottes r. Rs.2 Raben aneinandervorbeischauend, [ST]AO(PS)I. 2,66g. SNG Cop.1155 selten, ss-vz 180,-



- 32 **LUKANIEN / Stadt Poseidonia**, AR Stater (480-400 v.Chr.). Poseidon r. stehend, mit Dreizack zielend, POMES. Rs.Stier l. stehend, POMES retrograd. 8,01g. Sear 424; BMC 1.267.21 ss 340,-
- 33 **BRUTTIUM / Stadt Kaulonia**, AR Stater (480-388 v.Chr.). Apollo r. schreitend, hält Lorbeerzweig und kl. Figur, davor Hirsch r., KAVL. Rs.Hirsch r. stehend, davor Bäumchen, KAVL retrograd. 8,15g. Sear 462; BMC 1.337.20 ss/vz 1300,-



- 34 **SIZILIEN / Stadt Akragas**, AE 24 (279-241 v.Chr.). Belorb. Kopf des Apollo r. Rs.Dreifuß, AKPAGAN-TINON. 9,06g. Sear 1035; BMC 2.21.148 vz 190,-
- 35 **SIZILIEN / Stadt Gela**, AE Trias (vor 405 v.Chr.). Kopf des jugendl. Flussgottes Gelas r., GELA. Rs.Stier r. schreitend, oben Ölzweig, unten 3 Kugeln. 3,50g. BMC 2.73.68 vz 450,-
- 36 AE Trias (vor 405 v.Chr.). Kopf des jugendl. Flussgottes Gelas r., GELA. Rs.Stier r. schreitend, oben Ölzweig. 3,36g. BMC 2.73.68 kl.Rdf., f.vz 200,-



- 37 **SIZILIEN / Stadt Himera**, AE Hemilitron (420-408 v.Chr.). Nackter Jüngling auf Ziege r. reitend, hält Muschelhorn, unten Helm. Rs.Nike l. schreitend, hält Aphlaston, 6 Kugeln. 5,44g. Sear 1108; BMC 2.82.51 ss 300,-
- 38 AE Hemilitron (420-408 v.Chr.). Kopf der Nympe Himera l., davor 6 Kugeln, IM[E]. Rs.6 Kugeln im Lorbeerkrantz. 3,43g. Sear 1110; BMC 2.82.54 ss/vz 120,-
- 39 AE Hemilitron (420-408 v.Chr.). Kopf der Nympe Himera l., davor 6 Kugeln, IME. Rs.6 Kugeln im Lorbeerkrantz. 4,66g. Sear 1110; BMC 2.82.54 f.vz 90,-



- 40 AE Hemilitron (420-408 v.Chr.). Kopf der Nympe Himera l., davor 6 Kugeln, IME. Rs.6 Kugeln im Lorbeerkrantz. 4,12g. Sear 1110; BMC 2.82.54 f.vz 75,-
- 41 **SIZILIEN / Stadt Leontinoi**, AR Litra (466-425 v.Chr.). Löwenkopf r., LEO[N]. Rs.Flussgott l. stehend, hält Patera über Altar, in der anderen Hand Lorbeerzweig, dah. Gerstenkorn. 0,69g. Sear 837; BMC 2.91.46 f.vz 250,-
- 42 AE Trias (430-422 v.Chr.). Belorb. Apollokopf r., dah. Lorbeerzweig, LEON. Rs.Dreifuß mit Lyra, seitlich Gerstenkörner, unten 3 Kugeln. 1,47g. Sear 1118; BMC 2.92.56 ss-vz 120,-



- 43 AE Trias (430-422 v.Chr.). Belorb. Apollokopf r., dah. Lorbeerzweig, LEON. Rs.Dreifuß mit Lyra, seitlich Gerstenkörner, unten 3 Kugeln. 2,26g. Sear 1118; BMC 2.92.56 vz 260,-
- 44 **SIZILIEN / Stadt Syrakus**, AR Tetradrachme (nach 485 v.Chr.). Nike fliegt l. über Quadriga. Rs.Kopf der Artemis-Arethusa, 4 Delphine. 17,15g. Aus der Zeit des Gelon, 485-479 v.Chr. Ex.Roma Numismatics, 34, 2017, 18. Boehringer 204 ss 750,-
- 45 AR Litra (474-450 v.Chr.). Kopf der Artemis-Arethusa mit Perlendiadem r., SVRA. Rs.Oktopus. 0,74g. Sear 929; BMC 2.151.49 f.vz/vz 340,-
- 46 AR Litra (474-450 v.Chr.). Kopf der Artemis-Arethusa mit Perlendiadem r., SVRA. Rs.Oktopus. 0,70g. Sear 929; BMC 2.152.53 ss-vz/vz 340,-



- 47 AR Litra (474-450 v.Chr.). Kopf der Artemis-Arethusa mit Perlendiadem r., SVRA. Rs.Oktopus. 0,71g. Sear 929; BMC 2.152.53 vz 340,-
- 48 AR Litra (474-450 v.Chr.). Kopf der Artemis-Arethusa mit Perlendiadem r., SVRA. Rs.Oktopus. 0,59g. Sear 929; BMC 2.152.53 f.vz/vz 250,-
- 49 AR Litra (474-450 v.Chr.). Kopf der Artemis-Arethusa mit Perlendiadem r., SVRA. Rs.Oktopus. 0,65g. Sear 929; BMC 2.152.53 f.vz 180,-
- 50 AE Litra (Timoleon, 344-336 v.Chr.). Kopf der Athena mit korinth. Helm l., [SYP]A. Rs.Stern zwischen zwei Delfinen. 30,95g. Sear 1189; BMC 2.187.287 ss 200,-



- 51 AR Obol (ca.479 v.Chr.). Kopf der Artemis-Arethusa r. Rs.Vierspeichiges Rad, SVRA. 0,59g. Sear 922; BMC 2.152.52 f.vz 400,-
- 52 AR Obol (Gelon, 485-478 v.Chr.). Kopf der Artemis-Arethusa mit Perlendiadem r. Rs.Vierspeichiges Rad. 0,64g. Sear 917; BMC 2.152.55 vz 270,-
- 53 AR Obol (Gelon, 485-478 v.Chr.). Kopf der Artemis-Arethusa mit Perlendiadem r. Rs.Vierspeichiges Rad. 0,56g. Sear 917; BMC 2.152.55 f.vz 150,-
- 54 AE Hemilitron (344-336 v.Chr., Zeit des Timoleon). Belorb. Zeuskopf r., IEYS EL[EYTHE]PIOS. Rs.Blitzbündel und Adler, SYPAKOSION. 15,01g. Sear 1192; BMC 2.189.313 ss+ 150,-



- 55 AE 26 (Timoleon, 344-336 v.Chr.). Belorb. Zeuskopf l., IEYS ELE[YTHEPI]OS. Rs.Pferd l. steigend, SYPA[KOSION]. 18,14g. Sear 1191; BMC 2.189.311 ss+ 500,-
- 56 AE 26 (Timoleon, 344-336 v.Chr.). Belorb. Zeuskopf l. Rs.Pferd l. steigend. 18,18g. Sear 1191; BMC 2.189.311 ss 250,-



57



58



59



- 57 AE 21 (Agathokles, 317-289 v.Chr.). Persephonekopf l., dah. Fackel, [SYPAKOS]ION. Rs.Stier l. stoßend zw. 2 Delfinen, oben A[I]. 9,79g. Sear 1195; BMC 2.194.361 ss-vz 120,-
- 58 AE 21 (Agathokles, 317-289 v.Chr.). Artemiskopf r., dah. Köcher, [SO]TEIPA. Rs.Geflügeltes Blitzbündel, AGATHOKLES BASILE[OS]. 8,53g. Sear 1200; BMC 2.199.422 f.vz/ss 80,-
- 59 AE 15 (412-345 v.Chr.). Arethusakopf l., r. kl.Delfin. Rs.Rad mit 4 Speichen, dazw. 2 kl. Delfine, SV-PA. 3,37g. Sear 1186; BMC 2.182.243 f.vz 220,-



60



61



- 60 AE 15 (357-344 v.Chr.). Arethusakopf l., dah. Olivenzweig. Rs.Delfin und Muschel, [S]YPA. 2,71g. Sear 1187; BMC 2.188.301 ss+ 160,-
- 61 AE 15 (Agathokles, 317-289 v.Chr.). Persephonekopf l., SYPAKOSION. Rs.Stier l. stoßend, oben Monogramm. 3,29g. Sear 1196; BMC 2.195.371 var. ss-vz 80,-



1,5:1



62



GRIECHENLAND

- 62 **MAKEDONIEN. Philipp II., 359-336 v.Chr.,** AV Stater, Pella. Belorb. Apollonkopf r. Rs.Bigä r., Beiz. Blitz, unten PHILIPPOY. 8,47g. Sear 6664 Anm.; SNG Cop.530 Var GOLD, Prachtex., vz 3850,-
- 63 AE 18, MzSt. Mallus. Kopf des Apollo r. Rs. Reiter r., unten MB. 8,94g. Sear 6698 ss 60,-



Alexander III. der Große wurde am 20. Juli 356 v. Chr. als Sohn von Philipp II. in Pella geboren und starb am 10. Juni 323 v. Chr. in Babylon. Er war von 336 v. Chr. bis zu seinem Tod König von Makedonien und Hegemon des Korinthischen Bundes.

Alexander dehnte die Grenzen seines Reiches, das sein Vater aus dem Kleinstaat Makedonien und anderen griechischen Städten zusammengefügt hatte, mit den sogenannten Alexanderzügen und der Eroberung des Achämenidenreichs bis an den indischen Subkontinent aus. Nach dem Einmarsch in Ägypten wurde er dort als Pharao begrüßt.

Mit dem Regierungsantritt von Alexander dem Großen wird auch der Beginn eines neuen Zeitalters verbunden, dem Hellenismus, der über die römische Zeit bis zu den byzantinischen Kaisern die Welt beeinflusste.



1,5:1



64



1,5:1



65



- 64 **MAKEDONIEN. Alexander III. der Große, 336-323 v.Chr.,** AV Stater, Amphipolis. Athenakopf r. Rs.Nike l. stehend, i.F. l. 2 Monogramme (DI), ALEXANDPOY. 8,60g. Sear 6707 Anm.; vgl.Müller 83 GOLD, vz 3800,-
- 65 AV Stater, o.Beiz. oder Monogr. Athenakopf r. Rs.Nike l. stehend. 8,45g. Wahrscheinl. aus Memphis. Gekauft bei Otto Helbing (München) am 3.7.1941 (Zettel beiliegend). Pr.497; 3961 vgl. SNG Berry 186 GOLD, selten, vz 3000,-
- 66 AR Tetradrachme (posthum, 3.Jh.v.Chr.), Kleinasien, Stadt Sillyum. Kopf des Herakles mit Löwenhaube r. Rs.Zeus l. thronend, hält Adler und Zepter, l. LB, Punze über ALEXANDROY. 16,11g. Sear 6725 Anm.; Müller 1246 f.ss 60,-



Los-Nr. 62

Los-Nr. 64

Los-Nr. 65



67

68

69

- 67 AR Tetradrachme, Tarsos. Kopf des Herakles r. Rs. Zeus l. sitzend, hält Adler und Zepter, i.F. links Pflug, unter Thron Weintrauben, ALEXANDROY. 17,25g. Price 3027; Müller 1280var. ss-vz 180,-
- 68 AR Tetradrachme (posthum, 211/10 v.Chr.), Aspendos. Kopf des Herakles r. Rs. Zeus l. sitzend, hält Adler und Zepter, i.F. links AS, unter Thron B, ALEXANDROY. 17,16g. Price 2878; Müller 1197var. f.vz 280,-
- 69 AR Tetradrachme (posthum, Kassander, ca.315 v.Chr.), Phokis. Kopf des Herakles r. Rs. Zeus l. sitzend, hält Adler und Zepter, i.F. links böotischer Schild, unter Thron Schlange, ALEXANDROY. 16,88g. Vgl. Price; 249(Pella); Müller 754 ss 140,-



70

71

72

- 70 AR Tetradrachme (posthum, Ptolemaios, ca.320 v.Chr.), Arados. Kopf des Herakles l. Rs. Zeus r. sitzend, hält Adler und Zepter, i.F. links AP, ALEXANDROY. 16,98. Vgl. Price; 3426(Byblos); Müller 1375 Vs.l.dez., kl.Kr., ss 120,-
- 71 AR Tetradrachme, Dium, Pieria. Kopf des Herakles in Löwenhaube. Rs. Zeus thront mit Adler und Zepter, davor DI/NP-Monogramm. 13.60g. Müller - s 75,-
- 72 AR Drachme, Amphipolis(?). Herakleskopf r. Rs. Zeus l. thronend, hält Adler und Zepter, i.F. l. Fackel, ALEXANDP[OY]. 4,24g. Sear 6731 Anm.; SNG Cop.878 var vz 200,-



73

74

76

- 73 AR Drachme. Herakleskopf n.r. Rs. Zeus n.l. thronend, Beiz. unter Thron. 4,11g. Müller 348 f.vz/ss 100,-
- 74 AR Drachme, Crithote (Thrakien). Kopf mit Löwenhaube. Rs. Zeus mit Adler und Zepter; unter Thron Speerspitze. 4,17g. Sear 6730f; Müller 363 ss 75,-
- 75 AR Drachme, Melitaea. Kopf des Herakles mit Löwenhaube r. Rs. Zeus mit Adler und Zepter auf Thron l., davor TI. 4,14g. Sear 6730ff; Müller 521 Fundbelag, ss 50,-
- 76 AE 20. Kopf des Herakles mit Löwenhaube. Rs. Name zw. Bogen mit Köcher, Keule und Blitz, darunter ME. 7,05g. Sear 6875 ss 75,-



1,5:1

77

78

- 77 **MAKEDONIEN. Philipp III., 323-317 v.Chr.**, AR Drachme, Sardes(?). Herakleskopf r. Rs. Zeus l. thronend, hält Adler und Zepter, i.F. l. Fackel, unter Thron Monogramm EYE, PHILIPPOY. 4,30g. Sear 6750 var.; SNG Cop.1093 Prachtex., vz 200,-
- 78 **MAKEDONIEN. Demetrios Poliorketes, 294-288 v.Chr.**, AR Tetradrachme. Diad.u. gehörnter Kopf r. Rs. Poseidon n.l. stehend, Fuß auf Felsen, hält Dreizack. 17,15g. Head 230; Abb.142 Vs.dez., ss-vz 950,-



- 79 AR Tetradrachme (300-295 v.Chr.), Salamis. Nike m. Trompete u. Styliis auf Schiffsbug l. Rs.Poseidon mit Dreizack l. stehend, DHMHTPIOY BASILEOS. 17,14g. Sear 6762; SNG Cop.1193 ss 940,-
- 80 AE 12. Kopf des Demetrios mit korinthischem Helm. Rs.BA über Prora, unten ARX-Monogramm. 1,55g. Sear 6775; SNG Cop.1188 vz 75,-
- 81 **MAKEDONIEN. Interregnum, 288-277 v.Chr.**, AE 15. Makedonischer Schild mit Punkt in 3 Kreisen. Rs.Helm zw. Kornähre und K. 4,19g. Fundbelag, vz 60,-



- 82 **MAKEDONIEN. Röm. Provinzausgaben, 2.-1.Jahrh.v.Chr.**, AR Tetradrachme (93-92 v.Chr.), Aesillas, Quaestor. Kopf Alexanders des Großen mit Ammonshorn r., dah. TH, MAKEDONON. Rs.Keule zw. Geldkiste und Quaestorenstuhl, AESILLAS Q. 16,13g. SNG Cop.1330 ss-vz 380,-
- 83 **MAKEDONIEN / Stadt Aigai**, AR Diobol (500-480 v.Chr.). Kniende Ziege r., sich umblickend, oben Punkt-Kreis. Rs.Quadratum incusum. 1,01g. Sear 1293; BMC 5.38.5 ss 320,-
- 84 **MAKEDONIEN / Stadt Eion**, AR Trihemibol (500-437 v.Chr.). Gans r., sich umwendend. Rs.Quadratum incusum. 1,16g. Sear 1295; SNG Cop.173 ss 200,-



- 85 **THRAKIEN. Lysimachos, 323-281 v.Chr.**, AV Stater (88-86 v.Chr.), Kallatis. Posthum unter Mithridates VI.Eupator. Alexanderkopf mit Diadem und Ammonshorn r. Rs.Athena Nikephoros l.thronend, Monogramme, KAL. 8,20g. SNG Cop.1089 GOLD, Prachtex., vz-prägefr. 1400,-



- 86 AV Stater (88-86 v.Chr.), Kallatis. Posthum unter Mithridates VI.Eupator. Alexanderkopf mit Diadem und Ammonshorn r. Rs.Athena Nikephoros l.thronend, Monogramme, KAL. 8,21g. SNG Cop.1089 GOLD, vz+/vz 1250,-



- 87 AV Stater (88-86 v.Chr.), Tomis. Posthum unter Mithridates VI.Eupator. Alexanderkopf mit Diadem und Ammonshorn r. Rs.Athena Nikephoros l.thronend, Monogramme, TO. 8,31g. SNG Cop.1089 GOLD, vz+/f.vz 1250,-



- 88 AV Stater (88-86 v.Chr.), Tomis. Posthum unter Mithridates VI.Eupator. Alexanderkopf mit Diadem und Ammonshorn r. Rs.Athena Nikephoros l.thronend, Monogramme, TO. 8,23g. SNG Cop.1089 GOLD, vz/ss-vz 1200,-



- 89 AR Tetradrachme (250-1.Jh.v.Chr.), Byzantium. Diad. Kopf Alexanders mit Ammonshörnern r. Rs.Athena l. sitzend mit Schild und kl. Nike, i.F. links Monogramm, unter Thron BY, darunter Dreizack, BASILEOS LYSIMAXOY. 16,62g. Sear 6816; Anm.; SNG Cop.1142 ss 200,-
- 90 **THRAKIEN / Stadt Apollonia Pontika**, AR Drachme (450-400 v.Chr.). Gorgoneion. Rs.Anker. 2,77g. Sear 1655; SNG Cop.456 ss-vz 200,-
- 91 AR Drachme (450-400 v.Chr.). Gorgoneion. Rs.Anker zwischen Krabbe und A. 4,19g. Sear 1655; BMC 15.9.10f. vz 150,-



- 92 AR Tetrobol (450-400 v.Chr.). Gorgoneion. Rs.Anker zwischen Krabbe und A. 2.83g. Grose 7318 l.dez., f.vz 95,-
- 93 AR Diobol (400-350 v.Chr.). Apollkopf von vorne. Rs.Anker zwischen A und Krabbe. 1,03g. Sear 1657; BMC 15.9.15 vz 100,-
- 94 **THRAKIEN / Stadt Cherronesos**, AR Hemidrachme (400-350 v.Chr.). Löwenprotome r., schaut zurück. Rs.A und Fackel in quadratum incusum. 2,40g. Sear 1603f; BMC 3.183.15ff ss 75,-



- 95 AR Hemidrachme (400-350 v.Chr.). Löwenprotome r., schaut zurück. Rs.Zwei Kugeln im quadratum incusum. 2,37g. Sear 1605; BMC 3.183.8 f.vz 125,-
- 96 **THRAKIEN / Stadt Istros**, AR 1/4 Stater (400-350 v.Chr.). Zwei Köpfe junger Männer. Rs.Adler auf Delfin l. stehend. 1,32g. SNG Cop.200; Sear 1670 vz 75,-
- 97 **THRAKIEN / Stadt Kallatis**, AE 24 (3.-2.Jh. v.Chr.). Belorb. Kopf des Apollo r. Rs.Dreifuß. 9,50g. HGC 3.1828 ss 60,-



- 98 **THRAKIEN / Stadt Maroneia**, AE 15 (400-350 v.Chr.). Pferd springt r., unten Monogramm. Rs.Stadtname um Quadrat mit Weinranken. 3,66g. Sear 1636; SNG Cop.629 ss-vz 60,-



1,5:1

99

- 99 **THRAKIEN / Stadt Olbia**, AV Stater (nach 54 v.Chr.). Konsul M. Iulius Brutus zwischen zwei Likatoren l., i.F. Monogramm. Rs.Adler l. mit Kranz. 8,28g. RPC 1701A; BMC 3.208.1 GOLD, Prachtex., NGC Ch MS, Strike 5/5, Surface 4/5 1750,-



1,5:1

100

- 100 AV Stater (nach 54 v.Chr.). Konsul M. Iulius Brutus zwischen zwei Likatoren l., i.F. Monogramm. Rs.Adler l. mit Kranz. 8,46g. RPC 1701A; BMC 3.208.1 GOLD, Prachtex., NGC Ch MS, Strike 5/5, Surface 4/5 1750,-



1,5:1

101

- 101 AV Stater (nach 54 v.Chr.). Konsul M. Iulius Brutus zwischen zwei Likatoren l., i.F. Monogramm. Rs.Adler l. mit Kranz. 8,49g. RPC 1701A; BMC 3.208.1 GOLD, Prachtex., NGC Ch MS, Strike 5/5, Surface 4/5 1750,-



102

103

- 102 **THRAKIEN / Stadt Perinthos**, AE 21 (3./2.Jh.v.Chr.). Büsten des Sarapis und der Isis gestaffelt r. Rs.Apsistier r. stehend, PERINTHION. 6,04g. SNG Cop.723 ss 340,-
- 103 **THRAKIEN / Insel Thasos**, AR Tetradrachme (nach 148 v.Chr.). Kopf des jungen Dionysios r. Rs.Herakles l. stehend, hält Keule und Löwenfell, i.F. links M, HPAKLEOYS SOTHPOS THASION. 16,79g. Sear 1759; BMC 3.222.72 f.vz/vz 180,-



104

- 104 AR Tetradrachme (nach 148 v.Chr.). Kopf des jungen Dionysios r. Rs.Herakles l. stehend, hält Keule und Löwenfell, im Feld Monogramm M, HPAKLEOYS SOTHPOS THASION. 16,67g. Sear 1759; BMC 3.223.74 ss 150,-
- 105 AR Tetradrachme (nach 148 v.Chr.). Kopf des jungen Dionysios. Rs.Herakles mit Keule und Löwenfell. 16,08g. Prägung der Donaukelten? DAZU:OLBIA, Stadt. AE Delfin. 1,72g; 1,21g; 1,68g. Sear 1759; 1684; Slg.Flesche 753; 774 4 Stk., s-ss 80,-



- 106 AR Stater (463-411 v.Chr.). Ithyphallischer Satyr nimmt Nympe. Rs.Quadratum incusum. 9,52g. Sear 1746; BMC 3.218.26 vz 480,-
- 107 AR Drachme (463-411 v.Chr.). Ithyphallischer Satyr nimmt Nympe. Rs.Quadratum incusum. 3,45g. Sear 1748; BMC 3.219.32 vz 400,-
- 108 AR Trihemiobol (411-350 v.Chr.). Kniender Satyr mit Kantharos l. Rs.Volutenkrater. 0,78g. Sear 1755; BMC 3.221.53 vz 75,-
- 109 **THESSALIEN / Stadt Ainianis**, AE 20 (40-30 v.Chr.). Belorb. Kopf des Zeus r. Rs.König Phemios l. stehend, eine Schleuder schwingend. 7,91g. SNG Cop.22 ss 75,-



- 110 AE 16 (168-100 v.Chr.). Kopf der Athena mit korinth. Helm r. Rs.Phemios die Schleuder schwingend, daneben zwei Speere. 4,73g. SNG Cop.26 ss 75,-
- 111 AE 16 (168-100 v.Chr.). Kopf der Athena mit korinth. Helm r. Rs.Phemios die Schleuder schwingend, daneben zwei Speere. 3,33g. SNG Cop.26 ss 60,-
- 112 **THESSALIEN / Stadt Larissa**, AR Drachme (400-360 v.Chr.). Thessalos mit Chlamys l. einen Stier bändigend. Rs.Pferd r. steigend, LAPIS-IA. 6,04g. Sear 2111; BMC 7.27.31 vz 600,-



- 113 AR Drachme (350-325 v.Chr.). Kopf der Nympe Larissa halblinks. Rs.Pferd grast r., oben [L]AP[IS], unten AION. 6,04g. Sear 2120; BMC 7.29.58 Prachtex., vz 1200,-
- 114 **THESSALIEN / Stadt Oitaioi**, AR Hemidrachme (196-146 v.Chr.). Löwenkopf l. Rs.Herakles hält Keule in beiden Händen. 2,15g. Sear 2158; BMC 7.8.9 gefüttert, vz 250,-



- 115 **THESSALIEN / Stadt Perrhaebi**, AR Trihemiobol (480-400 v.Chr.). Reiter l., hält 2 Speere, unten Altar. Rs.Athena (Thetis) l. sitzend, hält Helm, PER[A] retrograd. 0,98g. Sear 2170; BMC 7.39.3 ss+ 700,-
- 116 **THESSALIEN / Stadt Pharkadon**, AR Hemidrachme (450-400 v.Chr.). Thessalischer Jüngling bändigt Stier r. Rs.Pferdeprotome r. 2,52g. Sear 2183; BMC 7.42.3 ss 100,-
- 117 **THESSALIEN / Stadt Pharsalos**, AR Hemidrachme (480-450 v.Chr.). Kopf der Athena r.. Rs.Pferdekopf r., PHAR. 2,76g. Sear 2187; BMC 7.43.1 ss/vz 250,-
- 118 **THESSALIEN / Stadt Triikka**, AR Hemidrachme (480-400 v.Chr.). Thessalos n.r., Stierprotome bändigend. Rs.Pferdeprotome r. TPIKKA. 2,92g. Sear 2226; var.; BMC 7.51.9 f.vz/vz 300,-



- 119 **AKARNANIA / Stadt Leukas**, AR Stater (420-350 v.Chr.). Pegasos. Rs.Athenakopf mit korinth. Helm, Beiz. Baum. 8,48g. Sear 2274f; BMC - s 75,-
- 120 AR Stater (nach 167 v.Chr.). Statue der Aphrodite Aineias r. mit Aplustre, r. Hirsch, dahinter Zepter mit Taube. Rs.Prora r. 8,05g. Sear 2283; BMC 7.180.94 ss-vz 300,-
- 121 **AKARNANIA / Stadt Oiniadai**, AE 21 (219-211 v.Chr.). Kopf der Athena l. Rs.Bärtiger Kopf eines androkephalen Stiers l. (Flussgott Achelous). 10,95g. BMC -; SNG - sehr selten, ss 75,-
- 122 **AITOLIA / Aitolische Liga**, AE 16 (290-220v.Chr.). Belorb. Kopf des Apollo r. Rs.Speerspitze r., darunter Unterkiefer des kalyd. Ebers, dazw.ZH, im Feld l. Traube. 3,66g. Sear 2324; BMC 7.198.55 f.vz 75,-
- 123 AE 16 (290-220v.Chr.). Belorb. Kopf des Apollo r. Rs.Speerspitze r., darunter Unterkiefer des kalyd. Ebers, dazw.ZH, im Feld l. Traube. 3,58g. Sear 2324; BMC 7.198.55 ss 60,-



- 124 **BOEOTIEN / Stadt Thebes (Theben)**, AR Hemidrachme (379-371 v.Chr.). Boeotischer Schild. Rs.Kantharos zwischen BO-I, oben Keule. 2,52g. Sear 2396; BMC 8.37.50 ss 75,-
- 125 AR Hemidrachme (379-371 v.Chr.). Boeotischer Schild. Rs.Kantharos zwischen BO-I, oben Keule. 2,51g; 2,48g. DAZU:AR Hemidrachme (426-395 v.Chr.). Schild. Rs.Kantharos zw. TH-EB. 2,61g. Sear 2396; 2385 3 Stk., Vs.l.dez., ss 150,-
- 126 **EUBOIA / Stadt Histiaia**, AR Tetrobol (3.Jh.v.Chr.). Kopf der Nympha Hestiaia r. Rs.Nympha sitzt auf Galeere. 2,36g. Sear 2496; BMC 8.129.47 vz 100,-
- 127 AR Tetrobol (3.Jh.v.Chr.). Kopf der Nympha Hestiaia r. Rs.Nympha sitzt auf Galeere. Guter früher Stil aus dem frühen 2.Jh. 2,51g. BMC 8.129.47f. ss-vz 100,-
- 128 AR Obol (196-146 v.Chr.). Kopf der Nympha Hestiaia r. Rs.Nympha sitzt auf Galeere. 0,68g. Sear 2496 vgl. vz 60,-



- 129 **ATTIKA / Stadt Athen**, AR Tetradrachme (455-449 v.Chr.). Kopf der Athena r., Punze. Rs.Eule mit Olivenzweig und Mondsichel im quadratum incusum. 17,21g. Sear 2521 Rs.Prüfhieb, ss 100,-
- 130 AR Tetradrachme (128/7 v.Chr.). Behelmter Kopf der Athena r. Rs.Eule auf Amphora, unten ME, i.F. links Füllhorn und Getreideähre, AXA/IOS, HLI, SOSI/BIOS. 16,72g. Sear 2554f; BMC 11.42.349ff ss+ 250,-
- 131 AE 20 (3. Jh.n.Chr.). Athenakopf r. Rs.Athena in Biga r. fahrend. 5,81g. Münze aus der pseudoautonomen Gruppe, wohl wertmäßig ein Diassarion. Svor.Taf.88,16 selten, ss+ 100,-



- 132 **KORINTH / Stadt Korinth**, AR Stater (350-338 v.Chr.). Pegasos l. Rs.Athenakopf mit korinth. Helm r., Beiz. Bucranion und N. 8,54g. BMC 12.44.380; SNG Cop.124 Sr., ss 260,-
- 133 AR Stater (4.Jh.v.Chr.). Pegasos l. Rs.Athenakopf mit korinth. Helm l., r. Kranz. 8,54g. Belagreste, ss/vz 220,-
- 134 **SIKYONIA / Stadt Sikyon**, AR Obol (360-330 v.Chr.). Belorb. Apollokopf r. Rs.Taube r. fliegend. 0,74g. Sear 2776; BMC 10.49.166 ss 75,-

KLEINASIEN

- 135 **BITHYNIEN / Stadt Kios**, AR Hemidrachme (350-300 v.Chr.). Belorb. Apollokopf r., KIA. Rs.Prora l., davor Getreideähre, ATHHNO-DOPOS. 2,52g. Sear 3757; var.; BMC 13.130.4 vz 150,-



136



137



138



139



- 136 **MYSIEN / Stadt Iolla**, AE 12 (4.Jh.v.Chr.). Belorb. Zeuskopf r. Rs.Hippokamp r., unten Getreideähre. 1,85g. Legende [IOLLA] fehlt, Zuordnung zu Adrymateion [ADRPA] denkbar, vgl. ähnl. Stücke auch unter Lampsakos (vgl.SNG Cop.214). Sear 3875; BMC 15.77.3 vz/f.vz 60,-
- 137 **MYSIEN / Stadt Kyzikos**, AR Obol (480-400 v.Chr.). Eberprotome l., dah. Thunfisch. Rs.Löwenkopf im quadratum incusum l. 0,74g. Sear 3848; BMC 15.35.121 vz 75,-
- 138 AR Triartemorion (480-450 v.Chr.). Eberprotome l., dah. Thunfisch. Rs.Löwenkopf l. im incusum. 0,58g. Sear 3849; BMC 15.35.116 f.vz/vz 120,-
- 139 **MYSIEN / Stadt Parion**, AR Hemidrachme (350-300 v.Chr.). Gorgoneion. Rs.Stier l. stehend, unten Zweig. 2,36g. Sear 3919; BMC 15.96.28 vz 150,-



140



141



142



- 140 **MYSIEN / Stadt Pergamon**, AR Cistophor (133-67 v.Chr.). Cista mystica mit Schlange im Efeu Kranz. Rs.Bogen in Köcher zw. 2 Schlangen, i.F. Monogramme u. TH, r. Thyrsosstab. 12,27g. SNG Aul.7483 vz 130,-
- 141 AR Cistophor (133-67 v.Chr.). Cista mystica mit Schlange im Efeu Kranz. Rs.Bogen in Köcher zw. 2 Schlangen, i.F. Monogramm u. TH, r. Thyrsosstab. 12,27g. SNG Aul.7483 f.vz 130,-
- 142 AR Cistophor (133-67 v.Chr.). Cista mystica mit Schlange im Efeu Kranz. Rs.Bogen in Köcher zw. 2 Schlangen, i.F. Monogramm u. TH, r. Thyrsosstab. 12,22g. SNG Aul.7483 ss-vz 120,-



143



144



145



- 143 AR Cistophor (133-67 v.Chr.). Cista mystica mit Schlange im Efeu Kranz. Rs.Bogen in Köcher zw. 2 Schlangen, i.F. Monogramme u. TH, r. Thyrsosstab. 12,35g. SNG Aul.7483 ss 120,-
- 144 **MYSIEN / Stadt Priapos**, AE 10 (3.Jh. v.Chr.). Belorb. Kopf des Apollo r. Rs.Krabbe. 1,28g. SNG Aul.7526 vz 60,-
- 145 **AIOLIS / Stadt Kyme**, AE 21 (250-190 v.Chr.). Kopf der Kyme r. Rs.Pferd r. schreitend, darunter Monogramm, i.A. Münzmeistername. 8,60g. SNG Cop.99; Sear 4191 ss 75,-



1,5:1



146



- 146 **LESBOS / Stadt Mytilene**, EL-Hekte (450-330 v.Chr.). Kopf des Dionysos r. Rs.Jugendl. Kopf mit Taenia r. im Linienquadrat. 2,49g. SNG Cop.322; BMC 17.164.82 GOLD, ss 340,-



147

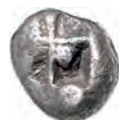

1,5:1



148



- 147 **IONIEN / Insel Chios**, AR Didrachme (ca.490 v.Chr.). Sitz. Sphinx l. Rs.Viergeteiltes quadratum incusum. 7,29g. BMC 14.328.2ff f.ss 200,-
- 148 **IONIEN / Stadt Ephesos**, AR Drachme (202-133 v.Chr.). Biene, E-PH. Rs.Hirsch r. stehend vor Dattelpalme, DHMHTPIOS. 4,10g. Sear 4387; var.; BMC 14.61.127 f.vz 700,-

149	AE 10 (400-300 v.Chr.). Kopf der Artemis l. Rs.Biene. 1,26g. SNG Aul.1839	ss	50,-
			
150	IONIEN / Stadt Erythrai , AR Drachme (480-450 v.Chr.). Nackte männl. Figur l. stehend, hält Pferd am Zügel. Rs.Rosette mit 12 Blütenblättern, EPY. 4,56g. Sear 4416; BMC 14.120.24	ss/vz	380,-
151	IONIEN / Stadt Kolophon , AR Diobol (390-350 v.Chr.). Belorb. Kopf des Apollon l. Rs.Lyra, KOLOPHO IHNHS. 1,00g. Sear 4348; BMC 14.37.11; var.	vz	200,-
152	IONIEN / Stadt Lebedos , AR Trihemiobol (nach 190 v.Chr.). Athena l. mit korinth. Helm. Rs.Eule l. auf Prora. 0,87g. Sear 4463; BMC 14.154.3	ss	75,-
			
153	IONIEN / Stadt Magnesia , AV Stater (ca.155-145 v.Chr.), Magistrat Euphemos, Sohn des Pausanias. Drap. Artemisbüste mit Stephane n.r., Bogen u. Köcher über Schulter. Rs.Victoria in Biga n.r., oben MAGNHTON, unten EYFHMO PAYSANIOY. 8,37g. Bisher unpubliziert, vgl. Auktionen 2017: Heritage 3056 (Los-Nr.30066), CNC 106 (Los-Nr.376). Sear-; BMC-; Head-	GOLD, selten, ss	7500,-
154	IONIEN / Stadt Milet , AR Drachme (350-334 v.Chr.). Belorb. Kopf des Apollo l. Rs.Löwe l., sich umwendend, oben Stern, unten Magistratsname. 3,62g. Sear 4502; var.; BMC 14.189.53ff	vz/ss+	380,-
155	AR Diobol (478-390 v.Chr.). Löwenprotome r. Rs.Sternornament in quadratum incusum. 1,20g. SNG Cop.953	ss	50,-
156	AR Diobol (478-390 v.Chr.). Löwenprotome l., sich umwendend n.r. Rs.Sternförmiges incusum. 1,19g. Sear 3533; BMC 14.186.34	vz	50,-
157	AE 14 (250-190 v.Chr.). Belorb. Kopf des Apollo halbl. Rs.Löwe r. stehend, zurückblickend, oben Stern. 2,05g. Sear 4517; BMC 14.193.103f	ss	60,-
			
158	IONIEN / Stadt Phokaia , AR Diobol (510-494 v.Chr.). Athenakopf l. Rs.Quadratum incusum. 1,38g. SNG Kayan 522; Klein 452	vz	300,-
159	IONIEN / Stadt Smyrna , AE 15 (3.Jh.v.Chr.). Kopf der Kybele r. Rs.Statue der Aphrodite v.vorn. 4,60g. BMC 14.240.32; SNG Cop.1195	vz	75,-
160	KARIEN / Insel Rhodos , AR Didrachme (304-167 v.Chr.). Helioskopf leicht r. Rs.Rose mit Knospen r., Beiz. l. Adler mit Kranz, [THAP]SYTAS, P-O. 6,46g. Sear 5048; var.; BMC 18.243.142	ss-vz	300,-
161	AR Drachme (205-190 v.Chr.). Helioskopf im Dreiviertelprofil. Rs.Rose, Beiz. Caduceus. 2,39g. BMC 18.245.161; SNG Cop.777	Sr., s/ss	60,-
162	AR Drachme (170-150 v.Chr.). Helioskopf r. Magistrat Dexikrates. 2,66g. SNG Cop.816	ss	95,-
			
163	AR Drachme (166-88 v.Chr.). Helioskopf mit Strahlenkrone r. Rs.Rose mit Knospe, oben Magistratsname. 2,45g. Sear 5064	ss	75,-
164	AR Hemidrachme (230-205 v.Chr.). Helioskopf halbr. Rs.Rose zwischen P-O, oben COPCOS, i.F. l. Haken. 1,11g. SNG Keckm.585	ss/vz	75,-
165	AE 13 (167-88 v.Chr.). Kopf des Helios mit Strahlenkr. r. Rs.Rose, P-O. 1,52g. Sear 5080; BMC 18.259.326	ss-vz	90,-
166	KARIEN / Stadt Knidos , AR Drachme (410-390 v.Chr.). Löwenprotome r. Rs.Kopf der Aphrodite r., im vertieften Quadrat, KNIDION. 3,53g. Sear 4842; var.; BMC 18.86.20f	ss	200,-



- 167 **KARIEN / Stadt Mylasa**, AE 12 (2./1.Jh.v.Chr.). Pferd r. Rs.Dreizack. 1,37g.
BMC 18.129.9; SNG Cop.423 l.korr., ss 60,-
- 168 **LYDIEN / Stadt Hierocaesarea**, AE 15 (1.Jh.n.Chr.). Büste der Artemis r. mit Bogen und Köcher. Rs.Hirsch r. stehend. 2,92g. SNG Aul.2955/56 f.vz 60,-
- 169 **LYDIEN / Stadt Sardeis**, AE 18 (2.-1.Jh. v.Chr.). Dionysoskopf r. Rs.Gehörnter Panther l., unten Monogramm. 5,30g. SNG Cop.464 ss 60,-
- 170 **PHRYGIEN / Stadt Apameia**, AE 21 (133-48 v.Chr.). Athenabüste mit Aegis und korinthischem Helm r. Rs.Adler halbr. fliegend, [APAMEON], ANTIPHON MENE[KLEOYS]. 7,44g. Sear 5120; var.; BMC 25.77.46 ss+ 120,-



- 171 **LYKIEN / Stadt Kragos**, AR Hemidrachme (nach 168 v.Chr. Liga). Artemiskopf r. Rs.Bogen und Köcher, KP, im vertieften Quadrat. 1,74g. Sear 5267; BMC 19.51.1 l.korr., vz 75,-
- 172 **LYKIEN / Stadt Limyra**, AR Drachme (168-43 v.Chr.) der Lykischen Liga. Apollonkopf r. Rs. Kithara zwischen L-I, darüber LYKION. 2,70g. Sear 5287; BMC 19.60.4 Sr., ss-vz/vz 90,-
- 173 **LYKIEN / Stadt Masikytes**, AR Hemidrachme (1.Jh.v.Chr.) der Lykischen Liga. Belorb. Apollokopf r., [L]-Y. Rs.Lyra, l. kl.Fackel, M-A, im vertieften Quadrat. 1,85g. Sear 5294; BMC 19.63.5 vz 250,-
- 174 AR Hemidrachme (1.Jh.v.Chr.) der Lykischen Liga. Belorb. Apollokopf r., L-Y. Rs.Lyra, r. kl. Dreifuß, M-A, im vertieften Quadrat. 1,70g. Sear 5295; BMC 19.64.14 vz 300,-



- 175 AR Hemidrachme (1.Jh.v.Chr.) der Lykischen Liga. Belorb. Apollokopf r. Rs.Lyra, M-A, S-I, LYKION, im vertieften Quadrat. 1,91g. Sear 5298; BMC 19.65.21 vz 160,-
- 176 **LYKIEN / Stadt Phaselis**, AR Drachme (nach 168 v.Chr.). Belorb. Apollokopf r. Rs.Kithara in vertieftem Quadrat, Isiskrone, Fackel. 2,74g. Troxell 47 schöne Tönung, kl.Sr., ss/ss-vz 100,-
- 177 **PAMPHYLIEN / Stadt Aspendos**, AR Stater (4.Jh.v.Chr.). 2 nackte Ringer, BL. Rs.Schleuderer r., davor Triskeles, [EST]FEDIY[S]. 10,75g. Sear 5389f; BMC 19.97.33; var. ss+ 320,-
- 178 AR Stater (410-385 v.Chr.). 2 nackte Ringer, der linke hält das Bein des rechten Ringers, i.F. rechts Punze. Rs.Schleuderer r. stehend, i.F. rechts Triskeles, ESTFE. 10,81g. Sear 5387; BMC 19.95.14 ss 80,-



- 179 AR Stater (ca.460-420 v.Chr.). Behelmter Krieger mit Schild und Speer r. Rs.Triskeles im quadratum incusum. 10,9g. Sear 5381; SNG Aul.4482Var NGC Ch F 60,-
- 180 **PAMPHYLIEN / Stadt Side**, AR Stater (375-333 v.Chr.). Athena l. stehend mit Speer und Schild, hält Nike, i.F. l. Granatapfel, r. pamphil. Buchstaben. Rs.Apollo l. opfernd mit Patera über Altar, hält Lorbeerstab, r. pamphil. Legende. 10,68g. SNG Cop.377; BMC 19.146.18 f.vz 500,-

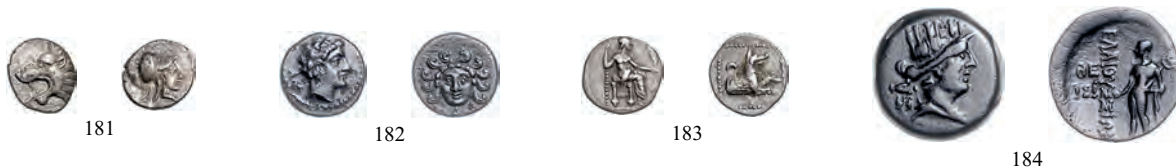

- 181 **PISIDIEN / Stadt Selge**, AR Obol (350-300v.Chr.). Löwenkopf l. Rs.Behelmter Kopf der Athena r. 0,77g. vz 50,-
- 182 AE 11 (2.-1.Jahrh.v.Chr.). Herakleskopf r. Rs.Gorgoneion. 1,30g. vz 75,-
- 183 **LYKAONIEN / Stadt Laranda**, AR Obol (400 v.Chr.). Baaltars sitzt r. Rs.Wolfsprotome r. ca.0,60g. ss/vz 50,-
- 184 **KILIKIEN / Stadt Elaiussa**, AE 17 (1.Jh.v.Chr.). Kopf der Stadtgöttin mit Mauerkrone r. Rs.Hermes mit Phiale und Caduceus l. 3,67g. Sear 5681; BMC 21.235.10 ss 60,-



- 185 **KILIKIEN / Stadt Kelenderis**, AR Stater (440-400 v.Chr.). Nackter Reiter l., hält Peitsche, unten A. Rs.Ziege l. kniend, zurückblickend zu Efeublatt, KEL. 10,66g. Sear 5529; BMC 21.52.10 vz 700,-
- 186 **KILIKIEN / Stadt Mopsos**, AE 21 (2.-1.Jh.v.Chr.). Kopf der Stadtgöttin r. (GgSt.Anker). Rs.Stadtgöttin thront l., davor M/O. 6,58g. SNG Cop.172 vz 75,-



- 187 **KILIKIEN / Stadt Soloi**, AR Stater (425-400 v.Chr.). Kniender Bogenschütze (Amazone?) l. Rs.Traube. 10,8g. BMC 21.145.3ff; var. NGC VF 60,-
- 188 AR Obol (350-330 v.Chr.). Amazonenkopf l. mit Spitzenkappe und Flügeln. Rs.Trauben zw. S-O. 0,79g. Sear 5604; BMC 21.146.12 f.vz 75,-
- 189 **KILIKIEN / Stadt Tarsos**, AR Stater (Satrap Datames, 378-372 v.Chr.). Thron. Baal halbr. sitzend, Adlerzepter, Kornähre, Weintraube u. Thymiaterion. Rs.Ana u. Datames stehend, beide einander zugewandt mit jeweils erhobenem Arm, mittig Thymiaterion. 10,04g. Sear 5646; BMC 21.168.35; SNG Aulock 5943 vz 320,-
- 190 AR Stater (Satrap Mazaios 361-334 v.Chr.). Baal l. sitzend mit Adler und Zepter, i.F. links Trauben, rechts aramäische Legende. Rs.Löwe reißt Stier, zw. aram. Legende. 10,88g. Sear 5650; BMC 21.172.58 ss-vz 200,-



- 191 AR Obol (4.Jh.v.Chr.). Baal l. sitzend. Rs.Kopf der Hera mit Kappe l. 0,67g. gefüttert, ss 50,-
- 192 AE 21 (2.-1.Jh.v.Chr.). Tychebüste n.r. Rs.Gott Sandan auf Löwe in pyramidenartiger Struktur. 6,95g. Sear 5672; BMC 21.180.105f ss 50,-
- 193 **KILIKIEN, Persischer Satrap Pharnabazos, 379-374 v.Chr.** AR Hemiobol. Kopf der Arethusa im 3/4-Profil l. Rs.Bärtiger Kopf des Ares mit Helm l. 0,38g. Sear 5643; BMC 21.166.24 vz 75,-
- 194 **KILIKIEN, Persischer Satrap Mazaios, 361-334 v.Chr.** AR Obol. Gekrönte Büste r. Rs.Pegasosprotome r. 0,79g. BMC 21.176.90 vz 150,-
- 195 **KILIKIEN, Satrap Tarkondimotos I., 39-31 v.Chr.** AE 21. Diad. Kopf r. Rs.Thronender Zeus mit Nike und Zepter l. 13,39g. Sear 5682; BMC 21.237.1 ss 50,-



- 196 **KAPPADOKIEN. Ariarathes I., 333-322 v.Chr.** AE 13. Ariarathes in persischer Tracht r. stehend. Rs.Steinbock. 1,66g. Alram 349; SNG Cop.129 selten, ss 250,-
- 197 **KAPPADOKIEN. Ariarathes X. Eusebes Philadelphos, 42-36 v.Chr.** AR Drachme Jahr 5 =38 v.Chr. Diad. bärtiger Kopf. Rs.Athena mit Speer und Schild hält kl. Nike vor Tropaeum l. 3,60g. Sear 7305; BMC 20.43.1 vz 200,-



SELEUKIDISCHES REICH

- 198 **Seleukos I. Nikator, 312-280 v.Chr.** AR Tetradrachme. Belorb. Kopf des Zeus r. Rs.Athena mit Speer und Schild in Elefantenquadriga r. fahrend, BASILEOS SELEYKOY, oben Anker. 16,47g. Sear 6831; BMC 4.3.25 Hohes Relief, ss+ 950,-
- 199 **Antiochos I., 280-261 v.Chr.** AE 16. Belorb. Kopf des Apollo. Rs.Dreifuß zw. Könignamen, unten Anker, i.F. Monogramm. 4,05g. Sear 6879; SNG Cop.95 vz 75,-



- 200 **Seleukos II. Kallinikos, 246-226 v.Chr.** AR Tetradrachme. Diad. Kopf r. Rs.Apollo l. stehend, hält Pfeil und stützt sich auf Dreifuß, i.F. l. Monogramm DEL, BASILEOS SELEYKOY. 16,80g. Sear 6896; BMC 4.16.6 f.vz 350,-
- 201 **Antiochos III., 223-187 v.Chr.** AR Tetradrachme. Diad. Kopf r. Rs.Apollo l. sitzend auf Omphalos, hält Pfeil und Bogen, i.F. l. Monogramm XiY, BASILEOS ANTIOXOY. 17,10g. Sear 6934; BMC 4.26.25 ss-vz/f.vz 700,-
- 202 AE 17. Belorb. Kopf des Apollo r. Rs.Dreifuß, i.F. Monogramm. 6,14g. Sear 6951; SNG Cop.160 ss 50,-
- 203 **Antiochos VI. Dionysos, 145-142 v.Chr.** AE 21 (Serratus). Büste des Königs als Dionysos mit Kranz und Strahlenkrone r. Rs.Elefant l., i.F. r. *. 8,63g. Sear 7081; BMC 4.67.47 ss 50,-



- 204 **Antiochos VII., 138-129 v.Chr.** AR Tetradrachme (138/137 v.Chr.), Tyros. Diadem. Büste r. Rs.Adler l. stehend mit geschlossenen Schwingen auf Blitzbündel, l. Monogramm auf Keule u. APE, r. AS DOP, zw. Beinen weiteres Monogramm. 14g. Sear 7094; BMC 4.70.3 Prachtex., vz 600,-



- 205 **Antiochos VIII., 121-96 v.Chr.** AR Tetradrachme. Diadem. Büste r. Rs.Zeus l. thronend, hält Nike und Zepter, l. PE und A, unten DI Monogramm, BASILEOS ANTIOXOY EPIPHANOYS. 16,33g. Sear 7145; BMC 4.98.2 vz 700,-



- 206 AR Tetradrachme (120 v.Chr.). Diadem. Büste r. Rs.Zeus l. stehend, über ihm Halbmond, hält Stern und Zepter, i.F. l. AP, BASILEOS ANTIOXOY EPIPHANOYS. 16,54g. Sear 7143; var.; BMC 4.88.2f vz 500,-
- 207 **Demetrios III. Philopator, 95-88 v.Chr.** AR Tetradrachme, Antiochia ad Orontem. Diadem. Brb. r., mit Backenbart, im Kranz. Rs.Zeus l. thronend, hält Victoria und Zepter, unter Thron DI Monogramm, i.F. links NA, BASILEOS DEMETRIOY THEOY, PHILOPATOROS SOTEROS. 15,50g. Sear 7190; Newell 435 Vs.l.dez., ss 180,-



- 208 **Philipp Philadelphos, 93-83 v.Chr.** AR Tetradrachme. Diad. Büste r. Rs.Zeus l. thronend, hält Nike und Zepter, unten DI und Pi, BASILEOS PHILIPPOY EPIPHANOYS PHILADELPH[OY]. 15,84g. Sear 7196 var.; BMC 4.100.16 vz 440,-
- 209 AR Tetradrachme. Diad. Büste r. Rs.Zeus l. thronend, hält Victoria und Zepter, unter Thron DI Monogramm, BASILEOS PHILIPPOY EPIPHANOYS PHILADEL[PHOY]. 15,35g. Sear 7196; var.; SNG Cop.430 ss 75,-



- 210 AR Tetradrachme. Diad. Büste r. Rs.Thron. Zeus mit Zepter und kleiner Victoria n.l., davor Th/A, i.Abschnitt AN. 14,22g. Sear 7196; vgl.BMC 4.100.1 s 75,-
- 211 AR Tetradrachme (römische Provinz, nach 64 v.Chr.). Diadem. Büste r. Rs.Zeus l. thronend, hält Victoria und Zepter, i.F. links XAT Monogramm, unter Thron DI, BASILE[OS] PHILIPPO[Y] EPIPHANOY[S] [PHI]LADEL[PHOY]. 15,64g. Sear 7214; BMC 4.100.7 ss 100,-



- 212 **PALÄSTINA / Stadt Gaza**, AR Obol (400-350 v.Chr.). Frauenkopf im 3/4-Profil l. Rs.Kopf des Bes mit Federkrone von vorn. 0,89g. Sear 6071; BMC 27.182.1 vz 1200,-



213



214



215



- 213 **KOMMAGENE. Antiochos IV. Epiphanes, 38-72, AE 28, Samosata. Diad. Büste r. Rs.Skorpion im Lorbeerkrantz. 13,98g. RPC 3854** schöne Patina, ss-vz 250,-

- 214 **SELEUCIS UND PIERIA / Stadt Antiochia, AE 21 (149-147 v.Chr.), Tetrapolis. Gestaffelte Büsten der Demoi Antiochia und Seleukia r. Rs.Tyche l. stehend, hält Kranz und Füllhorn, ADELPHON DHMON. 7,72g. Sear 5850; BMC 20.152.11** selten, ss 200,-

- 215 **PHOENIKIEN / Stadt Arados, AR Stater (350-332 v.Chr.). Belorb. Kopf einer bärtigen Gottheit r. Rs.Galeere auf 3 Wellenlinien. 9,99g. Sear 5977; vgl.; BMC 26.10.66** ss 150,-



216



217



218



- 216 **AR Stater Jahr 15 =336 v.Chr. des Königs Gerostratos. Belorb. Kopf einer bärtigen Gottheit r. Rs.Galeere auf 3 Wellenlinien. 9,96g. Sear 5977; BMC 26.11.68** s 100,-

- 217 **PHOENIKIEN / Stadt Sidon, AR 1/16 Shekel (4.Jh.v.Chr.). Kriegsgaleere auf Wellen. Rs.Bärtige Gottheit erschlägt stehenden Löwen, dazw. O. 0,66g. Sear 5936; BMC 26.147.37** ss-vz 250,-

- 218 **PHOENIKIEN / Stadt Tripolis, AE 22, LMD =Jahr 44 des Augustus =14 n.Chr. Gestaffelte, belorb. Büsten der Dioskuren. Rs.Nike mit Kranz und Palme steht auf Prora. 9,23g. BMC 26.207.34** ss 75,-



219



220



- 219 **PHOENIKIEN / Stadt Tyros, AE 13 (nach 126/125 v.Chr.). Kopf der Tyche r. Rs.Astarte l. auf Galeere stehend. 1,66g. Sear 5922; BMC 26.254.248** ss 50,-

SAMARIA

- 220 **Persische Provinz, 539-333 v.Chr., AR Obol (375-333 v.Chr.). Sidonische Galeere l. über Wellen. Rs.Persischer König kämpft gegen einen Löwen. 0,68g. Mesh./Qed.199** ss-vz 50,-

JUDAEA

- 221 **Agrippa I., 37-44, AE 17. Baldachin mit Fransen. Rs.Drei Kornähren, LS =Jahr 6 (42/43 n.Chr.) (2x s/ss+s). DAZU: 1.Aufstand, 66-70, AE 16. Amphore, Jahr 2 (67/68 n.Chr.) (1x sge, 3x ge). Sear 5567; 5639; Mesh.88; 153** 6 Stk., s/ss bis ge 50,-



1,5:1



222



- 222 **Zweite Revolte oder Bar Cochba Aufstand, 132-135, AR Denar o.J. Weinblatt mit Umschrift: Für die Freiheit Jerusalems. Rs.Krug. 3,35g. Sear -; Mesh.-; Hendin 2433** ss-vz 1800,-

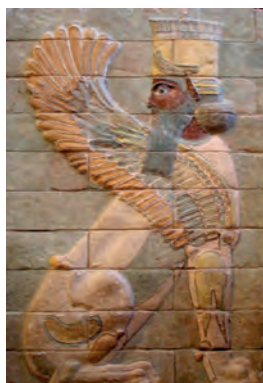

Aus den alten Reichen Mesopotamiens hervorgegangen, war das Persische Weltreich mit seinen achämenidischen Großkönigen zugleich das letzte der großen Reiche des Orients vor der Eroberung durch Alexander den Großen.

Durch die Erfolge seines Vorgängers Darius I. auf dem Weg zur Weltmacht mit der Eroberung von Ägypten und den griechischen Staaten Kleinasiens angefeuert, suchte sein Sohn Xerxes I. im Jahr 486 v.Chr. seinem Reich auch die europäischen Gebiete der immer reicher werdenden Griechen durch Krieg einzugliedern. Die beim Tode seines Vaters in Babylonien und Ägypten aufkommenden Aufstände schlug er mit großer Brutalität nieder und verlangte große Mengen an Gold. Dies brauchte er, um sein Vorhaben, das europäische Festland zu erobern, auch durchsetzen zu können. Die von ihm geschlagenen Gold-Dareiken sollten, durch Krieg ins fremde Land getragen, seine Werbewirksamkeit durch das aufgeprägte Bild nicht verfehlen. So ließ er in Abweichung zu den bisherigen Gold-Dareiken das Bildnis anstelle der bisherigen Kampfstellung mit Dolch und Bogen durch die viel Furcht erregendere Darstellung des Großkönigs mit Speer und Bogen ersetzen.

Nach jahrelangen Vorbereitungen führte er schließlich eine bisher noch nie da gewesene Armee - laut Herodot von über zwei Millionen Mann - auf einer Schiffsbrücke über die Dardanellen zum Angriff auf die Demokratien des Westens. Zwölf Jahre zuvor war eine persische Flotte im Sturm vor dem Berg Athos gesunken. Damit sich eine solche Katastrophe nicht wiederholte, hatte Xerxes einen Kanal durch das Vorgebirge graben lassen. Die Perser marschierten unaufhaltsam nach Süden. Xerxes eroberte Athen, doch während er unter einem goldenen Baldachin die Stadt unter dem Plündern und Morden seiner Soldaten untergehen sah, besiegte die griechische Flotte die persische in der Seeschlacht von Salamis. Das persische Heer hatte den Nimbus der Unbesiegbarkeit verloren. Die Zeit Alexanders des Großen aber, zur endgültigen Zerschlagung des Großreiches, war noch nicht gekommen.



PERSIEN

- | | | | |
|-----|--|-----------------------------|--------|
| 223 | Früher, guter Stil, 546-450 v.Chr., AV Dareike (Zeit des Darios I. bis Xerxes II. ca.485-420 v.Chr.). Kniender König mit Speer und Bogen. Rs.Incusem. 8,31g. Sear 4677; BMC 28.153.43 | GOLD, gut ausgeprägt, ss-vz | 4350,- |
| 224 | AV Dareike (Stater) (Zeit des Xerxes I. und Artaxerxes I. 486-450 v.Chr.). Kniender König mit Speer und Bogen. Rs.Raues incusem. 8,35g. Sear 4677; BMC 28.153.40ff; vgl.Mitch.104 | GOLD, ss | 1000,- |
| 225 | AV Dareike (Stater) (Zeit des Xerxes I. und Artaxerxes I. 486-450 v.Chr.). Kniender König mit Speer und Bogen. Rs.Raues incusem. 8,22g. Sear 4677; BMC 28.153.40ff; vgl.Mitch.104 | GOLD, ss | 1000,- |



- | | | | |
|-----|---|----------|--------|
| 226 | AV Dareike (Stater) (Zeit des Xerxes I. und Artaxerxes I. 486-450 v.Chr.). Kniender König mit Speer und Bogen. Rs.Raues incusem. 8,28g. Sear 4677; BMC 28.153.40ff; vgl.Mitch.104 | GOLD, ss | 1000,- |
| 227 | Mittlerer Stil, 450-375 v.Chr., AR Siglos. Kniender König mit Dolch und Bogen r. Rs.Längliches incusem. 5,41g. Sear 4683; BMC 28.171.172f | ss | 250,- |

PERSIS

- | | | | |
|-----|--|----|-------|
| 228 | Artaxerxes II., ca.60-1 v.Chr., AR Drachme. Gep. Büste mit Mauerkrone l., dah. Monogramm. Rs.König l. vor Altar stehend, aramäische Umschrift. 4,31g. Sear 6212; BMC 28.222.1 | vz | 150,- |
|-----|--|----|-------|



- | | | | |
|-----|---|-----------------|-------|
| 229 | Pakur I., ca.50-60, AR Hemidrachme. Diad. Büste l. Rs.Diad. Büste l. 1,95g. Sear 5945; BMC 28.230.9 | vz | 340,- |
| 230 | Kapat, ca.70-80, AR Drachme. Büste mit Tiara l. Rs.Büste l. zw. Schrift. 3,33g. Sear 5950; BMC 28.235.45 | vz | 120,- |
| 231 | Manucithr III., 2.Jh.n.Chr., AR Hemidrachme. Drap. Büste mit Tiara l., dah. Schrift. Rs.Drap. Büste mit phrygischer Mütze l., aramäische Umschrift. 1,43g. Sear 5968; BMC 28.243.3 | kl.Sr.a.Rd., vz | 200,- |



- 232 **Artaxerxes IV., 2.-3.Jh.n.Chr.,** AR Hemidrachme. Diadem. und drap. Büste l., dah. Schrift. Rs.Drap. Büste mit Mauerkrone l., aramäische Umschrift. 1,07g. Sear 5970; BMC 28.244.3 vz 100,-

PARTHER

- 233 **Phraates III., 70-57 v.Chr.,** AR Drachme, STP Monogramm. Diad. Büste l. Rs.Sitz. Bogenschütze r., B ASIL[E]OS MEGALOS, r. APSAKOV, l. EPIPHANVS PHILELLHNOS, unten [EYER]GE. 3,86g. Sellwood 35/7; BMC 23.46.13 vz 250,-
- 234 **Phraates IV., 38-2 v.Chr.,** AR Drachme, Ecbatana. Büste mit Tiara l., dah. Adler mit Kranz. Rs.Bogenschütze Arsakes r. thronend. 4,01g. Sellwood 52/36; BMC 23.110.57 vz 160,-



Sapur I. oder Schapur I. beherrschte und erweiterte das Neupersische Reich in der zweiten Hälfte des 3. Jhds. Der König ist durch seine Kämpfe gegen die Römer in die Geschichte eingegangen. Sapur sorgte für den frühzeitigen Tod von Gordian III. (238-244) durch die Hand der eigenen Soldaten und die Ernennung von Philippus Arabs (244-249) zum neuen Kaiser, von dem eine glücklichere Kriegsführung erwartet wurde. Als die Kämpfe unter Kaiser Valerian I. (253-260) wieder aufgeflammt waren, besiegte der Perser den römischen Herrscher im Jahr 260 in der Schlacht von Edessa und nahm den römischen Kaiser für den Rest seines Lebens gefangen.



SASANIDEN

- 235 **Sapur I., 241-272,** AV Dinar, Ktesiphon. Gekrönte Büste mit Korymbos r. Rs.Feueraltar zwischen Wächtern. 7,46g. Göbl Taf.2,21; Sellw.S.83 GOLD, vz 3500,-



- 236 AV Dinar, Ktesiphon. Gekrönte Büste mit Korymbos r. Rs.Feueraltar zwischen Wächtern. 7,12g. Göbl Taf.2,21; Sellw.S.83 GOLD, vz 3500,-



- 237 AV Dinar, Ktesiphon. Gekrönte Büste mit Korymbos r. Rs.Feueraltar zwischen Wächtern. 7,42g. Göbl Taf.2,21; Sellw.S.83 GOLD, ss-vz 3300,-



- 238 AV Dinar, Ktesiphon. Gekrönte Büste mit Korymbos r. Rs. Feueraltar zwischen Wächtern. 7,16g. Göbl Taf.2,21; Sellw.S.83 GOLD, ss-vz 3300,-



239

- 239 Yazdgard I., 399-420, AR Drachme. Königsbüste r. Rs. Feueraltar. 4,18g. Mitch.939ff. ss 140,-
- 240 Xusro I., 531-579, AR Drachme Jahr 21 =551, MzSt.AYRA. DAZU: gleiche Jahr 27 =557, MzSt.Ray; Jahr 30 =560, MzSt.AB; Jahr 32 =562, MzSt.Ray. Alle einzeln beschrieben. Vgl.Mitch.; 1017; 1048; 1065 4 Stk., ss 100,-
- 241 Hormizd IV., 579-590, AR Drachme, Jahr 9 =587, MzSt.NYH. DAZU: gleiche Jahr 10 =588, MzSt.ZR. Beide einzeln genau bestimmt. 2 Stk., ss 75,-
- 242 Xusro II., 590-628, AR Drachme Jahr 6, AYRA =Eran-Xurrah-Sapur (Susa) in Xuizstan. Gekrönte Büste. Rs. Feueraltar. 4,04g. Mitch.1135 Var. ss 50,-
- 243 AR Drachme, Jahr 4 =593, MzSt.MR. DAZU: gleiche Jahr 7 =596, MzSt.AH; Jahr 10 =599, MzSt.ST; Jahr 15 =604, MzSt.RAM. Alle genau einzeln beschrieben. Vgl.Mitch.; 1186; 1138; 1148; 1111 4 Stk., ss 100,-
- 244 AR Drachme, Jahr 26 =615, MzSt.NYH. DAZU: gleiche Jahr 31 =620, MzSt.ZR; Jahr 35 =624, MzSt.NYH; Jahr 37 =626, MzSt.RD. Alle genau einzeln beschrieben. Vgl.Mitch.; 1091; 1094; 1168; 1189 4 Stk., ss 100,-



245

TABARISTAN

- 245 Anonym, 780-794, AR Hemidrachme. Büste mit Krone r. Rs. Feueraltar. ca.2g. Mitch.1388 7 Stk., prägefrisch 250,-

BAKTRIEN

- 246 Eukratides, 171-135 v.Chr., AR Obol (160-135v.Chr.), Balkh. Beh. Kopf. Rs. Dioskurenkappen. 0,53g. Sear 7578; Mitch.1722 s 60,-



247

248

249

- 247 Menander, 160-145 v.Chr., AR Drachme, Pushkalavati. Diad. Büste r., BASILEOS SOTHPOS MENANDROY. Rs. Athena l. stehend, Speer und Blitz erhoben, l. Monogramm, Karosthi-Umschrift. 2,46g. Sear 7600 var.; Mitch.1769 vz 100,-
- 248 AR Drachme, Taxila. Diad. Büste l. in Rückenansicht, hält Speer, BASILEOS SOTHPOS MENANDROY. Rs. Athena l. stehend, Speer und Blitz erhoben, r. Monogramm, Karosthi-Umschrift. 2,43g. Sear 7602; Mitch.1793 vz 180,-

SOGDIANA

- 249 Königreich von Sogdiana, 300-480, AR Obol. Stilisierter Kopf l. Rs. Stilisierter Krieger mit Bogen. 0,43g. Morgan 542 vz 50,-



KUSHAN

- 250 **Kippanada, 330-360**, AV Stater. König mit Trident vor Altar. Rs.Thron. Gott Ardoksho. 7,54g. GOLD, Rs.l.dez., vz 540,-
Mitch.3585

INDIEN

- 251 **SHAHI KÖNIGE. Samanta Deva, 850-970**, AR Jital. Reiter mit Speer. Rs.Höckerstier. 3,20g; 3,21g. DAZU:JAPAN, 20 Sen Jahr 32 =1899. 5,38g. DAZU:3 weitere unbestimmte Silbermz. aus dem asiatischen Raum. Mitch.1585ff 6 Stk., ss 60,-

ÄGYPTEN

- 252 **Ptolemaios I., 305-285 v.Chr.**, AE 29. Belorb. Zeuskopf r. Rs.Adler l. mit geöffneten Schwingen auf Blitzbündel, i.F. l. IP, PTOLEMAIOY BASILEOS. 16,10g. Sear 7763; var.; BMC 6.12.97 ss-vz 320,-



- 253 **Ptolemaios II., 285-246 v.Chr.**, AR Tetradrachme. Diad. Büste mit Aegis r. Rs.Adler auf Blitzbündel l. stehend, i.F. l. ST und Monogramm PA, BASILEOS PTOLEMAIOY. 14,16g. Svoronos 368 vz 680,-
- 254 AE 26. Diad. Kopf des Zeus Ammon r. Rs.Adler l. stehend mit geöffneten Schwingen auf Blitz, i.F. l. SO über Schild, zw. Beinen Monogramm, PTOLEMAIOY BASILEOS. 18,94g. Sear 7779; BMC 6.25.15ff vz/f.vz 300,-
- 255 **Ptolemaios III., 246-221 v.Chr.**, AE 18. Diad. Kopf des Zeus Ammon r. Rs.Adler l. stehend mit geschlossenen Schwingen auf Blitzbündel, l. Keule, PTOLEMAIOY BASILEOS. 4,68g. BMC 6.53.71 vz/f.vz 140,-



- 256 AE 17. Diad. Kopf des Zeus Ammon r. Rs.Adler l. stehend mit geschlossenen Schwingen auf Blitzbündel, i.F. l. Dreifuß, PTOLEMAIOY BASILEOS. 3,81g. Svoronos 793 ss+ 90,-
- 257 **Ptolemaios IV., 221-204 v.Chr.**, AE 38. Diad. Kopf des Zeus Ammon r.. Rs.Adler l. stehend mit geschlossenen Schwingen auf Blitzbündel, Kopf r. blickend zu Füllhorn, zw. Beinen E, PTOLEMAIOY BASILEOS. 47,78g. Sear 7844; var.; BMC 6.66.38 ss 200,-
- 258 **Ptolemaios XII., 80-51 v.Chr.**, AR Tetradrachme Jahr 28 =54 v.Chr., Alexandria. Kopf des Ptolemaios r. Rd.Adler auf Blitz, i.F.Isiskappe. 13,28g. Sear 7947; BMC 6.116.27f. f.vz 175,-



ZEUGITANA

- 259 **KARTHAGO, Stadt**, AR 1/4 Shekel (220-210 v.Chr), Lokroi(?). Kopf der Tanit l. Rs.Pferd r. 1,82g. Sear 6499; SNG Cop.1010; SNG Münch.1764 vz 300,-



- | | | | |
|-----|---|---------------|-------|
| 260 | AR 1/4 Shekel (220-210 v.Chr.), Lokroi(?). Kopf der Tanit l. Rs.Pferd r. 1,87g.
Sear 6499 var.; SNG Cop.1010; SNG Münch.1764 | Rs.l.dez., vz | 260,- |
| 261 | AE 24 (250-200 v.Chr.). Kopf der Tanit l. Rs.Pferd r., Kopf l. 6,60g. Sear 6517; Müller II,98; 231 | ss | 60,- |
| 262 | AE 15 (320-280 v.Chr.). Lagermünzstätte Lilybaeum. Dattelpalme mit 2 Früchten. Rs.Pegasos fliegt l. 3,87g.
SNG Cop.108 | vz | 90,- |

ALTORIENTALISCHE MÜNZEN

SAMANIDEN

- 263 **Nuh II. ibn Mansur, 976-997**, AR Doppeldirhem o.J., Al Ma'dan. 12,37g (s). DAZU: Omayyaden in Nord-Afrika und Spanien, 'Abd al Rahman III., 912-961, AR Dirhem AH 343 =954, Madinat al Zahra. 3,41g; Hisham II., 976-1009, AR Dirhem AH 371 =981, Al Andalus. 2,60g (beide ss). Mitch.720; 323; 325 Var. 3 Stk., s und ss 60,-



MUWAHHIDEN VON NORD-AFRIKA UND SPANIEN

- 264 **Abu Hafs 'Umar Al Murtada ibn Ishaq, 1248-1266**, AV Doppeldinar o.J., Madinat Sebtah. 4,61g. Mitch.408 GOLD, ss/vz 400,-

KREUZFAHRER

- 265 **FÜRSTENTUM ANTIOCHIA. Bohemund III., 1162-1201**, bis Bohemund IV., 1201-1232. AR Denar o.J. Behelmte Büste l., zw. Mondsiche l und Stern, +BOANVNDVS. Rs.Kreuz, im Winkel Mondsichel, +ANTIOCHIA. 0,83g. Schl.Tf.III; 4-7 ss/vz 75,-

RÖMISCHE MÜNZEN



RÖMISCHE REPUBLIK

- | | | | |
|-----|--|-------------------|-------|
| 266 | Anonyme Ausgaben, 217-215 v.Chr. , AE Uncia, Rom. Romakopf n.l., dahinter 1 Kugel. Rs.Prora n.r., darüber ROMA, unten 1 Kugel. 15,38g. Craw.38/6; Alb.108; Syd.86 | Vs.l.korr., ss-vz | 70,- |
| 267 | Anonyme Ausgaben, 215-212 v.Chr. , AE Semuncia. Beh. Minervakopf r. Rs.Prora r., ROMA. 6,29g. Alb.130; Craw.41/11 | ss/vz | 110,- |
| 268 | Anonyme Ausgaben, 115-114 v.Chr. , AR Denar. Beh. Romakopf r., dah. ROMA*, davor EX SC. Rs.Incus. Incuser Denar des späten 2. oder frühen 1. Jh.v. Chr. 3,77g. | ss | 100,- |
| 269 | C. Vibius Pansa, 90 v.Chr. , AR Denar. Kleiner Kopf des Apollo, davor Symbol. Rs.Minerva in Quadriga r. 3,87g. Alb.1191; Seaby Vibia 1; Syd.684 | ss | 60,- |
| 270 | L. Rubrius Dossenus, 87 v.Chr. , AR Denar. Behelmte Büste der Minerva. Rs.Triumphwagen mit kleiner Victoria. 3,34g. Alb.1216; Seaby Rubria 3; Syd.707 | ss | 50,- |



- 271 **C. Gargonius, M. Vergilius und Ogulnius, 86 v.Chr.**, AR Denar. Belorb. Apollokopf, darunter Blitz. Rs.Jupiter in Quadriga. 3,79g. Alb.1223; Craw.350A2; Seab.Anonym 226; Syd.723 NGC AU, Strike 3/5, Surface 3/5 280,-
- 272 **C. Licinius Macer, 84 v.Chr.**, AR Denar. Diad. Büste des Veivois mit Biltzbündel. Rs.Minerva in Quadriga r. fahrend. 4,12g. Alb.1237; Craw.354/1 Rs.etwas Belag, vz 200,-
- 273 **C. Piso L.f. Frugi, 67 v.Chr.**, AR Denar. Kopf des Apollo mit Stirnband r., dah.XXXXIII. Rs.Reiter mit Palmzweig r., oben Nummer CX, unten Monogr. 3,80g. Alb.1315 feine Tönung, vz+/vz 200,-
- 274 AR Denar. Kopf des Apollo mit Stirnband r., dah. Symbol. Rs.Nackter Reiter galoppiert r., hält Palmzweig. 3,98g. schöne Tönung, Rdf., vz 200,-



- 275 **Julius Caesar, 59-44 v.Chr.**, AR Denar (P. Sepullius Macer, 44 v.Chr.), Rom. Verschleierte Büste r., CAESAR DICT PERPETVO. Rs.Venus l. stehend, hält Victoria und Zepter, dah. Schild, P SEPVLIVS MACER. 3,52g. Alb.1489; Kampm.1.22; Craw.480/12 ss 1200,-
- 276 AE Dupondius (C. Clovius, Praefectus Urbi, 45 v.Chr.), Rom. Drap. Victoriabüste r., dah. Stern, CAESAR DICT PERPETVO. Rs.Minerva l. stehend, hält Tropaeum, Speer und Schild, dav. Schlange, C CLOVI PRAEF. 11,43g. Alb.1474; Kampm.1.32; Craw.476/1 ss-vz 900,-



RÖMISCHES REICH

- 277 **Augustus als Imperator, 30-27 v.Chr.**, AR Denar (29-27 v.Chr.), Rom. Kopf r. Rs.Triumphbogen. 3,74g. RIC 267; Kampm.2.25 ss 150,-
- 278 **Augustus, 27 v.-14 n.Chr.**, AR Denar (ca.19 v.Chr.), ungesicherte Mzst.(Colonia Patricia?). Barh. Kopf l. Rs.Jupiter mit Blitz und Zepter im hexastylen Tempel l. stehend. 3,57g. RIC 64 selten, kl.Sr., f.vz 1650,-



- 279 AR Denar (ca.18 v.Chr.), Colonia Patricia. Belorb. Kopf r. Rs.Tempel des Mars Ultor. 3,79g. RIC 105a; BMC 373 Prachtex., NGC Ch MS, Strike 5/5, Surface 4/5 4500,-

Der Tempel des Mars Ultor wurde auf dem Augustusforum im Jahr 2 n.Chr. vom Kaiser eingeweiht. Der Tempel stand im Zentrum des großen Platzes, der eine Erweiterung des Forum Romanus darstellte. Die prachtvolle Ausstattung bestand aus acht korinthischen Säulen, das Gebäude selber aus Carrara-Marmor. Im Zentrum befand sich die Statue von Mars als Zeichen der römischen Weltherrschaft. Durch das Augustusforum sollte der Kaiser als Teil der römischen Geschichte dargestellt werden. Er wurde hier mit den großen Persönlichkeiten der römischen Geschichte und Mythologie gleichgesetzt.



1,5:1

280

- 280 AR Denar (ca.18-16 v.Chr.), Colonia Patricia. Kopf r. Rs.Capricorn mit Füllhorn r. 3,72g. Das Capricorn (Steinbock) war das Sternzeichen des Kaisers, unter dem er am 23. Sept. 63 v.Chr. kurz vor Tagesanbruch geboren wurde. RIC 126; BMC 346 Prachtex., NGC Ch AU, Strike 5/5, Surface 3/5 4400,-



1,5:1

281

282

- 281 AR Denar IMP X =15-13 v.Chr., Lugdunum. Kopf r. Rs.Apollo von Actium mit Lyra l. stehend. 3,86g. RIC 171a; BMC 461 Prachtex., NGC MS, Strike 4/5, Surface 4/5 4500,-

Die Münze zeigt auf der Rückseite die Statue des Apollon von Actium. Auf die Schlacht von Actium (2. Sept. 31 v.Chr.) wird in der Münzprägung des Augustus oft Bezug genommen, da sie das Ende des Bürgerkriegs bedeutete und das Ende der Römischen Republik besiegelte. In dieser berühmten Seeschlacht besiegte Octavian mit der Unterstützung von Marcus Agrippa seinen Kontrahenten Marcus Antonius und die ägyptische Königin Kleopatra und sicherte sich die Alleinherrschaft im Römischen Reich.

- 282 AR Denar IMP X =14-12 v.Chr., Lugdunum. Kopfbild r. Rs.Stier stößt rechts. 3,37g. RIC 167b; Seaby 137 s/ss 120,-

- 283 AE Quadrans (5 v.Chr.), Rom. MESSALLA APRONIVS AAA FF um SC. Rs.GALVS SISENNA VIR III um Altar. (Legende AAAFF u. IIIVIR vertauscht) 3,02g. DAZU:AE Quadrans (4 v.Chr.), Rom. [P BETILIE]NVS BASSVS um SC. Rs.IIVIR AAAFF um Altar. 2,50g. RIC 452; Var.; 456; Kampm.2.130 2 Stk., ss 80,-



284

285

286

- 284 AR Cistophor (25 v.Chr.), Ionien, Stadt Ephesos. Kopf r., IMP CAE-SAR. Rs.Capricorn mit Füllhorn im Lorbeerkr. n.r., AVGVSTVS. 11,55g. RIC 477; Kampm.2.6 ss+ 600,-

- 285 AE 19, Ionien, Stadt Ephesos. Köpfe von Augustus und Livia gestaffelt r. Rs.Hirsch r., APXIEPEY[S] ASKLAS E[PHE] NIKOS[TP]ATOS. 7,51g. Sear 183; BMC 14.72.199 ss+ 220,-

- 286 AE 16, Phrygien, Stadt Apameia. Belorb. Kopf r. Rs.Steh. Artemis. 3,48g. RPC 3128 vz 100,-



287

288

- 287 Augustus, 27 v.-14 n.Chr., posthum unter Tiberius, 14-37, AE 34, Hispania Ulterior, Stadt Romula. Büste mit Strahlenkr. n.r., PERM DIVI AVG COL ROM. Rs.Büste der Livia auf Globus n.l., oben Mondsichel, IVLIA GENETRIX ORBIS. 28,25g. SNG München 319 selten, schöne Patina, ss 680,-

- 288 Augustus und Agrippa, 27-12 v.Chr., AE As (10 v.Chr. - 10 n.Chr.), Gallien, Nemausus. Agrippabüste mit Rostren l. und belorb. Augustusbüste r., IMP DIVI F. Rs.Krokodil r. an Palme gekettet, COL NEM. 13,74g. RIC 158; Kampm.4.4 ss+ 440,-



289

290

- 289 **Agrippa, 27-12 v.Chr., posthum unter Caligula, 37-41, AE As, Rom. Büste mit Rostren l., M AGRIPPA L F COS [III]. Rs.Neptun l. stehend, hält Dreizack und kl. Delfin, S-C. 10,50g. RIC 58; Kampm.4.5** s-ss 100,-
- 290 AE As, 37-41 n.Chr., Rom. Kopf des Agrippa mit Krone aus Rostren l. Rs.Neptun l. stehend, zwischen S-C. 9,90g. RIC 58; Kampm.4.5 ss/f.ss 70,-



1,5:1

291

- 291 **Livia, Gemahlin des Augustus, +29, AE 20, Kilikien, Stadt Augusta. Büste r., IOYLIA SEBASTH. Rs.Tyche r. sitzend, hält 2 Kornähren, davor Flussgott schwimmend, AYGOYSTANON. 5,30g. BMC 21.44.3** f.vz 500,-



Tiberius regierte von 14-37 n.Chr. als zweiter Kaiser das Römische Reich. Ebenso wie sein Vorgänger und Stiefvater Augustus gehörte er der julisch-claudischen Dynastie an. Seine Mutter Livia ist vermutlich auf der Rückseite dieses Aureus dargestellt. Da auch das Leben und Sterben von Jesus Christus in die Regierungszeit dieses Kaisers gelegt wurde, wird dieser Münztyp in Gold und Silber gern als „Tribute Penny“ bezeichnet. Damit ist die Münze gemeint, die Jesus vorgelegt wurde und zu der bekannten Aussage „Gebt dem Kaiser was des Kaisers ist und gebt Gott was Gottes ist“ geführt haben soll.



1,5:1

292

293

- 292 **Tiberius, 14-37, AV Aureus (36-37), Lugdunum. Belorb. Kopfr., TI CAESAR DIVI AVGVSTVS. Rs.Weibl. Figur sitzt r., hält Zweig und Zepter, PONTIF MAXIM. 7,74g. RIC 29; Kampm.5.1** GOLD, selten, Vs.kl.Kr., vz 5000,-
- 293 AR Drachme, Kappadokien, Stadt Caesarea. Belorb. Büste r., TIBEPIOS [KAIS]AP SEBASTOS. Rs.Statue mit Strahlenkr. auf Berg Argaios stehend, hält Globus und Zepter, THEOY SEBAST[OY]YIOS. 3,68g. Sear 289; BMC 20.46.11 ss-vz 340,-



294

295

- 294 **Drusus Minor, +23, AE As, Rom (21-22 n.Chr.). Büste l., DRVSVS CAESAR TI AVGVSTVS. Rs.SC, umlaufend PONTIF TRIBVN POTEST ITER. 10,58g. RIC 45; Kampm.8.2** ss+ 240,-
- 295 **Germanicus 4-19, posthum unter Caligula, 37-41, AE Dupondius, Rom. Germanicus in Quadriga r. fahrend, GERMANICVS CAESAR. Rs.Germanicus l. stehend, hält Adlerzepter, rechte Hand erhoben, SIGNIS RECEPT DEVICTIS GERM, S-C. 13,11g. RIC 57; Kampm.9.5** ss+ 420,-



Los-Nr. 292

Los-Nr. 299

Los-Nr. 305



296

297

- 296 **Agrippina Senior, Tochter des Agrippa und der Julia, +33**, AE Sesterz (um 50), Rom. Drap. Büste r., AGRIPPINA MF GERMANICI CAESARIS. Rs.SC, umlaufend TI CLAUDIVS CAESAR AVG GERM PM TRP IMP PP. 28,32g. RIC 102; Kampm.10.4 ss 480,-
- 297 **Caligula, 37-41**, AE As (37-38), Rom. Büste l., C CAESAR AVG GERMANICVS PON M TR POT. Rs.Vesta l. sitzend, hält Patera und Zepter, VESTA, S-C. 11,14g. RIC 38; Kampm.11.9 ss-vz 500,-
- 298 AE As, Rom. Kopf l. Rs.Sitz. Vesta l. 10,78g. RIC 38; Kampm.11.9 l.porös, ss 70,-



1,5:1

299

- 299 **Claudius, 41-54**, AV Aureus (50-51), Rom. Belorb. Büste r. Rs.Drap. Büste der Agrippina r. mit Ährenkranz. 7,39g. Die jüngere Agrippina, Tochter des Germanicus, wurde im Oppidum Ubiorum geboren. Daher ließ sie die Stadt im Jahr 50 zur Colonia Ara Agrippinensium, dem heutigen Köln, erheben. RIC 80; BMC 72 GOLD, selten, ss 4000,-



300

301

302

- 300 AE As (41-50), Rom. Büste l., TI CLAUDIVS CAESAR AVG PM TRP IMP. Minerva r. stehend, Speer und Schild erhoben, S-C. 9,67g. RIC 100; Kampm.12.26 Rs.l.dez., f.vz 420,-
- 301 AE As (um 50), Rom. Büste l., TI CLAUDIVS CAESAR AVG PM TRP IMP PP. Rs.Libertas r. stehend, hält Pileus, S-C. 9,33g. RIC 113; Kampm.12.23 ss 250,-
- 302 **Claudius und Antonia, 41**, Bil.-Tetradrachme Jahr 2 =41, Ägypten, Stadt Alexandria. Belorb. Kopf. r. Rs.Büste der Antonia r. 12,44g. Datt.114; Kampm./G.12.3 NGC Fine 60,-



303

1,5:1

304

- 303 **Claudius und Messalina, 41-48**, Bil.-Tetradrachme Jahr 6 =45/46, Ägypten, Stadt Alexandria. Belorb. Büste r., TI KLAYDI KAIS SEBA GERMANI AY TOK LS. Rs.Messalina l. stehend an Säule gelehnt, hält 2 kleine Figuren, MESSALINA KAIS SEBAS. 11,78g. Datt.129; Kampm./G.12.54 gutes ss 250,-
- 304 **Nero als Caesar, 50-54**, AR Denar 50-54, Rom. Kopf mit Drapierung r. Rs.Legende in vier Zeilen Schrift auf Schild, dahinter Lanze. 3,55g. RIC 79; Kampm.12.2 selten, f.vz 1500,-



1,5:1

305

- 305 **Nero, 54-68, AV Aureus (54), Rom. Für Divus Claudius. Belorb. Büste l. Rs. Triumphalquadriga r., EX SC. 6,49g.**
 Ex. Künker 288, 2017, 449. RIC 4; BMC 4 GOLD, selten, kl. Feilstelle a. Rd., ss 5800,-
- Der Revers erinnert an den Triumph, den Claudius im Jahre 44 anlässlich der Eroberung Britanniens gefeiert hatte. Britannien stand zwischen 43 bis 40 teilweise unter römischer Herrschaft. Erst unter dem römischen Kaiser Claudius begann unter einem Vorwand und Verwendung von vier Legionen (20.000 Legionäre und Hilfstruppen) die erfolgreiche Einnahme der Insel. Das heutige Wales und England bis zum späteren Hadrianswall konnten im Laufe der Zeit für Rom gewonnen werden.



306

307

- 306 **AE Sesterz (65), Lugdunum. Belorb. Kopf r. Rs. Triumphbogen, darauf Quadriga. 26,04g.**
 RIC 392; BMC 329 schöne Patina, ss+/f.ss 380,-
- 307 **AE Sesterz (66-68), Lugdunum. Belorb. Büste l., IMP NERO CAESAR AVGVSTVS PONT MAX TRP [PP]. Rs. Ceres l. sitzend, hält Kornähren über Modius, gegenüber Annona r. stehend, hält Füllhorn, dah. Schiffsbug, ANNONA AVGVSTI CERES, SC. 27,21g. RIC Typ 2; Kampm. 14.27**
 selten, ss-vz 1100,-



308

309

310

- 308 **AE Dupondius (66), Lugdunum. Belorb. Büste r., IMP NERO CAESAR AVGVSTVS PONT MAX TRP PP. Rs. Securitas r. sitzend, hält Zepter, dav. brennender Altar, SECVRITAS AVGVSTI, SC. 13,71g. RIC 518; Typ 29; Kampm. 14.49f.vz**
 900,-
- 309 **AR Tetradrachme (63), Seleucia und Pieria, Stadt Antiochia. Belorb. Büste mit Aegis r., NEPON KAISAR SEBASTOS. Rs. Adler r. auf Blitzbündel, dav. Palmzweig und Kugel, ETOYS [BIP I]. 14,98g. Prieur 90**
 f.vz 700,-
- 310 **Bil.-Tetradrachme, Jahr 4 = 57/58, Ägypten, Stadt Alexandria. Belorb. Kopf r. Rs. Steh. Dikaio-syne n.l. 13,02g. Kampm./G. 14.18**
 ss 70,-



311

312

313

- 311 **Bil.-Tetradrachme Jahr 13 = 66/67, Ägypten, Stadt Alexandria. Büste mit Strahlenkr. l. Rs. Diad. und verschleierte Büste der Hera r. 11,65g. Datt. 234**
 Fundbelag, ss 60,-
- 312 **Poppaea, Zweite Gemahlin des Nero, 62-65, AE 25, Thrakien, Stadt Perinthus. Drap. Büste r., POPPAIA SEBASTH. Rs. Kopfschmuck der Isis, P-E. 10,46g. Sear 670; BMC 3.149.15**
 ss 300,-
- 313 **Vitellius, 69, AR Denar, Rom. Belorb. Büste r., A VITELLIVS GERM IMP AVGVSTVS TRP. Rs. Concordia l. sitzend, hält Patera und Füllhorn, CONCORDIA PR. 3,27g. RIC 90; Kampm. 19.20**
 ss-vz/ss 800,-



1,5:1

314

- 314 AR Denar, Rom. Belorb. Kopf r., A VITELLIVS GERM IMP AVG TRP. Rs.Dreifuß, darüber Delfin, darunter Rabe, XV VIR SACR FAC. 3,14g. RIC 109; Kampm.19.35 Prachtex., vz/f.vz 1300,-



1,5:1

315

316

- 315 AR Denar, Rom. Kopf r. Rs.Handschlag. 2,91g. RIC 67; Kampm.19.23 NGC Fine 100,-

- 316 **Vespasian, 69-79**, AR Denar (69-71), Rom. Belorb. Büste r., IMP CAESAR VESPASIANVS AVG. Rs.Büsten von Titus und Domitian gegenüber, CAESAR AVG F COS CAESAR AVG F PR. 2,69g. RIC 2; Kampm.20.27 s-ss 60,-



317

318

319

320

- 317 AR Denar (69-71), Rom. Belorb. Büste r., IMP CAESAR VESPASIAN AVG. Rs.Trauernde Iudaea r. sitzend, dahinter Tropaeum, IVDAEA. 3,03g. RIC 15; RIC² 2; Kampm.20.44 f.ss 75,-

- 318 AR Denar (69-71), Rom. Belorb. Büste r., IMP CAESAR VESPASIANVS AVG. Rs.Pax mit Zweig und Caduceus, COS ITER TR POT. 3,31g. In dieser Kombination nicht im RIC. RIC - ss 75,-

- 319 AR Denar (70), Rom. Belorb. Büste r., IMP CAESAR VE[SPA]SIANVS AVG. Rs.Aequitas l. stehend, hält Waage und Stab, COS ITER TR POT. 3,01g. RIC 5; RIC² 21; Kampm.20.33.1 Vs.min.Restbelag, f.vz/vz 340,-

- 320 AR Denar (71), Rom. Belorb. Büste r., IMP CAES VESP AVG PM. Rs.Pax l. sitzend, hält Zweig und Caduceus, TRI POT II COS III PP. 3,42g. RIC 39; RIC² 41; Kampm.20.65 f.vz/vz 300,-



321

322

323

- 321 AR Denar (74), Rom. Belorb. Büste r., IMP CAESAR VESPASIANVS AVG. Rs.Kaiser r. sitzend, hält Zepter und Zweig, PON MAX TRP COS V. 3,26g. RIC 77; RIC² 702; Kampm.20.56 f.vz/vz 270,-

- 322 AE Sesterz (71), Rom. Belorb. Büste r., IMP CAES VESPAS AVG PM TRP PP COS III. Rs.Pax l. stehend, hält Zweig und Füllhorn, PAX AVGVSTI, S-C. 26,19g. RIC 437; RIC² 243; Kampm.20.97 f.vz 1500,-

- 323 AE Sesterz (71), Rom. Belorb. Büste r., IMP CAES VESPAS AVG PM TRP PP COS III. Rs.Pax l. stehend, hält Zweig und Füllhorn, PAX AVGVSTI, S-C. 26,21g. RIC 437; RIC² 243; Kampm.20.97 ss+ 340,-



324

- 324 AE Dupondius (74), Rom. Büste mit Strahlenkrone l., IMP CAES VESP AVG PM TP COS V CENS. Rs.Felicitas l. stehend, hält Caduceus und Füllhorn, FELICITAS PVBLICA, S-C. 12,29g. RIC 555; RIC² 716; Kampm.20.84 ss+ 280,-



1,5:1

325

- 325 **Vespasian, 69-79, posthum unter Titus**, AR Sesterz (80-81), Rom. Divus Vespasian I. sitzend, hält Zweig und Zepter, DIVVS AVGVSTVS VESPASIANVS. Rs.SC, IMP T CAES DIVI VESP F AVG PM TRP PP COS VIII. 29,28g. RIC² 261; RIC 146; Kampm.20.143 selten, schöne Patina, f.vz 2750,-



326

327

328

- 326 **Titus als Caesar, 69-79**, AR Denar (74), Rom. Belorb. Büste r., T CAESAR IMP VESPASIANVS. Rs.Jupiter steht l., hält Zepter, mit Patera offernd über Altar, IOVI CVSTOS. 3,04g. RIC 176; Kampm.22.25 f.ss 65,-
- 327 AE 19 (Titus und Domitian), Lydien, Stadt Mostene. Büsten beider gestaffelt r., TITOC DOM[ITIANOC] KAICAP. Rs.Reiter l., [MOST]HNON. 5,34g. RPC 992 selten, ss 260,-
- 328 **Titus, 79-81**, AR Denar (79), Rom. Belorb. Büste r., [IMP] TITVS CAES VESPASIAN [AVG PM]. Rs.Gefangener Jude kniend vor Tropaeum, TRP VIII IMP XIII COS VII PP. 3,20g. RIC 11; Kampm.22.71 ss/f.ss 70,-



1,5:1

329

330

332

- 329 AR Denar (80), Rom. Belorb. Büste r., IMP TITVS CAES VESPASIAN AVG PM. Rs.Delfin um Anker, TRP IX IMP XV COS VIII PP. 3,16g. RIC 26a; RIC² 112; Kampm.22.74.2 ss-vz 420,-
- 330 AR Denar (80), Rom. Belorb. Büste r., IMP TITVS CAES VESPASIAN AVG PM. Rs.Delfin um Anker, TRP IX IMP XV COS VIII PP. 3,16g. RIC 26a; Kampm.22.74.2 f.ss 65,-
- 331 AE Sesterz (80-81), unbek.(Thrakien). Belorb. Büste r., IMP T CAES DIVI VESP F AVG PM TRP PP COS [VIII]. Rs.Mars r. schreitend, hält Speer und Tropaeum, S-C. 24,19g. RIC 182; RIC² 499; Kampm.22.92 s-ss 60,-
- 332 **Domitian, 81-96**, AR Denar COS VII =81, Rom. Belorb. Büste r. Rs.Mit Bändern geschmückter Dreifuß, darüber zwei Raben sitzend, bekrönt von Kranz, auf dem ein Delphin liegt. 3,26g. RIC 3; Seaby 552 ss/vz 125,-



333

334

336

337

- 333 AR Denar (81), Rom. Belorb. Büste r., IMP CAES DOMITIANVS AVG PONT. Rs.Brennender Altar, TRP COS VII DES VIII PP. 2,93g. RIC 19; RIC² 40; Kampm.24.81.6 schöne Tönung, f.vz 65,-
- 334 AR Denar (88-89), Rom. Belorb. Büste r., [IMP C]AES DOMIT AVG GERM TRP VIII. Rs.Minerva r. schreitend, hält Speer und Schild, IMP XIX COS XIII CENS PPP. 3,03g. RIC 137; RIC² 667; Kampm.24.67.1 ss 150,-
- 335 AR Denar COS XIII =88-89, Rom. Belorb. Büste r. Rs.Minerva r. mit Schild und Speer (Fundbelag). DAZU: Trajan, 98-117, AR Denar COS VI =112-117. Rs.Mars mit Speer und Trophäe. RIC 670; 331 2 Stk., ss 60,-
- 336 AR Denar (93-94), Rom. Belorb. Büste r., IMP CAES DOMIT AVG GERM PM TRP XIII. Rs.Minerva r. schreitend, hält Speer und Schild, IMP XXII COS XVI CENS PPP. 3,23g. RIC² 761; Kampm.24.71.1 f.vz 70,-
- 337 AR Denar (95-96), Rom. Belorb. Büste r., IMP CAES DOMIT AVG GERM PM TRP XV. Rs.Geflügelte Minerva l. fliegend, hält Speer und Schild, IMP XXII C[OSXVII] CENS PPP. 2,99g. RIC² 791; Kampm.24.72.1 selten, Rs.fleckig, ss 85,-



- 338 AR Denar (95-96), Rom. Belorb. Büste r., IMP CAES DOMIT AVG GERM PM TRP XV. Rs.Minerva l. stehend, hält Blitzbündel und Speer, IMP XXII COS XVII CENS PPP. 3,41g. RIC² 789; Kampm.24.71.4 f.vz/ss+ 65,-
- 339 AE Dupondius COS XI =85, Rom. Büste mit Strahlenkrone r., IMP CAES DOMIT AVG GERM COS XI CENS POT PP. Rs.Annona r. sitzend, vor ihr stehender Junge, oben Prora, ANNONA AVG, SC. 10,32g. RIC 290; Kampm.24.101 ss 70,-
- 340 AE Dupondius (95-96), Rom. Büste mit Strahlenkrone r., IMP CAES DOMIT AVG GERM COS XVII CENS PER PP. Rs.Virtus r. stehend, hält Speer und Parazonium, VIRTVTI AVGVSTI, S-C. 12,66g. RIC 421; RIC² 804; Kampm.24.125 f.vz 360,-



- 341 AE As COS XVII =92, Rom. Belorb. Büste r. Rs.Steh. Moneta l. 11,45g. RIC 423; C.334 Var. ss/f.ss 70,-
- 342 AE Quadrans (84-85), Rom. Rhinoceros r. stehend. Rs.SC, umlaufend IMP DOMIT AVG GERM. 3,07g. RIC 434; RIC² 248; Kampm.24.131 f.vz 150,-



- 343 AE Quadrans (1.-2.Jh.n.Chr., Zeit des Domitian bis Antoninus Pius), Rom. Diadem. Jupiterbüste r. Rs.Adler auf Blitzbündel r. stehend, Kopf l., S-C. 3,92g. RIC 4; Kampm.35.327 vz 320,-
- 344 AE 23, Judaea, Stadt Caesarea Maritima. Belorb. Kopf l. Rs.Athena-Minerva l. mit Speer und Schild vor Tropaeum. RPC II 2305 NGC Very Good 50,-
- 345 **Domitia, Gemahlin des Domitian, 70-96**, AE 22, Phrygien, Stadt Cibyra. Brustbildpaar des belorb. Kaisers und seiner Gemahlin einander gegenüber. Rs.Zeus n.l. thronend, KI-BY. 7,30g. Sear 896; BMC 25.138.43 selten, ss-vz 320,-
- 346 AE 15, Lydien, Stadt Thyatira. Drap. Büste r., DOMITIA CEBACTH. Rs.Dreifuß, THYATEI-PHNON. 2,44g. Sear 919; BMC 22.303.71 ss-vz 340,-



- 347 **Nerva, 96-98**, AE Dupondius (97), Rom. Büste mit Strahlenkrone r., IMP NERVA CAES AVG PM TRP COS III PP. Rs.Handschlag mit Legionsadler auf Prora, CONCORDIA EXERCITVVM, S-C. 13,68g. RIC 81; Kampm.26.22 ss-vz 540,-
- 348 AE As COS III =97, Rom. Belorb. Büste r. Rs.Stehende Fortuna l. hält Ruder und Füllhorn. 10,50g. RIC 83; C.68 ss 75,-
- 349 AE As COS III =97, Rom. Belorb. Büste r. Rs.Stehende Aequitas l. hält Füllhorn und Waage. 11,87g. RIC 94; C.10 ss 75,-



350

351

352

353

- 350 AE 27, Seleucus und Pieria, Stadt Antiochia. Belorb. Büste r., [IMP] CAESAR NERVA AVG [III COS]. Rs.SC im Kranz, Theta. 14,48g. Sear 949; BMC 20.182.259f ss+ 120,-
- 351 **Trajan, 98-117**, AR Denar (98-99), Rom. Belorb. Büste r., IMP CAES NERVA TRAIAN AVG GERM. Rs.Pax l. stehend, hält Olivenzweig und Füllhorn, PONT MAX TR POT COS II. 3,32g. RIC 17; Kampm.27.56.4 f.vz 200,-
- 352 AR Denar (98-99), Rom. Belorb. Büste r., IMP CAES NERVA TRAIAN AVG GERM. Rs.Vesta l. sitzend, hält Patera und Fackeln, PONT MAX TR POT COS II. 3,59g. RIC 21; Kampm.27.56.6 f.vz/ss 80,-
- 353 AR Denar (100), Rom. Belorb. Büste r., IMP CAES NERVA TRAIAN AVG GERM. Rs.Pax l. stehend, hält Zweig und Füllhorn, PM TRP COS III PP. 2,92g. RIC 38; Kampm.27.47.4 f.vz/ss 65,-



354

355

356

357

- 354 AR Denar (101-102), Rom. Belorb. Büste r., IMP CAES NERVA TRAIAN AVG GERM. Rs.Herkules frontal stehend auf Podest, hält Keule und Fell, PM TRP COS III PP. 2,97g. RIC 49; Kampm.27.49.4 ss 70,-
- 355 AR Denar (103-111), Rom. Belorb. und l. drap. Büste r., IMP TRAIANO AVG GER DAC PM TRP. Rs.Aequitas l. stehend, hält Waage und Füllhorn, COS V PP SPQR OPTIMO PRINC. 3,32g. RIC 118; Kampm.27.34.1 ss+/ss 60,-
- 356 AR Denar (103-111), Rom. Belorb. und l. drap. Büste r., IMP TRAIANO AVG GER DAC PM TRP. Rs.Gefangener Daker l. stehend zw. Waffenhäufen, COS V PP SPQR OPTIMO PRINC, DAC CAP. 3,04g. RIC 99; Kampm.27.32.3 ss 65,-
- 357 AR Denar (103-111), Rom. Belorb., drap. Büste r., IMP TRAIANO AVG GER DAC PM TRP. Rs.Pax l. stehend, hält Zweig und lehnt sich an Säule, COS V PP SPQR OPTIMO PRINC. 3,07g. RIC 126; Kampm.27.34.6 vz 65,-



358

359

360

- 358 AR Denar (112-114), Rom. Belorb. und drap. Büste r., IMP TRAIANO AVG GER DAC PM TRP COS VI PP. Rs.Traianssäule, oben Kaiserstatue, unten flankiert von 2 Adlern, SPQR OPTIMO PRINCIPI. 3,00g. RIC 292; Kampm.27.62 ss 65,-
- 359 AR Denar (112-114), Rom. Belorb. und drap. Büste r., IMP TRAIANO AVG GER DAC PM TRP COS VI PP. Rs.Felicitas l. stehend, hält Caduceus und Füllhorn, SPQR OPTIMO PRINCIPI. 2,62g. RIC 271; Kampm.27.61.5 f.vz 85,-
- 360 AR Denar (114-117), Rom. Belorb., drap. und gep. Büste r., [IMP] CAES NER TRAIANO OPTIMO AVG GER DAC. Rs.Felicitas l. stehend, hält Caduceus und Füllhorn, PM TRP COS VI PP SPQR. 3,23g. RIC 344; Kampm.27.53.1 kl.Kr., ss+ 65,-



361

362

- 361 AE Sesterz (98-99), Rom. Belorb. Büste r., IMP CAES NERVA TRAIAN AVG GERM PM. Rs.Pax l. sitzend, hält Zweig und Zepter, TR POT COS II PP, SC. 24,79g. RIC 401; Kampm.27.124.2 vz 800,-
- 362 AE Sesterz (103-111), Rom. Belorb. und drap. Büste r., IMP CAES NERVAE TRAIANO AVG GER DAC PM TRP [COS V PP]. Trauernde Dacia l. sitzend, dav. Tropaeum, SPQR OPTIMO PRINCIPI, SC. 21,51g. RIC 564; Kampm.27.113.6 Vs.kl.Kr., ss 100,-
- 363 AE Sesterz (114-117), Rom. Belorb. und drap. Büste r. Rs.Felicitas l. mit Caduceus und Füllhorn. 25,87g. RIC 672 Sr., f.ss 60,-



- 364 AE Sesterz COS VI =114-117, Rom. Belorb. u. drap. Büste r., IMP CAES NER TRAIANO OPTIMO AVG GER DAC [P]ARTHICO PM TRP COS VI PP. Rs.Traian auf Podium sitzt n.l., dah. Praefekt, dav. kniende Parthia neben König Parthamaspatas, REX PARTHIS DATVS, S-C. 25,71g. RIC 667; Kampm.27.94 Prachtex., kl.Sr., vz 4850,-



- 365 AE Dupondius (101-102), Rom. Büste mit Strahlenkrone und Aegis r., IMP CAES NERVA TRAIAN AVG GERM PM. Rs.Abundantia l. sitzend auf Stuhl aus Füllhörnern, hält Zepter, TR POT COS IIII [PP]. 11,71g. RIC 429; Kampm.27.134.1 vz/ss 200,-
- 366 AE Dupondius (103-111), Rom. Büste mit Strahlenkrone r., IMP CAES NERVAE TRAIANO AVG GER DAC PM TRP COS V PP. Rs.Pax l. stehend, hält Füllhorn und entzündet Spolien, SPQR OPTIMO PRINCIPI, S-C. 12,78g. RIC 507; Kampm.27.113.10 ss+/ss 200,-
- 367 AE As (99-100), Rom. Belorb. Büste r., IMP CAES NERVA TRAIAN AVG GERM PM. Rs.Victoria l. schreitend, hält Schild, darauf SPQR, TR POT COS III PP, S-C. 11,66g. RIC 417; Kampm.27.131 f.vz 300,-



- 368 AE As (103-111), Rom. Belorb. Kopf r., [IMP CAES] NERVAE TRAIANO AVG GER DAC PM TRP COS V PP. Rs.Trauernde Dacia l. sitzend auf Waffenhafen, dav. Tropaeum, SPQR OPTIMO PRINCIPI, SC. 11,62g. RIC 561; var.; Kampm.27.113.6 selten, gutes ss 120,-
- 369 **Hadrian, 117-138**, AR Denar COS III (119-122), Rom. Belorb. Büste r. Rs.Salus opfert mit Patera über Altar mit Schlange. DAZU: Gleiche. Rs.Hispania mit Zweig kniend, reicht Kaiser die Hand. RIC 268; 327 2 Stk., ss 60,-
- 370 AR Denar (119-122), Rom. Belorb., l. drap. Büste r., IMP CAESAR TRAIAN HADRIANVS AVG. Rs.Pietas r. stehend, beide Hände erhoben, PM TRP COS III, VOT PVB. 2,80g. RIC 119; Kampm.32.93.10 Sf, ss-vz 75,-
- 371 AR Denar (134-138), Rom. Belorb. Büste r., HADRIANVS AVG COS III PP. Rs.Kaiser im Handschlag mit Fortuna, FORTVNAE REDVCI. 2,79g. RIC 248; Kamp.32.70(.2) ss 75,-
- 372 AR Denar (134-138), Rom. Büste r., HADRIANVS AVG COS III PP. Rs.Africa l. lagernd an Stein gelehnt, hält Skorpion und Füllhorn, dav. Korb, AFRICA. 2,94g. RIC 299; Kampm.32.45 ss 80,-



- 373 AR Denar (134-138), Rom. Büste r., l. drap., HADRIANVS AVG COS III PP. Rs.Asia l. stehend, hält Haken und Ruder, Fuß auf Prora, ASIA. 3,00g. RIC 301; Kampm.32.48 ss 80,-
- 374 AR Denar (134-138), Rom. Büste r., HADRIANVS AVG COS III PP. Rs.Hispania l. lagernd, hält Zweig, dah. Hase, HISPANIA. 3,16g. RIC 306; Kampm.32.72 ss 85,-
- 375 AR Denar (134-138), Rom. Büste r., HADRIANVS AVG COS III PP. Rs.Germania l. stehend, hält Speer und Schild, GERMANIA. 2,95g. RIC 303; Kampm.32.71 ss 80,-



376



377



378



379

- 376 AR Denar (134-138), Rom. Büste r., HADRIANVS AVG COS III PP. Rs.Kaiser r. stehend, kniender Gallia aufhelfend, RESTITVTORI GALLIAE. 2,93g. RIC 324; Kampm.32.98 ss 60,-
- 377 AR Denar (134-138), Rom. Belorb. Büste r., HADRIANVS AVG COS III PP. Rs.Salus l. stehend, dabei mit Patera auf Altar opfernd und Zepter haltend, SALVS AVG. 2,53g. RIC 268d ss-vz 70,-
- 378 AR Denar (134-138), Rom. Drap. Büste r., HADRIANVS AVG COS III PP. Rs.Victoria r. stehend, rafft Gewand und hält Zweig, VICTORIA AVG. 3,22g. RIC 282; Kampm.32.108.1 vz 200,-
- 379 AR Denar (134-138), Rom. Belorb. Büste r., HADRIANVS AVGVSTVS PP. Rs.Victoria l. sitzend, hält Kranz und Palmzweig, COS III. 3,36g. RIC 345; Kampm.32.54.29 kl.Sr.a.Rd., vz 280,-



380



381



382

- 380 AE Dupondius (118), Rom. Büste mit Strahlenkrone r., r. drap., IMP CAESAR TRAIANVS HADRIANVS AVG. Rs.Annona l. stehend, hält Füllhorn und Kornähren, zw. Modius und Prora, [PONT MAX] TR POT COS II, ANNONA AVG, S-C. 13,95g. RIC 555; Kampm.32.210.2 Rs.l.dez., vz 380,-
- 381 AE Dupondius (134-138), Rom. Belorb. u. drap. Büste r., HADRIANVS AVG COS III PP. Rs.Hispania l. gelagert, HISPANIA SC. 12,35g. RIC 852; Kampm.32.190 ss 90,-
- 382 AE As (128-129), Rom. Belorb. Büste r., HADRIANVS AVGVSTVS PP. Rs.Salus r. stehend, hält Patera und Schlange, COS III, S-C. 12,25g. RIC 975; Kampm.32.157.3 f.vz 340,-



383



384



385

- 383 Bil.-Tetradrachme Jahr 21 =136/137, Ägypten, Stadt Alexandria. Belorb. Büste l., AVT KAIC TPAI ADPIANOC CEB. Rs.Demeter l. stehend, hält Kornähren, Mohn und Fackel, L KA. 13,15g. Datt.1336; K./G.32.721 ss/vz 280,-
- 384 AR Drachme, Kappadokien, Stadt Caesarea. Belorb. Büste r., ADRIANOC CEBACTOC. Rs.Figur l. stehend, hält Schild und Stab(?). YPATOC [G PATHP] PATPIDOC. 2,83g. Sear-; SNG Aulock-; SNG Cop.- selten, ss 65,-
- 385 AE Drachme Jahr 11 =126/127, Ägypten, Stadt Alexandria. Belorb. Büste r. Rs.Serapis l.thronend, gibt r. Hand zu sitzendem Kerberos. 27,45g. Datt.1832; Kampm.32.416; Geissen 976 dunkle Patina, ss/ss+ 130,-



386



387



- 386 AE Drachme Jahr 17 =132/133, Ägypten, Stadt Alexandria. Belorb. und drap. Büste r., AVT KAIC TPAIAN ADPIANOC CEB. Rs.Isis Pharia r. stehend, hält Segel und Sistrum, dav. Pharos, LIZ. 23,21g. Datt.1765; K./G.32.547 ss 520,-
- 387 AE Drachme Jahr 18 =133/34, Ägypten, Stadt Alexandria. Belorb., drap. und gep. Büste r., AVT KAIC TPAIAN ADPIANO CEB. Rs.Nil l. lagernd mit Schilf und Füllhorn, unten Krokodil, L IH. 23,68g. Datt.1787; K./G.32.592 gutes ss 200,-



388



389



390

- 388 AE Diobol Jahr 18 =133/134, Ägypten, Stadt Alexandria. Belorb., drap. und gep. Büste r., AVT KAIC TPAIAN ADPIANOC CEB. Rs.Apisstier r. stehend, dav. Altar, LIH. 10,07g. Datt.2009; K./G.32.610 ss 180,-
- 389 AE 25 Jahr 177 =117, Judaea, Stadt Gaba. Belorb. Büste r. Rs.Nike l. mit Kranz und Tropaeum. 11,52g. RPC III 3946 NGC Fine 75,-
- 390 **Sabina, Gemahlin des Hadrian, +137**, AR Denar, Rom. Diad. Büste r., SABINA AVGVSTA HADRIANI AVG PP. Rs.Iuno l. stehend, hält Patera u. Zepter, IVNONI REGINAE. 3,04g. RIC 401a; Kampm.33.3 f.ss 65,-



391



392



394



395

- 391 **Antoninus Pius, 138-161**, AR Denar (148-149), Rom. Belorb. Büste r., ANTONINVS AVG PIVS PP TRP XII. Rs.Annona l. stehend, hält Kornähren über Modius, Hand r. auf Ruder, COS IIII. 3,53g. RIC 175; Kampm.35.72.2 ss-vz 65,-
- 392 AR Denar (147-148), Rom. Belorb. Büste r., ANTONINVS AVG PIVS PP TRP XI. Rs.Annona l. stehend, hält Kornähren über Modius, Hand r. auf Ruder, COS IIII. 3,35g. RIC 162; Kampm.35.72.2 vz 75,-
- 393 AR Denar TRP XII =148, Rom. Belorb. Büste r. Rs.Salus hält Ruder auf Globus und füttert Schlange mit Patera über Altar. DAZU: gleiche TRP COS III =139. Rs.Modius mit Kornähren. RIC 167; 62a 2 Stk., ss und ss+ 60,-
- 394 AR Denar (148-149), Rom. Belorb. Büste r., ANTONINVS AVG PIVS PP TRP XII. Rs.Felicitas l. stehend, hält Caduceus und Füllhorn, COS IIII. 3,28g. RIC 178; Kampm.35.72.4 ss-vz 60,-
- 395 AR Denar (148-149), Rom. Belorb. Büste r., ANTONINVS AVG PIVS PP TRP XII. Rs.Aequitas l. stehend, hält Waage u. Füllhorn, COS IIII. 3,16g. RIC 177d; Kampm.35.72.1 f.vz/ss+ 70,-



396



397



398



400

- 396 AR Denar (148-149), Rom. Belorb. Büste r., ANTONINVS AVG PIVS PP TRP XII. Rs.Salus l. stehend, füttert Schlange über Altar, hält r. Ruder, COS IIII. 3,28g. RIC 181; Kampm.35.72.9 vz 240,-
- 397 AR Denar (152-153), Rom. Belorb. Büste r., ANTONINVS AVG PIVS PP TRP XVI. Rs.Vesta l. stehend, hält Simpulum und Palladium, COS IIII. 3,26g. RIC 219; Kampm.35.72.10 ss-vz 60,-
- 398 AR Denar (154-155), Rom. Belorb. Büste r., ANTONINVS AVG PIVS PP TRP XVIII. Rs.Fortuna r. stehend, hält Ruder und Füllhorn, COS IIII. 3,24g. RIC 240; Kampm.35.72.5 vz/f.vz 60,-
- 399 AR Denar (156-157), Rom. Belorb. Büste r., ANTONINVS AVG PIVS PP IMP II. Rs.Annona r. stehend, Fuß auf Prora, hält Ruder und Modius, TR POT XX COS IIII. 2,63g. DAZU:COMMODOUS, 177-192, AR Denar (183), Rom. Belorb. Büste r., M COMMODVS ANTON AVG PIVS. Rs.Mars r. schreitend, TRP VIII IMP VI COS IIII PP. 2,79g. MARC AUREL, 161-180, Belorb. Büste r., M ANTONINVS AVG TRP XX[VII]. Rs.Tropaeum, davor Germane l. kauernd, IMP VI COS III. 3,49g. RIC 260; K.35.120.1; 41.138.3; 37.123 3 Stk., ss 75,-
- 400 AR Denar (158-159), Rom. Belorb. Büste r., ANTONINVS AVG PIVS PP TRP XXII. Rs.Kaiser l. opfernd mit Patera über Dreifuß, dahinter Stier, VOTA SOL DECENN II, COS IIII. 3,11g. RIC 292a; Anm.; Kampm.35.123 f.vz/ss+ 65,-



- 401 AE Sesterz COS III =140-144, Rom. Belorb. u. drap. Büste r., ANTONINVS AVG PIVS PP TRP COS III. Rs.Annona r. stehend, zw. Modius und Prora, ANNONA AVG, S-C. 24,73g. RIC 597; Kampm.35.129

schöne grüne Patina, vz 3750,-



- 402 AE Sesterz COS III =148-149, Rom. Belorb. Büste r. Rs.Aequitas mit Waage und Füllhorn l. stehend. 24,15g. RIC 855; C.232

l.geglättet, ss+ 100,-

- 403 AE Dupondius (156-157), Rom. Büste mit Strahlenkrone l., [ANTONINVS AVG] PIVS PP IMP II. Rs.Annona r. stehend, hält Ruder und Modius, davor Prora, TR POT XX COS IIII, S-C. 12,85g. RIC 969 Var.; Kampm.35.290.1

selten, ss 80,-

- 404 AE As COS III =140-144, Rom. Belorb. Büste r. Rs.Libertas mit Pileus und Zepter. 10,06g. RIC 738

ss 100,-



- 405 AE As TRP XIII =150-151, Rom. Belorb. Büste r., IMP CAES T AEL HADR ANTONINVS AVG PIVS PP. Rs.Iustitia l. sitzend, TR POT XIII COS III SC, IVSTITIA. 12,94g. RIC 881; Kampm.35.284

ss 90,-

- 406 Antoninus Pius, 138-161, posthum unter Marcus Aurelius, 161-180, AR Denar, Rom. Büste r., DIVVS ANTONINVS. Rs.Adler r., Kopf zurückgewandt, CONSECRATIO. 3,55g. RIC 429; Kampm.35.312

f.vz 70,-

- 407 AR Denar, Rom. Büste r., DIVVS ANTONINVS. Rs.Adler auf Altar mit Girlanden r., Kopf zurückgewandt, CONSECRATIO. 3,15g. RIC 431; Kampm.35.312

vz 220,-

- 408 AR Denar, Rom. Büste r., DIVVS ANTONINVS. Rs.Scheiterhaufen, CONSECRATIO. 3,26g. RIC 436; Kampm.35.313

ss+ 60,-



- 409 AR Denar, Rom. Drap. Büste r., DIVVS ANTONINVS. Rs.Scheiterhaufen, CONSECRATIO. 2,68g. RIC 438; Kampm.35.313

ss 60,-

- 410 AR Denar, Rom. Büste r., DIVVS ANTONINVS. Rs.Altar, DIVO PIO. 3,35g. RIC 441; Kampm.35.315

vz/ss 60,-

- 411 Antoninus Pius, 138-161, posthum unter Trajan Decius, 249-251, AR Antoninian, Mediolanum. Büste mit Strahlenkrone r., DIVO PIO. Rs.Altar, CONSECRATIO. 4,13g. RIC 90; Kampm.35.316

ss/vz 100,-

- 412 Antoninus Pius und Marcus Aurelius, 139-161, AR Denar (140), Rom. Belorb. Büste des Antoninus Pius r., ANTONINVS AVG PIVS PP TRP COS III. Rs.Büste des Marc Aurel r., AVRELIVS CAESAR AVG PII F COS. 2,90g. RIC 417a; Kampm.35.64; 37.17

ss 75,-



- 413 AR Denar (140), Rom. Belorb. Büste des Antoninus Pius r., ANTONINVS AVG PIVS PP TRP COS III. Rs.Büste des Marc Aurel r., AVRELIVS CAESAR AVG PII F COS. 3,10g. RIC 417a; Kampm.35.64; 37.17 ss 70,-
- 414 **Faustina I., Gemahlin des Antoninus Pius, +141**, AR Denar (nach 141), Rom. Drap. Büste r., DIVA FAVSTINA. Rs.6-säuliger Tempel, AED DIV FAVSTINAE. 2,67g. RIC 343; Kampm.36.25 Sr., ss+/ss 65,-
- 415 AR Denar, Rom. Drap. Büste r., DIVA AVG FAVSTINA. Rs.Venus r. stehend, hält Schleier und Zepter, AETERNITAS. 3,68g. RIC 346b; Kampm.36.26.5 ss-vz 70,-
- 416 AR Denar, Rom. Drap. Büste r. Rs.Aeternitas mit Zepter. 3,05g. RIC 344; Seaby 26 f.vz 60,-



- 417 AR Denar, Rom. Drap. Büste r. Rs.Aeternitas mit Globus. 3,77g. Ex Rauch 103 (2017), Los 329. RIC 351 vz/st 450,-
- 418 AE Sesterz (nach 141). Drap. Büste r. Rs.Kaiserin auf Elefantenbiga l. fahrend. EX SC. 27,87g. RIC 1140 s 80,-



- 419 **Marcus Aurelius als Caesar, 139-161**, AR Denar (147-148), Rom. Büste r., AVRELIVS CAESAR AVG PII F. Rs.Minerva r. stehend, hält Speer und Schild, TR POT II COS II. 3,47g. RIC 438b; Kampm.37.21.2 kl.Sf., ss-vz 70,-
- 420 AR Denar (156-157), Rom. Büste r., AVRELIVS CAES ANTON AVG PII F. Rs.Virtus l. stehend, hält Parazonium und Speer, TR POT XI COS II. 2,48g. RIC 473; Kampm.37.35.3 ss 65,-
- 421 **Marcus Aurelius, 161-180**, AR Denar (163-164), Rom. Büste r., ANTONINVS AVG ARMENIACVS. Rs.Mars r. stehend, hält Speer und Schild, PM TRP XVIII IMP II COS III. 2,99g. RIC 91; Kampm.37.132 ss 70,-
- 422 AR Denar TRP XVII =163, Rom. Belorb. Büste r. Rs.Sitz. Concordia mit Patera l. DAZU: Septimius Severus, 193-211. AR Denar. Rs.Sitz. Fortuna mit Ruder und Füllhorn. RIC 60; 264 2 Stk., ss 60,-
- 423 AR Denar (168-169), Rom. Belorb. Büste r., M ANTONINVS AVG TRP XXIII. Rs.Salus l. stehend, dabei mit Patera Schlange auf Altar fütternd, hält Zepter, SALVTI AVG COS III. 3,17g. RIC 207; Kampm.37.138 ss-vz 65,-



- 424 AR Denar (171-172), Rom. Belorb., drap. und gep. Büste r., M ANTONINVS AVG TRP XXVI. Rs.Aequitas l. stehend, IMP VI COS III. 2,96g. RIC 253; Kampm.37.122.1 vz 160,-
- 425 AR Denar (172-173), Rom. Belorb., gep. und drap. Büste r., M ANTONINVS AVG TRP XXVII. Rs.Kaiser l. stehend, hält Zweig und Zepter, IMP VI COS III. 3,15g. RIC 283; Kampm.37.122.8 ss+/ss 70,-
- 426 AR Denar (176-177), Rom. Belorb. Büste r., M ANTONINVS AVG GERM SARM. Rs.Tropaeum zw. 2 gefangenen Sarmaten, TRP XXXI IMP VIII COS III PP, DE SARM. 3,33g. RIC 364; Kampm.37.113.2 selten, ss 90,-



427

1,5:1

- 427 AE Konsekrationssesterz (unter Commodus), Rom. Büste r., DIVVS M ANTONINVS PIVS. Rs.Marc Aurel mit Zepter auf Adler r. fliegend, CONSECRATIO, SC. 25,09g. RIC 659; Kampm.37.266 selten, vz/f.vz 1250,-



428

1,5:1

- 428 AE Sesterz 161, Rom. Belorb. Büste r., IMP CAES M AVREL ANTONINVS AVG PM. Rs.M.Aurelius und L.Verus im Handschlag, CONCORD AVGVSTOR TR P XV COS III SC. 30,89g. RIC 797; Kampm.37.173Prachtex., vz 3500,-



429

430

431

- 429 AE Sesterz (176-177), Rom. Belorb. Büste r., M ANTONINVS AVG GERM SARM TRP XXXI. Rs.Liberalitas I. stehend, LIBERALITAS AVG [VII IMP VIII] COS III PP, S-C. 25,50g. RIC 1205; Kampm.37.197.2 ss 80,-
- 430 AE 23 Jahr 172 =169, Judaea, Stadt Caesarea Panias. Belorb. Büste r. Rs.Pan spielt Flöte, an Baum gelehnt. 8,43g. Mesh.Caesarea 1; RPC IV.3 NGC Ch Fine 60,-
- 431 **Faustina II., Gemahlin des Marcus Aurelius, +175**, AR Denar, Rom. Drap. Büste r., FAVSTINA AVGVSTA. Rs.Hilaritas I. stehend, hält Palmzweig und Füllhorn, HILARITAS. 3,13g. RIC 686; Kampm.38.44 ss-vz 70,-



432

1,5:1

433

434

- 432 AR Denar, Rom. Drap. Büste r., FAVSTINA AVGVSTA. Rs.Hilaritas I. stehend, hält Palmzweig und Füllhorn, HILARITAS. 3,16g. RIC 686; Kampm.38.44 f.vz 70,-
- 433 AR Denar, Rom. Drap. und diadem. Büste r., FAVSTINA AVGVSTA. Rs.Laetitia I. stehend, hält Kranz und Zepter, LAETITIA. 3,46g. RIC 701; Kampm.38.47 prägefrisch 240,-
- 434 AR Denar, Rom. Drap. Büste r., FAVSTINA AVGVSTA. Rs.Fecunditas r. stehend, hält Zepter und Kind, FECVNDITAS. 2,58g. RIC 677; Kampm.38.41 vz 70,-



435

- 435 AR Denar (posthum, 176-180). Drap. Büste mit Schleier r., DIVAE FAVSTIN AVG MATR CASTROR. Rs. Pietas l. offernd mit Patera auf Altar, hält Zepter, CONSECRATIO. 3,08g. RIC 742 var.; Kampm.38.88.2 selten, ss 85,-



1,5:1

436

- 436 AE Sesterz, Rom. Drap. und diademierte Büste r., FAVSTINA AVGVSTA. Rs. Commodus und Antoninus auf Pulvinar, Sterne über ihren Köpfen, SAECVLI FELICIT S C. 26,16g. RIC 1665; Kampm.38.74 Prachtex., selten i.d. Erhaltung, vz 3500,-



437

- 437 AE Sesterz, Rom. Drap. u. diad. Büste r. Rs. Juno l. stehend, hält Schale und Langzepter, l. Pfau. 19,79g. RIC 1651; C.142 f.ss/ss 70,-

- 438 AE 23, Thrakien, Stadt Hadrianopolis. Drap. Büste r., FAVCTINA CEBACTH. Rs. Hera l. stehend, hält Zepter und Patera über Altar, ADPIANO-POLEITON. 7,79g. RPC 3921; SNG Cop.558 vz 200,-

- 439 **Lucius Verus, 161-169**, AR Denar (161-162), Rom. Büste r., IMP L AVREL VERVS AVG. Rs. Providentia l. stehend, hält Globus und Füllhorn, PROV DEOR TRP II COS II. 3,23g. RIC 482; Kampm.39.22 vz/f.vz 80,-



440

441

442

- 440 AR Denar (163-164), Rom. Drap. und gep. Büste r., L VERVS AVG ARMENIACVS. Rs. Mars r. stehend, hält Speer und Schild, TRP IIII IMP II COS II. 3,32g. RIC 163; Kampm.39.25.2 ss+ 70,-

- 441 AR Denar (166-167), Rom. Belorb. Büste r., L VERVS AVG ARM PARTH MAX. Rs. Aequitas l. stehend, hält Waage und Füllhorn, TRP VII IMP IIII COS III. 3,17g. RIC 576; Kampm.39.31.1 f.vz 75,-

- 442 AR Denar (166-167), Rom. Belorb. Büste r., L VERVS AVG ARM PARTH MAX. Rs. Victoria l. schreitend, hält Kranz und Palmzweig, TRP VII IMP IIII COS III. 3,22g. RIC 574; Kampm.39.31.2 vz 90,-



1,5:1

443

444

- 443 AR Denar TRP VIII IMP IIII =167-168, Rom. Belorb. Büste n.r., L VERVS AVG ARM PARTH MAX. Rs. Aequitas n.l. stehend, TRP VIII IMP IIII COS III. 2,86g. RIC 578; Kampm.39.34.1 vz-st 300,-

- 444 AR Denar (168), Rom. Belorb. Büste r., L VERVS AVG ARM PARTH MAX. Rs. Aequitas l. sitzend, hält Waage und Füllhorn, TRP VIII IMP V COS III. 3,39g. RIC 595; Kampm.39.34.2 ss-vz 70,-



445

446

- 445 AR Denar (168), Rom. Belorb. Büste r., L VERUS AVG ARM PARTH MAX. Rs.Aequitas l. sitzend, hält Waage und Füllhorn, TRP VIII IMP V COS III. 3,51g. RIC 595; Kampm.39.34.2 f.vz 70,-
- 446 AE Sesterz (161-162), Rom. Belorb. und gep. Büste r., IMP CAES L AVREL VERVS AVG. Rs.Verus und Aurelius im Handschlag, CONCORD AVGVSTOR TRP II, COS II, S-C. 23,87g. RIC 1311; Kampm.39.40 f.vz 400,-



1,5:1

447

- 447 AE Sesterz, TRP V IMP II =164/65, Rom. Belorb., drap. und gep. Büste n.r., LAVREL VERVS AVG ARMENIACVS. Rs.Mars mit Speer u. Tropaeum n.r. schreitend, TR POT V IMP II COS II. 26,95g. Prachtvoller, unberührter Sesterz des Lucius Verus. Unikat i.d. Erhaltung. RIC 1421; Kampm.39.62.1 schöne grünliche Patina, vz 10000,-



448

449

- 448 AE As (165-166), Rom. Belorb. Büste r., [L VER]VS AVG ARM PARTH MAX. Rs.Victoria l., Tropaeum errichtend, TRP VI IMP III COS II, S-C. 12,12g. RIC 1448; Kampm.39.64.2 ss 60,-
- 449 **Lucilla, Gemahlin des Lucius Verus, +182**, AR Denar, Rom. Drap. Büste. Rs.Verschleierte Pudicitia sitzt. 2,66g. RIC 781; Kampm.40.11 ss+ 70,-



450

451

- 450 **Commodus als Caesar, 175-177**, AR Denar (172-176), Rom. Drap. Büste r., COMMODO CAES AVG FIL GERM SARM. Rs.Priestergeräte, PIETAS AVG. 3,00g. RIC 613; Kampm.41.13 ss/f.ss 65,-
- 451 AR Denar (172-176), Rom. Drap. Büste r., COMMODO CAES AVG FIL GERM. Rs.Commodus l. stehend, hält Zweig und Speer, dah. Tropaeum, PRINC IVVENT. 3,13g. RIC 601; Kampm.41.14 ss 60,-



1,5:1

452

- 452 **Commodus, 177-192, AE Medaillon (186-187), Rom. Belorb., drap. und geharn. Januskopf, die Portraitszüge zeigen nach links den bärtigen Gott, nach rechts Commodus, M COMMODVS ANTONINVS PIVS FELIX AVG BRIT. Rs. Tellus l. gelagert unter Weinstock, lehnt an Korb, hält einen großen Globus mit Sternen, über welchem als Allegorien die vier Jahreszeiten schreiten, PM TRP XII IMP VIII COS V PP, unten TELLVS STABIL. 40mm; 49,00g. Vgl.; Gneecchi 131; Göbl Taf.3,23**

Prachtex., schöne Patina, sehr selten, prägefrisch

38000,-

Großformatige, prachtvolle Medaillons entwickelten sich in der römischen Kaiserzeit zu einem wichtigen Medium kaiserlicher Selbstdarstellung. Gerade im 2. Jhd. erlangte die Medaillonproduktion einen ersten Höhepunkt. Prägungen dieser Art dienen als Medium kaiserlicher Kommunikation, sie sollten spezielle Anlässe in Erinnerung halten, als Geschenk Personen beeinflussen und so letztendlich die Herrschaft des Kaisers rechtfertigen und sichern. Bei den Medaillons handelt es sich um Sonderprägungen, die an einen ausgewählten Personenkreis zu bestimmten Anlässen im Auftrag des Kaisers verteilt wurden. Sie unterscheiden sich von regulären Münzen durch ihre variable Größe (=Gewicht), eine kleine Auflage, besonders große bzw. bearbeitete Schrötlinge sowie außergewöhnliche Darstellungen auf den Vorder- oder Rückseiten. Diese Gepräge waren schon in der Antike sehr geschätzt und besaßen einen erheblichen materiellen und ideellen Wert.



453



454



455



- 453 **AR Denar (184-185), Rom. Belorb. Büste r., COMM ANT AVG P BRIT. Rs. Roma l. sitzend, hält Victoria und Füllhorn, PM TRP X IMP VII COS IIII PP. 3,11g. RIC 112; Kampm.41.104.5**

ss

60,-

- 454 **AR Denar (185), Rom. Belorb. Büste r., M COMM ANT P FEL AVG BRIT. Rs. Concordia frontal stehend zw. 2 Standarten, PM TRP XI IMP VII COS V PP, CONC MIL. 3,44g. RIC 126; Kampm.41.107.1**

ss

65,-

- 455 **AR Denar TRP XVII COS VII =192, Rom. Belorb. Büste r., L AEL AVTEL COMM AVG P FEL. Rs. Pietas l. thronend, davor Kind, i.F. I. Stern, PM TRP XVII IMP VIII COS VII PP. 2,47g. RIC 236; Kampm.41.123.4**

ss-vz

75,-



Los-Nr. 447

Los-Nr. 452



- 456 AE Sesterz (181), Rom. Belorb. Büste r., M COMMODVS ANTONINVS AVG. Rs.Kaiser auf Podium l. sitzend, dah. Soldat, dav. Liberalitas, unten dav. Bürger r. stehend, TRP VI IMP IIII COS III PP, S-C, LIB AVG IIII. 22,84g. RIC 310; Kampm.41.223 ss 300,-
- 457 AE Dupondius (181), Rom. Kopf mit Strahlenkrone r. Rs.Salus l. stehend. 9,03g. RIC 337 ss-vz 170,-
- 458 **Crispina, Gemahlin des Commodus, +183**, AE Sesterz. Drap. Büste r. Rs.Sitz. Pudicitia l. 19,84g. RIC 670; Kampm.42.21 ss+/ss 170,-



- 459 **Pescennius Niger, 193-194**, AR Denar, Antiochia. Belorb. Büste r., IMP CAES PES[C] NIGER IV[S]T AVG. Rs.Mars r. stehend, hält Speer und Schild, VIRTVTI AVG. 3,11g. RIC 92a; Kampm.47.33.1 sehr selten, Sf., ss-vz 1750,-



- 460 **Clodius Albinus, 195-197**, AR Denar COS II =195, Lugdunum. Belorb. Büste r. Rs.Providentia steht l. 2,25g. Seaby 60d; RIC 33ff. NGC AU, Strike 4/5, Surface 3/5 750,-
- 461 **Septimius Severus, 193-211**, AR Denar (197), Rom. Belorb. Büste r., L SEPT SEV PERT AVG IMP VIII. Rs.Fortuna l. stehend, hält Füllhorn und Ruder auf Globus, PM TRP V COS II PP. 2,83g. RIC 104; Kampm.49.133.2 vz 120,-



- 462 AR Denar (nach 211, Konsekrationsdenar posthum unter Caracalla), Rom. Büste r., DIVO SEVERO. Rs.Adler auf Globus, CONSECRATIO. 2,95g. RIC 191c; Kampm.49.282.2 ss 100,-
- 463 **Julia Domna, Gemahlin des Septimius Severus, +218**, AR Denar (196-211), Rom. Drap. Büste r., IVLIA AVGVSTA. Rs.Vesta l. stehend, hält Patera u. Zepter, VESTAE SANCTAE. 3,29g. RIC 587; Kampm.50.47 vz 75,-
- 464 AR Denar (196-211), Rom. Drap. Büste r., IVLIA AVGVSTA. Rs.Fortuna l.sitzend, hält Füllhorn und Ruder auf Globus, FORTVNAE FELICI. 3,30g. RIC 553; Kampm.50.12 vz 120,-



- 465 AR Denar (211-217), Rom. Drap. Büste r., IVLIA PIA FELIX AVG. Rs.Vesta l. stehend, hält Palladium und Zepter, VESTA. 2,88g. RIC 390; Kampm.50.81 prägefrisch 160,-
- 466 **Caracalla, 198-217**, AR Antoninian (213-217), Rom. Drap. und gep. Büste mit Strahlenkrone r., ANTONINVS PIVS AVG GERM. Rs.Venus l. stehend, hält Victoria und Speer, VENVS VICTRIX. 5,09g. RIC 311c; Kampm.51.130 ss+ 100,-



467



469



471



- 467 AR Antoninian (213-217), Rom. Drap. und gep. Büste mit Strahlenkrone r., ANTONINVS PIVS AVG GERM. Rs.Venus l. stehend, hält Victoria und Speer, VENVS VICTRIX. 3,88g. RIC 311c; Kampm.51.130 ss+ 65,-
- 468 AR Denar, Rom. Belorb. Kopf mit Bart r. Rs.Moneta mit Waage und Füllhorn (2x), Rs.Liberalitas mit Abacus und Füllhorn, LIBERAL AVG VIII (Fundbelag). RIC 224; 302 3 Stk., ss 75,-
- 469 AR Denar (213-217), Rom. Belorb. Büste r., ANTONINVS PIVS AVG GERM. Rs.Liberalitas l. stehend, hält Abakus und Füllhorn, LIBERAL AVG VIII. 2,68g. RIC 302; Kampm.51.67 ss+/ss 60,-
- 470 AR Denar TRP XVIII =215, Rom. Belorb. Kopf mit Bart r. Rs.Jupiter mit Blitz und Zepter, Kopf ohne Bart r. DAZU: Gleiche. Rs.III LIBERALITAS AVG Liberalitas mit Abacus und Füllhorn; Rs.RECTOR ORBIS Caracalla als Sol mit Globus und Zepter. RIC 259; 135; 40 3 Stk., vz 120,-
- 471 AE 30, Thrakien, Stadt Pautalia. Belorb. und drap. Büste l., hält Speer und Schild, AVT KM AVPH ANTONINOC. Rs.Herakles r. stehend, Keule auf Stein lehnd, OVLPIAC PAVTALIAC. 15,80g. Vgl.ACA 2573 ss 120,-



472



474



475



- 472 AE 29 Jahr 2 =199, Kappadokien, Stadt Caesarea. Brb. mit Strahlenkr. r. Rs.Berg Argaeus auf Altar. 13,84g. BMC -; SNG - sehr selten, ss 60,-
- 473 Geta als Caesar, 198-209, AR Denar, Rom. Drap. Büste r. Rs.Mars mit Speer und Tropaeum. DAZU: Gleiche. Rs.Geta mit Speer und Zepter steht vor Tropaeum, als Kaiser TRP III =211; Belorb. Büste r. Rs.Felicitas mit Füllhorn und Caduceus. RIC 103; 18; 783 3 Stk., ss 90,-
- 474 AR Denar (200-202), Rom. Drap. Büste r., P SEPT GETA CAES PONT. Rs.Castor l. stehend mit Pferd, CASTOR. 2,10g. RIC 6; Kampm.53.3 ss+ 65,-
- 475 AR Denar (203), Laodicea. Drap. Büste r., P SEPTIMIVS GETA CAES. Rs.Mars r. schreitend, MARTI VICTORI. 3,57g. RIC 103; Kampm.53.11 vz 75,-



476



477



478



- 476 Geta, 209-212, AR Denar (210), Rom. Belorb. Büste r., IMP CAES P SEPT GETA PIVS AVG. Rs.Genius l. opfernd mit Patera über Altar, PONTIF TRP II COS II. 3,32g. RIC 70b; Kampm.53.72.2 f.vz 65,-
- 477 AE As (211), Rom. Belorb. Kopf r., P SEPTIMIVS GETA PIVS AVG BRIT. Rs.Fortuna l. sitzend, FORT RED TRP III COS II, SC. 9,80g. RIC 175; Kampm.53.83 ss-vz 80,-
- 478 Elagabal, 218-222, Billon Tetradrachme B =219, Seleucis und Pieria, Stadt Antiochia. Belorb. Büste r. Rs.Adler mit Kranz, zw. Beinen *. 11,19g. Sear 3096 vz 50,-



479



480



- 479 Julia Paula, Gemahlin des Elagabal, 219-220, AR Denar, Rom. Drap. Büste r., IVLIA PAVLA AVG. Rs.Concordia l. sitzend, hält Patera, i.F. links Stern, CONCORDIA. 2,86g. RIC 211; Kampm.57.1 vz 300,-
- 480 Julia Soaemias, Mutter des Elagabal, +222, AR Denar. Drap. Büste r., IVLIA SOAEMIAS AVG. Rs.Venus l. sitzend, hält Apfel und Zepter, davor Kind, VENVS CAELESTIS. 3,01g. RIC 243; Kampm.60.7.2 ss+ 60,-



- 481 **Julia Maesa, Großmutter d.Elagabal und d.Sev.Alex., +226**, AR Denar, Rom. Drap. Büste r., IVLIA MAESA AVG. Rs.Fecunditas l. stehend, hält Füllhorn, dav. Kleinkind, FECVNDITAS AVG. 3,48g. RIC 249; Kampm.61.1 f.vz 100,-
- 482 AR Denar, Rom. Drap. Büste r., IVLIA MAESA AVG. Rs.Pudicitia l. sitzend, hält Zepter, PVDICITIA. 3,41g. RIC 268; Kampm.61.11 ss-vz 70,-
- 483 **Severus Alexander, 222-235**, AR Denar (222-228), Rom. Belorb. Büste r., IMP CM AVR SEV ALEXAND AVG. Rs.Pax l. schreitend, hält Olivenzweig u. Zepter, PAX AVG. 4,02g. RIC 168; Kampm.62.42 f.vz 65,-
- 484 AR Denar (230), Rom. Belorb. Büste r., IMP SEV ALEXAND AVG. Rs.Sol r. stehend, l. umgewendet, hält Globus, PM TRP VIII COS III PP. 3,48g. RIC 102; Kampm.62.59.2 vz 60,-



- 485 AE Sesterz, Rom. Belorb. Büste r., l. Schulter drap., IMP SEV ALEXANDER AVG. Rs.Kaiser r. reitend, davor Victoria mit Kranz u. Palmzweig r. schreitend, PROFECTION AVGVSTI, SC. 18,76g. RIC 596; Kampm.62.138 vz/f.vz 1250,-



- 486 AE As (229), Rom. Belorb. Büste r., l. drap., IMP SEV ALEXANDER AVG. Rs.Kaiser in Quadriga r., hält Zepter, PM TRP VIII COS III PP, SC. 10,02g. RIC 498b; Kampm.62.119.4 selten, vz 400,-
- 487 AE As (229), Rom. Belorb. Büste r., IMP SEV ALEXANDER AVG. Rs.Kaiser in Quadriga r., PM TRP VIII COS III PP, SC. 13,59g. RIC 498; Kampm.62.119.4 ss 65,-



- 488 **Orbiana, Gemahlin des Severus Alexander, +235**, AR Denar, Rom. Diad. u. drap. Büste r., SALL BARBIA ORBIANA AVG. Rs.Concordia l. sitzend, CONCORDIA AVGG. 2,13g. RIC 319; Kampm.63.1 raue Oberfl., ss 100,-
- 489 **Julia Mamaea, Mutter des Severus Alexander, +235**, AR Denar, Rom. Diadem. und drap. Büste r., IVLIA MAMAEA AVG. Rs.Fecunditas l. stehend, hält Patera und Füllhorn, dav. Kind, FECVND AVGVSTAE. 1,75g. RIC 331; Kampm.64.3.1 f.vz 70,-
- 490 AR Denar, Rom. Diad. Büste r., IVLIA MAMAEA AVG. Rs.Vesta l. stehend, hält Palladium u. Zepter, VESTA. 2,92g. RIC 360; Kampm.64.17.1 vz/f.vz 55,-
- 491 AR Denar, Rom. Drap. Büste r., IVLIA MAMAEA AVG. Rs.Juno l. stehend, hält Patera und Zepter, dav. Pfau, IVNO CONSERVATRIX. 3,23g. RIC 343; Kampm.64.7 vz/f.vz 60,-



- 492 AE Sesterz, Rom. Diad. Büste r. Rs.Felicitas mit Caduceus und Füllhorn. 20,69g. RIC 676 ss+ 160,-
- 493 AE Sesterz, Rom. Diad. Büste r. Rs.Felicitas, Beine gekreuzt und an Säule gelehnt, mit Caduceus. 23,19g. RIC 676; C. 21 ss-vz 150,-
- 494 AE Sesterz, Rom. Diad. Büste r. Rs.Felicitas, Beine gekreuzt und an Säule gelehnt, mit Caduceus. 18,38g. RIC 676; Sear 2318 ss 60,-
- 495 **Maximinus I. Thrax, 235-238**, AR Denar, Rom. Belorb. Büste r. Rs.Fides mit zwei Standarten (vz), gleiche mit TRP III =237 (ss). RIC 7A; 2 2 Stk., vz und ss 100,-
- 496 AR Denar (235-236), Rom. Belorb. und drap. Büste r., IMP MAXIMINVS PIVS AVG. Rs.Pax l. stehend, hält Zweig und Zepter, PAX AVGVSTI. 3,06g. RIC 12; Kampm.65.4 vz+ 75,-



- 497 AR Denar (235-236), Rom. Belorb., drap. und gep. Büste r., IMP MAXIMINVS PIVS AVG. Rs.Providentia l. stehend, hält Füllhorn und Stab über Globus, PROVIDENTIA AVG. 3,17g. RIC 13; Kampm.65.9 f.vz 70,-
- 498 AR Denar (235-236), Rom. Belorb., drap. und gep. Büste r., IMP MAXIMINVS PIVS AVG. Rs.Salus l. sitzend, Schlange über Altar fütternd, SALVS AVGVSTI. 3,13g. RIC 14; Kampm.65.10 vz/ss-vz 70,-
- 499 AR Denar (236-237), Rom. Belorb., drap. und gep. Büste r., MAXIMINVS PIVS AVG GERM. Rs.Providentia l. stehend, hält Füllhorn und Stab über Globus, PROVIDENTIA AVG. 3,37g. RIC 20; Kampm.65.9 vz+/vz 70,-
- 500 AR Denar (236), Rom. Belorb., drap. und gep. Büste r., MAXIMINVS PIVS AVG GERM. Rs.Kaiser l. stehend zw. 2 Standarten, PM TRP II COS PP. 3,36g. RIC 4; Kampm.65.6 vz/f.vz 65,-



- 501 **Paulina, Gemahlin des Maximinus I., 235-236**, AR Denar, Rom. Büste mit Schleier r. Rs.Paulina mit Zepter auf Pfau sitzend, fliegt gen Himmel. 2,57g. RIC 2; Seaby 2; Kampm.66.1 vz+/vz 1500,-



- 502 **Balbinus, 238**, AE Sesterz (238), Rom. Belorb. Büste r. Rs.Providentia mit Füllhorn deutet mit Stab auf Globus. 18,32g. RIC 19; Kampm.70.17 ss-vz 1600,-



503

- 503 **Pupienus, 238**, AE Sesterz (238), Rom. Belorb. u. drap. Büste r., IMP CAES M CLOD PVPIENVS AVG. Rs.Balbinus, Pupienus u. Gordian III. auf Podium sitzend l., vor ihnen Liberalitas stehend, hinter ihnen Soldat, unten Bürger, LIBERALITAS AVGVSTORVM, unten SC. 23,30g. RIC 13; Kampm.71.13 f.ss 500,-



1,5:1

504

- 504 AE Sesterz (238), Rom. Belorb. Büste r. Rs.Concordia l. sitzend mit Patera und Füllhorn. 18,14g. RIC 20; Kampm.71.11 vz 2500,-



505

506

507

- 505 **Gordian III., 238-244**, AR Denar (240), Rom. Belorb. u. drap. Büste n.r., IMP GORDIANVS PIVS FEL AVG. Rs.Kaiser n.l. reitend, PM TRP III COS PP. 3,40g. RIC 81; Kampm.72.35.4 prägef. Prachtex. 100,-
- 506 AE Sesterz, Rom. Belorb. Büste r. Rs.Stehende Aequitas mit Waage und Füllhorn. 16,74g. RIC 267a; Banti 13 ss 110,-
- 507 AE Sesterz, Rom. Belorb. Büste r. Rs.Securitas steht mit Zepter an Säule gelehnt. 19,81g. RIC 336; C 337 ss 120,-



508

510

- 508 AE Sesterz, Rom. Belorb. Büste r. Rs.Jupiter l. mit Blitz und Zepter. 19,56g. RIC 298a ss+/ss 120,-
- 509 AE Sesterz (238-239), Rom. Belorb. Büste r. Rs.Laetitia mit Kranz und Anker. 21,77g (ss). DAZU: AR Antoninian. Büste mit Strahlenkrone r. Rs.Aequitas mit Waage und Füllhorn (vz). RIC 300; 177 2 Stk., ss und vz 65,-
- 510 AE Sesterz (240), Rom. Belorb. Büste r. Rs.Victoria mit Schild und Palme, zu Füßen Gefangener. 21,55g. RIC 338a; Banti 106 ss 110,-
- 511 AE 23, Thrakien, Stadt Deultum. Belorb. Büste r. Rs.Diana mit Bogen r., unten Hund, 7,72g. Varbanov 2557 ss 50,-
- 512 **Philipp I., 244-249**, AR Antoninian, Rom. Drap. Büste mit Strahlenkrone r. Rs.Salus l. stehend, Schlange auf Altar fütternd, SALVS AVG. (kl.Rdf., vz/ss) 4,08g. DAZU:TREB.GALLUS, 251-253, AR Antoninian. IVNO MARTIALIS. (ss) 3,87g. VICTORINUS, 269-271, AE Ant. SALVS AVG. (ss) 2,45g. TETRICUS II. 272-274, AE Ant. SPES AVGG. (ss/s) 2,89g. DIOCLETIAN, 284-305, AE Ant. VICTORIA AVG. (s) 3,93g. MAXIMIANUS HERCULIUS, 286-310, AE Ant. IOVI CONSERVATORI AVGG. (ss) 4,86g. Kampm.; 74.24;83.8; 101.12; 103.13;119.60.3; 120.34 6 Stk., s bis vz/ss 60,-
- 513 AR Antoninian TRP III =246, Rom. Büste r. mit Strahlenkrone. Rs.Felicitas mit Caduceus und Füllhorn (vz), Rs.Salus füttert Schlange im Arm (ss). DAZU: Otacilia Severa, Diad. Büste auf Mondsichel r. Rs.Nilpferd r. (ss). RIC 3; 46; 116 3 Stk., vz und ss (2x) 100,-



514

515

- 514 AE Sesterz, Rom. Belorb. Büste r. Rs. Laetitia mit Patera und Ruder. RIC 176a; C 76; Sear 2595 ss 60,-
- 515 AE Sesterz, Rom. Belorb., drap. und gep. Büste r., IMP M IVL PHILIPPVS AVG. Rs.4 Standarten, FIDES EXERCITVS, SC. 14,89g. RIC 171; Kampm.74.39 ss-vz 200,-



516

517

518

- 516 AE Sesterz TRP II =245, Rom. Belorb. Büste r. Rs. Annona mit Füllhorn l. vor Modius stehend. 24,26g. RIC 168a; C.26 großer Schrötl., f.vz 320,-
- 517 AE As (248), Rom. Belorb. und drap. Büste r., IMP M IVL PHILIPPVS AVG. Rs. Säule, darauf COS [III], SAECVLARES AVGG, S-C. 10,42g. RIC 162b; Kampm.74.54.5 kl.Sr.a.Rd., ss 65,-
- 518 AR Tetrachme, Seleucis und Pieria, Stadt Antiochia. Belorb. Büste r. Rs. Adler mit offenen Schwingen, Kopf l. 12,59g. BMC 20.214.517 ss 95,-



519

520

522

- 519 AR Tetrachme, Seleucis und Pieria, Stadt Antiochia. Belorb. Büste r. Rs. Adler mit offenen Schwingen, Kopf l. 12,59g. BMC 20.214.517 ss-vz 100,-
- 520 Bil.-Tetrachme Jahr 3 =245/246, Ägypten, Stadt Alexandria. Belorb. Brb. r. Rs. Homonoia n.l. stehend mit erhobener Rechten und Doppelfüllhorn. 11,12g. Milne 3594; Kampm./G.74.42 ss 60,-
- 521 AE 30, AN V =244, Moesia Superior, Stadt Viminacium. Belorb. Büste r. Rs. Moesia zw. Stier und Löwe, PMS COL IVM. (ss+) 18,67g. DAZU: AE 20, AN VIII, Viminacium. Drap. Büste m. Strahlenkr. r. Rs. Moesia zw. Stier u. Löwe. (ss) 5,03g. AE 29, AN I, Dakien. Drap. u. belorb. Büste r. Rs. Dacia zw. Adler u. Löwe, PROVINCIA DACIA. (ss) 13,41g. Ebd., AN III. (f.ss) 12,86g. Sear 3874; 3873 Var.; BMC 3.16.17; 3.17.20 Var. 4 Stk., f.ss bis ss+ 100,-
- 522 AE 28, Kommagene, Stadt Zeugma. Belorb. Büste r. Rs. Heiligtum des Zeus Katabaites, i. Abschn. Capricornus. 14,24g. SNG Cop.32corr ss 85,-



523

524

525

- 523 Otacilia Severa, Gemahlin des Philippus I., +249, AE 28, Kommagene, Stadt Zeugma. Diad. Büste r. Rs. Heiligtum des Zeus Katabaites, viersäuliger Tempel, darin Kultbild des Zeus mit Zepter thronend, davor heiliger Hain von einer Portikus umgeben, darunter Capricorn. 15,76g. Sear 4056; BMC 20.128.33 ss 75,-
- 524 Philipp II. als Caesar, 244-247, AR Tetrachme, Seleucis und Pieria, Stadt Antiocheia. Barhäuptiger Kopf r. Rs. Adler frontal, Kopf l. m. Kranz im Schnabel, unten SC. 12,14g. BMC 20.217.546 Sf., ss+ 130,-
- 525 AE 30, Seleucis und Pieria, Stadt Antiochia. Kopf r. Rs. Tychekopf r. zwischen D-E und S-C, oben Widder. 19,44g. BMC 20.219.564 ss 80,-



526

- 526 **Philipp II., 247-249**, AE 28, Commagene, Stadt Zeugma. Belorb. Kopf r. Rs. Heiligtum des Zeus Katabaites, viersäuliger Tempel, darin Kultbild des Zeus mit Zepter thronend, davor heiliger Hain von einer Portikus umgeben, darunter Capricorn. 14,82g. Sear 4142 ss

75,-

- 527 **Trajan Decius, 249-251**, AR Antoninian (249-251), Rom. Drap. und gep. Büste mit Strahlenkrone r., IMP CM Q TRAIANVS DECIVS AVG. Rs. Victoria l. schreitend, hält Kranz und Palmzweig, VICTORIA AVG. 4,42g. RIC 29c; Kampm. 79.13 vz+

60,-



528

529

- 528 AR Antoninian (249-251), Rom. Drap. und gep. Büste mit Strahlenkrone r., IMP CM Q TRAIANVS DECIVS AVG. Rs. Genius l. stehend, hält Patera und Füllhorn, daneben r. Standarte, GENIVS EXERC ILLVRICIANI. 4,03g. RIC 16c; Kampm. 79.7 vz+

70,-

- 529 AR Antoninian (249-251), Rom. Drap. und gep. Büste mit Strahlenkrone r., IMP CM Q TRAIANVS DECIVS AVG. Rs. Die beiden Pannoniae frontal stehend, Standarten haltend, PANNONIAE. 4,11g. RIC 21b; Kampm. 79.8.2 vz+/vz

60,-



530

531

- 530 AR Antoninian (249-251), Rom. Drap. und gep. Büste mit Strahlenkrone r., IMP CM Q TRAIANVS DECIVS AVG. Rs. Dacia l. stehend, hält Stab mit Tierkopf, DACIA. 4,73g. RIC 12b; Kampm. 79.4 vz

65,-

- 531 AR Antoninian (249-251), Rom. Drap. und gep. Büste mit Strahlenkrone r., IMP CM Q TRAIANVS DECIVS AVG. Rs. Kaiser l. reitend, Hand erhoben, hält Zepter, ADVENTVS AVG. 4,58g. RIC 11b; Kampm. 79.2 vz

70,-

- 532 AE 26, AN XI, Moesia Superior, Stadt Viminacium. Belorb. u. drap. Büste r. Rs. Moesia zw. Stier und Löwe, PMS COL VIM. 13,13g; 13,42g. DAZU: AE 25, AN XII, Viminacium. 12,57g. DAZU: HERENNIA ETRUSCILLA, +251. AE 26, AN XII, Viminacium. Diadem. u. drap. Büste r. Rs. Moesia zw. Stier u. Löwe. 11,03g; 12,67g. Sear 4164; 4220; BMC 3.17.29; 3.18.32 5 Stk., ss

80,-



533

- 533 **Herennia Etruscilla, Gemahlin des Trajan Decius, +251**, AE Sesterz, Rom. Diad. Büste r. Rs. Pudicitia thront mit Zepter und hält ihren Schleier. 16,88g. RIC 136b; C. 22; Kampm. 80.11 ss

120,-



1,5:1

534

- 534 AE Dupondius, Rom. Diad. Büste r. auf Mondsichel. Rs. Pudicitia mit Zepter auf Thron. Ex Rauch 103 (2017), Los 489. RIC 136d; C. 24 f.vz

1650,-



535



536



537



- 535 **Trebonianus Gallus, 251-253**, AR Antoninian, Antiochia. Drap. und gep. Büste mit Strahlenkrone r., [IMP CC] VIB TREB GALLVS PF AVG. Rs. Victoria r. stehend auf Globus, hält Kranz und Palmzweig, VICTORIA AVG. 3,97g. RIC 94; Kampm.83.27.3 selten, ss+ 60,-
- 536 AR Antoninian, Antiochia. Drap. und gep. Büste mit Strahlenkrone r., darunter ein Punkt, IMP CC VIB TREB GALLVS PF AVG. Rs. Hexastylar Tempel, darin Statue, unten ein Punkt, SAECVLLVM NOVVM. 3,70g. RIC 91; Kampm.83.23 selten, f.vz 70,-
- 537 AR Antoninian, Antiochia. Drap. und gep. Büste mit Strahlenkrone r., darunter ein Punkt, IMP CC VIB TREB GALLVS PF AVG. Rs. Hexastylar Tempel, darin Statue, unten ein Punkt, SAECVLLVM NOVVM. 3,34g. RIC 91; Kampm.83.23 selten, ss-vz 60,-



538



539



540



- 538 AR Antoninian, Antiochia. Drap. und gep. Büste mit Strahlenkrone r., darunter 4 Punkte, IMP CC VIB TREB GALLVS PF AVG. Rs. Juno I. sitzend, hält Kornähren und Zepter, unten 4 Punkte, IVNO MARTIALIS. 4,77g. RIC 83; Kampm.83.8 vz/f.vz 70,-
- 539 AR Antoninian, Antiochia. Drap. und gep. Büste mit Strahlenkrone r., darunter 4 Punkte, IMP CC VIB TREB GALLVS PF AVG. Rs. Juno I. sitzend, hält Kornähren und Zepter, unten 4 Punkte, IVNO MARTIALIS. 4,77g. RIC 83; Kampm.83.8 vz 70,-
- 540 AR Antoninian, Antiochia. Drap. und gep. Büste mit Strahlenkrone r., IMP CC VIB TREB GALLVS PF AVG. Rs. Kaiser I. reitend, Hand erhoben, hält Zepter, ADVENTVS AVG. 4,77g. RIC 79; Kampm.83.1 vz 70,-



541



542



543



- 541 AR Antoninian, Milan. Drap. und gep. Büste mit Strahlenkrone r., IMP CC VIB TREB GALLVS AVG. Rs. Juno I. sitzend, hält Kornähren und Zepter, INVO MARTIALIS. 3,38g. RIC 69; Kampm.83.8 vz 60,-
- 542 AR Antoninian, Rom. Drap. und gep. Büste mit Strahlenkrone r., IMP CAE C VIB TREB GALLVS AVG. Rs. Aeternitas I. stehend, hält Phoenix auf Globus, AETERNITAS AVGG. 3,97g. RIC 30; Kampm.83.3 vz 65,-
- 543 **Volusian, 251-253**, AR Antoninian (251-253), Mediolanum. Drap. und gep. Büste mit Strahlenkrone r., IMP CC VIB VOLVSIANVS AVG. Rs. Felicitas I. stehend, hält Caduceus und Füllhorn, FELICITAS PVBL. 3,59g. RIC 205; Kampm.84.15 f.vz 60,-



544



545



547



- 544 AR Antoninian (251-253), Antiochia. Drap. und gep. Büste mit Strahlenkr. r., IMP CC VIB VOLVSIANVS AVG. Rs. Aequitas I. stehend, hält Waage und Füllhorn, AEQVITAS AVG. 3,19g. RIC 215; Kampm.84.15 selten, vz 70,-
- 545 AR Antoninian (253), Rom. Drap. und gep. Büste m. Strahlenkr. r., IMP CAES C VIB VOLVSIANO AVG. Rs. Concordia I. stehend, hält Patera und Doppelfüllhorn, CONCORDIA AVGG. 3,12g. RIC 167; Kampm.84.12.1 ss-vz 60,-
- 546 AE 25, AN XII =251/2, Moesia Superior, Stadt Viminacium. Belorb. Büste r. Rs. Moesia zw. Stier und Löwe, PMS COL VIM. 9,59g. DAZU: AE 25, AN V =251, Dakien. Drap. u. belorb. Büste r. Rs. Dacia zw. Adler u. Löwe, PROVINCIA DACIA. 13,21g. GORDIAN III., 238-244, AE 23, AN IIII =242/3, Viminacium. Drap. Büste mit Strahlenkr. r. Rs. Moesia zw. Stier u. Löwe. 6,47g; 7,38g. Sear 4361; 4360; 3642(2) 4 Stk., ss 80,-
- 547 **Mariniana, Gemahlin des Valerian, +253**, AE Sesterz (255), Rom. Drap. Büste mit Schleier r. Rs. Radschlagender Pfau r. 16,55g. Ex. Kricheld. 49(2017), 468. RIC 10; RIC 9; Kampm.89.2.2 selten, ss 380,-



- 548 **Gallienus, 253-268**, Bil.-Antoninian, Asia. Büste mit Strahlenkr. l., GALLIENVS AVG. Rs.Pax l. offernd mit Patera auf Altar, hält Füllhorn, GENIVS AVG. 3,21g. RIC 638; Kampm.90.62 f.vz 75,-
- 549 AE Antoninian, Asia. Büste mit Strahlenkrone l., GALLIENVS AVG. Rs.Merkur l. stehend, hält Börse u. Caduceus, PROVIDENTIA AVG. 3,99g. RIC 653; var.; Kampm.90.163 vz+ 55,-
- 550 AE Antoninian, Asia. Gep. Büste mit Strahlenkrone r., GALLIENVS PF AVG. Rs.Roma l. sitzend, hält Vicotria und Spear, i.F. l. *, ROMAE AETERNAE. 3,69g. RIC 654; Kampm.90.168.1 vz+ 55,-



- 551 AE Antoninian, Rom. Drap. u. gep. Büste mit Strahlenkr. r., IMP C P LIC GALLIENVS AVG. Rs.Merkur l. stehend, hält Börse u. Caduceus, FORTVNA REDVX. 4,68g. RIC 75; Kampm.90.60.3 vz 60,-
- 552 AE Antoninian PXV =267, Asia. Drap. Büste mit Strahlenkrone r., GALLIENVS AVG. Rs.Saturn r. stehend, hält Harpa, AETERNITAS AVG. 3,72g. RIC 606; Kampm.90.18.2 vz+ 55,-
- 553 AE Antoninian 267/8, Rom. Büste r. mit Strahlenkrone. Rs.Pegasus springt r. 2,40g. Sear 979; RIC 283 vz 75,-



- 554 AE 19, Troas, Stadt Alexandria. Belorb. Büste r., IMP GALLIENVS A. Rs.Adler r. fliegend, trägt Stierkopf in Fängen, CO AVG TRO. 4,49g. SNG Cop.207ff; BMC 17.31.179 vz 100,-
- 555 **Salonina, Gemahlin des Gallienus, +268**, AE Antoninian, Asia. Drap. und diad. Büste auf Mondsichel r., SALONINA AVG. Rs.Salus r. stehend, hält und füttert Schlange, SALVS AVG. 3,63g. RIC 88 var.; Kampm.91.21 vz+ 55,-
- 556 AE Antoninian. Drap. Büste r. auf Mondsichel. Rs.Kaiser erhält von Roma kleine Victoria. DAZU: Postumus. AE Ant. Kopf mit Strahlenkr. Rs.Kaiser mit Spear und Globus (beide vz); Aurelian. AE Ant. D. Rs.Kaiser erhält Kranz von Frau; Probus. AE Ant. E XXI. Rs.wie vorher (beide ss) 4 Stk., vz und ss 60,-
- 557 AE Antoninian (267), VIIC =Asia. Drap. und diad. Büste auf Mondsichel r., SALONINA AVG. Rs.Aequitas l. stehend, hält Waage und Füllhorn, AEQVITAS AVG. 3,78g. RIC 87; Kampm.91.1 vz+ 55,-



- 558 **Quietus, 260-261 n.Chr.**, Bil.-Antoninian, Antiochia. Drap. Büste mit Strahlenkrone n.r., IMP C FVL QVIETVS. Rs.Roma n.l. sitzend, ROMAE AETERNAE, unten 2 Kugeln. 3,5g. RIC 9; Kampm.95.7 vz/vz+ 600,-
- 559 **Postumus, 259-268**, AR Antoninian, Lugdunum. Drap. und gep. Büste mit Strahlenkrone r., IMP C POSTVMVS PF AVG. Rs.Kaiser r. stehend, hält Spear und Globus, SAEVLI FELICITAS. 3,65g. RIC 83; Kampm.98.56 vz 150,-



560

562

564

- 560 AE Doppelsesterz, Lugdunum. Belorb., drap. und gep. Büste r., IMP CM CASS LAT POSTVMVS PF AVG. Rs.Galeere, LAETITIA, AVG. 22,39g. RIC 143; Kampm.98.86 ss-vz 300,-
- 561 **Tacitus, 275-276**, Bil.-Tetradrachme Jahr 1 =275, Ägypten, Stadt Alexandria. Belorb. Büste r. Rs.Elpis mit Blume l. 7,33g. DAZU: Diocletian, Bil.-Tetradrachme, Jahr 9 =292, sonst wie vorher. 7,55g; Constantin I., d.Gr. AE Follis .BSIS. Rs.Lagertor. Datt.5516; 5675 3 Stk., ss/vz 75,-
- 562 **Probus, 276-282**, AE Antoninian, Lugdunum. Gep. Büste mit Strahlenkr. r., IMP C PROBVS PF AVG. Rs.Fides l. stehend zw. 2 Standarten, FIDES MILITVM, unten III. 4,02g. RIC 29; Kampm.112.36 Silbersud, ss-vz 60,-
- 563 AE Antoninian, Lugdunum. Gep. Büste mit Strahlenkr. r., IMP C PROBVS PF AVG. Rs.Felicitas l. stehend, hält Caduceus und Zepter, FELICIT TEMP, unten II. 3,74g. RIC 26; Kampm.112.35 Silbersud, f.vz 50,-
- 564 AE Antoninian, Lugdunum. Gep. Büste mit Strahlenkrone r. IMP CM AVR PROBVS AVG. Rs.Felicitas r. stehend, hält Caduceus und Füllhorn, TEMPOR FELICI, unten I. 4,60g. RIC 103; Kampm.112.86 Silbersud, vz 110,-



565

567

568

- 565 AE Antoninian, Lugdunum. Gep. Büste mit Strahlenkrone r. IMP CM AVR PROBVS AVG. Rs.Felicitas r. stehend, hält Caduceus und Füllhorn, TEMPOR FELICI, unten I. 4,10g. RIC 103; Kampm.112.86 Silbersud, vz 110,-
- 566 AE Antoninian, Lugdunum. Gep. Büste mit Strahlenkr. r., IMP CM AVR PROBVS AVG. Rs.Laetitia l. stehend, hält Kranz und Stab, LAETITIA AVGVSTI, unten IIII. 3,76g. RIC 31; Kampm.112.45 Silbersud, vz/ss 50,-
- 567 AE Antoninian, Lugdunum. Gep. Büste mit Strahlenkr. r., IMP C PROBVS PF AVG. Rs.Soldat l. stehend, hält Victoria und Speer mit Schild, VIRTVS AVG, unten IIII. 4,15g. RIC 112; Kampm.112.92.3 vz/f.vz 60,-
- 568 AE Antoninian, Lugdunum. Drap. und gep. Büste mit Strahlenkr. r., IMP CM AVR PROBVS AVG. Rs.Mars r. schreitend, hält Speer und Tropaeum, MARS VICTOR, unten II. 3,64g. RIC 83; Kampm.112.48 Silbersud, vz 110,-



569

570

571

- 569 AE Antoninian, Lugdunum. Gep. Büste mit Strahlenkr. r., IMP C PROBVS PF AVG. Rs.Mars r. schreitend, hält Speer und Tropaeum, MARS VICTOR, unten II. 3,82g. RIC 38; Kampm.112.48 Silbersud, vz/f.vz 75,-
- 570 AE Antoninian, Lugdunum. Gep. Büste mit Strahlenkr. r., IMP C PROBVS PF AVG. Rs.Mars r. schreitend, hält Speer und Tropaeum, MARS VICTOR, unten III. 4,41g. RIC 38; Kampm.112.48 vz 60,-
- 571 AE Antoninian, R-Kranz-Z =Rom. Geharnischte Büste mit Strahlenkr. r., IMP PROBVS PF AVG. Rs.Kaiser l. reitend, hält Zepter, dav. Gefangener, ADVENTVS AVG. 3,66g. RIC 155; Kampm.112.18 Prachtex., Silbersud, vz 80,-



572

573

- 572 AE Antoninian, R-Blitz-D =Rom. Büste mit Strahlenkr. r., trägt Trabea, hält Zepter mit Adler, PROBVS PF AVG. Rs.Roma in Tempel sitzend, ROMAE AETER. 4,42g. RIC 187; Kampm.112.73.2 Silbersud, vz 75,-
- 573 AE Antoninian, Rom. Gep. Büste mit Strahlenkr. r., IMP PROBVS PF AVG. Rs.Fides l. stehend zw. 2 Standarten, FIDES MILITVM, unten R Blitz E. 3,49g. RIC 170; var.; Kampm.112.36 vz 60,-
- 574 AE Antoninian, Rom. Gep. Büste im imperialen Mantel mit Strahlenkr. l., hält Adlerzepter, IMP PROBVS PF AVG. Rs.Sol l. fahrend in Quadriga, SOLI INVICTO, unten R Blitz G. 3,24g. RIC 200; Kampm.112.81.3 Silbersud, vz 50,-



575



576



577



- 575 AE Antoninian, XXIT =Siscia. Gep. Büste mit Strahlenkrone r., IMP C PROBVS PF AVG. Rs.Wolf säugt Romulus und Remus, ORIGINI AVG. 2,98g. RIC 703; Kampm.112.53 selten, ss 65,-
- 576 AE Antoninian, Cyzicus. Behelmte und gep. Büste mit Strahlenkr. l., hält Speer und Schild, VIRTVS PROBI AVG. Rs.Kaiser l. reitend, hält Zepter, davor Gefangener, ADVENTVS PROBI AVG, unten G. 3,88g. RIC 904; Kampm.112.19 Silbersud, f.vz 80,-
- 577 AE Antoninian, R Blitz A =Rom. Gep. Büste mit Strahlenkrone r., PROBVS PF AVG. Rs.Tropaeum zw. 2 Gefangenen, VICTORIA GERM. 3,84g. RIC 223; Kampm.112.89.2 vz 60,-



578



579



580



- 578 **Carus, 282-283**, AE Konsekrationsantoninian, II =Lugdunum. Büste mit Strahlenkrone r., DIVO CARO PIO. Rs.Adler l. stehend, nach oben blickend, CONSECRATIO. 3,19g. RIC 29; Kampm.113.33.1 ss-vz 60,-
- 579 **Carinus, 283-285**, AE Antoninian, Lugdunum. Drap. und gep. Büste mit Strahlenkr. r., IMP CM AVR CARINVS AVG. Rs.Aequitas l. stehend, hält Waage und Füllhorn, AEQVITAS AVGG, i.F. r. A. 3,48g. RIC 212; Kampm.115.35 Silbersud, Doppelschlag, vz 80,-
- 580 **Magna Urbica, Gemahlin des Carinus, +283**, AE Antoninian, KAS =Rom. Drap. u. diad. Büste auf Mondsichel r., MAGN VRBICA AVG. Rs.Venus l. stehend, VENVS VICTRIX. 2,79g. RIC 343; Kampm.116.7 ss 80,-



581



582



583



- 581 **Diocletian, 284-305**, AE Antoninian, A =Lugdunum. Drap. und gep. Büste mit Strahlenkr. r., IMP CC VAL DIOCLETIANVS PF AVG. Rs.Victoria l. stehend, hält Kranz und Palmzweig, VICTORIA AVGG. 4,47g. RIC 92; Kampm.119.60.1 Silbersud, vz 100,-
- 582 AE Antoninian, A =Lugdunum. Drap. und gep. Büste mit Strahlenkr. r., IMP CC VAL DIOCLETIANVS PF AVG. Rs.Iupiter l. stehend, hält Blitz und Zepter, IOVI CONSERVAT AVGG. 3,79g. RIC 43; Kampm.119.37.1 Silbersud, vz 95,-
- 583 AE Antoninian, A =Lugdunum. Drap. und gep. Büste mit Strahlenkr. r., IMP CC VAL DIOCLETIANVS PF AVG. Rs.Iupiter l. stehend, hält Blitz und Zepter, IOVI CONSERVAT AVGG. 3,51g. RIC 43; Kampm.119.37.1 vz 75,-



584



- 584 AE Antoninian, A =Lugdunum. Gep. Büste im imperialen Mantel mit Strahlenkr. l., hält Adlerzepter, IMP DIOCLETIANVS AVG. Rs.Iupiter l. stehend, hält Blitz und Zepter, dav. Adler, IOVI AVGG. 3,91g. RIC 28; Kampm.119.36.1 vz 150,-
- 585 AE Follis, PLN =London. Belorb. u. gep. Büste r. Rs.Quies l. stehend, QVIES AVGG. 8,00g. DAZU:AE Follis, PLC =Lugdunum. Belorb. u. drap. Büste r. Rs.Quies l. steh., QVIES AVGVSTORVM. 5,76g. AE Follis, AQS =Aquilieia. Belorb. Büste r. Rs.Moneta l. steh., SACRA MONET AVGG ET CAES NOSTR. 8,74g. Kampm.119.100; 119.101; 119.89 3 Stk., ss 100,-
- 586 AE Follis (305-306), S-F G SMSD =Serdica. Belorb. Büste im Mantel r., hält Olivenzweig u. Mappa, DN DIOCLETIANO FELICISSIMO SEN AVG. Rs.Providentia u. Quies gegenüber stehend, PROVIDENTIA DEORVM QVIES AVG. (Rs.kl.Kr.) 9,26g. DAZU:AE Follis (299-303), A =Karthago. Belorb. Büste r. Rs.Carthago l. stehend, SALVIS AVGG ET CAESS FEL KART. 9,96g. RIC 15a; Kampm.119.99; 119.92 2 Stk., ss 65,-



1,5:1



587



588



- 587 **Maximian, 286-305, 306-308, 310**, AR Argenteus, Nicomedia. Belorb. Büste r. Rs.Lagertor mit vier Türmen und offenen Türen. 3,33g. RIC 22b seltene Var., prägefr. Prachtex. 1000,-
- 588 AE Antoninian (287), XXI G =Siscia. Drap. und gep. Büste mit Strahlenkr. r., IMP CMA VAL MAXIMIANVS PF AVG. Rs.Kaiser r. stehend, Victoria auf Globus durch Iupiter erhaltend, CLEMENTIA TEMP. 4,06g. Silbersud, vz 70,-
RIC 575; Kampm.120.19



589



593



- 589 AE Follis (307-308), SA PTR=Treveri. Belorb. und gep. Büste r., MAXIMIANVS PF AVG. Rs.Quies l. stehend, QVIES AVG. 5,22g. RIC 788 selten, ss 90,-
- 590 **Constantius I. als Caesar, 293-305**, AE Follis, AQC. Belorb. Büste r. Rs.Moneta mit Waage und Füllhorn. DAZU: Galerius, AE Follis, H ANT*. Rs.Herkules mit Keule und Löwenfell (beide ss), AE Follis, * B ANT. Rs.Genius mit Kopf des Sol und Füllhorn (vz). 3 Stk., ss(2x), vz 60,-
- 591 AE Follis (299-303), Karthago. Belorb. Büste r., CONSTANTIVS NOB CAES. Rs.Carthago l. stehend, hält Früchtekorb, unten G, SALVS AVGG ET CAESS FEL KART. 8,15g. DAZU:Lot Kleinfolles, verschiedene Kaiser: Const Gallus, Theodosius, Maxentius, Maximinus II., Licinus II., Arcadius, etc., insgesamt 24 Stück. 24 Stk., ss 90,-
RIC 32a; Kampm.121.45
- 592 **Galerius als Caesar, 293-305**, AE Follis (295-296), KA =Cyzicus. Belorb. Büste r., GAL VAL MAXIMIANVS NOB CAES. Rs.Genius l. stehend, GENIO AVGG ET CAES CAESARVM NN. 8,56g. DAZU:als Augustus, AE Follis, Cyzicus. Rs.VIRTVTI EXERCITVS. 5,83g; 7,31g. Ticinum: FIDES MILITVM. 9,82. Nikomedia: GENIO AVGVSTI. 6,10g; 6,24g. Heraclea: GENIO IMPERATORIS. 6,91g. 7 Stk., ss bis vz 180,-
RIC 9b; K.122.36; 122.81; 122.59; 122.61; 122.64
- 593 **Severus II. als Caesar, 305-306**, AE Follis, KA =Cyzicus. Belorb. Büste r. Rs.Genius l. opfernd, GENIO AVGG ET CAESARVM NN. 9,81g. DAZU:AE Follis, Karthago. Belorb. Büste r. Rs.Carthago l. stehend, SALVIS AVGG ET CAESS FEL KART, H G. 9,49g. Kampm.127.5; 127.10 2 Stk., ss 90,-
- 594 AE Follis, TT =Ticinum. Belorb. Kopfr. Rs.Mars r. schreitend, VIRTVS AVGG ET CAES NN. 11,25g. DAZU:Ebs., AQG =Aquilaia. (Sf.) 8,30g. als Augustus, AE Follis, AQS =Aquilaia. Belorb. Büste r. Rs.Fides zw. 2 Standarten, FIDES MILITVM AVGG ET CAES NN. 8,40g. Kampm.127.11; 127.22 3 Stk., ss 90,-



595



596



597



- 595 **Maximinus II. als Caesar, 305-308**, AE Follis (305-306), AQG =Aquilaia. Belorb., behelmte und gep. Büste l. mit Speer und Schild, MAXIMINVS NOB CAES. Rs.Mars r. schreitend, VIRTVS AVGG ET CAESS NN. 10,03g. ss 100,-
RIC 71b; Kampm.128.25.1
- 596 AE Follis (305-306), AQG =Aquilaia. Belorb. Büste r., MAXIMINVS NOB CAES. Rs.Caesar l. stehend, hält Victoria, Speer und Schild, davor Gefangener, VIRTVS AVGG ET CAESS NN. 8,95g. selten, s-ss 90,-
RIC 72b; Kampm.128.25; Var.
- 597 **Maximinus II., 309-313**, Bil.-Argenteus, PTR =Trier. Drap. und gep. Büste mit Strahlenkrone l. hält Globus, IMP MAXIMINVS AVG. Rs.Sol in Quadriga v.vorn, SOLI INVICTO COMITI. 2,84g. selten, ss 70,-
RIC 826; Kampm.128.35



Valerius Licinianus Licinius (ca. 265 - 325) war römischer Kaiser von 308 bis 324. Während des größten Teils seiner Regierungszeit war er Rivale von Konstantin I., mit dem er 313 n. Chr. das Edikt von Mailand verfasste, das den Christen im Römischen Reich offiziell Toleranz gewährte. Außerdem versah er seine Armeen mit dem christlichen Symbol und versuchte, die Angelegenheiten der kirchlichen Hierarchie zu regeln, wie es Konstantin und seine Nachfolger tun sollten. Seine Frau war eine gläubige Christin. Es ist sogar möglich, dass er konvertierte. Eusebius von Caesarea, der unter der Herrschaft Konstantins schrieb, beschuldigt ihn jedoch, Christen aus dem Palast vertrieben und Militäropfer für heidnische Götter angeordnet zu haben sowie sich in die internen Verfahren und die Organisation der Kirche eingemischt zu haben. Es wurde die Theorie aufgestellt, dass er ursprünglich zusammen mit Konstantin die Christen unterstützte, sich aber später in seinem Leben gegen sie und dem Heidentum zuwandte. Licinius I. wurde schließlich in der Schlacht von Chrysopolis (324 n. Chr.) besiegt und später auf Befehl von Konstantin I. hingerichtet.



- 598 **Licinius I., 308-324**, AV Aureus 313-314, Serdica. Belorb. Büste r., LICINIUS-AUGUSTUS. Rs.Jupiter I. stehend mit Gloriele und Zepter, zu seinen Füßen Adler mit Kranz im Schnabel, r. im Feld N, im Abschn. SER zw. zwei Kugeln, IOVI CONSERVATORI AVGG. 5,32g. RIC 3 GOLD, Prachtex., sehr selten, vz-st 20000,-
- 599 AE Follis, MKV =Cyzicus. Belorb. Büste r. Rs.Virtus r. schreitend, VIRTVTI EXERCITVS. 5,72g. DAZU:AE Follis, Cyzicus. Rs.GENIO AVGVSTI. 6,45g. IOVI CONSERVATORI AVGG. 3,21g. GENIO AVGVSTI CMH. 3,17g. Trier: GENIO POP ROM. 4,93g; 2,91g; 3,31g. Alexandria: IOVI CONSERVATORI AVGG. 4,26g. Arles: IOVI CONSERVATORI AVGG. 2,61g; 2,56g. Rom: SPQR OPTIMO PRINCIPI. 3,74g. Ostia: SOLI INVICTO COMITI. 4,88g. SPQR. 4,23g. Ticinum: SOLI INVICTO COMITI. 2,57g; 3,22g K.132.65.2; .37; .45; .41; .58.2; .57.1 15 Stk., ss bis ss+ 250,-
- 600 AE Follis, I ANT. Belorb. Kopf r. Rs.Jupiter mit kleiner Victoria und Zepter, unten Adler, gleicher X III SMALB, unten zusätzlich Gefangener, gleicher Büste mit Mappa I. A SMK. DAZU: Licinius II. Büste mit Zepter und Mappa r. SMNC. Rs.Lagertor; Arcadius. Belorb. Büste r. ANTB. Rs.Kaiser wird von Victoria bekrönt. 5 Stk., ss 50,-



- 601 AE Follis, (317-320), Kranz B SMK =Cyzicus. Belorb. und drap. Büste l., hält Globus, Zepter und Mappa, IMP LICINIVS AVG. Rs.Iupiter I. stehend, hält Victoria und Zepter, IOVI CONSERVATORI AVGG. 3,44g. RIC 9; Kampm.132.45 Silbersud, vz 95,-
- 602 AE Follis, (317-320), Kranz B SMK =Cyzicus. Belorb. und drap. Büste l., hält Globus, Zepter und Mappa, IMP LICINIVS AVG. Rs.Iupiter I. stehend, hält Victoria und Zepter, IOVI CONSERVATORI AVGG. 3,67g. RIC 9; Kampm.132.45 Silbersud, vz 60,-
- 603 AE Follis, (317-320), Kranz S SMK =Cyzicus. Belorb. und drap. Büste l., hält Globus, Zepter und Mappa, IMP LICINIVS AVG. Rs.Iupiter I. stehend, hält Victoria und Zepter, IOVI CONSERVATORI AVGG. 4,14g. RIC 9; Kampm.132.45 Silbersud, vz 120,-
- 604 **Licinius II. als Caesar, 317-324**, AE Follis, RP =Rom. Belorb., drap. u. gep. Büste r. Rs.Roma r. sitzend, hält Schild mit XV, ROMAE AETERNAE. 4,20g; 3,08g. DAZU:AE Follis, T ARL =Arles. Belorb., drap. u. gep. Büste r. Rs.Iupiter I. stehend, IOVI CONSERVATORI. 2,27g. Ders., Rs.Iupiter r. schreitend, 2,78g. Kampm.133.11; 133.6.1; 2 4 Stk., ss bis ss+ 80,-
- 605 **Constantin I. der Große als Caesar, 306-307**, AE Follis, R*Q =Roma. Belorb. Büste r., CONSTANTINVS NOB CAES. Rs.Roma in 6-säuligem Tempel sitzend, CONSERVATORES VRB SVAE. 5,98g. DAZU:als Augustus, AE Follis, Ostia. Rs.SPQR OPTIMO PRINCIPI. 4,35g. GENIO POP ROM. 4,36g. Aquileia: VIRTVS EXERCIT. 2,50g. MARTI CONSERVATORI. 4,51g. Ticinum: MARTI CONSERVATORI. 3,23g; 3,77g. Cyzicus: GENIO AVGVSTI. 4,98g. K.136.15; 136.185; 136.143; 136.202.1; 136.156;136.140 8 Stk., ss bis ss-vz 100,-
- 606 AE Follis (309-310), FT PLC =Lugdunum. Belorb. u. drap. Büste r., IMP CONSTANTINVS PF AVG. Rs.Sol I. stehend, SOLI INVICTO COMITI. 4,29g. DAZU:AE Follis, Lugdunum. Rs.MARTI CONSERVATORI. 3,44g; 3,92g. BEA TRANQVILLITAS. 3,11g. SARMATIA DEVICTA. 3,06g. Arles: VIRTVS AVGG. 3,23g. CONSTANTINI AVG VOTIS XX. 3,14g. Sirmium: SPES REI PVBLICAE. 2,03g. SARMATIA DEVICTA. 2,12g. Sowie 8 weitere AE Follis, Rom. K.136.180; 136.156; 136.120; 136.175;136.200; 136.131;136.18 17 Stk., ss bis ss-vz 250,-
- 607 **Constantin I. der Große, 307-337**, AE Follis (317-320), Kranz A SMK =Cyzicus. Belorb. und drap. Büste l., hält Globus, Zepter und Mappa, IMP CONSTANTINVS AVG. Rs.Iupiter I. stehend, hält Victoria und Zepter, IOVI CONSERVATORI AVGG. 3,07g. RIC 8; Kampm.136.150 Silbersud, vz 120,-



- 608 AE Follis (317-320), Kranz A SMK =Cyzicus. Belorb. und drap. Büste l., hält Globus, Zepter und Mappa, IMP CONSTANTINVS AVG. Rs.Iupiter l. stehend, hält Victoria und Zepter, IOVI CONSERVATORI AVGG. 3,33g. RIC 8; Kampm.136.150 Silbersud, vz 95,-
- 609 AE Follis (317-320), Kranz D SMK =Cyzicus. Belorb. und drap. Büste l., hält Globus, Zepter und Mappa, IMP CONSTANTINVS AVG. Rs.Iupiter l. stehend, hält Victoria und Zepter, IOVI CONSERVATORI AVGG. 3,37g. RIC 8; Kampm.136.150 Silbersud, vz 90,-
- 610 AE Follis (317-320), Kranz E SMK =Cyzicus. Belorb. und drap. Büste l., hält Globus, Zepter und Mappa, IMP CONSTANTINVS AVG. Rs.Iupiter l. stehend, hält Victoria und Zepter, IOVI CONSERVATORI AVGG. 3,45g. RIC 8; Kampm.136.150 Silbersud, vz 70,-
- 611 AE Follis (317-320), Kranz G SMK =Cyzicus. Belorb. und drap. Büste l., hält Globus, Zepter und Mappa, IMP CONSTANTINVS AVG. Rs.Iupiter l. stehend, hält Victoria und Zepter, IOVI CONSERVATORI AVGG. 3,18g. RIC 8; Kampm.136.150 Silbersud, vz 70,-



- 612 AE Follis (317-320), Kranz G SMK =Cyzicus. Belorb. und drap. Büste l., hält Globus, Zepter und Mappa, IMP CONSTANTINVS AVG. Rs.Iupiter l. stehend, hält Victoria und Zepter, IOVI CONSERVATORI AVGG. 3,45g. RIC 8; Kampm.136.150 Silbersud, vz 60,-
- 613 AE Follis (317-320), Palmzw. S SMN =Nicomedia. Belorb. und drap. Büste l., hält Globus, Zepter und Mappa, IMP CONSTANTINVS AVG. Rs.Iupiter l. stehend, hält Victoria und Zepter, IOVI CONSERVATORI AVGG. 3,55g. RIC 23; Kampm.136.150 Silbersud, vz 120,-
- 614 AE Follis (324-325), SMANTG =Antiochia. Belorb. Büste r. Rs.Unter Kranz CONSTANTINVS AVG. 1,82g. DAZU:35 weitere Klein- bis Mittelfolles, darunter versch. Herrscher (Valentinian, Constantius, Honorius, Gratian etc.) sowie Münzstätten (Sirmium, Nicomedia, Alexandria, Aquileia etc.). - BITTE ANSEHEN -. RIC 52; Kampm.136.133 36 Stk., ss bis ss-vz 300,-
- 615 AE Follis (327-329), .SMHA =Heraclea. Diadem. Büste r., CONSTANTINVS AVG. Rs.VOT XXX im Lorbeerkrantz, DN CONSTANTINI MAX AVG. 2,91g. RIC 92 vz 60,-
- 616 AE Follis, CMKB. Belorb. Büste r. Rs.Lagertor, DAZU: gleiche SMANTD, P*R. Rs.VOT XX im Kranz, SMANA. Rs.Zwei Soldaten mit zwei Standarten, Behelmte Büste S F HL ASIS*. Rs.Standarte mit VOT XX zw. zwei Gefangenen; Constantin II. SMANO. Rs.Zwei Soldaten mit zwei Standarten (2x) (alle ss), U PT. Rs.VOT X im Kranz (vz); Constantius II. SMND. Rs.Lagertor, U A SMAL. Rs.Jupiter, SMANDA. Rs.VOT XX MVLT XXX im Kranz (alle ss). 11 Stk., meist ss 60,-
- 617 Die Münzen des römischen Kaiserreichs als Sammelset aus 11 Stücken in Editionsüllen mit Hintergrundinformationen bestehend aus: CONSTANTIN I., 307-337, AE Follis. POSTUMUS, 259-268, AR Antoninian. PHILIPPUS I., 244-249, AR Ant. TETRICUS, 270-273, AE Ant. CLAUD.GOTH., 268-270, AE Ant. MAX.HERCUL., 286-310, AE Follis. SEPT.SEV., 193-211, AR Denar. GORD.PIUS, 238-244, AR Ant. VICTORINUS, 268-270, AE Ant. GALLIENUS, 253-268, AE Ant. SEV.ALEX., AR Denar. 11 Stk., ss 75,-



- 618 **Constantin I. der Große und seine Söhne, 317-337**, AR Miliarens (320-324), SIRM =Sirmium. Büste r., CONSTANTINVS MAX AVG. Rs.Büsten des Crispus und Constantinus II. gegenüber, CRISPVS ET CONSTANTINVS CC. 5,62g. RIC 14; Kampm.136.114 sehr selten, vz 6400,-
- 619 **Fausta, Gemahlin Constantins I., 307-326**, AE Follis (325-326), SMKA.= Cyzicus. Drap. Büste r., FLAV MAX FAVSTA AVG. Rs.Spes l. stehend, hält 2 Kinder im Arm, SPES REIP-VBLICAE. 2,71g. RIC 40; Kampm.141.6 Silbersud, vz 120,-



620



621



622



- 620 AE Follis (325-326), PTRu =Trier. Drap. Büste r., FLAV MAX FAVSTA AVG. Rs.Spes l. stehend, hält 2 Kinder im Arm, SPES REIP-VBLICAE. 3,70g. RIC 466; Kampm.141.6 vz/f.vz 60,-
- 621 **Helena, Gemahlin des Constantius I., +329**, AE Follis (325-326), MNS =Nicomedia. Drap. und diad. Büste r., FL HELENA AVGVSTA. Rs.Securitas l. stehend, hält Zweig, SECVRITAS REI PVBLICE. 2,91g. RIC 129; Kampm.139.4 Silbersud, selten, vz 170,-
- 622 AE Follis (325-326), SMHB =Heraclea. Drap. und diad. Büste r., FL HELENA AVGVSTA. Rs.Securitas l. stehend, SECVRITAS REIPVBLICA. 2,83g. RIC 79; Kampm.139.4 vz 65,-



623



625



626



- 623 AE Follis (328-329), GSIS =Siscia. Drap. Büste r., FL HELENA AVGVSTA. Rs.Securitas l. stehend, hält Zweig, SECVRITAS REI PVBLICE. 3,03g. RIC 218; Kampm.139.4 vz 60,-
- 624 **Crispus als Caesar, 317-326**, AE Follis, Trier. Belorb. u. drap. Büste r. Rs.Kaiser r., PRINCIPI IVVNETVTIS. 3,01g. DAZU:Ebs., Behelm. Büste r. Rs.Kaiser r., VIRTVS EXERCIT. 3,01g. AE Follis, Arles. Rs.Mars, PRINCIPIA IVVENTVTIS. 2,68g; 3,49g; 2,91g. Rs.VOTIS V, CAESARVM NOSTRORVM. 2,92g. AE Follis, Ticinum. Rs.Mars, PRINCIPIA. 3,11g. Rs.2 Victorien, VICTORIA LAET. 2,33g. AE Follis, Aquileia. Rs.Mars, PRINCIPIA. 2,90g. Rs.Standarte, VIRTVS EXERCIT. 2,85g. K.142.26; 142.39.1; 142.25.1; 142.18; 142.36; 142.39.2 10 Stk., ss bis vz 130,-
- 625 AE Follis (317-320), Kranz D SMK =Cyzicus. Belorb. und drap. Büste l., hält Globus, Zepter und Mappa, DN FL IVL CRISPVS NOB CAES. Rs.Iupiter l. stehend, hält Victoria und Zepter, IOVI CONSERVATORI CAES. 4,67g. RIC 10; Kampm.142.23 Silbersud, vz 60,-
- 626 AE Follis (325-326), SMKA. =Cyzicus. Belorb., drap. und gep. Büste l., FL IVL CRISPVS NOB CAES. Rs.Lagertor, oben Stern, PROVIDENTIAE CAESS. 2,59g. RIC 36; Kampm.142.27 Silbersud, f.vz 80,-



Constantin II., geboren im Jahre 316 in Arles, war von 337 bis 340 römischer Kaiser. Sein Vater, Constantin I. der Große, gründete die konstantinische Dynastie, der auch sein ältester Sohn angehörte. Constantin II., der schon im Jahre 317 zum Caesar erhoben wurde, stand in der Nachfolge seinem Vater in nichts nach. Er verlagerte die Zentralmacht immer stärker nach Ostrom (=Constantinopel) und förderte das Christentum. Mit der konstantinischen Wende leitete er die Christianisierung des Römischen Reiches ein. Constantin II. war während seiner kurzen Regentschaft in Trier immerwährenden Angriffen der Goten und Alamannen ausgesetzt, konnte die Grenzen des Reiches jedoch noch erfolgreich verteidigen. Im Jahre 340 zog er gegen seinen Bruder Constans, verlor jedoch die Schlacht und fiel der Damnatio Memoriae anheim.



1,5:1



627



- 627 **Constantin II. als Caesar, 317-337**, AV Medaillon zu 1 1/2 Solidus (336-337), CONS =Konstantinopel. Belorb. und gep. Büste r., CONSTANTINVS IVN NOB CAES. Rs.Caesar r. stehend, hält Parazonium und Zepter, zu Füßen zwei Gefangene, VIRTVS CAESARVM NN. 22mm; 6,74g. Vgl.RIC 102; 121 GOLD, Prachtex., sehr selten, prägef. 24500,-
- 628 AE Follis (324-325), SIRM =Sirmium. Belorb. u. gep. Büste r., CONSTANTINVS IVN NOB CAES. Rs.Victoria r. schreitend über Gefangenen, ALAMANNIA DEVICTA. 3,24g. DAZU:AE Follis, Treveri. Rs.PRINCIPI IVVENTVTIS. 3,57g. Arles: VIRTVS CAESS. 2,73g; 2,75g. CLARITAS REI PVB. 3,14g; 3,13g; 3,08g. SOLI INVICTO COMITI. 3,04g. Rom: ROMAE AETERNAE. 2,58g. K.145.27; 145.39; 145.52; 145.30; 145.45; 145.41 9 Stk., ss 120,-





- 629 AE Folles (326), SMRT = Rom. Belorb. und gep. Büste l. Rs. Unter Kranz CONSTAN TINVS IVN NOB C. 1,79g. RIC 282; Kampm.145.33 selten, ss 90,-
- 630 **Constantius II., 337-361**, AR Siliqua (351-355), SIRM = Sirmium. Drap. und gep. Büste mit Perldiadem r., DN CONSTANTIVS PF AVG. Rs. VOTIS XXX MVLTIS XXXX im Kranz. 2,30g. RIC 15; Kampm.147.85 ss-vz/vz 140,-
- 631 **Magnentius, 350-353**, AE Doppelmaiorina, Amiens. Drap. Büste r. Rs. Christogramm, SALVS DD NN [AVG ET CAES]. (f.ss) 7,08g. DAZU: AE Maiorina, Amiens. Rs. Kaiser r. reitend, GLORIA ROMANORVM. (gutes ss) 4,42g. Rs. 2 Victorien halten VOT V MVLT X, VICTORIA DD NN AVG ET CAES. (ss+) 4,40g. Ebs., Rom. Rs. VICTORIA. (ss) 3,25g. Ebs., Trier. Rs. VICTORIA. (ss-vz) 5,54g. FELICITAS REI PVBLICA. (f.vz) 4,49g. Ebs., Lyon. VICTORIA. (ss+) 3,83. FELICITAS. (ss+) 3,49g. GLORIA. (ss) 3,59g. K.148.23; 148.21.3; 148.27; 148.19 9 Stk., f.ss bis f.vz 160,-
- 632 AE Maiorina (350-353), SP RPLG = Lugdunum. Drap. und gep. Büste r., dah. A, DN MAGNENTIVS PF AVG. Rs. 2 Victorien halten Schild, VOT V MVLT X, VICTORIAE DD NN AVG ET CAE. 5,15g. RIC 146; Kampm.148.27 vz/f.vz 120,-
- 633 AE Maiorina (350-353), SP RPLG = Lugdunum. Drap. und gep. Büste r., dah. A, DN MAGNENTIVS PF AVG. Rs. 2 Victorien halten Schild, VOT V MVLT X, VICTORIAE DD NN AVG ET CAE. 4,95g. RIC 146; Kampm.148.27 f.vz 100,-



- 634 AE Maiorina (350-353), SV RPLG = Lugdunum. Drap. und gep. Büste r., dah. A, DN MAGNENTIVS PF AVG. Rs. 2 Victorien halten Schild, VOT V MVLT X, VICTORIAE DD NN AVG ET CAE. 4,24g. RIC 143; Kampm.148.27 vz/f.vz 100,-
- 635 AE Maiorina (352), TRP = Trier. Drap. Büste r., dah. A, DN MAGNENTIVS PF AVG. Rs. 2 Victorien halten Schild, VOT V MVLT X, VICTORIAE [...]. 4,76g. RIC 312; Kampm.148.27 f.vz 100,-
- 636 AE Maiorina (352), TRP = Trier. Drap. Büste r., dah. A, DN MAGNENTIVS PF AVG. Rs. 2 Victorien halten Schild, VOT V MVLT X, VICTORIAE DD NN AVG ET CAES. 4,98g. RIC 312; Kampm.148.27 f.vz/vz 100,-



- 637 **Julian II. Apostata, 360-363**, AE Doppelmaiorina (361-363), ANT B Palmzw. = Antiochia. Drap. und gep. Büste mit Perldiadem r., DN FL IVLI-ANVS PF AVG. Rs. Stier r. stehend, oben 2 Sterne, SECVRITAS REI PVB. 9,28g. RIC 216; Kampm.153.33 ss-vz 120,-
- 638 AE Doppelmaiorina (361-363), .HERACL.B = Heraclea. Drap. und gep. Büste mit Perldiadem r., DN FL CL IVLI-ANVS PF AVG. Rs. Stier r. stehend, oben 2 Sterne, SECVRITAS REI PVB. 8,15g. RIC 103; Kampm.153.33 Rs.kl.Sf., vz 500,-



- 639 **Valentinian I., 364-378**, AV Solidus (367-375), TROBS = Trier. Drap. u. geharn. Büste m. Rosettendiadem, DN VALENTINIANVS PF AVG. Rs. Valentinian u. Valens nebeneinander frontal thronend, Globus haltend, darüber von Victoria bekrönt, VICTORIA AVGG. 4,45g. Ex Lanz 114, 2003, Los Nr.843; Ex Hirsch 372, 2022, Los Nr.2436. RIC 17b; Kampm.155.11 GOLD, f.vz 1500,-



640

641

- 640 AR Siliqua (364-367), Konstantinopel. Büste mit Rosettendiadem r. Rs.VOT/V im Kranz. 2,96g. RIC 11g selten, Kr., ss-vz 320,-
- 641 AE Centenionalis. Drap. und gep. Büste mit Perlendiadem r., DN VALENTINI-ANVS PF AVG. Rs.Kaiser r. stehend, hält Labarum und Victoria, RESTITV-TOR REI P. 1,96g. Kampm.155.43 ss 90,-



1,5:1

642

- 642 **Valens, 364-378**, AV Solidus (367-375), TR.OB. =Trier. Diad. Büste m. Perlendiadem r., DN VALENS PF AVG. Rs.Valentinian u. Valens nebeneinander frontal thronend, Globus haltend, darüber durch Victoria bekränzt, VICTORIA AVGG. 4,48g. Ex Künker 97, 2005, Los Nr.1919; Ex Hirsch 372, 2022, Los Nr. 2445. RIC 17c; Kampm.156.9 GOLD, vz 1600,-



1,5:1

643

- 643 AV Solidus (375-378), TROBC =Trier. Diad. Büste m. Rosettendiadem r., DN VALENS PF AVG. Rs.Valentinian und Valens nebeneinander frontal thronend, Globus haltend, darüber durch Victoria bekränzt, VICTORIA AVGG. 4,36g. Ex Hirsch 226, 2003, Los Nr.2071; Hirsch 372, 2022, Los Nr.2451. RIC 39a; Kampm.156.9 GOLD, f.vz 1250,-



1,5:1

644

- 644 AR Siliqua, TRPS. =Trier. Diad. und geharn. Büste mit Perlendiadem r., DN VALENS PF AVG. Rs.Roma l. sitzend, hält Victoria auf Globus und Zepter, VRBS ROMA. 1,96g. Ex Hirsch 220, 2002, Los Nr.1727; Ex Hirsch 372, 2022, Los Nr.2453. RIC 27e; Kamp.156.22 Prachtex. mit feiner Tönung, vz+ 550,-



1,5:1

645

- 645 **Gratian, 367-383**, AV Solidus (375-378), TROBS =Trier. Drap. und geharn. Büste mit Rosettendiadem r., DN GRATIANVS PF AVG. Rs.2 Kaiser nebeneinander frontal thronend, Globus haltend, darüber Victoria, VICTORIA AVGG. 4,41g. Ex MZ 114, 2003, Los Nr.1187; Ex Hirsch 372, 2022, Los Nr. 2462. RIC 39c; Kampm.158.7 GOLD, vz 1950,-



- 646 AR Siliqua (367-375), TRPS. =Trier. Drap. und geharn. Büste mit Perlendiadem r., DN GRATIANVS PF AVG. Rs.Roma l. sitzend, hält Victoria und Zepter, VRBS ROMA. 1,80g. Ex Lanz 112, 2002, Los Nr.911; Ex Hirsch 372, 2022, Los Nr.2470. RIC 27f; Kampm.158.17 schöne Tönung, ss-vz 340,-
- 647 AR Siliqua (367-375), TRPS. =Trier. Drap. und geharn. Büste mit Perlendiadem r., DN GRATIANVS PF AVG. Rs.Roma l. sitzend, hält Victoria und Zepter, VRBS ROMA. 1,97g. Ex Aufhäuser 8, 191, Los Nr.749; Ex MZ 114, 2003, Los Nr.1188; Ex Hirsch 372, 2022, Los Nr.2469. RIC 27f; Kampm.158.17 Prachtex. mit feiner Tönung, vz+ 300,-
- 648 AR Siliqua (375-378), TRPS =Trier. Drap. und geharn. Büste mit Perlendiadem r., DN GRATIANVS PF AVG. Rs.Roma l. sitzend, hält Victoria und Zepter, VRBS ROMA. 2,36g. Ex MZ 73, 1992, Los Nr.2000; Ex MZ 114, 2003, Los Nr.1189; Ex Hirsch 372, 2022, Los Nr.2471. RIC 46b; Kampm.158.17 schöne Tönung, vz 300,-
- 649 AR Siliqua (375-378), TRPS =Trier. Drap. und geh. Büste mit Perlendiadem r., DN GRATIA-NVS PF AVG. Rs.Roma l. sitzend, hält Victoria und Speer, VRBS ROMA. 1,91g. RIC 46b; Kampm.158.17 vz/f.vz 160,-



- 650 **Valentinian II., 375-392**, AR Siliqua (388-392), LVGPS =Lugdunum. Drap. und gep. Büste mit Perlendiadem r., DN VALENTINI-ANVS PF AVG. Rs.Roma l. sitzend, hält Victoria und Zepter, VRBS ROMA. 2,04g. RIC 43a; Kampm.159.11 f.vz/vz 200,-
- 651 **Theodosius I., 379-395**, AE Maiorina (383-388), + CONSA =Konstantinopel. Drap. und gep. Büste mit Perlendiadem r., DN THEODO-SIVS PF AVG. Rs.Kaiser r. stehend, hält Standarte und Globus, davor Gefangener, VIRTVS E-XERCITI. 5,26g. RIC 83b; Kampm.160.36 Rs.Doppelschlag, ss+ 60,-
- 652 **Aelia Flaccilla, Gemahlin des Theodosius I., +386**, AE Maiorina (378-383), CONE =Konstantinopel. Drap. Büste mit Perlendiadem r., AEL FLAC-CILLA AVG. Rs.Victoria r. sitzend, Christogramm auf Schild schreibend, SALVS REI PVBLICAE. 5,07g. RIC 55; Kampm.161.4 ss 60,-



- 653 AE Maiorina (383-388), T ANTS =Antiochia. Drap. Büste mit Perlendiadem r., AEL FLAC-CILLA AVG. Rs.Victoria r. sitzend, Christogramm auf Schild schreibend, SALVS REI PVBLICAE. 4,81g. RIC 61; Kampm.161.4 s/ss 80,-
- 654 **Magnus Maximus, 383-388**, AE Maiorina, LVG =Lugdunum. Diad., drap. und gep. Büste r., DN MAG MAXIMVS PF AVG. Rs.Kaiser l. stehend, hält Globus mit Victoria, davor kniende Frau mit Mauerkrone, REPAR[ATIO] REI PVB. 4,48g. RIC 32; Kampm.162.12.2 ss 90,-
- 655 **Arcadius, 383-408**, AE Maiorina (392-395), ANT[B] =Antiochia. Drap. und gep. Büste mit Rosettendiadem r., DN ARCADI-VS PF AVG. Rs.Kaiser r. stehend, hält Standarte und Globus, GLORIA ROMANORVM. 6,30g. RIC 68d; Kampm.165.24 ss 50,-
- 656 **Theodosius II., 402-450**, AV Solidus (420-422), CONOB =Konstantinopel. Beh. Büste mit Speer und Schild leicht r., DN THEODO-SIVS PF AVG. Rs.Viktoria mit Langkreuz l. stehend, VOT XX MVLT XXX. 4,45g. RIC 219; Kampm.167.14 GOLD, Vs.kl.Kr., kl.Rdf., f.vz 540,-



1,5:1

657

- 657 **Valentinian III., 425-455**, AV Solidus (426-430), Ravenna. Diad. Büste r. Rs.Kaiser mit Victoriola und Langkreuz hält Fuß auf Schlange. 4,36g. RIC 2010; C.19 GOLD, NGC Ch VF, Strike 4/5, Surface 2/5, Graffiti 860,-



1,5:1

658

659

- 658 AV Solidus (430-440), CONOB, Konstantinopel, Officin S. Behelmte Büste v.vorn mit Speer und Schild, darauf Reiter. Rs.Constantinopolis thronl., i.F.r.* VOT XXX MVLT XXXX =431 n.Chr. 4,45g. RIC 260; Kampm.189.14 GOLD, min.Kr., vz 900,-
- 659 **Leo I., 457-474**, AV Tremissis (462/6), CONOB = Konstantinopel. Drap.Panzerbüste mit Diadem r. Rs.Victoria mit Kreuzglobus und Kranz, i.F.r. *. 1,48g. Sear 4337; RIC 611 GOLD, f.vz/vz 200,-

BYZANTINISCHE MÜNZEN



660

661

662

BYZANTINISCHES REICH

- 660 **Anastasius I., 491-518**, AV Solidus (492-507). Behelmte Büste mit Speer und Schild. Rs.Victoria mit Langkreuz l. stehend, r. Stern, Off.A(?). 4,35g. So.1.2 GOLD, l.gewellt, ss 440,-
- 661 AV Solidus (492-507). Behelmte Büste mit Speer und Schild. Rs.Victoria mit Langkreuz l. stehend, r. Stern, Off.E. 4,15g. So.1.2 GOLD, Vs.kl.Kr., ss-vz 440,-
- 662 AV Solidus (492-507). Behelmte Büste mit Speer und Schild. Rs.Victoria mit Langkreuz l. stehend, r. Stern, Off.I. 4,38g. So.1.2 GOLD, ss/vz 440,-



1,5:1

663

664

- 663 AV Solidus (507-518), CONOB A =Konstantinopel. Behelmte Büste mit Speer und Schild halbr., DN ANASTASIVS PP AVG. Rs.Victoria l. stehend, hält Staurogrammstab, i.F. l. Stern, VICTORI-A AVGGG A. 4,49g. So.1.4; Sear 5 GOLD, Rs.l.Doppelschlag, vz 600,-
- 664 AV Solidus (507-518). Behelmte Büste mit Speer und Schild. Rs.Victoria l. stehend, hält Stab mit Staurogrammaufsatz, l. Stern, Off.G 3,82g. So.1.4 GOLD, Vs.kl.Kr., ss/ss-vz 440,-



- 665 AV Solidus (507-518). Behelmte Büste mit Speer und Schild. Rs. Victoria l. stehend, hält Stab mit Staurogrammaufsatz, l. Stern, Off.I. 4,27g. So.1.4 GOLD, f.vz 440,-
- 666 AV Solidus (507-518). Behelmte Büste mit Speer und Schild. Rs. Victoria l. stehend, hält Stab mit Staurogrammaufsatz, l. Stern, Off.Th. 4,32g. So.1.4 GOLD, l.gewellt, ss 440,-
- 667 AV Tremissis (492-518). Diad. Büste r. Rs. Victoria mit Kranz und Kreuzglobus r. schreitend, i.F. rechts Stern, CONOB. 1,46g. So.1.8 GOLD, Vs.kl.Kr., l.gewellt, ss+ 190,-
- 668 AV Tremissis (492-518). Diad. Büste r. Rs. Victoria mit Kranz und Kreuzglobus r. schreitend, i.F. rechts Stern, CONOB. 1,34g. So.1.8 GOLD, l.gewellt, ss 190,-



- 669 **Justin I., 518-527**, AV Tremissis CONOB =Konstantinopel. Diad. Büste r. Rs. Victoria mit Kranz und Kreuzglobus r. schreitend, i.F.*. 1,37g. So.2.4 GOLD, l.gewellt, ss+ 190,-
- 670 AV Tremissis CONOB =Konstantinopel. Diad. Büste r. Rs. Victoria mit Kranz und Kreuzglobus r. schreitend, i.F.*. 1,28g. So.2.4 GOLD, l.gewellt, ss+ 190,-
- 671 **Justinian I., 527-565**, AV Solidus (527-537). Behelmte Büste mit Speer u. Schild halbr. Rs. Victoria frontal stehend, hält Langkreuz und Globus, r. Stern, Off.G. 4,36g. So.4.1 GOLD, Rs.etw.Belag, ss 380,-
- 672 AV Solidus (527-537). Behelmte Büste mit Speer u. Schild halbr. Rs. Victoria frontal stehend, hält Langkreuz und Globus, r. Stern, Off.I. 4,16g. So.4.1 GOLD, l.gewellt, ss 380,-



- 673 AV Solidus (527-537). Behelmte Büste mit Speer u. Schild halbr. Rs. Victoria frontal stehend, hält Langkreuz und Globus, r. Stern, Off.S. 4,22g. So.4.1 GOLD, ss-vz 380,-
- 674 AV Solidus (537-542). Behelmte Büste mit Kreuzglobus und Schild v.vorn. Rs. Victoria frontal stehend, hält Kreuzstab und Globus, r. Stern, Off.S. 4,39g. So.4.2 GOLD, kl.Graffiti, ss 380,-
- 675 AV Solidus (542-565). Behelmte Büste mit Kreuzglobus und Schild v.vorn. Rs. Victoria frontal stehend, hält Staurogrammstab u. Globus, r. Stern, Off.E. 4,39g. So.4.3 GOLD, vz 380,-



- 676 AV Solidus (542-565), CONOB S, Konstantinopel. Behelmte Büste mit Kreuzglobus und Schild v.vorn, DN IVSTINI-ANVS PP AVG. Rs. Victoria mit Staurogrammstab und Kreuzglobus frontal stehend, VICTORI-A AVGGG S. 4,49g. So.4.3; Sear 140 GOLD, Rs.kl.Kr., vz 400,-
- 677 AV Solidus (542-565). Behelmte Büste mit Kreuzglobus und Schild v.vorn. Rs. Victoria frontal stehend, hält Staurogrammstab u. Globus, r. Stern, Off.A. 4,42g. So.4.3 GOLD, Vs.kl.Graffiti, f.vz 380,-



- 678 AV Semissis (552-565), CONOB =Konstantinopel. Diad. Büste r. Rs. Victoria r. sitzend, beschreibt Schild, i.F.*, rechts umgekehrtes Staurogramm. 2,19g. So.4.8 GOLD, min.gewellt, ss 300,-



- 679 AV Tremissis, CONOB =Konstantinopel. Diad. Büste r. Rs.Victoria mit Kranz u.Kreuzglobus r. schreitend, i.F.*. 1,49g. So.4.9 GOLD, ss 190,-
- 680 AV Tremissis, CONOB =Konstantinopel. Diad. Büste r. Rs.Victoria mit Kranz u.Kreuzglobus r. schreitend, i.F.*. 1,43g. So.4.9 GOLD, l.gewellt, ss 190,-
- 681 **Justin II., 565-578**, AV Solidus (567-578). Behelmte Büste v.vorn, hält Globus mit Victoriola u. Schild. Rs.Constantinopolis r. sitzend, hält Lanze und Kreuzglobus, Off.D. 4,47g. So.5.2 GOLD, ss 380,-
- 682 AV Solidus (567-578). Behelmte Büste v.vorn, hält Globus mit Victoriola u. Schild. Rs.Constantinopolis r. sitzend, hält Lanze und Kreuzglobus, Off.H. 4,26g. So.5.2 GOLD, ss 380,-



- 683 AV Solidus (567-578). Behelmte Büste v.vorn, hält Globus mit Victoriola u. Schild. Rs.Constantinopolis r. sitzend, hält Lanze und Kreuzglobus, Off.H. 4,50g. So.5.2 GOLD, Vs.etw.Belag, vz 380,-
- 684 AV Solidus (567-578). Behelmte Büste v.vorn, hält Globus mit Victoriola u. Schild. Rs.Constantinopolis r. sitzend, hält Lanze und Kreuzglobus, Off.I. 4,35g. So.5.2 GOLD, ss+ 380,-
- 685 AV Solidus (567-578). Behelmte Büste v.vorn, hält Globus mit Victoriola u. Schild. Rs.Constantinopolis r. sitzend, hält Lanze und Kreuzglobus, Off.I. 3,76g. So.5.2 GOLD, f.vz 380,-
- 686 AV Solidus (567-578). Behelmte Büste v.vorn, hält Globus mit Victoriola u. Schild. Rs.Constantinopolis r. sitzend, hält Lanze und Kreuzglobus, Off.S. 4,40g. So.5.2 GOLD, ss-vz 380,-



- 687 AV Solidus. Behelmte Büste v.vorn, hält Globus mit Victoriola u. Schild. Rs.Constantinopolis r. sitzend, hält Lanze und Kreuzglobus, i.F. links C, Off.G. 4,45g. So.5.4 GOLD, ss 380,-
- 688 AV Tremissis, CONOB =Konstantinopel. Diad. Büste r. Rs.Victoria mit Kranz und Kreuz auf Globus r. schreitend, r. Stern. 1,47g. So.5.6 GOLD, kl.Kr. ss 190,-
- 689 AV Tremissis, CONOB =Konstantinopel. Diad. Büste r. Rs.Victoria mit Kranz und Kreuz auf Globus r. schreitend, r. Stern. 1,50g. So.5.6 GOLD, l.gewellt, f.vz 190,-
- 690 AE Follis Jahr 11 =575, NIKO =Nikomedia, Officin A. Justin und Sophia thronend. Rs.M unter Kreuz zwischen ANNO und Jahr. Sear 369 vz 75,-



- 691 **Tiberius II. Constantinus, 578-582**, AV Solidus, Konstantinopel. Behelmte Büste mit Schild und Kreuzglobus. Rs.Kreuz auf vier Stufen, Off.Z. 4,48g. So.6.2 GOLD, etw.Fundbelag, ss 380,-
- 692 AV Tremissis CONOB =Konstantinopel. Diad. Büste r. Rs.Kreuz. 1,46g. So.6.6 GOLD, ss 200,-
- 693 AE Follis Jahr 8 =581, CONB =Konstantinopel. Gekr. Büste von vorn. Rs.m unter Kreuz zwischen ANNO und Jahr. DAZU: Maurice Tiberius, AE Follis Jahr 18 =599, THEUP =Theoupolis (Antiochia), sonst wie vorher, Officin C (beide ss), AE 1/2 Follis Jahr II =583, R =Theoupolis. Rs.XX unter Kreuz zw. ANNO und Jahr (ss/vz). Sear 430; 532; 534 3 Stk., ss(2x), ss/vz 60,-
- 694 **Mauricius Tiberius, 582-602**, AV Solidus. Behelmte Büste frontal mit Kreuzglobus. Rs.Victoria frontal stehend, hält Staurogrammstab und Kreuzglobus, Off.A. 4,32g. So.7.5 GOLD, Rs.kl.Kr., ss 380,-



695



696



697



- | | | |
|-----|---|------------------------------|
| 695 | AV Solidus. Behelmte Büste frontal mit Kreuzglobus. Rs. Victoria frontal stehend, hält Staurogrammstab und Kreuzglobus, Off.A(?). 4,38g. So.7.5 | GOLD, Vs.kl.Kr., ss-vz 380,- |
| 696 | AV Solidus. Behelmte Büste frontal mit Kreuzglobus. Rs. Victoria frontal stehend, hält Staurogrammstab und Kreuzglobus, Off.A. 4,48g. So.7.5 | GOLD, etw.Belag, f.vz 380,- |
| 697 | AV Solidus. Behelmte Büste frontal mit Kreuzglobus. Rs. Victoria frontal stehend, hält Staurogrammstab und Kreuzglobus, Off.B. 4,36g. So.7.5 | GOLD, Rs.kl.Kr., ss-vz 380,- |



698



699



700



- | | | |
|-----|--|------------------------------|
| 698 | AV Solidus. Behelmte Büste frontal mit Kreuzglobus. Rs. Victoria frontal stehend, hält Staurogrammstab und Kreuzglobus, Off.E. 4,50g. So.7.5 | GOLD, Rs.kl.Kr., ss-vz 380,- |
| 699 | AV Solidus. Behelmte Büste frontal mit Kreuzglobus. Rs. Victoria frontal stehend, hält Staurogrammstab und Kreuzglobus, Off.G. 4,37g. So.7.5 | GOLD, Rs.kl.Kr., ss 380,- |
| 700 | AV Solidus. Behelmte Büste frontal mit Kreuzglobus. Rs. Victoria frontal stehend, hält Staurogrammstab und Kreuzglobus, Off.I. 4,40g. So.7.5 | GOLD, Rs.kl.Kr., ss-vz 380,- |



701



702



703



- | | | |
|-----|--|---------------------------------|
| 701 | AV Solidus. Behelmte Büste frontal mit Kreuzglobus. Rs. Victoria frontal stehend, hält Staurogrammstab und Kreuzglobus, Off.I. 4,34g. So.7.5 | GOLD, f.vz 380,- |
| 702 | AV Solidus. Behelmte Büste frontal mit Kreuzglobus. Rs. Victoria frontal stehend, hält Staurogrammstab und Kreuzglobus, Off.S. 4,50g. So.7.5 | GOLD, Rs.etw.Belag, ss-vz 380,- |
| 703 | AV Solidus. Behelmte Büste frontal mit Kreuzglobus. Rs. Victoria frontal stehend, hält Staurogrammstab und Kreuzglobus, Off.S. 4,31g. So.7.5 | GOLD, Vs.kl.Kr., f.vz 380,- |



704



1,5:1



705



- | | | |
|-----|---|-------------------|
| 704 | AV Solidus. Behelmte Büste frontal mit Kreuzglobus. Rs. Victoria frontal stehend, hält Staurogrammstab und Kreuzglobus, Off.S. 4,53g. So.7.5 | GOLD, ss-vz 380,- |
| 705 | AV Solidus (583-602), CONOB G =Konstantinopel. Behelmte Büste mit Kreuzglobus und Schild v.vorn, DN MAVRC-TIb PP AVG. Rs. Victoria mit Staurogrammstab und Kreuzglobus frontal stehend, VICTORI-A AVGG G. 4,33g. So.7.5; Sear 478 | GOLD, f.vz 300,- |



- 706 Leichtgewichtiger AV Solidus zu 23 Siliquae CONOB =Konstantinopel. Behelmte Büste frontal mit Kreuzglobus und Schild, i.F.r.Stern. Rs.Engel mit Staurogrammstab und Kreuzglobus frontal stehend, i.F.r.Stern, Off.D. 4,25g. So.7.10 GOLD, vz/ss 360,-
- 707 Leichtgewichtiger AV Solidus zu 23 Siliquae CONOB =Konstantinopel. Behelmte Büste frontal mit Kreuzglobus und Schild, i.F.r.Stern. Rs.Engel mit Staurogrammstab und Kreuzglobus frontal stehend, i.F.r.Stern, Off.G. 4,23g. So.7.10 GOLD, ss-vz 360,-
- 708 **Phocas, 602-610**, AV Solidus. Büste frontal mit Kreuz. Rs.Engel frontal stehend, hält Staurogrammstab und Kreuzglobus, Off.B. 4,30g. So.9.6 GOLD, ss+ 380,-



- 709 AV Solidus. Büste frontal mit Kreuz. Rs.Engel frontal stehend, hält Staurogrammstab und Kreuzglobus, Off.B. 4,42g. So.9.6 GOLD, ss 380,-
- 710 AV Solidus. Büste frontal mit Kreuz. Rs.Engel frontal stehend, hält Staurogrammstab und Kreuzglobus, Off.S. 4,47g. So.9.6 GOLD, kl.Rdf., ss 380,-
- 711 AV Solidus. Büste frontal mit Kreuz. Rs.Engel frontal stehend, hält Staurogrammstab und Kreuzglobus, Off.S. 4,31g. So.9.6 GOLD, Vs.kl.Kr. ss 380,-



- 712 AV Solidus. Büste frontal mit Kreuz. Rs.Engel frontal stehend, hält Staurogrammstab und Kreuzglobus, Off.E. 4,24g. So.9.8 GOLD, Vs.kl.Kr., ss 380,-
- 713 AV Solidus. Büste frontal mit Kreuz. Rs.Engel frontal stehend, hält Staurogrammstab und Kreuzglobus, Off.E. 3,92g. So.9.8 GOLD, Vs.kl.Kr., f.vz 380,-
- 714 AV Solidus. Büste frontal mit Kreuz. Rs.Engel frontal stehend, hält Staurogrammstab und Kreuzglobus, Off.E. 4,22g. So.9.8 GOLD, Vs.kl.Kr., ss 380,-



- 715 AV Solidus. Büste frontal mit Kreuz. Rs.Engel frontal stehend, hält Staurogrammstab und Kreuzglobus, Off.E. 4,51g. So.9.8 GOLD, f.vz/vz 400,-
- 716 AV Solidus. Büste frontal mit Kreuz. Rs.Engel frontal stehend, hält Staurogrammstab und Kreuzglobus, Off.I. 4,45g. So.9.8 GOLD, f.vz 380,-



- 717 AV Solidus. Büste frontal mit Kreuz. Rs.Engel frontal stehend, hält Staurogrammstab und Kreuzglobus, Off.I. 4,35g. So.9.8 GOLD, ss 380,-
- 718 AV Solidus. Büste frontal mit Kreuz. Rs.Engel frontal stehend, hält Staurogrammstab und Kreuzglobus, Off.Th. 4,51g. So.9.8 GOLD, f.vz/ss-vz 380,-



719



720



721



- 719 AV Solidus. Büste frontal mit Kreuz. Rs. Engel frontal stehend, hält Staurogrammstab und Kreuzglobus, Off.Z. 4,36g. So.9.8 GOLD, f.vz 380,-
- 720 AV Solidus. Büste frontal mit Kreuz. Rs. Engel frontal stehend, hält Staurogrammstab und Kreuzglobus, i.F. rechts N, Off.I. 4,42g. So.9.9 GOLD, Rs.kl.Graffiti, ss 380,-
- 721 AV Solidus. Büste frontal mit Kreuz. Rs. Engel frontal stehend, hält Staurogrammstab und Kreuzglobus, i.F. rechts N, Off.I. 4,43g. So.9.9 GOLD, Rs.kl.Kr., ss 380,-



1,5:1



722



723

- 722 AV Solidus (607-609) CONOB E = Konstantinopel. Büste frontal, hält Kreuzglobus, DN FOCAS PERP AVG. Rs. Victoria frontal stehend, hält Staurogrammstab und Kreuzglobus, VICTORIA AVGY E. 4,41g. So.9.9; Sear 621 GOLD, vz 480,-
- 723 AV Semissis, CONOB = Konstantinopel. Gep. und diad. Büste r. Rs. Victoria mit Kranz und Kreuzglobus nach r. schreitend. 2,16g. So.9.17 GOLD, etw.Belag, ss 210,-



724



725



726



- 724 **Heraclius, 610-641**, AV Solidus CONOB = Konstantinopel, Off.E. Büsten von Heraclius und Heraclius Constantin v.vorn, dazw. Kreuz. Rs.Kreuz auf 4 Stufen. 4,51g. Sear 745 GOLD, k.Kr., Stf., ss-vz 380,-
- 725 AV Solidus CONOB = Konstantinopel, Off.E. Büsten von Heraclius und Heraclius Constantin v.vorn, dazw. Kreuz. Rs.Kreuz auf 4 Stufen. 4,36g. Sear 745 GOLD, Rs.Kr., Sf., ss 360,-
- 726 AV Solidus (610-613). Büste frontal, hält Kreuzglobus. Rs.Kreuz auf 3 Stufen, Off.E. 4,49g. So.11.3 GOLD, Rs.kl.Kr., ss-vz 380,-



727



728



729



- 727 AV Solidus (610-613). Büste frontal, hält Kreuzglobus. Rs.Kreuz auf 2 Stufen, Off.I. 4,40g. So.11.2 GOLD, ss+ 380,-
- 728 AV Solidus (616-625). Büsten von Heraclius und Heraclius Constantinus v.vorn. Rs.Kreuz auf 3 Stufen, i.F. rechts I. Off.?. 4,30g. So.11.10 GOLD, ss 380,-
- 729 AV Solidus (616-625). Büsten von Heraclius und Heraclius Constantinus v.vorn. Rs.Kreuz auf 3 Stufen, Off.?. 4,32g. So.11.9 GOLD, Vs.kl.Kr., f.vz/ss 380,-



730



731



- 730 AV Solidus (616-625). Büsten von Heraclius und Heraclius Constantinus v.vorn. Rs.Kreuz auf 3 Stufen, Off.A. 4,46g. So.11.9 GOLD, Rs.etw.Belag, f.vz 380,-
- 731 AV Solidus (616-625). Büsten von Heraclius und Heraclius Constantinus v.vorn. Rs.Kreuz auf 3 Stufen, i.F. rechts I., Off.B(?). 4,21g. So.11.10 GOLD, Rs.kl.Kr., ss 380,-



732



733



734



- 732 AV Solidus (616-625). Büsten von Heraclius und Heraclius Constantinus v.vorn. Rs.Kreuz auf 3 Stufen, Off.D.
4,23g. So.11.9 GOLD, Rs.kl.Kr., ss 380,-
- 733 AV Solidus (616-625). Büsten von Heraclius und Heraclius Constantinus v.vorn. Rs.Kreuz auf 3 Stufen, i.F. rechts
I., Off.E. 4,40g. So.11.10 GOLD, Rs.kl.Kr., ss 380,-
- 734 AV Solidus (616-625). Büsten von Heraclius und Heraclius Constantinus v.vorn. Rs.Kreuz auf 3 Stufen, i.F. rechts
I., Off.E. 4,31g. So.11.10 GOLD, kl.Kr., ss 380,-



735



736



737



- 735 AV Solidus (616-625). Büsten von Heraclius und Heraclius Constantinus v.vorn. Rs.Kreuz auf 3 Stufen, Off.E.
4,31g. So.11.9 GOLD, ss 380,-
- 736 AV Solidus (616-625). Büsten von Heraclius und Heraclius Constantinus v.vorn. Rs.Kreuz auf 3 Stufen, Off.E(?).
4,38g. So.11.9 GOLD, f.vz/ss 380,-
- 737 AV Solidus (616-625). Büsten von Heraclius und Heraclius Constantinus v.vorn. Rs.Kreuz auf 3 Stufen, Off.G.
4,44g. So.11.9 GOLD, Rs.kl.Kr., ss-vz 380,-



738



739



740



- 738 AV Solidus (616-625). Büsten von Heraclius und Heraclius Constantinus v.vorn. Rs.Kreuz auf 3 Stufen, i.F. rechts
I. Off.Z. 4,37g. So.11.10 GOLD, Rs.kl.Kr., ss 380,-
- 739 AV Solidus (625-629). Büsten von Heraclius und Heraclius Constantinus v.vorn. Rs.Kreuz auf 3 Stufen, Off.D.
4,48g. So.11.15 GOLD, ss+ 380,-
- 740 AV Solidus (625-629). Büsten von Heraclius und Heraclius Constantinus v.vorn. Rs.Kreuz auf 3 Stufen, Off.E.
4,39g. So.11.15 GOLD, ss 380,-



741



742



743



- 741 AV Solidus (625-629). Büsten von Heraclius und Heraclius Constantinus v.vorn. Rs.Kreuz auf 3 Stufen, Off.H.
4,29g. So.11.15 GOLD, Rs.kl.Kr., ss+ 380,-
- 742 AV Solidus (625-629). Büsten von Heraclius und Heraclius Constantinus v.vorn. Rs.Kreuz auf 3 Stufen, i.F. l.
Punkt, Off.I. 4,45g. So.11.15 GOLD, Vs.etw.Belag, ss-vz 380,-
- 743 AV Solidus (625-629). Büsten von Heraclius und Heraclius Constantinus v.vorn. Rs.Kreuz auf 3 Stufen, Off.I.
4,50g. So.11.15 GOLD, Rs.kl.Kr., vz/ss 380,-



744



745



746



- 744 AV Solidus (625-629). Büsten von Heraclius und Heraclius Constantinus v.vorn. Rs.Kreuz auf 3 Stufen, Off.Th.
4,43g. So.11.15 GOLD, f.vz 380,-
- 745 AV Solidus (625-629). Büsten von Heraclius und Heraclius Constantinus v.vorn. Rs.Kreuz auf 3 Stufen, Off.Th.
4,44g. So.11.15 GOLD, ss+/ss 380,-
- 746 AV Solidus (625-629). Büsten von Heraclius und Heraclius Constantinus v.vorn. Rs.Kreuz auf 3 Stufen, Off.Th.
4,39g. So.11.15 GOLD, ss 380,-



- 747 AV Solidus (625-629). Büsten von Heraclius und Heraclius Constantinus v.vorn. Rs.Kreuz auf 3 Stufen, Off.Th. 4,45g. So.11.15 GOLD, ss 380,-
- 748 AV Solidus (629-632). Büsten von Heraclius und Heraclius Constantinus v.vorn. Rs.Kreuz auf 3 Stufen, Off.D. 4,35g. So.11.19 GOLD, Rs.kl.Graffiti, ss 380,-
- 749 AV Solidus (629-632). Büsten von Heraclius und Heraclius Constantinus v.vorn. Rs.Kreuz auf 3 Stufen, Off.G. 4,19g. So.11.19 GOLD, Rs.kl.Kr., ss 380,-
- 750 AV Solidus (629-632). Büsten von Heraclius und Heraclius Constantinus v.vorn. Rs.Kreuz auf 3 Stufen, Off.I. 4,52g. So.11.19 GOLD, Vs.etw.Belag, f.vz 380,-



- 751 AV Solidus (629-632). Büsten von Heraclius und Heraclius Constantinus v.vorn. Rs.Kreuz auf 3 Stufen, Off.I. 4,38g. So.11.19 GOLD, ss 380,-
- 752 AV Solidus (629-632). Büsten von Heraclius und Heraclius Constantinus v.vorn. Rs.Kreuz auf 3 Stufen, Off.S. 4,46g. So.11.19 GOLD, l.dez., vz 380,-
- 753 AV Solidus (629-632). Büsten von Heraclius und Heraclius Constantinus v.vorn. Rs.Kreuz auf 3 Stufen, Off.S. 4,44g. So.11.19 GOLD, kl.Kr., ss 380,-



- 754 AV Solidus (632-635), CONOB A =Konstantinopel. Drei stehende Herrscher frontal mit Kreuzglobus, i.F. l. Kreuz. Rs.Krückenkreuz auf 3 Stufen, i.F. r. Monogramm, VICTORIA AVGV A. 4,46g. So.11.23; Sear 758 GOLD, f.vz/vz 320,-



- 755 AV Solidus (632-635). Drei Herrscher frontal stehend, jeweils Kreuzglobus haltend. Rs.Kreuz auf 3 Stufen, i.F. rechts Monogramm, Off.S. 4,31g. So.11.23 GOLD, kl.Kr., ss 380,-
- 756 AV Solidus (632-635). Drei Herrscher frontal stehend, jeweils Kreuzglobus haltend. Rs.Kreuz auf 3 Stufen, i.F. rechts Monogramm, Off.S. 4,38g. So.11.23 GOLD, Vs.kl.Kr., ss-vz 380,-
- 757 AV Solidus (638-639). Drei Herrscher frontal stehend, jeweils Kreuzglobus haltend. Rs.Kreuz auf 3 Stufen, i.F. links Monogramm, rechts B, Off.B. 4,28g. So.11.32 GOLD, Rs.kl.Kr., ss 380,-



- 758 AV Solidus (639-641). Drei Herrscher frontal stehend, jeweils Kreuzglobus haltend. Rs.Kreuz auf 3 Stufen, i.F. links Monogramm, Off.E. 4,45g. So.11.34 GOLD, Rs.kl.Kr., ss 380,-
- 759 AV Solidus (639-641). Drei Herrscher frontal stehend, jeweils Kreuzglobus haltend. Rs.Kreuz auf 3 Stufen, i.F. links Monogramm, Off.H. 4,38g. So.11.34 GOLD, ss 380,-



- 760 AV Solidus (641). Drei Herrscher frontal stehend, jeweils Kreuzglobus haltend. Rs.Kreuz auf 3 Stufen, i.F. links Monogramm, rechts E, Off.A. 4,49g. So.11.35 GOLD, Vs.etw.Belag, ss-vz 380,-
- 761 AV Solidus (641). Drei Herrscher frontal stehend, jeweils Kreuzglobus haltend. Rs.Kreuz auf 3 Stufen, i.F. links Monogramm, rechts K, Off.H. 4,35g. So.11.36 GOLD, Rs.kl.Kr., ss 380,-
- 762 AV Semissis, Konstantinopel. Diad. Büste. Rs.Kreuz auf Globus. 2,21g. So.11.38 GOLD, Vs.etw.Belag, ss-vz 180,-
- 763 **Constans II., 641-668**, AV Solidus CONOB = Konstantinopel, Officin B. Büste mit langem Bart und Kreuz auf Globus von vorn. Rs.Kreuz auf 3 Stufen. 4,40g. Sear 977 GOLD, Fundbelag, Queschst.a.Rd., vz 300,-



- 764 AV Solidus (644-645). Bartlose Büste frontal, hält Kreuzglobus. Rs.Kreuz auf 3 Stufen, CONOBC, Off.Th. 4,42g. So.12.4 GOLD, l.gewellt, ss-vz 380,-
- 765 AV Solidus (646-647). Bärtige Büste frontal, hält Kreuzglobus. Rs.Kreuz auf 3 Stufen, i.F. rechts E, Off.B. 4,31g. So.12.7 GOLD, ss 380,-
- 766 AV Solidus (648-649). Bärtige Büste frontal, hält Kreuzglobus. Rs.Kreuz auf 3 Stufen, CONOB+, i.F. rechts Z, Off.B. 4,36g. So.12.9; var. GOLD, Rs.kl.Kr., ss 380,-
- 767 AV Solidus (650-651), CONOBI I =Konstantinopel. Bärtige Büste mit Kreuzglobus v.vorn, DN CONSTAN-TINVS PP AV. Rs.Krückenkreuz auf 3 Stufen, VICTORIA AVGV I. 4,45g. So.12.14; Sear 955 GOLD, Rs.kl.Kr., vz/ss 360,-



- 768 AV Solidus (651-654). Büste m. langem Bart frontal, hält Kreuzglobus. Rs.Kreuz auf 3 Stufen, Off.I. 4,31g. So.12.15 GOLD, Rs.kl.Kr., ss 380,-
- 769 AV Solidus (654-659). Bärtige Büste, daneben Constantinus IV. dazw. Kreuz. Rs.Kreuz auf 3 Stufen, Off.E. 4,39g. So.12.18 GOLD, Rs.kl.Kr., ss 380,-



- 770 AV Solidus (654-659), CONOB G =Konstantinopel. Bärtige Büste, daneben Constantinus IV., dazw. Kreuz, DN CONSTAN-TINVS CONSTANTIN. Rs.Krückenkreuz auf 3 Stufen, VICTORIA AVGV G. 4,43g. So.12.18; Sear 959 GOLD, vz 300,-



- 771 AV Solidus (654-659). Bärtige Büste, daneben Constantinus IV., dazw. Kreuz. Rs.Kreuz auf 3 Stufen, CONOBI, Off.H. 4,29g. So.12.19 GOLD, Rs.kl.Kr., ss 380,-
- 772 AV Solidus (662-667). Bärtige Büste, daneben Constantinus IV., dazw. Kreuz. Rs.Kreuz auf 3 Stufen zw. Heraclius u. Tiberius, Off.Th. 4,27g. So.12.23 GOLD, ss 380,-
- 773 AV Solidus (662-667). Bärtige Büste, daneben Constantinus IV., dazw. Kreuz. Rs.Kreuz auf 3 Stufen zw. Heraclius u. Tiberius, Off.H, dah.S. 4,37g. So.12.24 GOLD, ss+ 380,-



774



775



776



- 774 **Constantin IV., 668-685**, AV Solidus (674-681). Büste mit Speer und Schild. Rs.Kreuz auf 3 Stufen, l. Heraclius, r. Tiberius stehend. 4,37g. So.13.5 GOLD, ss-vz 380,-
- 775 AV Solidus (674-681). Büste mit Speer und Schild. Rs.Kreuz auf 3 Stufen, l. Heraclius, r. Tiberius stehend, Off.G. 4,24g. So.13.6 GOLD, Vs.kl.Kr., ss 380,-
- 776 AV Solidus (674-681). Büste mit Speer und Schild. Rs.Kreuz auf 3 Stufen, l. Heraclius, r. Tiberius stehend, Off.I. 4,38g. So.13.6 GOLD, Vs.kl.Kr., ss 380,-



1,5:1



777



1,5:1



778



- 777 **Michael II., 820-829**, AV Solidus, Syrakus. Brb. von vorn mit Krückenkreuz. Rs.Br. Theophilus von vorn mit Kreuzglobus. 3,89g. Sear 1645; Sommer 30.5 GOLD, NGC AU, Strike 4/5, Surface 4/5 750,-
- 778 **Theophilus, 829-842**, AV Semissis (831-842), Syrakus. Büste des Theophilus von vorn. Rs.Büste des Theophilus von vorn. 1,81g. Sear 1673; Sommer 31.11 GOLD, NGC AU, Strike 5/5, Surface 3/5 650,-



1,5:1



779



1,5:1



780



- 779 AV Semissis (831-842), Syrakus. Büste des Theophilus von vorn. Rs.Büste des Theophilus von vorn. 1,72g. So.31.11; Sear 1674 GOLD, Prachtex., vz 780,-
- 780 AV Semissis (831-842), Syrakus. Büste des Theophilus von vorn. Rs.Büste des Theophilus von vorn. 1,74g. So.31.11; Sear 1674 GOLD, vz 480,-



781



782



783



- 781 **AE Follis (830-842)**, Konstantinopel. Hüftbild frontal, hält Labarum und Kreuzglobus, THEO[FIL]-BASIL. Rs.+THEO/FILE AVG/OSTE SV/hICAS. 10,58g. So.31.5; Sear 1667 ss-vz 90,-
- 782 **AE Follis (830-842)**, Syrakus. Büste frontal, hält Kreuzglobus, THEOFI-LOS bASI. Rs.Großes M zw. XXX - NNN. 3,71g. So.31.15; Sear 1681 f.vz 180,-
- 783 **Leo VI. der Weise, 886-912**, AE Follis, Konstantinopel. Kaiser frontal sitzend, hält Akakia und Labarum, +LEON bASILEVS ROM*. Rs.+LEON/Eh THEO bA/SILEVS R/OMEON. 7,75g. So.34.4; Sear 1728 f.vz 180,-



784



785



786



- 784 **Johannes I. Tzimiskes, 969-976**, AE Follis (970-976), Konstantinopel. Anonyme Ausgabe. Büste des Christus v.vorn. Rs.4 Zeilen Schrift, ohne Ornamente. 7,37g. So.40.1; Sear 1793 ss-vz 180,-
- 785 **Romanos III. Argyrus, 1028-1034**, AV histamenon nomisma =Scyphat, Konstantinopel. Thron. Christus. Rs.Kaiser wird von Jungfrau Maria gekrönt. 4,39g. Sear 1819 GOLD, Druckst.a.Rd., ss/vz 350,-
- 786 **Isaac I., 1057-1059**, AV histamenon nomisma =Scyphat, Konstantinopel. Thron. Christus von vorn. Rs.Kaiser mit aus Scheide gezogenem Schwert. 4,31g. So.51.1 GOLD, ss-vz 700,-



- 787 **Constantin X. Dukas, 1059-1067**, AV histamenon nomisma, Konstantinopel. Thron. Christus von vorn. Rs.Hl. Gottesmutter segnet den Kaiser. 4,33g. So.52.2 GOLD, vz 360,-
- 788 **Michael VII., 1071-1078**, AV histamenon nomisma =Scyphat, Konstantinopel. Thronender Christus von vorn. Rs.Kaiser von vorn mit Labarum und Globus. 3,21g. So.55.1 GOLD, ss-vz 360,-
- 789 AV histamenon nomisma =Scyphat, Konstantinopel. Christusbüste von vorn. Rs.Kaiser von vorn mit Labarum und Globus. 4,26g. So.55.2 GOLD, ss-vz 360,-



- 790 AV histamenon nomisma =Scyphat, Konstantinopel. Christusbüste von vorn. Rs.Kaiser von vorn mit Labarum und Globus. 4,35g. Sear 1868; Sommer 55.2 GOLD, kl. Druckst., ss 250,-
- 791 AV histamenon nomisma =Scyphat, Konstantinopel. Christusbüste von vorn. Rs.Kaiser von vorn mit Labarum und Globus. 4,36g. Sear 1868; Sommer 55.2 GOLD, ss 300,-
- 792 AV histamenon nomisma =Scyphat, Konstantinopel. Christusbüste v.vorn. Rs.Kaiser v.vorn mit Labarum und Globus. 3,21g. Sear 1868; Sommer 55.2 GOLD, beschnitten, ss 120,-



- 793 **Nikephoros III., 1078-1081**, Electron histamenon nomisma =Scyphat, Konstantinopel. Thron. Christus. Rs.Kaiser mit Labarum und Kreuz auf Globus. 4,39g. So.56.3 GOLD, ss/vz 400,-
- 794 Electron histamenon nomisma =Scyphat, Konstantinopel. Thron. Christus. Rs.Kaiser mit Labarum und Kreuz auf Globus. 4,35g. So.56.3 GOLD, ss/vz 400,-



- 795 Electron histamenon nomisma =Scyphat, Konstantinopel. Thron. Christus. Rs.Kaiser mit Labarum und Kreuz auf Globus. 4,38g. So.56.3 GOLD, ss/vz 400,-
- 796 Electron histamenon nomisma =Scyphat, Konstantinopel. Thron. Christus. Rs.Kaiser mit Labarum und Kreuz auf Globus. 3,91g. Sear 1881; Sommer 56.3 GOLD, Rdanbruch mit Riss, ss 125,-
- 797 Electron histamenon nomisma =Scyphat, Konstantinopel. Thron. Christus. Rs.Kaiser mit Labarum und Kreuz auf Globus. 4,43g. Sear 1882; Sommer 56.2 GOLD, ss/vz 250,-



798



799

798 **Johannes III. Vatatzes, 1222-1254**, AV Hyperpyron, Magnesia. Thron. Christus. Rs. Stehender Kaiser wird von Gottesmutter gekrönt. 4,20g. Sommer 70.1 GOLD, ss 250,-

799 **Andronicus II., 1282-1295**, AV Hyperpyron, Konstantinopel. Büste der Jungfrau Maria zw. Türmen. Rs. Andronicus kniet vor Christus. 4,08g. So. 79.1 GOLD, ss 260,-



800



801

800 AV Hyperpyron, Konstantinopel. Büste der Jungfrau Maria zw. Türmen. Rs. Andronicus kniet vor Christus. 4,04g. So. 79.1 GOLD, ss 260,-

801 **Andronicus II. und Michael IX., 1295-1320**, AV Hyperpyron, Konstantinopel. Büste der Jungfrau Maria in Stadtmauern. Rs. Andronicus und Michael knien seitlich von Christus, der beide Kaiser krönt. 3,97g. So. 80.1-2 GOLD, ss-vz 260,-



802



803

802 AV Hyperpyron, Konstantinopel. Büste der Jungfrau Maria in Stadtmauern. Rs. Andronicus und Michael knien seitlich von Christus, der beide Kaiser krönt. 4,05g. So. 80.1-2 GOLD, ss-vz 260,-

803 **Andronicus II. und III., 1325-1334**, AV Hyperpyron, Konstantinopel. Büste der Jungfrau Maria vor Stadtmauern. Rs. Andronicus und Michael knien seitlich von Christus. 4,15g. So. 81.1 GOLD, ss/ss+ 260,-



804



805



VANDALEN

804 **Geiserich, 428-477**, AR Siliqua, Karthago (Pseudo-Ravenna). Diad. Büste r. im Namen von Honorius. Rs. Roma l. sitzend. 1,10g. Wroth 5 ss 100,-

805 **Hilderich, 523-530**, AR 1/4 Siliqua. Diad. Büste r. mit Name des Justin I. Rs. Kreuz im Kranz. 0,30g. Wroth - ss 100,-



806



ARMENIEN

806 **Hetoum I. und Königin Zabel, 1220-1252**, AR Tram o.J. König und Königin von vorn, dazw. Fahne. Rs. Löwe hält Kreuz Christi. 3,13g. Bedoukian 842ff vz 60,-

807 AR Tram o.J. König und Königin von vorn, dazw. Fahne. Rs. Löwe hält Kreuz Christi. 2,90g. Bedoukian 842ff ss-vz 50,-

AUSGRABUNGSGEGENSTÄNDE

BYZANTINISCHES REICH

808 **Östliches Mittelmeergebiet, ca. 7.-10. Jahrh. n. Chr.**, Tragb. Kupfer-Kreuz, an den Enden mit Silberblech verziert, i.d. Mitte Rosette. 38x28x2mm; 8,66g. DAZU: gleiches aus Silberguß. 24x15x3mm; 4,65g. 2 Stk., vz 50,-

AUSLAND



809



810



ARGENTINIEN

809 **Republik, seit 1810, 5 Pesos 1883. 8,04g. Frbg.14; KM 6 -Mwst. befreit-**

GOLD, f.st 620,-

810 5 Pesos 1888. 8,04g. Frbg.14; KM 6 -Mwst. befreit-

GOLD, vz/st 580,-



811



812



ÄTHIOPIEN

811 **Haile Selassie I., 1930-1936, 1941-1974, 50 Dollars 1972. Theodros II. 19,89g. Frbg.36; KM 55 -Mwst. befreit-**

GOLD, PP 990,-

812 50 Dollars 1972. Menelik II. 19,87g. Frbg.38; KM 57 -Mwst. befreit-

GOLD, PP 990,-



813



814



AUSTRALIEN

813 **Elisabeth II., 1952-2022, 100 Dollars 2001. Jahr der Schlange. 31,1g. -Mwst. befreit-**

GOLD, st 1950,-

814 100 Dollars 2003. Jahr der Ziege. 31,1g. -Mwst. befreit-

GOLD, st 2100,-



815



816



815 100 Dollars 2004. Jahr des Affens. 31,1g. -Mwst. befreit-

GOLD, st 2100,-

816 100 Dollars 2006. Jahr des Hundes. 31,1g. -Mwst. befreit-

GOLD, st 2000,-



817



817 100 Dollars 2020. Jahr der Maus. 31,1g. -Mwst. befreit-

GOLD, st 2000,-

BARBADOS

- 818 **Elisabeth II., 1952-2022**, Münzsatz Cent bis 10 Dollars 1973, 8 Münzen. DAZU: British Virgin Islands, Münzsatz Cent bis 1 Dollar 1973, 6 Münzen. KM PS1; PS1
Orig.-Etui, 2 Stk., PP 50,-



BELGIEN / BRABANT

- 819 **Johann II., 1294-1312**, Esterlin o.J. Gespaltenes Wappen Brabant-Limburg, DVX BRAB ANTIE. Rs.Langkreuz, i.d. Winkeln Omegas, MONETA ANT VVP'. 1,07g. de Mey 136; de Wit 281 ss 75,-
- 820 Esterlin o.J. Gespaltenes Wappen Brabant-Limburg, DVX BRAB ANTIE. Rs.Langkreuz, i.d. Winkeln drei Omegas u. eine Rosette, MONETA LOVAN'. 1,06g. de Mey 135; de Wit 279 ss 75,-
- 821 **Johann III., 1312-1355**, Groot o.J. 4-teiliges Wappen von Brabant und Limburg. Rs.Kreuz im doppelten Schriftkreis. 2,34g. de Witte 343 prägeschw., ss 125,-



- 822 **Philipp der Gute, 1419-1467**, Doppelgroschen o.J., Brüssel. 2,82g. vGH 9-2. gut ausgeprägt, ss 100,-
- 823 **Karl der Kühne, 1467-1477**, Doppelgroschen o.J.(1468-1474). 3,12g. de Mey 338 ss+ 75,-
- 824 **Maria von Burgund, 1477-1482**, Double Briquet 1478, Antwerpen. 2,64g. vGH 39-1b; de Witte 39-1b; Levinson II-32 schöne Patina, ss 220,-



- 825 **Philipp der Schöne, 1482-1506**, Briquet 1492, Antwerpen. 2,25g. Levinson II-131 f.ss 150,-
- 826 Toison d'argent 1498. 3,14g. vGH 110-1; Levinson II-141; de Witte 605 ss 180,-
- 827 **Karl V., 1506-1555**, 2 Patards 1514. 3,11g. de Mey 422 ss 75,-



- 828 Vlieger =4 Patards 1536, Antwerpen. 5,74g. de Mey 443; vGH.189 f.ss 65,-
- 829 Vlieger =4 Patards 1541, Antwerpen. 5,58g. de Mey 443; vGH.189 kl.Sf.a.Rd., ss 65,-



830

832

- 830 Vlieger = 4 Patards 1551, Antwerpen. 5,99g. de Mey 443; vGH.189 ss 65,-
- 831 Patard o.J. Rs.Gegenstempel. 2,39g. DAZU:Philipp der Schöne, 1482-1506, 2 Patards o.J. 2,73g. Patard o.J. 2,41g. Gros(?) o.J. (gebrochen) 2,60g. Demi-Gros(?) o.J. 1,22g. Jeweils mit altem Sammlerkärtchen. 5 Stk., s bis ss 150,-
- 832 **Philipp II., 1555-1598**, 1/10 Ecu 1590, Antwerpen. Geharnischte Büste l. Rs.Lilienkreuz. 3,26g. Vanhoudt 307; (R3) ss 100,-



833



834

- 833 1/2 Ecu 1568, Antwerpen. Bekröntes Wappen. Rs.Lilienkreuz. 14,43g. Delm.97 ss 150,-
- 834 Ecu Philippe 1557, Maastricht. 30,77g. Dav.8625; Delm.21 s/ss 75,-
- 835 1/10 Ecu 1571, Antwerpen. 3,18g. DAZU:Albert und Isabella, 1598-1621, Real o.J.(2x). 2,76g; 2,99g. DAZU:Karl II., 1665-1700, 4 Patards 1698. 4,23g. DAZU:4 weitere unbestimmte Münzen. Anbei alte Sammlerkärtchen. 9 Stk., Loch(1), s-ss 100,-



836



838

- 836 **Albert und Isabella, 1598-1621**, Patard 1616. Bekröntes Wappen. Rs.Vierpass, darin AE. Mzz. Baum. 1,72g. vGH 316-7 2 Stk., selten, ss 75,-
- 837 1/4 Patagon o.J. 6,80g. Vgl.de Mey 701 ss 50,-
- 838 1/4 Patagon 1617. 6,80g. de Mey 710 ss 70,-



839



840

- 839 **Philipp IV., 1621-1665**, Dukaton 1648, Antwerpen. 31,91g. Dav.4454; Delm.284 kl.Feuerschaden, s/ss 60,-

BELGIEN / FLANDERN

- 840 **Ludwig van Crecy, 1322-1346**, Löwengroschen o.J., Gent. Steigender Löwe l. im Kreis von 12 Blüten. Rs.Kreuz, doppelte Umschrift. 3,24g. Gaill.201 ss 80,-



841



843



- 841 **Ludwig II. von Maele, 1346-1384**, Botdrager o.J., Gent. Löwe mit Turnierhelm. Rs.Lilienkreuz in doppeltem Schriftkreis. 4,02g. Gaill.224 ss+ 125,-

- 842 **Philipp der Kühne und Johanna, 1384-1404**, Gros o.J. Löwe l. sitzend mit burgundischem Banner. Rs.Wappen auf Langkreuz. 2,20g. DAZU:5 weitere unbestimmte Silbermünzen. Vgl.Vanhoudt G 2636; de Wit 1333 6 Stk., s bis ss 100,-

- 843 Gros o.J. Löwe l. sitzend mit burgundischem Banner. Rs.Wappen auf Langkreuz. 2,28g. Vgl. Vanhoudt G 2636; de Wit 1333 prägeschw., ss 60,-



844



845



846



- 844 Botdrager o.J. Löwe l. mit Burgunderwappen. Rs.Langkreuz über Schild von Burgund. 3,78g. de Witte 1332; Vanhoudt G2635 ss 75,-

- 845 **Philipp der Gute, 1419-1467**, Doppelgroschen o.J. Wappen von Burgund. Rs.Langkreuz, in den Winkeln Lilien und Löwen. 3,24g. vGH 9-2 gut ausgeprägt, ss 80,-

- 846 **Maria von Burgund, 1477-1482**, Double Briquet 1477, Brügge. 2,95g. vGH 39-3; Levinson II-29a selten, prägeschw., ss 150,-



847



848



849

- 847 **Philipp der Schöne, 1482-1506**, 1/4 Gros o.J.(1492-1496), Brügge. 0,78g. Vgl.Vanhoud 134 f.ss 70,-

- 848 **Karl V., 1506-1555**, 4 Patards 1539, Brügge. 6,09g. vGH 189 ss 80,-

- 849 **Albert und Isabella, 1598-1621**, Escalin o.J., Brügge. Sog. Pfauenschilling. Pfau mit Wappen auf der Brust. Rs.Wappen auf Burgunderkreuz. 5,02g. Haeck 783 ss 80,-



850



851



853



- 850 **Karl II., 1665-1700**, Patard 1679, Brügge. Geprägt für Aalst (Alost). 1,69g. Vanhoudt 700 BG selten, ss 100,-

BELGISCHES KÖNIGREICH

- 851 **Leopold I., 1831-1865**, 20 Francs 1865. Frbg.411 -Mwst. befreit- GOLD, vz 350,-

- 852 Br.-Med. o.J. von Hart. Belorb. Büste l. Rs.Widmungsfeld. 50mm; 47,09g. DAZU:Br.-Med. 1849 von Veyrat a.d. Grundsteinlegung der Arbeitersiedlung in Ixelles. Büste l. Rs.Gebäudeansicht. 36mm; 21,77g. 2x Br.-Med. 1831 a.d. belgische Verfassung. Kongressaal. Rs.8 Zeilen Schrift. 40mm; 40,23g; 30,08g. Br.-Med. 1830 von Veyrat a.d. Unabhängigkeit und Einberufung des Kongresses. Athenastatue auf Podest. Rs.8 Zeilen Schrift. 41mm; 33,05g. 5 Stk., ss-vz 100,-

- 853 **Albert I., 1909-1934**, 20 Francs 1914. Des Belges. KM 78; Frbg.421 -Mwst. befreit- GOLD, f.st 380,-



854



856



857

854 20 Francs 1914. Der Belgen. 6,45g. KM 78; Frbg.423 -Mwst. befreit-

GOLD, st 380,-

855 Albert II., seit 1993, 2 Euro 2014. Collezione Completa Bordi 'A'+ 'B'. Komplette Serie der Coin-Cards.

6 Stk., st 1200,-

BRASILIEN

856 Pedro II., 1831-1889, 10000 Reis 1885. 8,92g. Frbg.122; KM 467 -Mwst. befreit-

GOLD, vz/st 680,-

BULGARIEN

857 Alexander I., 1879-1886, Vergold. Br.-Med. 1885 v. Lauer. Verdienstmed. für Teilnehmer am Serbisch-Bulgarischen Krieg. 20,21g; 33mm. Tsvetanov S.438

Öse mit Ring, vz+ 150,-



858



859

858 Kupfermed. 1879 v.AB in 10-Santim Größe a.d. Regierungsantritt. 9,79g; 30mm. KM E1 vgl.

Prachtex., selten, f.st 500,-

859 Ferdinand I., 1887-1918, 5 Leva 1894 KB. KM 18

ss+ 70,-



1,5:1



860



860 20 Leva 1912. Spätere Prägung vom Originalstempel. KM 33 -Mwst. befreit-

GOLD, PL/st 720,-



861



862



861 100 Leva 1912. Unabhängigkeitserklärung. Official Modern Restrike. National Bank Issue. 32,34g. KM 34; Frbg.5 -Mwst. befreit-

GOLD, Prachtex., NGC PF-67 Ultra Cameo 4850,-

862 100 Leva 1912. Unabhängigkeitserklärung. Official Modern Restrike. National Bank Issue. 32,34g. KM 34; Frbg.5 -Mwst. befreit-

GOLD, Prachtex., NGC PF-67 Ultra Cameo 4850,-



863



864



- 863 100 Leva 1912. Unabhängigkeitserklärung. Official Modern Restrike. National Bank Issue. 32,34g. KM 34; Frbg.5 -Mwst. befreit- GOLD, Prachtex., NGC PF-67 Ultra Cameo 4850,-
- 864 Patinierte Silbermed.1893 v.A.Scharff a.d. Vermählung mit Maria Louise von Bourbon-Parma. 15,13g; 31,5mm. O.-Öse mit Ring, kl.Kr., vz 100,-
Im Rd. Punze JC. Wurz.2069 vgl.



865



866



- 865 Br.-Med. 1887 a.d. Thronbesteigung am 17. August 1887. 7,16g; 27mm. schöne Patina, selten, vz+ 100,-
- 866 Vergold. Br.-Med. 1893 v.A.Scharff a.d. Vermählung mit Maria Louise von Bourbon-Parma. 13,86g; 31,5mm. O.-Öse mit Ring, Rdf., Kr., ss+ 85,-
Wurz.2069 vgl.



867



868



- 867 Vers. Messingmed.1893 a.d. Vermählung mit Maria Louise von Bourbon-Parma. 13,51g; 37mm. Wurz.2069 vgl. O.-Öse, vz-st 100,-

CHILE

- 868 **Republik, seit 1818**, 10 Pesos 1968. Arrival of Liberation Fleet in 1820 under command of Lord Cochrane. Auflage 1.215 Stk., PP 150,-
44,55g. KM 183



869



- 869 20 Pesos 1917. 11,87g. Frbg.56; KM Y.31a -Mwst. befreit- GOLD, ss/vz 630,-

CHINA

- 870 Cash-Münzen Qing-Dynastie aller 10 Kaiser aus alter chines. Sammlung inkl. des seltenen letzten Kaisers Hsuan Tung. 10 Stk., ss 75,-
- 871 Cash-Münzen der west. Han-Dyn., Sin-Dyn., Tang-Dyn., Nördl. Sung-Dyn. und Ming-Dyn. Aus alter chines. Sammlung. 5 Stk., ss 60,-

- 872 **Chou-Dynastie, 1122-255 v.Chr., Staat Yen**, AE Messermünze vom Typ 'yuanbei mingdao' =Mingmesser (400-220 v.Chr.). Vs.Ming. Rs.'zuo ba' =links und Ziffer 8. 137x17mm. DAZU: gleiches Rs.verkrustet, gebrochen. Aus alter chines. Sammlung. Hartill 5.ak 2 Stk., s 75,-



873



874



876

- 873 **Sin-Dynastie, 9-25**, 1. Kaiser Wang Mang 9-23. AE Spatenmünze Huo Pu zu 25 Shu aus dem Jahre 14 n.Chr. 17,43g. Jen 90; Schj.148; Hartill 9.30 ss 75,-
- 874 1. Kaiser Wang Mang 9-23. AE Spatenmünze Huo Pu zu 25 Shu aus dem Jahre 14 n.Chr. 17,18g. Jen 90; Schj.148; Hartill 9.30 ss 75,-
- 875 1. Kaiser Wang Mang 9-23. AE Spatenmünze Huo Pu zu 25 Shu aus dem Jahre 14 n.Chr. Aus alter chines. Sammlung. Jen 90; Schj.148; Hartill 9.30 vz 60,-
- 876 1. Kaiser Wang Mang 9-23. AE Spatenmünze Huo Pu zu 25 Shu aus dem Jahre 14 n.Chr. Aus alter chines. Sammlung. Jen 90; Schj.148; Hartill 9.30 vz 60,-
- 877 **Tang-Dynastie, 618-907**, 1. Kaiser Kao Tsu, 618-626. AE Ch'ien (618-626). Epoche Wu T'e (K'ai Yüan). 32 Stk. DAZU: 8. Kaiser Su Tsung 756-762. AE Ch'ien (758-759). Epoche Ch'ien Yüan. 30 Stk. Alle in chines. Sammelbuch. Schj.312ff; 353ff; Hartill 14.1ff; 14.113ff 62 Stk., s bis ss 75,-
- 878 **Nördl. Sung-Dynastie, 960-1126**, Sammlung vom 1. Kaiser T'ai Tsu, 960-976. AE Ch'ien bis zum 8. Kaiser Hui Tsung, 1101-1125. Jede einzeln nach Jahren und Epochen in 2 chines. Sammelalben sortiert. 2x 42 Stk. DAZU: Album mit unsortierten Münzen der Zeit. 26 Stk. 110 Stk., s bis ss 150,-
- 879 6. Kaiser Shen Tsung, 1068-1085. AE 2 Ch'ien (1068-1078) in Normalschrift der Epoche Hsi Ning. DAZU: 7. Kaiser Che Tsung, 1086-1100. AE 2 Ch'ien (1086-1093) in Grasschrift der Epoche Yüan Yu; 8. Kaiser Hui Tsung, 1101-1125. 2 Ch'ien (1101-1125) in Siegelschrift der Epoche Sheng Sung; gleiche in Grasschrift. Schj.542; 576; 613; 614; Hartill 16.205; 288; 371; 397 4 Stk., ss 75,-
- 880 7. Kaiser Che Tsung, 1086-1100. AE 2 Ch'ien (1086-1093) in Grasschrift der Epoche Yüan Yu; 8. Kaiser Hui Tsung, 1101-1125. 2 Ch'ien (1101-1106) in Siegelschrift der Epoche Sheng Sung; 2 Ch'ien (1111-1117) in Siegelschrift der Epoche Cheng Ho, gleiche in Normalschrift. Schj.576; 613; 639; 640; Hartill 16.288; 369; 436; 448 4 Stk., ss 60,-



881

- 881 8. Kaiser Hui Tsung, 1101-1125. AE 2 Ch'ien (1107-1110) in Normalschrift der Epoche Ta Kuan; gleiche 2 Ch'ien (1111-1117) in Siegelschrift der Epoche Sheng Sung; gleiche in Normalschrift. DAZU: Rebell der Südl. Ming, Prinz Yung Ming Wang, 1646-1659. AE 2 Ch'ien in Siegelschrift der Epoche Yung Li. Diese Münze wird dem Piraten Koxinga (1651-1670) zugeschrieben, der von Taiwan aus gegen die Zentralregierung rebellierte. Schj.632; 639; 640; 1315; Hartill 16.421; 436; 448; 21.81 4 Stk., ss 100,-



882



883

- 882 8. Kaiser Hui Tsung, 1101-1125, AE 10 Ch'ien (1102-1106) in Kanzleischrift. Epoche Chung Ning. 35mm und gleiche in Schreibschrift. 35mm. Schj.622; 621; Hartill 16.408; 400 2 Stk., vz 75,-

- 883 **Chin-Dynastie, 1115-1234**, 5. Kaiser Shih Tsung 1161-1189. AE Ch'ien. Epoche Ta Ting. Rs.Jahr des Hahnes =1189. 2,82g. Schj.1089; Hartill 18.47 s/ss 50,-



884



885

- 884 **Yüan-Dynastie, 1260-1368**, 11. Kaiser Shun Ti, 1332-1368. AE Ch'ien 1354. Epoche Chih Cheng (1341-1368). Rs.mongolisch 'U' = jia wu =Jahr des Pferdes. 2,52g. Schj.-; Hartill 19.97 s/ss 75,-

- 885 **Ching-Dynastie, 1644-1911**, Br.-Amulett mit Mittelloch, durchbrochen gearbeitet und beiders. 2 Drachen darstellend, welche in den Wolken der Perle nachjagen. Am Band mit zwei Glückssperlen. 94g; 72mm. vz 75,-

- 886 Cash-Münzen 2. Kaiser K'ang Hsi (9x), 4. Kaiser Chien Lung (21x), 5. Kaiser Chia Ching (3x), 7. Kaiser Hsien Feng (1x), 9. Kaiser Kuang Hsü (2x). DAZU: Annam (1x), 3 Bronze-Münzen aus Tibet. Alle im chines. Sammelalbum. 37 Stk., s bis ss 50,-



887



888

- 887 4. Kaiser Ch'ien Lung, 1736-1795. AE Amulett in Cash-Größe. MzSt. Oberste Finanzbehörde. Vs.Ying-Yang-Symbol inmitten der acht Trigramme des Yijing. 3,22g. Zheng - vz 75,-

- 888 4. Kaiser Ch'ien Lung, 1736-1796. Br.-Amulett in Cash-Form der Obersten Finanzbehörde mit Rs. Sonne und Halbmond in Übergröße um am Neujahrstag damit Reichtum zu wünschen. 176g; 84mm. Spätere Anfertigung. vz 75,-

- 889 4. Kaiser Ch'ien Lung, 1736-1796. Br.-Amulett in Cash-Form der Obersten Finanzbehörde mit Rs. Sonne und Halbmond in Übergröße um am Neujahrstag damit Reichtum zu wünschen. 172g; 82mm. Spätere Anfertigung. DAZU: Große Messermünze der Chou-Dynastie mit 5 Zeichen. Spätere Anfertigung. 71g; 161mm. 2 Stk., vz 50,-

- 890 4. Kaiser Ch'ien Lung, 1736-1796. Br.-Amulett in Cash-Form der Obersten Finanzbehörde mit Rs. Sonne und Halbmond in Übergröße um am Neujahrstag damit Reichtum zu wünschen. 194g; 82mm. Spätere Anfertigung. DAZU: Große Messermünze der Chou-Dynastie mit 5 Zeichen. Spätere Anfertigung. 69g; 162mm. 2 Stk., vz 50,-



891

- 891 6. Kaiser Tao Kuang, 1821-1850. Br.-Amulett in Cash-Form der Obersten Finanzbehörde. Übergröße um am Neujahrstag damit Reichtum zu wünschen. 70g; 66mm. Spätere Anfertigung. v z 60,-



892

- 892 9. Kaiser Kuang Hsü, 1875-1908. Dollar Jahr 34 = 1908, Chihli (Peiyang Arsenal) in einem Silberteller mit Bambus-Design montiert und von der Firma Hungchong & Co. gemarkt. 61,01g; 93mm. KM Y.73.2 vz 800,-



893

- 893 Republik, 1912-1949, 100 Cash Jahr 15 = 1926, Kansu. KM Y.409 NGC F-15 BN 50,-



1,5:1

894

894 Dollar o.J. (1923) a.d. Amtseinsetzung von Tsao Kun als Präsident. 26,75g. KM 678; Kann 678

ss/vz 2000,-



895

895 Dollar Jahr 23 =1934, Dschunke. 26,63g. KM Y.345

896

896 Dollar Jahr 23 =1934, Dschunke. 26,62g. KM Y.345

ss/vz 90,-

ss/vz 90,-



897

897 Dollar Jahr 23 =1934, Dschunke, in einem Silberteller mit Bambus-Design montiert und von der Firma Cáo Kang (chines.) gemarkt. 54,09g; 83mm. KM Y.345

vz 300,-



898



- 898 Volksrepublik, seit 1949, 5 Yuan 1995 Oper, Tang Taizong, Löwentanz, Mencius, Pagode. Kulturserie.
KM 823-828 Orig.-Hüllen, 5 Stk., PP 200,-



899

900

901

- 899 25 Yuan 1985, Panda. PAN-24A -Mwst. befreit- GOLD, PP 480,-
900 25 Yuan 1986, Panda. PAN-32A -Mwst. befreit- GOLD, PP 460,-
901 25 Yuan 1987 S, Panda. PAN-46A -Mwst. befreit- GOLD, PP 460,-



902

903

904

- 902 25 Yuan 1988, Panda. PAN-71A -Mwst. befreit- GOLD, PP 460,-
903 25 Yuan 1989, Panda. Small Date. PAN-97A -Mwst. befreit- GOLD, PP 460,-
904 25 Yuan 1991. 1/4 Oz. Panda. -Mwst. befreit- GOLD, PP 500,-



905

906

907

- 905 25 Yuan 1992. 1/4 Oz. Panda. -Mwst. befreit- GOLD, PP 500,-
906 50 Yuan 1985. 1/2 Oz. Panda an Bambuszweigen turnend. Schön 101 -Mwst. befreit- GOLD, PP 850,-
907 50 Yuan 1988. 1/2 Oz. Panda mit Bambuszweig. -Mwst. befreit- GOLD, PP 880,-



908

909

908 50 Yuan 1992. 1/2 Oz. 1992 Munich International Coin Show. -Mwst. befreit-

GOLD, PP 920,-

909 50 Yuan 1993. 1/2 Oz. 1993 Munich International Coin Show. -Mwst. befreit-

GOLD, PP 950,-



910

1,5:1

910 50 Yuan 1997. 1/2 Oz. Panda. Großes Datum/Large Date. -Mwst. befreit-

GOLD, PP 2800,-



911

911 50 Yuan 2015. 5 Oz. Goat. Lunar Series.

NGC PF-69 Ultra Cameo

340,-



912

913

912 100 Yuan 1985. 1 Oz. Panda an Bambuszweig schwingend. -Mwst. befreit-

GOLD, PP 1800,-

913 100 Yuan 1987. 1 Oz. Panda aus Tümpel trinkend. Schön 145 -Mwst. befreit-

GOLD, PP 1800,-



914

915

916

914 100 Yuan 1988. Olympiade 1988 - Schwerttänzerin. 1/2 Oz. Frbg.64; KM 173 -Mwst. befreit-

GOLD, PP 850,-

915 100 Yuan 1992. 1 Oz. Panda auf Baum. Schön 415 -Mwst. befreit-

GOLD, PP 2200,-

916 150 Yuan 2008. 1/3 Oz. Sommer-Olympiade, Schwimmen. -Mwst. befreit-

GOLD, PP 560,-



917



918



919



- | | | | |
|-----|--|----------|-------|
| 917 | 150 Yuan 2008. 1/3 Oz. Sommer-Olympiade. Serie II. Wrestling/Ringen. KM 1847 -Mwst. befreit- | GOLD, PP | 560,- |
| 918 | 150 Yuan 2008. 1/3 Oz. Sommer-Olympiade. Fußball-Spieler. KM 1847 -Mwst. befreit- | GOLD, PP | 560,- |
| 919 | 150 Yuan 2008. 1/3 Oz. Sommer-Olympiade, Gewichtheben. -Mwst. befreit- | GOLD, PP | 560,- |



920



921



922



- | | | | |
|-----|---|----------|--------|
| 920 | 200 Yuan 2005. 1/2 Oz. Gold (.999). Pandamutter mit Jungtier beim Bambusfressen. 15,57g. Schön 1474 -Mwst. befreit- | GOLD, st | 1300,- |
| 921 | 200 Yuan 2006. 1/2 Oz. Panda. -Mwst. befreit- | GOLD, st | 900,- |
| 922 | 200 Yuan 2009. 1/2 Oz. Panda. PAN-499A; KM 1870 -Mwst. befreit- | GOLD, st | 900,- |



923



924



925



- | | | | |
|-----|---|----------|-------|
| 923 | 200 Yuan 2010. 1/2 Oz. Panda. -Mwst. befreit- | GOLD, st | 900,- |
| 924 | 200 Yuan 2011. 1/2 Oz. Panda. -Mwst. befreit- | GOLD, st | 900,- |
| 925 | 200 Yuan 2015. 1/2 Oz. Panda. -Mwst. befreit- | GOLD, st | 900,- |



926



927



- | | | | |
|-----|---|----------|--------|
| 926 | 200 Yuan 2016. 1/2 Oz. Panda. -Mwst. befreit- | GOLD, st | 850,- |
| 927 | 500 Yuan 2013. 1 Oz. Panda. -Mwst. befreit- | GOLD, PP | 1800,- |



928



- | | | | |
|-----|---|----------|--------|
| 928 | 500 Yuan 2014, Beijing. 1 Oz. Panda auf Ast. Rs.Tempel des Himmels. -Mwst. befreit- | GOLD, PP | 1800,- |
| 929 | 500 Yuan 2015, Beijing. 1 Oz. Panda Bambus kauend. Rs.Tempel des Himmels. -Mwst. befreit- | GOLD, PP | 1800,- |



929





930

930 500 Yuan 2017. 1 Oz. Panda. -Mwst. befreit-

GOLD, st 1700,-



931

931 1000 Yuan 1986. 12 Oz. Panda. Aufl.2550 Ex. -Mwst. befreit-

GOLD, NGC PF-66 Ultra Cameo 20000,-



932



933



934

CUBA

932 Republik, seit 1902, 5 Pesos 1916. KM 14; Frbg.4 -Mwst. befreit-

GOLD, st 500,-

933 10 Pesos 1916. José Martí. KM 20; Frbg.3 -Mwst. befreit-

GOLD, vz/st 930,-

934 100 Pesos 1977. Carlos Manuel de Cespedes. 11,99g. Frbg.8 -Mwst. befreit-

GOLD, PP 600,-



935



936



938

935 100 Pesos 1979. Konferenz der blockfreien Staaten. 12,02g. Frbg.9 -Mwst. befreit-

GOLD, st 600,-

DÄNEMARK

936 Frederik VII., 1848-1863, 1/2 Rigsdaler 1855 VS, Kopenhagen. 7,19g. Sieg 12; Hede 9

vz/st 125,-

937 Christian IX., 1863-1906, 2 Kronen 1888 CS, Kopenhagen. 25jähr. Regierungsjubiläum; 2 Kronen 1892. Goldene Hochzeit; 2 Kronen 1912. Tod Frederik VIII. und den Thronwechsel. KM 799f.; 811

3 Stk., f.st 150,-

938 10 Kronen 1900 VBP. 4,48g. Frbg.296; KM 790.2 -Mwst. befreit-

GOLD, st 250,-



939

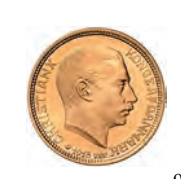
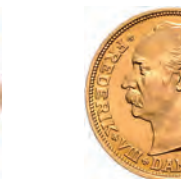

941

- 939 **Frederik VIII., 1906-1912**, 20 Kronen 1908 VBP. 8,94g. Frbg.297; KM 810 -Mwst. befreit- GOLD, st 470,-
- 940 20 Kronen 1910 VBP. 8,95g. Frbg.297; KM 810 -Mwst. befreit- GOLD, st 470,-
- 941 **Christian X., 1912-1947**, 10 Kronen 1913 VBP, Kopenhagen. 4,46g. Frbg.300; KM 816 -Mwst. befreit- GOLD, st 250,-



942



944



- 942 20 Kronen 1915 VBP, Kopenhagen. 8,95g. Frbg.299; KM 817.1 -Mwst. befreit- GOLD, st 470,-
- 943 Sammlung nach Jahrgängen im Album von 1 Öre bis 20 Kroner. Meist 1920er bis 1940er Jahre aber auch ältere und jüngere. Ca.310 Stk. Dabei einige ISLAND. Ca.310 Stk., meist ss 75,-

DOMINIKANISCHE REPUBLIK

- 944 **Republik, seit 1844**, 30 Pesos 1977. 30. Jahrestag Zentralbank. 77,6g. KM 46 Auflage 2000 Stk., PP 60,-



945



946



947



948



FINNLAND

- 945 **Alexander II. von Russland, 1855-1881**, 20 Markkaa 1879 S. 6,44g. Frbg.1; KM 9.2 -Mwst. befreit- GOLD, st 460,-
- 946 **Nikolaus II. von Russland, 1894-1917**, 20 Markkaa 1903 S. 6,46g. Frbg.3; KM 9.2 -Mwst. befreit- GOLD, st 460,-
- 947 20 Markkaa 1904 S. 6,44g. Frbg.3; KM 9.2 -Mwst. befreit- GOLD, st 460,-
- 948 20 Markkaa 1912 S. 6,44g. Frbg.3; KM 9.2 -Mwst. befreit- GOLD, st 460,-

FRANKREICH

- 949 Sammlung nach Jahrgängen im Album von 1 Cent. bis 20 Francs, 1920er bis 1970er Jahre aber auch ältere und jüngere. Ca.360 Stk. DAZU: ITALIEN, 1 Cent. bis 500 Lire, ähnlich, ca. 260 Stk. Ca.620 Stk., meist ss 75,-



950



951



952



953



- 950 **Philipp IV., der Schöne, 1285-1314**, Gros Tournois o.J. PHILIPPUS REX um Kreuz. Rs.Im Kranz v.12 Lilien das Chatel Tournois, TVRONVS CIVIS. 3,77g. Ciani 200f kl.Rdf., ss 100,-
- 951 Gros Tournois o.J. PHILIPPUS REX um Kreuz. Rs.Im Kranz v.12 Lilien das Chatel Tournois, TVRONVS CIVIS. 3,72g. Ciani 200f ss 75,-
- 952 Gros Tournois o.J. 3,16g. Zeitgenössische Bronzefälschung. ss 60,-
- 953 **Philipp VI., 1328-1350**, Ecu d'or la Chaise o.J. (2.Emission, 1343). 4,50g. Ciani 283; Frbg.270 GOLD, Kr., Druckstellen, f.vz 750,-



954



1,5:1

- 954 **Johann der Gute, 1350-1364**, Franc à cheval. Der König zu Pferd l. galoppierend. Rs.Lilienkreuz. 3,92g.
Ex Slg.Fernand David, Ed.V.Gadoury, Spring Auction 2022, Los 140. Frbg.279; Dup.294 GOLD, ss-vz 1950,-



955



1,5:1

- 955 **Karl V., 1364-1380**, Franc à Pied o.J. Geharnischter König mit Schwert und Zepter unter gotischem Portal.
Rs.Blumenkreuz in Vierpass, Lilie und Krone in je zwei Winkeln. 3,81g.
Frbg.284; Dupl.360 GOLD, Prachtex., min.Rdf., vz bis prägefr. 1000,-



956

957



958

958

- 956 **Karl VI., 1380-1422**, Ecu d'or a la couronne o.J. Gekrönter Wappenschild. Rs.Blumenkreuz, in den Winkeln
Krone, in der Mitte Stern. 3,99g. Frbg.291; Ciani 484 GOLD, Rdf., vz bis prägefr. 700,-

- 957 **Heinrich VI. von England, 1422-1453**, Salut d'or o.J., Paris. Büste Madonna und Erzengel Gabriel hinter den
Schilden von Frankreich und England. Rs.Kreuz im Bogenkranz, l.Lilie, r.Löwe, darunter h. 3,42g.
Frbg.301; Ciani 598 GOLD, selten, Rdf., Rs.Kr., sonst f.vz 650,-

- 958 **Ludwig XII., 1498-1515**, Ecu d'or au Soleil o.J. 3,40g. Frbg.323; Ciani 900 GOLD, raue Oberfl., ss 600,-



959



1,5:1

- 959 **Franz I., 1515-1547**, Ecu d'or a la croissette o.J. M, Toulouse. Gekröntes Lilienwappen. Rs.Kreuz in Vielpass.
3,38g. Ex Slg. Fernand David, Ed.V.Gadoury, Spring Auction 2022, Los 191. Frbg.351 GOLD, ss-vz 1600,-



1,5:1



960



- 960 Ecu d'or au soleil o.J. Gekröntes Wappen unter Sonne. Rs.Lilienkreuz. 3,41g.
Frbg.340; Ciani 1070

GOLD, Prachtex., vz 1100,-



961



962



963

- 961 Ecu d'or au soleil o.J., Toulouse. Gekrönter Lilienschild unter Sonne. Rs.Lilienkreuz, in zwei Winkeln F unter
Kronen. 3,24g. Frbg.345

GOLD, ss-vz 750,-

- 962 Ecu d'or au soleil o.J., Bayonne. Gekrönter Lilienschild unter Sonne. Rs.Lilienkreuz, in zwei Winkeln F unter
Kronen. 3,43g. Frbg.345

GOLD, ss 700,-

- 963 Ecu d'or au soleil o.J., Limoges. Gekrönter Lilienschild unter Sonne. Rs.Lilienkreuz, in zwei Winkeln F unter
Kronen. 3,38g. Frbg.345

GOLD, ss 700,-



964



1,5:1



965



- 964 Ecu d'or au soleil du Dauphiné o.J.(vor 1528). Quadriertes Wappen Frankreich-Dauphiné. Rs.Lilienkreuz.
Cremieu. 3,37g. Dup.782; Frbg.354

GOLD, ss 600,-

- 965 **Ludwig XIII., 1610-1643**, 1/2 Louis d'or à la mèche longue 1641 A, Paris. 3,38g.
Frbg.411; Gad.57

GOLD, Prachtex., f.st 1000,-



966



967



- 966 **Ludwig XIV., 1643-1715**, Louis d'or à la mèche longue 1649 A, Paris. 6,69g. Gad.245; Frbg.418

GOLD, ss+ 850,-

- 967 Br.-Med. 1666 von J.Mauger a.d. Gnade des Königs. Büste r. Rs.Justitia halbr. thronend, davor Gestalt Füllhorn
ausschüttend, PECULATOIRES BONIS MULTCTATI. 41mm; 39,03g. Divo 92

vz 90,-



968

- 968 Br.-Med. 1667 (Neuprägung 19.Jh.) a.d. Eroberung von Tournai und Courtai. Geharn. Büste r. Rs.Ludwig in antiker Rüstung frontal stehend, erhält Schlüssel von vor ihm knienden Allegorien der Städte, daneben und davor Flussgötter, oben Victoria, CIVITATES TORNACENCIS ET CVRTACENCIS. Rd.BRONZE. 88mm; 344,68g. Divo- prägefrisch 80,-



969

970

- 969 Br.-Med. 1672 von J.Mauger a.d. Waffenmagazine. Büste r. Rs.Providentia halbr. stehend vor Waffen, durch Victoria bekränzt, PROVIDENTIA VICTRIX, HORREA ET ARMAMENTARIA UBIQUE CONSTITUTA MDCLXXII. 41mm; 36,84g. Divo 128 vz 75,-
- 970 Vergoldete Br.-Med. 1677 von Mauger a.d. Ende der 2.Belagerung von Charleroi. Büste r. Rs.OB / CAROLOREGIUM / ITERUM / OBSIDIOME / LIBERATUM / MDCLXXVII im Kranz. 41mm; 27,09g. Divo 165 f.vz 60,-



971

972

- 971 Br.-Med. o.J.(1678) a.d. Vereinigung der Stadt Cambrai mit Frankreich. Büste l., LVDOVICO VICTORE ET PACIS DATORE. Rs.Stadtansicht, DVLCIVS VIVIMVS, CAMBRAY auf Banner. 49mm; 54,60g. Divo-; vgl. VanLoon III,237; Tresor pl.XXI,2 Prachtex., Vs.kl.Stf., vz+ 400,-
- 972 Rechenpfennig o.J. von Johann Jacob Dietzel. Geharn. Büste r. Rs.Lilienwappen. 29mm; 3,51g. f .vz 50,-
- 973 Liard 1656 A, 2 Deniers 1708 BB. DAZU. Ludwig XVI. Monneron de 5 Sols 1792 L'An 4, Monneron de 2 Sols 1791 L'AN 3, 12 Deniers 1791 A, Sol 1785 A, 1/2 Sol 1784 BB; Direktorium. Decime L'AN 7 D, 5 Cent. L'AN 8, Cent. L'AN 6; 2.Republ. Cent. 1848 A; Napoleon III. 50 Cent. 1865 BB, 1867 A, 10 Cent. 1853 B, 1854 A, 1856 A, 5 Cent. 1855 A, 1861 BB, 2 Cent. 1854 BB, 1862 K; 3.Republ. 50 Cent. 1895 A, Franc 1916. Alle genau bestimmt. 23 Stk., s bis ss 75,-



974

976

- 974 **Ludwig XV., 1715-1774**, Doppel-Louis d'or au bandeau 1758 BB, Strasbourg. 16,13g. Frbg.463; Gad.346 GOLD, just., ss-vz/vz 1650,-
- 975 Silberjeton o.J. von F.Marteau a.d. Akademie der Wissenschaften. Büste r. Rs.Athena l. sitzend zw. wissenschaftlichen Gegenständen, INVENTIT ET PERFECIT. 30mm; 8,14g. Feuardent 4407a ss-vz 40,-
- 976 Silberjeton 1740 von DuVivier. Büste im Mantel r. Rs.Wappen von Burgund, COMITIA BURGUNDIAE. 30mm; 9,30g. Feuardent 9845 st 80,-



977



978

- 977 Br.-Med. 1722 von DuVivier a.s. Salbung in Reims. Stehender König mit Hermelin und Zepter. Rs.Salbungsszene, REX COELESTI OLEO UNCTUS. 40mm; 30,45g. Wurzb.5519 vz-st 140,-
- 978 Br.-Med. 1728 von DuVivier a.d. Förderung der Wissenschaften und Künste. Büste r. Rs.Herkules mit Leier vor Gegenständen der bildenden Künste stehend, HERCULES MUSARUM. 40mm; 32,40g. Wurzb.5530 vz-st 130,-



979



980

- 979 Br.-Med. 1744 von F.Marteau a.d. Einnahme von Furna. Büste r. Rs.Furna in Ketten vor Tropaeum, FURNA CAPTA. 41mm; 30,81g. Wurzb.-; vgl.; Fleurimont 62 st 80,-
- 980 Zinnmed. 1718 von Roettiers a.d. Fortschritte des Königs. Büste r. Rs.Aufblühender Orangenbaum, RESPONDET CURIS. 41mm; 44,22g. Wurzb.5502 kl.Kr., ss 50,-



981



1,5:1

- 981 **Ludwig XVI., 1774-1792**, Doppel-Louis d'or 1786 I, Limoges. 15,28g. Frbg.474; KM 592.5 GOLD, st 1600,-



982

983

- 982 Silbermed. 1781 von Duvivier a.d. Geburt des Kronprinzen Louis Xavier Francois. Büsten des Königspaares gegenüber. Rs.Allegorie Frankreichs mit dem Kind im Arm sitzend, FELICITAS PUBLICA. 41mm; 29,22g. Wurzb.- kl.Rdf., vz 280,-

- 983 Silbermed. 1793 von Baldenbach a.s. Tod. Büste r. Rs.Trauernde Gallia l. sitzend mit Urne und Wappen, davor Sockel mit Todesdatum, FVRORE CIVIVM INFANDO SVPLICIO ADFECIT, 3 weitere Zeilen im Abschn. 46mm; 26,12g. Julius 258 f.vz 300,-



984

985

- 984 Silberjeton 1777 von Duvivier a.d. Finanzberater des Königs. Büste l. Rs.Prudentia l. schreitend mit Füllhorn, AD REO PUBLICAE UTILITATEM. 29mm; 9,75g. Feuadent 3277 vz 80,-

- 985 Silberjeton o.J.(nach 1778) von Duvivier a.d. Königl.-medizinische Gesellschaft. Büste r. Rs.SOCIÉTÉ ROYALE DE MÉDECINE. 29mm; 7,87g. Brett.2750; Feuadent 4695 vz 100,-



986

987

988

- 986 Silberjeton 1793 von Loos a.d. Hinrichtung Marie Antoinettes. Büste l. Rs. Furie l. stehend, hält Fackel und Waage, darauf Dolch schwerer als Krone, J'ACCUSE JE JUGE J'EXTERMINE. 30mm; 9,41g. Sommer A36 f.vz 100,-

- 987 Silberjeton 1794 von Loos a.d. Tod von Elisabeth von Frankreich, Schwester von Ludwig XVI. Ihre Büste l. Rs.Falke schlägt angekettet Taube. 30mm; 8,78g. Sommer A44 vz-st 200,-

- 988 **Napoleon als Konsul, 1799-1804**, 20 Francs AN 12 =1803/04 A, Paris. 6,41g. Frbg.480; KM 651 -Mwst. befreit- GOLD, vz 450,-



989

990

991

- 989 40 Francs AN XI =1802 A, Paris. 12,84g. Frbg.479; KM 652 -Mwst. befreit- GOLD, ss/vz 730,-

- 990 40 Francs AN XI =1802/3 A, Paris. Gad.1080; Frbg.479 -Mwst. befreit- GOLD, schöner Prägeglanz, kl.Kr., vz 680,-

- 991 **Napoleon I. Bonaparte, 1804-1814, 1815**, 20 Francs AN 13 =1806 A, Paris. 6,41g. Frbg.487a; KM 663.1 -Mwst. befreit-GOLD, ss/vz 420,-



992



993



994



992 20 Francs 1808 A, Paris. KM 687.1 -Mwst. befreit-

GOLD, vz 400,-

993 20 Francs 1811 A, Paris. KM 695.1; Frbg.511 -Mwst. befreit-

GOLD, ss/vz 400,-

994 20 Francs 1812 A, Paris. KM 695.1; Frbg.511 -Mwst. befreit-

GOLD, f.vz 420,-



995



996



997



995 40 Francs AN 13 =1804 A, Paris. 12,85g. Frbg.481; KM 664.1 -Mwst. befreit-

GOLD, ss/vz 730,-

996 40 Francs 1806 A, Paris. 12,81g. Frbg.481; KM 675 -Mwst. befreit-

GOLD, ss/vz 730,-

997 Silbermed. 1810 von Courtot a.d. Ankunft der Kaiserin Marie Louise in Frankreich. Zwei Zeilen Schrift im Kranz. Rs.Das Straßburger Münster, auf dem Dach der Kirche Napoleons optischer Telegraph. 12,86g; 32mm. Slg.Julius 2260

vz 75,-



998



999



998 Br.-Med. 1796 von Gayrard/Jeffroy a.d. Schlacht von Montenotte. Büste r. Rs.Victoria über Globus fliegend, hält Schwert und Palmzweig, auf Globus Verteidigungsschanze hervorgehoben. 40mm; 41,92g. Zeitz 1

vz 120,-

999 Br.-Med. 1799 von Galle a.d. Rückkehr aus Ägypten und Landung in Fréjus. Bonus Eventus frontal stehend, hält Patera und Ähren, BONUS EVENTUS. Rs.Fregatte r. segelnd, dahinter weitere Segelschiffe. 33mm; 16,88g. Zeitz 11

prägefrisch 120,-



1000



1000 Br.-Med. 1802 von Dumarest a.d. Frieden von Amiens. Belorb. Büste l. Rs.Mars l. stehend, liegender Britannia Friedenszweig reichend, PAIX D'AMIENS. Rd.BRONZE. 50mm; 58,79g. Zeitz 22

vz 100,-



1001

- 1001 Br.-Med. 1812 von Brandt a.d. Einzug in Moskau. Belorb. Büste r. Rs.Ansicht des Kremls, ENTRÉE A MOSCOU. 40mm; 32,90g. Zeitz 127

f.st

250,-



1002

- 1002 **Ludwig XVIII. 1814, 1815-1824**, 20 Francs 1815 R, London. Geprägt während des Exils. 6,39g. Frbg.531, -Mwst. befreit-

GOLD, vz/st

430,-



1003

- 1003 Br.-Med. 1795 von Andrieu a.s. erste Krönung in Verona im Exil. Kopf r. Rs.Engel reicht thronendem König die Krone. 63,71g; 50mm.

vz

75,-



1004

- 1004 **Heinrich V., 1820-1883**, Franc 1831, Brüssel. 5,01g. G.451

vz

100,-



1005

- 1005 Br.-Med. 1821 v. Gayrard a.d. Taufe des Grafen Henri Charles Ferdinand Marie Dieudonne de Bourbon-Artois, Herzog von Bordeaux, Graf V. Chambord, letzter Spross der alten Linie Bourbon Bordeaux. Büste l. Rs.Taufszene. 27,85; 37mm. Wurzb.1266

f.vz

75,-



1006



1007

- 1006 **Karl X., 1824-1830**, 20 Francs 1825 A, Paris. 6,38g. Frbg.549; KM 726.1 -Mwst. befreit-

GOLD, ss/vz

360,-

- 1007 **Louis Philippe I., 1830-1848**, Franc 1847 A, Paris. 4,93g. Gad.453

ss/vz

75,-



1008



1009



1010

- 1008 Franc 1847 A, Paris. 4,92g. Gad.453

f.vz

90,-

- 1009 20 Francs 1831 A, Paris. 6,39g. Frbg.553 -Mwst. befreit-

GOLD, vz

380,-

- 1010 40 Francs 1833 A, Paris. 12,84g. Frbg.557; KM 747.1 -Mwst. befreit-

GOLD, ss/vz

720,-



1011

1011 Br.-Med. o.J.(1835-40) von Caque aus der Reihe Rois de France, Nr 13. Büste Clotaire III.(Frankenkönig, 7.Jh.n.Chr.) l. Rs.17 Zeilen Schrift. 51mm; 60,31g.

vz 80,-

1012 **Zweite Republik, 1848-1852**, 20 Francs 1850 A, Paris. KM 762; Frbg.566 -Mwst. befreit-

GOLD, vz 340,-



1013

1014

1015

1016

1013 20 Francs 1851 A, Paris. KM 762; Frbg.573 -Mwst. befreit-

GOLD, vz 340,-

1014 **Napoleon III., 1852-1870**, 10 Francs 1860 A. 3,22g. Frbg.576a -Mwst. befreit-

GOLD, vz 180,-

1015 10 Francs 1862 A, Paris. 3,23g. KM 800.1

GOLD, ss/vz 200,-

1016 10 Francs 1864 A, Paris. 3,24g. KM 800.1; Frbg.586

GOLD, kl.Kr., vz 200,-



1017

1018

1019

1017 50 Francs 1856 A, Paris. 16,14g. Frbg.571; KM 785.1 -Mwst. befreit-

GOLD, ss/vz 920,-

1018 50 Francs 1857 A, Paris. Gad.1111; Frbg.571 -Mwst. befreit-

GOLD, Rdf., ss-vz 700,-

1019 50 Francs 1857 A, Paris. 16,11g. Frbg.571; KM 785.1 -Mwst. befreit-

GOLD, vz 930,-



1020

1021

1022

1020 50 Francs 1864 A, Paris. 16,08g. Frbg.582; KM 804.2 -Mwst. befreit-

GOLD, vz 990,-

1021 50 Francs 1866 A, Paris. 16,14g. Frbg.582; KM 804.2 -Mwst. befreit-

GOLD, vz+ 1050,-

1022 **Dritte Republik, 1871-1940**, 10 Francs 1896 A. Gad.1017; KM 846 -Mwst. befreit-

GOLD, vz 200,-

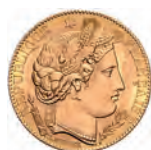

1023

1024

1025

1023 10 Francs 1899 A. 3,22g. Frbg.594; KM 846; Gad.1017 -Mwst. befreit-

GOLD, st 270,-

1024 10 Francs 1899 A. 3,22g. Frbg.594; KM 846; Gad.1017 -Mwst. befreit-

GOLD, st 270,-

1025 20 Francs 1874 A. Frbg.592 -Mwst. befreit-

GOLD, vz 330,-



1026

1026 20 Francs 1876 A. Frbg.592 -Mwst. befreit-



1027

1027 20 Francs 1877 A. Frbg.592 -Mwst. befreit-



1028

1028 GOLD, f.st 350,-



GOLD, vz 330,-

1028 20 Francs 1879 A. Frbg.592 -Mwst. befreit-

GOLD, f.st 350,-



1029

1029 20 Francs 1894 A. Frbg.592 -Mwst. befreit-



1030

1030 20 Francs 1901 D. Frbg.596; Gad.1064a -Mwst. befreit-



1031

1031 GOLD, vz 330,-



GOLD, vz/st 330,-

1031 20 Francs 1904 A. Frbg.596; Gad.1064a -Mwst. befreit-

GOLD, vz/st 330,-



1032

1032 20 Francs 1908. Frbg.596a; Gad.1064a -Mwst. befreit-



1033

1033 20 Francs 1913. Frbg.596a; Gad.1064a -Mwst. befreit-



1034

1034 GOLD, f.st 360,-



GOLD, f.st 360,-

1034 20 Francs 1914. Frbg.596a; Gad.1064a -Mwst. befreit-

GOLD, f.st 360,-



1035

1035 100 Francs 1936, Paris. KM 880 -Mwst. befreit-



1036

1036 GOLD, PCGS MS-64 1350,-



GOLD, NGC MS-64 1350,-

1036 100 Francs 1936, Paris. KM 880 -Mwst. befreit-



1,5:1



1037

1037 100 Francs 1936, Paris. KM 880 -Mwst. befreit-



GOLD, PCGS MS-64+ 1400,-

FRANKREICH / AMIENS

1038 **Stadt**, Silberjeton o.J. von A.Dubois der Société d'Horticulture de Picardie. 3 Putten bei der Gartenarbeit. Rs.Wappen. Rd.ARGENT. 32mm; 16,54g. DAZU:FRANKREICH, Republik, Tragb. Br.-Med. 1871 auf L.A. Thiers, Präsident der Republik. Brustb. v.vorn. Rs.4 Zeilen Schrift. 23mm; 4,88g.

2 Stk., ss 50,-



1039

1040

1041

FRANKREICH / HAINAUT

1039 **Jean II. d'Avesnes, 1280-1304**, Sterling o.J. Maubeuge. 1,16g. Nach englischem Vorbild. Boudeau 2099 ss 90,-

FRANKREICH / LOTHRINGEN

1040 **Leopold I., 1697-1729**, Teston 1710. 8,36g. KM 95 überprägt, ss 90,-

1041 Teston 1711. 8,40g. KM 95 min.just., ss+ 90,-



1042



1043

1042 Teston 1712. 8,30g. KM 95 kl.Sf., ss 90,-

1043 Zinnsuitenmed. o.J.(um 1700) von St.Urbain. Büste Friedrich II. von Lothringen l. Rs.Büste seiner Gemahlin Agnes von Bar l. 44mm; 34,06g. Vgl.Forrer 29 Vs.kl.Kr., ss-vz 50,-



1044



1045

FRANKREICH / NIZZA

1044 **Stadt**, Silbermed. o.J. a.d. Club Nautique de Nice. Segelschiffe. Rs.Nautische Geräte mit Palmzweigen. 12,38g. orig.(?) Öse u.Ring, ss+ 55,-

FRANKREICH / ORLEANS

1045 **Stadt**, Br.-Med. 1881 von Tasset a.d. Restaurierung der archäologischen Abteilung der Universität Orleans. Säulenhalle. Rs.13 Zeilen Schrift. Rd.BRONZE. 52mm; 66,18g. Müller 1990,A65; Nr.1437 kl.Rdf., ss 60,-



1046

FRANKREICH / ROUEN

1046 **Stadt**, Silberjeton 1662. Stadtwappen im Eichenkranz, CIVITAS ROTHOMAGENSIS. Rs.Fürst frontal stehend, hält Schwert und Zweig, BELLO PACE PROLE FOELIX. 29mm; 9,83g. Feuardent- kl.Rdf., ss 60,-



1047

1048

FRANKREICH / STRASBOURG

- 1047 **Stadt**, Br.-Med. 1839 von F.Kirstein a.d. 400-Jahrfeier des Straßburger Münsters. Büste des Baumeisters Erwin von Steinbach (*1244 +1318) r. Rs.Ansicht des Münsters. 45mm; 46,63g. Vgl.EuL 715 vz 50,-

FRANZÖSISCH-INDOCHINA

- 1048 **1884-1954**, Piaster 1907 A. KM 5a1 ss/vz 75,-



1049

1050

1051

- 1049 Piaster 1931. KM 19 Prachtex., f.st 170,-

FRANZÖSISCHE KOLONIEN

- 1050 **Ludwig XV.**, 1715-1774, POLYNESIEN, Isles du Vent, 12 Sols 1732 H, La Rochelle. 2,60g. KM C.2 ss 200,-

GEORGIEN

- 1051 **Nikolaus I. von Russland**, 1825-1855, 1/2 Abazi 1831 AT. KM 75 s/ss 150,-



1052

1053

1054

GRIECHENLAND

- 1052 **Otto**, 1832-1862, 2 Lepta 1833. KM 14 vz+ 120,-

- 1053 Drachme 1833. KM 15 s/ss 70,-

GROSSBRITANNIEN

- 1054 **Aethelred II.**, 978-1016, Penny o.J., London. Mzm.Osulf. Gepanzerte Büste mit Strahlenhelm l. Rs.Doppelliniges Langkreuz, in den Winkeln sternförmig je eine Spitze mit 3 Kugeln an den Enden. 1,43g. Seaby 1152; Grueber/Keary; II,S.229.275 l.gewellt, ss 350,-



1055

1056

- 1055 CRUX type penny o.J., London. Mzm.Leofstan. Büste mit Zepter l., im Feld Kugelchen. Rs.Doppelliniges Kreuz, in den Winkeln C/R/U/X, Umschrift. 1,39g. Seaby 1148; Grueber/Keary; II,S.228.253 (Stanz-)Loch, Sr., ss 150,-

- 1056 CRUX type penny o.J., London. Mzm.Aelfric. Büste mit Zepter l. Rs.Doppelliniges Kreuz, in den Winkeln C/R/U/X, Umschrift. 0,98g. Seaby 1148; Grueber/Keary - Randausbruch, fragiler Schrötling, ss 75,-



1,5:1

1057

- 1057 Small cross penny o.J., Winchester. Mzm. Ordbricht. Büste l. Rs.Kleines Tatenkreuz, Umschrift. 1,15g. Seaby 1143; Grueber/Keary; II,S.238.354 schöne Patina, ss-vz 400,-



1058

1059

1060

- 1058 **Wilhelm II., 1087-1100**, Br.-Med. o.J.(1731) von J.Dassier a.s. Tod. Büste halbl. Rs.Sarkophag, unten Lebensdaten. 40mm; 36,63g. Vgl.Eimer 2 vz-st 80,-
- 1059 **John I., 1199-1216**, Penny o.J., Short cross coinage, Klasse 5a, London. Mzm.Rauf. 1,37g. Seaby 1350B ss 75,-
- 1060 **Eduard III., 1327-1377**, Groat o.J., London. 2,84g. Vgl.Seaby 1637 ss 85,-



1061

1062

1063

- 1061 **Heinrich VIII., 1509-1547**, Groat o.J. Längeres Haar. 2,48g. Seaby 2337c ss 75,-
- 1062 **Maria I., 1553-1558**, Groat o.J.(1553-54). VERITAS. 2,10g. Seaby 2492 ss 270,-
- 1063 **Elisabeth I., 1558-1603**, Schilling o.J., Mzz. Stern. 6,06g; 30mm. Seaby 2591f. Vs.Druckstelle, Rs.Graffito WH, ss 150,-



1064

1065

1066

- 1064 **Jakob I., 1603-1625**, Schilling o.J. zu 12 Pence. Seaby 2654ff. ss/vz 220,-
- 1065 **Charles I., 1625-1649**, Crown (=5 Shillings) o.J. 2,17g. Rs.Mit gekröntem Wappenschild zwischen C-R. Seaby 2706; ff. vgl. GOLD, Rdf.(?), f.ss/ss 300,-
- 1066 **Commonwealth of England**, Shilling 16[49-51]. 5,72g. Seaby 3217; KM 390.1 ss 250,-



1067

1068

- 1067 **Charles II., 1660-1685**, 2 Pence =1/2 Groat o.J. (1660-1662). 0,88g. Seaby 3318; KM 400 ss 75,-
- 1068 2 Pence 1680. Seaby 3388 ss 55,-



1069

1070

- 1069 **Wilhelm und Maria, 1688-1694**, Halfcrown 1689, London. Mit Randschrift, aus dem ersten Regierungsjahr. Seaby 3434

ss-vz

150,-

- 1070 **Wilhelm III., 1694-1702**, Shilling 1697. 5,88g. Unter Büste V oder Y. Seaby 3505

ss

150,-



1071



1072

- 1071 **Jakob III. Thronanwärter, 1701-1766**, Br.-Med. 1720 von O.Hamerani a.d. Geburt von Prinz Charles Edward. Gestaffelte Büste Jakobs und Clementinas r. Rs.Providentia das Kind halten, davor Globus, PROVIDENTIA OBSTETRIX. 41mm; 31,21g. Spinks 171.2

schöne Tönung, vz/st

380,-

- 1072 **Anna, 1702-1714**, Silbermed. 1708 von J.Crocker a.d. Einnahme Sardiniens und Menorcas. Büste l. Rs.Victoria r. stehend auf Muschel in der See, hält Palmzweig und Fahne. 39mm; 22,46g. Spinks 159.6; 1

kl.Rdf., ss

250,-



1073



1074

- 1073 **Georg I., 1714-1727**, Shilling 1723. 6,05g. Seaby 3647

Vs.fleckige Patina, ss-vz/vz

130,-

- 1074 Silbermed. 1714 von J.Crocker a.d. Krönung. Geharn. und belorb. Büste r. Rs.Thronender König r., hält Zepter und Reichsapfel, davor Britannia l. stehend, ihn krönend. 34mm; 15,31g. Brockm.819

vz

500,-



1075

- 1075 Silbermed. 1719 von O.Hamerani a.d. Flucht von Prinzessin Clementina Sobieski aus Innsbruck. Büste l. Rs.Fliehende Prinzessin in Biga l., dahinter Rom, FORTVNAM CAVSAMQVE SEQVOR. 48mm; 49,92g. Spinks 170.1; H.-Cz.5960

vz-st

640,-

- 1076 **Georg III., 1760-1820**, Lancashire, Liverpool. Copper-1/2 Penny Token 1791. Wappen. Rs.Segelschiff. 12,46g. D&H-88

vz-st

60,-



1077



1078



1079

- 1077 Bedfordshire, Leighton Buzzard. Copper-1/2 Penny Token 1794. Rand: Chambers Langston Hall & Co. Frau fädelt Schafwolle. Rs.Schaf r. 9,69g; 29mm. D&H-3c
- 1078 1/2 Penny 1799, Soho. 12,25g. KM 647; Seaby 3778
- 1079 3 Pence 1763. 1,49g. Seaby 3753; KM 591

vz	75,-
vz/st	150,-
vz-st	220,-



1080



1081



1082



- 1080 4 Pence 1800. 2,04g. KM 617; Seaby 3752
- 1081 6 Pence 1787. Ohne Herzen. 3,00g. Seaby 3748; KM 606.1
- 1082 3 Shillings 1811. Av.Gravur 'Mary-Ann PENNY'. 14,49g. Seaby 3769

st	80,-
st	140,-
Rs.kl.Kr., ss	90,-



1083



1084



1085



- 1083 1/2 Guinea 1797. 4,11g. KM 651; Frbg.362
- 1084 1/2 Sovereign 1818. 3,99g. KM 673; Frbg.372 -Mwst. befreit-
- 1085 Silbermed. o.J.(1761) von J.U.Hans a.d. Vermählung des Königs mit Sophia Charlotte von Mecklenburg-Strelitz. Beider gestaffelte Büsten r. Rs.Fünf Zeilen Schrift im Kranz. 7,30g; 25mm. BHM 12

GOLD, ss/vz	450,-
GOLD, vz+	1100,-
Sf., vz	60,-



1086



1087



- 1086 Br.-Med. 1801 von Küchler a.d. Vereinigung Irlands mit Großbritannien. Geharn. Büste I. Rs.Britannia und Hibernia im Handschlag, JUGUNTUR OPES FIRMATUR IMPERIUM. 48mm; 52,81g. BHM 523
- 1087 Georg IV., 1820-1830, Halfcrown 1826. 14,06g. KM 695; Seaby 3809

kl.Rdf., sonst prägefrisch	250,-
st	1000,-



1088

- 1088 Sovereign 1826. 7,94g. Frbg.378 -Mwst. befreit-

GOLD, f.vz/vz	1100,-
---------------	--------



1089



1090



1089 **Victoria, 1837-1901**, 2 Pounds 1887. 50jähr. Regierungsjubiläum. 14,65g.
KM 768 -Mwst. befreit-

GOLD, PCGS AU-58

1150,-

1090 2 Pounds 1887. KM 768 -Mwst. befreit-

GOLD, f.st

1350,-



1,5:1



1091



1091 Sovereign 1887. Jubilee Head. KM 767; Sear 3866 -Mwst. befreit-

GOLD, Prachtex., NGC PF-63 Ultra Cameo

6500,-



1,5:1



1092



1092 **Georg V., 1910-1936**, 2 Pounds 1911. Frbg.403; KM 821 -Mwst. befreit-

GOLD, Prachtex., PCGS PR-64

2500,-



1,5:1



1093



1093 **Georg VI., 1936-1952**, 2 Pounds 1937. 14,65g. Aufl.5.500 Ex.
Frbg.410; KM 860; Sear 4075 -Mwst. befreit-

GOLD, PCGS PR-63

3000,-

1094 Sammlung nach Jahrgängen im Album von 1/2 Penny bis 1/2 Crown 1950er bis 1990er Jahre aber auch ältere und jüngere. Ca.290 Stk. DAZU: ALLE WELT mit Großbritannien, ca. 50 Stk. zus. ca. 170 Stk. Ca.460 Stk., meist ss

75,-



1095

GROSSBRITANNIEN / NORTHUMBRIA

1095 **Eanred, 807-841**, AE Styca o.J. +EANRED, in der Mitte Kreis um Kügelchen. Rs.+ERDE(IE)LDE, in der Mitte Kreuz. 1,19. Seaby 860; Grueber/Keary -

min.Sf., l.korrodiert, ss

100,-



- 1096 AE Styca o.J. +E()ANRED REX Retrograd, in der Mitte Kreuz. Rs.+FORDRED, in der Mitte Kreuz. 1,31g. Seaby 860; Grueber/Keary; I,S.152.155 l.korr., ss 75,-
- 1097 Aethelred II., 841-849, AE Styca o.J. EDIL RED REX, in der Mitte Punktkreis um Kügelchen. Rs.EARD VVLF, in der Mitte Punktkreis um Kreuz aus 5 Kügelchen. 1,26g. Seaby 861; Grueber/Keary; I,S.166.373 ss+ 250,-

HAITI

- 1098 Republik, seit 1804, 20 Centimes 1863. KM 41 vz 60,-

HONGKONG

- 1099 Victoria, 1837-1901, Cent 1863. KM 4.1 st 200,-



INDIEN / MOGHUL-KAISERREICH

- 1100 Aurangzeb Alamgir, 1658-1707, Mohur AH 1114, Jahr 47 =1702, Shahjahanabad. 10,85g. KM 315.42 GOLD, ss 700,-

INDIEN / PRINZENSTAAT AWADH

- 1101 Muhammad Ali Shah, 1837-1842, Rupie AH1256 =1839. 11,09g. DAZU:Amjad Ali Shah, 1842-1847, Rupie AH1261 =1845. 11,18g. Eine weitere unbestimmte Rupie. KM 316.1; 336 3 Stk., ss 90,-

INDIEN / PRINZENSTAAT JODHPUR

- 1102 Sadar Singh, 1895-1911, 1/2 Mohur 1906, Provinzialprägung. 4,54g. GOLD, ss 300,-

INDIEN / PRINZENSTAAT KUTCH

- 1103 Khengarji III., 1875-1942, 5 Kori 1928, VS 1985. Im Namen von König Georg V. von England (f.st). DAZU: 5 Kori 1895, VS 1952. Im Namen von Königin Victoria von England (vz). KM Y.53a; Y.37.5 2 Stk., f.st, vz 50,-

INDIEN / PRINZENSTAAT TRAVANCORE

- 1104 Rama Varma VI., 1885-1924, 1/2 Rupie ME1107 (1931-32). 5,25g. KM 53 vz 75,-



1105

IRAN

- 1105 Mohammad Reza Pahlavi Shah, 1941-1979, 2 1/2 Pahlavi SH 1353 =1974. 20,35g. KM 1163 -Mwst. befreit- GOLD, st 1150,-

ISLAND

- 1106 Christian X., 1912-1944, Bleimed. 1939 der USA Entdeckung Amerika A.1000. Wikingerschiff. 350; 89,5mm. DAZU: Br.-Med. 1989 Vatikan. Reise des Papstes durch nord. Länder. 230g; 70mm. Zertif. O.-Sch.; Br.-Med. 1959 Laugardal. 70,26g; 55mm; gleiche 1967 Hum. Gesellsch.. 62,14g; O.-Hülle; 1970 200 Jahrf. Thorvaldsen-Mus. 344g; 90,5mm; 1974 Forstverband. 54,79g; 50,3mm; 1975 Bauherren. 100g; 55mm; 1978 olis. 63,3g; 50mm; Anders Nyborg 1974, 1975, 1977, 1978, 1979, je 275g; 70mm. 13 Stk., Orig.-Etui, vz 75,-
- 1107 Silber-(.925) und Br.-Med.1974 von Kultateollisuus/Finland. Gedenkgeld zum 11.Jahrestag Islands. Wappen/Flammen über 1100. Si:300g; Br:280g; 70mm; DAZU: Silber-(.925) und Br.-Med. 1978 30 Jahre Fischerei Protektion. Karte Island. Si:92,14g; Br.76,46g; 50mm; Br.-Med. 1984 a.d. 60-jähr. Rotes Kreuz. 75,75g; 50mm; Br.-Med. 1989 Münzen für Sammler. Wikingerschild. 51,16g; 45mm. Auflage: 150 Stk, Nr.016. 6 Stk., Orig.-Etui, vz 150,-



1108

ITALIEN

- 1108 **Vittorio Emanuele II., 1861-1878**, Br.-Med. 1861 von Ferraris a.d. internationale Ausstellung in Florenz. Büste l. Rs. Weibl. Allegorie l. stehend, hält Kranz, daneben Sockel mit weiteren Siegerkränzen. 55mm; 88,63g. vz 160,-



1,5:1



1109



- 1109 **Umberto I., 1878-1900**, 50 Lire 1888. Frbg.19; Mont.7 GOLD, vz-st 4700,-



1110



1111

- 1110 Br.-Med. 1900 von Mayer & Wilhelm a.s. Tod. Brb. von vorn (sehr plastisch 3mm). Rs. Engel mit Palmwedel und Kranz. 46,97g; 46mm. vz 75,-

- 1111 **Vittorio Emanuele III., 1900-1946**, 100 Lire 1931 R, Rom. 8,80g. KM 72; Frbg.33 -Mwst. befreit- GOLD, NGC MS-63 460,-



1112



1113



1114

- 1112 100 Lire 1931 R, Rom. 8,80g. KM 72; Frbg.33 -Mwst. befreit- GOLD, NGC MS-63 460,-
 1113 100 Lire 1931 R, Rom. 8,80g. KM 72; Frbg.33 -Mwst. befreit- GOLD, NGC MS-63 460,-
 1114 100 Lire 1931 R, Rom. 8,80g. KM 72; Frbg.33 -Mwst. befreit- GOLD, NGC MS-63 460,-



1115



1116



1117

1115 100 Lire 1931 R, Rom. 8,79g. KM 72; Frbg.33 -Mwst. befreit-

GOLD, NGC MS-62 440,-

1116 100 Lire 1931 R, Rom. 8,79g. KM 72; Frbg.33 -Mwst. befreit-

GOLD, NGC MS-62 440,-

1117 100 Lire 1931 R, Rom. 8,79g. KM 72; Frbg.33 -Mwst. befreit-

GOLD, NGC MS-62 440,-



1118



1119



1120

1118 100 Lire 1931 R, Rom. 8,79g. KM 72; Frbg.33 -Mwst. befreit-

GOLD, NGC MS-62 440,-

ITALIEN / AQUILEIA

1119 **Anonym**, Denar o.J. (nach Friesacher Schlag). Mitrierte Bischofsbüste mit Krummstab und Buch, retrograde Umschrift. Rs.Kirchenfassade mit Rundfenstern, oben Kreuz. 1,18g. Bernardi 5; CNI VI,3,15ff ss+ 75,-

ITALIEN / GENUA

1120 **Ligurische Republik**, 96 Lire 1801, Jahr IV. 25,17g. Frbg.448; MIR 375/2; KM 270 GOLD, selten, Vs.Kr., Rdf., ss 1500,-



1121



1122

ITALIEN / LUCCA

1121 **Republik von 1369-1799**, Scudo 1754. Sog. Martins-Taler. 24,29g. KM 60 ss 100,-

ITALIEN / NEAPEL UND SIZILIEN

1122 **Ferdinand IV. 1. Regierung, 1759-1799**, 6 Dukati 1771 BP//CCR Neapel. 8,79g. Frbg.849; KM C.76 GOLD, min.Sr., ss-vz 700,-



1123

1123 6 Dukati 1776 BP//CCC, Neapel. 8,78g. Frbg.849; KM C.76 GOLD, min.just., f.vz/vz 1200,-



Piacenza ist eine Stadt in Norditalien in der Region Emilia-Romagna und steht auf alten römischen Grundmauern. Zwischen 1545 bis 1731 wurden die Region und die Stadt von der Familie Farnese beherrscht. Odoardo I. Farnese regierte von 1622 bis 1646 als Herzog von Parma und Piacenza die Stadt. Nachdem Odoardo gegen 1628 Spanien den Krieg erklärt hatte, führte dies daraufhin zu jahrelangen Verwüstungen der Stadt und gleichzeitig zu einer hohen Verschuldung. Als Verbündeter Frankreichs sicherte sich der italienische Herrscher regelmäßig durch persönliche Besuche in Paris den Beistand der „Grande Nation“, was ihm aber am Ende seiner Regierungszeit verwehrt wurde. Er erhielt keine Militärhilfe von Frankreich, die Stadt war von den Spaniern eingeschlossen und Odoardo mittellos. Da er auch Schulden bei der päpstlichen Kammer hatte, die zu zahlen er nicht bereit war, wurde Odoardo von Papst Urban VIII. im Jahre 1642 exkommuniziert. Nur wenige Jahre später 1646 starb der Herzog überraschend mit nur 34 Jahren in Piacenza. Sein ältester Sohn Ranuccio folgte ihm in der Regierung.



1124

1,5:1

ITALIEN / PIACENZA

- 1124 **Odoardo Farnese, 1622-1646**, 2 Doppio oder Quadruplo 1626 LX (Luca Xell), Piacenza. 13,05g.
CNI 6; Frbg.917 GOLD, Prachtex., sehr selten i.d. Erhaltung, vz-st 10000,-



1126

1125

ITALIEN / SARDINIEN

- 1125 **Karl Albert, 1831-1849**, 100 Lire 1832. 32,27g. Frbg.1139 -Mwst. befreit- GOLD, vz 2500,-

ITALIEN / TASSAROLO

- 1126 **Livia Centruoni Oltremarini Malaspina, 1658-1667**, Luigino 1666. 1,86g. KM 52.1 f.vz 80,-



1127

1,5:1

ITALIEN / TOSKANA

- 1127 **Charles Louis und Marie Louise, 1803-1807**, Ruspone = 3 Zecchini 1807, Florenz. 10,47g.
Frbg.339; Pagani 19 GOLD, selten, kl.Kr., vz-st 1800,-



AUSLAND



ITALIEN / VENEDIG

- 1128 **Dominic Contarini, 1659-1674**, Zecchino o.J. St. Markus r. stehend, davor kniend der Doge, DOMIN CONT S M VENETV. Rs.Christus in Mandorla, SIT T XPE DAT Q TV REGIS ISTE DVA. 3,50g. GOLD, Rs.kl.Kr., ss-vz 340,-
Frbg.1332
- 1129 **Marcantonio Giustinian, 1684-1688**, Zecchino o.J. M ANT IVSTIN. 3,49g. GOLD, Rdf., l.prägeschw., ss-vz/vz 400,-
Frbg.1341
- 1130 **Francesco Morosini, 1688-1694**, Zecchino o.J. FRAN MAVROC. 3,47g. Frbg.1346 GOLD, f.vz 400,-
- 1131 **Ludovico Manin, 1789-1797**, Zecchino o.J. LVDOV MANIN. 3,30g. Frbg.1445 GOLD, Hsp., ss 200,-



JAPAN

- 1132 **122. Kaiser Mitsuhiro (Meiji), 1867-1912**, 5 Sen Jahr 4 =1871. KM Y.6.2 ss 60,-
- 1133 50 Sen Jahr 32 (=1899). KM Y25 Prachtex. mit feiner Tönung, f.st 100,-

KANADA

- 1134 **Victoria, 1837-1901**, 10 Cents 1872 H. 2,23g. KM 3 selten, ss 250,-
- 1135 **Georg VI., 1936-1952**, Dollar 1939. Königsbesuch; Dollar 1949. Schiff; Dollar 1952. Kanu; Dollar 1958. Totempfahl; 2xDollar 1963. Kanu(OVP); Dollar 1964. Charlottetown(OVP); 50 Cents 1967. Hund; 3xKMS 1965(UNC-OVP). Rohgewicht 330g. Bitte ansehen. 26 Stk., meist vz 70,-

KANADA / NEUBRAUNSCHWEIG

- 1136 **Victoria, 1837-1901**, 10 Cents 1864. 2,28g. KM 8 selten, ss 250,-



KOLUMBIEN

- 1137 **Republik, 1821-1837**, 8 Escudos 1825 FM, Popayan. Frbg.68 -Mwst. befreit- GOLD, ss 1450,-

KOREA

- 1138 **Republik, seit 1948**, 250 Won 1970. Präsident Chung Hee Park. 14,04g. KM 11 Auflage 4100 Stk., PP 100,-



1139

1139 1000 Won 1970. U.N. Forces. 56,50g. KM 13

Auflage 4050 Stk., PP 250,-



1140

LAOS

1140 Sri Savang Vatthana, 1954-1975, Satz zu 1.000, 2.500, 5.000, 10.000 Kip 1971. 149,26g. KM MS1

Orig.-Etui, st 500,-

LIECHTENSTEIN

1141 Johann II., 1858-1929, Vereinstaler 1862 A. Dav.215; T.468

vz+ 1600,-



1142



1143



1144



1145

LITAUEN

1142 Sigismund August, 1547-1572, 1/2 Groschen 1549, Vilnius. 1,19g. Ivan.4SA40-12

prägefrisch 50,-

1143 1/2 Groschen 1561, Vilnius. 1,25g. Ivan.4SA374-65

vz-st 50,-

1144 4 Gröschler 1568, Vilnius. Gum.624

ss 100,-

1145 Sigismund III., 1587-1632, 3 Groschen 1595, Vilnius. 2,52g. Gum.1336

vz/ss 120,-



1146



1147



MALAYSIA / STRAITS SETTLEMENTS

1146 Victoria, 1837-1901, 50 Cents 1901. KM 13

überdurchschnittlich, selten, f.vz 200,-

MALTA

1147 Emmanuel Pinto, 1741-1773, 15 Tari 1764. Gekröntes Wappen. Rs.St.Johannes mit Fahne stehend, r. Hand erhoben. Schembri 159

Zainende, s 75,-



1148



1149



MEXIKO

- 1148 **Karl IV., 1788-1808**, Real 1789. Proclamation. 3,38g. KM Q24 ss-vz 200,-
- 1149 **Republik, seit 1821**, Centavo 1915 Mo, Mexico City. KM 415 f.st 75,-



1150



1152



- 1150 2 Centavos 1915 Mo, Mexico City. KM 420 f.st 75,-
- 1151 Centavo 1890 Mo, Mexico City (ss). DAZU: 1892 Mo (vz), 5 Centavos 1882 (f.st), 20 Centavos 1935 Mo (vz/st), 5 Centavos 1903 ZsZ, Zacatecas (f.st), 10 Centavos 1933 M (st), 50 Centavos 1917 M (st), Peso 1923 M (f.st), 1932, 1933, 1934, 1935 (alle st), 2 Pesos 1921 Mo (ss), Peso 1872 MoM (ss); Real 1860 Zs VL (vz). KM 391.6; 399; 437; 404.3; 455; 462; 408.5; 372.10 15 Stk., ss bis st 180,-

NEUSEELAND

- 1152 **Georg V., 1910-1936**, 1/2 Crown 1934. 14,11g. KM 5 vz/st 125,-

NIEDERLANDE

- 1153 Sammlung nach Jahrgängen im Album von 1/2 Cent bis 2 1/2 Gulden, meist 1930er bis 1960er Jahre, aber auch viele ältere dabei, insges. ca. 175 Stk. viel Silber. Ca.175 Stk., meist ss 75,-



1154



1155



- 1154 **Wilhelm IV. (Karl Heinrich Friso), 1747-1751**, Br.-Med. o.J.(1734) a.d. Hochzeit mit Anna von England. Beider Büsten gestaffelt r. Rs. Niederländisches Wappen zw. 7 Wappen der Provinzen, STADTHOUDER ADMIRAAL & KAPITEYN GENERAAL VAN, 7 PROVINTIEN. 41mm; 17,94g. Wurzb.9796 (Rs.) ss-vz 75,-
- 1155 Br.-Med. o.J.(1734) a.d. Hochzeit mit Anna von England. Beider Büsten gestaffelt r. Rs. Niederländisches Wappen zw. 7 Wappen der Provinzen, STADTHOUDER ADMIRAAL & KAPITEYN GENERAAL VAN, 7 PROVINTIEN. 41mm; 13,17g. Wurzb.9796; (Rs.) vz 100,-



1,5:1



1156



- 1156 **Ludwig Napoleon, 1806-1810**, Dukat 1809, Utrecht. Mzz. Biene. 3,47g. Frbg.322; KM 38; Schl.62 GOLD, ss-vz 1150,-



1157



1159



1160

NIEDERLANDE - SPANISCHE

- 1157 **Philipp II., 1555-1598**, GELDERN. Ecu de Bourgogne =Burgundischer Kreuzreichstaler 1567. 29,31g. Delm.92 ss 200,-
- 1158 **Philipp IV., 1621-1665**, Patagon 1622, Antwerpen. (Rdf., Sf., f.ss) 27,73g. DAZU:HABSBURG, Joseph II. 1765-1790, 1/4 Kronentaler 1789 B, Kremnitz. (ss/vz) 7,16g. HABSBURG, Leopold (V.), 1619-1632, 10 Kreuzer, Hall. (ss) 4,33g. ERZ.SALZBURG, Max Gan.Graf Kienburg, 1668-1687, 15 Kreuzer 1685. (ss) 6,04g. 4 Stk., f.ss bis ss/vz 75,-

NIEDERLANDE / FRIESLAND

- 1159 **Bruno III., Graf von Friesland, 1038-1057**, Denar. Gekrönter Kopf mit Zepter r. Rs.BRVN zw. Barren. 0,53g. Dbg.501; var. ss-vz 75,-
- 1160 Denar. Gekrönter Kopf mit Zepter r. Rs.BRVN zw. Barren. 0,71g. Dbg.499ff ss-vz 75,-



1161



1162



1163



- 1161 Denar. Gekrönter Kopf mit Zepter r. Rs.BRVN zw. Barren. 0,55g. Dbg.499ff ss-vz 75,-
- 1162 **Egbert II., Graf von Friesland, 1068-1090**, Denar, Stavoren. Gekrönte Büste von vorn. Rs.Büsten Judas und Petrus von vorn, oben Kreuz. 0,72g. Dbg.532 ss-vz 150,-

NIEDERLANDE / GRONINGEN, BISTUM

- 1163 **Bischof Bernold, 1027-1054**, Denar. Bischofsstab, BACV-LVS. Rs.Kreuz, i.d. Winkeln Kugeln. 0,61g. Dbg.559 l.gewellt, ss-vz 90,-



1164



1165



1166



NIEDERLANDE / HOLLAND

- 1164 **Provinz der Vereinigten Niederlande, 1543-1795**, Dukat 1732. 3,39g. Delm.775; Frbg.250 GOLD, l.gewellt, Sf.a.Rd., f.vz/vz 360,-

NIEDERLANDE / HOORN, GRAFSCHAFT

- 1165 **Philipp de Montmorency, 1540-1568**, Sprenger (=1/4 Taler) o.J. 6,67g. Delm.755 ss 180,-

NIEDERLANDE / UTRECHT, BISTUM

- 1166 **Bernold, 1027-1054**, Denar o.J., Deventer. Brb. des Hlg. Martin v.vorn. Rs.Kreuz mit Kugeln. 1,09g. Dbg.572 ss 60,-



1167

- 1167 **Wilhelm de Ponte, 1054-1076**, Denar. Brustb. mit Bischofs- und Krummstab. Rs.ECT über Mauer. 0,45g. Dbg.545 var. ss-vz 90,-



1168



1169

NORWEGEN

- 1168 **Oscar I., 1844-1859**, 12 Skilling 1853, Kongsberg. 2,84g. KM 314.1; Sieg 1 ss 50,-
- 1169 **Harald V., seit 1991**, 1500 Kroner 1993. Lillehammer. 17,05g. -Mwst. befreit- GOLD, PP 850,-



1170

1,5:1

ÖSTERREICH

- 1170 **Erste Republik, 1918-1938**, 100 Schilling 1936. Magna Mater. Frbg.435 -Mwst. befreit- GOLD, Prachtex., NGC MS-65 3450,-



1171



1172

- 1171 100 Schilling 1936. Magna Mater. KM 2842; Frbg.435 -Mwst. befreit- GOLD, NGC PL-63 3150,-
- 1172 100 Schilling 1936. Magna Mater. KM 2842; Frbg.435 -Mwst. befreit- GOLD, NGC PL-63 3150,-



1173



1174



1175

- 1173 Goldmed. (.585) 1932 von Lukács/Wien (Randschrift) für die Gewinner des Europapokals im Fußball 'La Coupe Internationale'. Wappen der Teilnehmerländer Österreich (Gewinner), Ungarn, CSSR, Italien, Schweiz. Rs. Athlet mit Lorbeerkränzen l. 21,63g. 34mm. extrem selten, GOLD, st 1500,-

PERU

- 1174 **Republik, seit 1821**, Libra 1917, Lima. KM 207; Frbg.73 -Mwst. befreit- GOLD, vz/st 440,-
- 1175 20 Soles 1960, Lima. KM 229 -Mwst. befreit- GOLD, st 550,-



- 1176 50 Soles 1965. Liberty sitzend. Frbg.79 -Mwst. befreit- GOLD, st 1100,-
 1177 100 Soles 1964, Lima. Frbg.78; KM 231 -Mwst. befreit- GOLD, st 2500,-
 1178 Dinero 1860, 1863, 1864, 1865, 1897, 1907, 1909. DAZU: 1/2 Dinero 1863, 1898, 1906. 10 Stk., s bis ss 75,-
 KM 204.1; 204.2; 206.1; 206.2

POLEN

- 1179 **Sigismund III., 1587-1632**, 3 Groschen 1600, Posen. 1,52g. Gum.1102 ss 70,-



- 1180 Dreipölker 1614 (1,39g); 1615 (1,52g); 1616 (1,50g); 1617 (1,38g); 1618 (1,62g); 1619 (1,34g). 6 Stk., ss bis vz 100,-
 KM 41
 1181 Dreipölker 1615 (1,68g); 1616 (1,78g); 1617 (1,63g); 1618 (1,56g); 1619 (vz/1,51g). KM 41 5 Stk., ss(4), vz(1) 75,-



- 1182 **Nikolaus I. von Russland, 1825-1855**, 10 Zlotych =1 1/2 Rubel 1835 HG. Bitkin 1087f. l.prägeschw., ss-vz/ss+ 250,-
 1183 **Alexander II. von Russland, 1855-1881**, Zinnmed. 1863 von Landry a.d. Aufstände gegen die russische Herrschaft 1861-1863. Wappen, NA PAMIATKE POWSTANIA POLSKI. Rs.Bauer mit Sense reicht Adligem mit Säbel die Hand, ROWNOSC WOLNOSC NIEPODLEGLOSC. 37mm; 23,03g. H.-Cz.5376 fleckig, kl.Kr., kl.Rdf., ss-vz 60,-
 1184 **Volksrepublik, 1952-1989**, 100 Zlotych 1966 Mieszko und Dabrowka Prôba. Proben mit Köpfen r. und Büsten r. 3 Stk., st 100,-
 DAZU: 100 Zlotych 1966 Mieszko mit Schwert (keine Probe). KM Pr.146; Pr.148; Y.57
 1185 Sammlung 20 Zlotych 1979, 50 Zlotych 1972, 100 Zlotych 1973-1980 (25 Stk.), 200 Zlotych 1975-1980 (6 Stk.). 34 Stk., PP 500,-
 Alle Silber. Alle Proben. 353g fein. DAZU: 2 Zlotych 1979 CU-NI Probe.
 1186 Sammlung 50 Zlotych 1972, 100 Zlotych 1973-1980 (23 Stk.), 200 Zlotych 1974-1980 (12 Stk. mit Doubletten). 36 Stk., meist PP, einige st 525,-
 Alle Silber. 405g fein.



1187

PORTUGAL

- 1187 **Ludwig I., 1861-1889**, Probe-10 Reis 1865. Wappen auf gekrönter Wappenkartusche. Rs.Unter Stern, Wertangabe und Jahreszahl, alles in einem Lorbeerzweiggebinde. 6,33g. KM -; Gomes - vz 150,-



Zar und Großfürst Peter I. der Große regierte von 1682 bis 1725 als einer der bedeutendsten Herrscher das Russische Reich. Schon früh bemängelte er den fehlenden Zugang zur Ostsee, der den russischen Handel stark beeinträchtigte. Als Schlüssel zur Lösung dieses Problems sah er die Schwächung der schwedischen Vormachtstellung im Ostseeraum. Im Zweiten Nordischen Krieg (1700-1721) gelangte Peter mit dem Sieg in der Schlacht von Poltawa (1709) auf die Siegesstrasse. Die erfolgreiche Belagerung der Festung Wyborg von März bis Juni 1710, die er als ständige Gefahr für seine neue Hauptstadt St. Petersburg betrachtete, und die Kapitulation der schwedischen Besatzung am 12. Juni 1710 erlaubten Peter den Einmarsch in Finnland. Die aus 4.000 Mann bestehende Besatzung hatte den 22.000 russischen Soldaten und dem ständigen Artilleriefeuer am Ende nichts entgegenzusetzen, so dass Peter I. am 12. Juni 1710 persönlich in die Festung einmarschierte und die Übergabe am 13. Juni entgegennahm.

Während der schwedische Herrscher Karl II. beim türkischen Sultan über den Kriegseintritt des Osmanischen Reichs verhandelte, zog Peter weiter Richtung Livland und Estland. Er eroberte in kurzer Zeit Riga und Pernau sowie Arensburg und die befestigte Insel Ösel. Peter nahm Anlauf auf Reval, die letzte noch unter schwedischer Herrschaft stehende Stadt in Livland, die Ende September 1710 in russische Hände gelangte. Doch erst mehr als 10 Jahre später, im Jahr 1721, wurde Schweden zu einem Frieden gezwungen. Estland und Livland waren besetzt und zu einem Großteil entvölkert, aber sofort mit Privilegien ausgestattet, die bis zu Zar Alexander II. im Jahr 1855 regelmäßig bestätigt wurden: Glaubensfreiheit, deutsche Verwaltung, deutsche Sprache und deutsches Recht.



1188

RUSSLAND

- 1188 **Peter I. der Große, 1689-1725**, Goldmed. 1710 (unsig.) a.d. Einnahme v. Wyborg am 12. Juni 1710. Büste des Zaren r. Rs. Plan der Stadt, darüber Adler einen Storch jagend. 71,19g; 48mm. Spätere Prägung des 19. Jh. von Originalstempeln. Vgl. Diakov 31.4

GOLD, sehr selten, f.st 16000,-



1189

- 1189 Goldmed. 1710 von O.K. a.d. Einnahme von Arensburg und die Eroberung der Insel Ösel am 13. Sept. 1710. Büste des Zaren r., im Armabschn. O.K. Rs. Livonia kniet l. und überreicht dem Zaren die Stadtkrone und den Festungsplan von Arensburg. 68,57g; 46mm. Spätere Prägung aus dem 19. Jh. von den Originalstempeln. Vgl. Diakov 35.3

GOLD, sehr selten, f.st 16000,-



1190

- 1190 Rubel 1721, Moskau, Münzhof Kadashevsky. 27,45g. KM 157.5; Dav. 1655

schöne alte Patina, ss

600,-



Los-Nr. 1188

Los-Nr. 1189

Los-Nr. 1193



1191

- 1191 Br.-Med. 1704 von T.Ivanov a.d. Einnahme von Narva. Geharn. Büste r. Rs.Bombardement der Stadt durch schwere Artillerie. Spätere Prägung 18./19.Jh. 46mm; 40,93g. Diakov 21.11 Prachtex., f.st 400,-



1192

- 1192 Zinnmed. 1703 unsign. a.d. Seesieg über Schweden in der Ostsee. Geharn. Büste r. Rs.2 schwedische Fregatten im Gefecht mit russischen Ruderbooten. 54mm; 49,44g. Spätere Prägung 19.Jh.. Diakov 16.6 kl.Kr., ss-vz 200,-



Katharina I., die zweite Frau von Peter I. dem Großen, war von 1725 bis zu ihrem Tod 1727 Zarin von Russland. Peter heiratete Katharina im Jahr 1712 und wählte sie zu seiner Begleitung während zahlreicher Kriegszüge. Die Zarin stammte aus sehr einfachen Verhältnissen und wuchs nach nur wenigen Jahren als Vollwaise bei einer Tante und einem Pfarrer auf. Gegen 1703 begegnete sie erstmals Peter dem Großen, es entstand eine jahrelange Beziehung. Als der Zar starb, gewann Katharina durch zahlreiche Zuwendungen viele einflussreiche Anhänger, die ihr bei der Thronbesteigung halfen. Sie gewann das Militär für sich und regierte als erste Frau im beginnenden 18. Jhd., der mit Anna, Elisabeth und Katharina II. noch weitere folgende sollten. Die Politik ihres Ehemannes war für Katharina der Weg dem sie folgte. Sie unterstützte Wissenschaft und Handel und dehnte die Eroberungen ihres Mannes mit großem materiellem und militärischem Einsatz aus, vermied jedoch weiteres kriegeres Gebaren. Nach nur zwei Jahren verstarb die Zarin mit 43 Jahren in St. Petersburg.



1,5:1

1193

- 1193 Katharina I., 1725-1727, Doppelrubel 1726 aus dem Roten Münzhoof in Moskau. 4,03g. Gekrönte Büste l. Rs. Hl. Andreas steht v.vorn mit Heiligenschein, Kreuz hinter sich haltend. Erworben auf Auktion Hellbig am 20.3.1928 für 79 Mark + 10% Aufgeld (Zettel beiliegend). Bit.1; Diakov 1; Frbg.101 GOLD, von großer Seltenheit, Kr., ss-vz 20000,-



1194

1195

- 1194 **Anna, 1730-1740**, Rubel 1733, Moskau, Kadaschewsker Münzhof. Dav.1671; var prägeschw., kl.Kr., ss-vz 280,-
- 1195 **Katharina II. die Große, 1762-1796**, Grivennik =10 Kopeken 1784 CPb, St. Petersburg. 1,92g. Bitkin 498 ss-vz 100,-



1196



1197

- 1196 Br.-Med. o.J.(ca.1768) von Gass/Waechter als Prämie der Gesellschaft für Landwirtschaft. Brustb. r. Rs.Ceres unter Baum sitzend, hält Caduceus und Kranz, dahinter landwirtschaftliche Szene. Nachprägung 19.Jh. 66mm; 105,57g. Diakov 142.1; (AG) Vs.i.F.berieben, kl.Rdf., f.vz 200,-
- 1197 Zinnmed. 1762 von Waechter a.d. Thronbesteigung. Geharn Brustb. als Minerva l. Rs.Katharina r. sitzend, erhält Krone und Zepter von Russland und St. Georg auf einem Kissen, dahinter Victoria, darüber Providentia. Spätere Nachprägung. 66mm; 84,83g. Dakov 115.1 l.korr., ss-vz 80,-



1198



1199



- 1198 **Paul I., 1796-1801**, Rubel 1798 Mb, St. Petersburg. Dav.1688; Bitkin 32 ss 200,-
- 1199 **Nikolaus I., 1825-1855**, 3 Kopeken 1840 CPM, St. Petersburg. 29,94g. Bitkin 807 ss 60,-



1200



1201



- 1200 Rubel 1844 MW, Warschau. Bitkin 423; Dav.283 ss 100,-
- 1201 Rubel 1851 SPB - PA, St.Petersburg. KM 168.1 kl.Kr., vz-st 180,-



1202

1203

1204

1202 **Alexander II., 1855-1881**, Rubel 1859. Denkmal für Nikolaus I. 20,77g. Glatter Rand.
Bitkin 567; KM Y.28; Dav.290

vz/vz+

500,-

1203 CU-Abschlag 25 Rubel 1876 CPb, St. Petersburg. 32mm; 21,10g. Zu Bitkin 565

kl.Rdf., f.ss/ss

500,-

1204 Vergold. Br.-Med. 1880 a.d.Russisch-Osmanischen(heutiges Bulgarien)-Krieg 1877-1878. 1,82g; 15mm.

orig. Öse, selten, vz

75,-



1205

1206

1207

1205 **Alexander III., 1881-1894**, 5 Rubel 1889. Frbg.168; KM Y.42 -Mwst. befreit-

GOLD, PCGS AU-55

650,-

1206 10 Rubel 1894, St.Petersburg. Frbg.167; Bitkin 23 -Mwst. befreit-

GOLD, seltener Jahrgang, PCGS AU-58

5000,-

1207 **Nikolaus II., 1894-1917**, Rubel 1896 AG, St. Petersburg. KM 59.3; Dav.293

feine Kr., vz/vz-st

100,-



1,5:1

1208

1208 Rubel 1912. Auf den Sieg über Napoleon 1812. Gekrönter Wappenschild. Rs.6 Zeilen Schrift.
Dav.296; Bitkin 334

Rdf., Vs.Kr., vz

850,-



1209

1210

1211

1209 Rubel 1912 3b, St. Petersburg. 20g. KM Y.59.3

vz

125,-

1210 7 1/2 Rubel 1897 AC, St. Petersburg. Bitkin 17 -Mwst. befreit-

GOLD, PCGS AU-53

900,-

1211 15 Rubel 1897 AC, St. Petersburg. Wide Rim. -Mwst. befreit-

GOLD, NGC AU-53

900,-



1212

1213

- 1212 15 Rubel 1897 AT (), St. Petersburg. Narrow Rim. -Mwst. befreit- GOLD, NGC AU-55 920,-
- 1213 Goldene Preismedaille o.J. unsign. der staatlichen Behörde für Pferdezucht für das beste Rennpferd. Kopfl. Rs. Vier Zeilen Schrift, unten Stern. 73,42mm; 45,75mm. Ex Künker A 266, Los 2487. Diakov 1162.1; (R5) GOLD, extrem selten, kl. Druckst., kl. Rdf., vz 11000,-



1214

1215

- 1214 UdSSR, 1917-1991, Rubel 1921 AC, Leningrad. KM Y.84 Prachtex., f.st 80,-
- 1215 CIS, seit 1991, 50 Rubel 1993. Olympia. KM 355 -Mwst. befreit- GOLD, PP 500,-

SCHWEDEN

- 1216 Karl XII. 1697-1718, Daler Silvermynt 1716, Notmünze. Publica fide. DAZU: 1717 Wett och Wapen, 1718 Flinc och Fardig, Mercurius, Saturnus, Phoebus, Mars, Jupiter, 1719 hoppel, 1/6 Öre 1677, Öre 1637. 11 Stk., meist s 75,-



1217

1218

1219

- 1217 Karl XIV. Johan, 1818-1844, Silbermed. 1832 v. Mellgren a.d. 200. Todestag Gustav II. Adolfs. Büste l. Rs. Allegorie der Religion steht mit Kreuz, reicht Wahrheit mit Spiegel die Hand. 42,31g; 41mm. Hildebr. S.215; 244 schöne Tönung, kl. Kr., vz-st 400,-
- 1218 Oskar II., 1872-1907, 10 Kronen 1876 EB. KM 767; Frbg. 94b -Mwst. befreit- GOLD, st 260,-
- 1219 20 Kronen 1873 ST. KM 733 -Mwst. befreit- GOLD, st 490,-



1220

1221

1222

- 1220 20 Kronen 1876 EB. KM 733 -Mwst. befreit- GOLD, st 490,-
- 1221 20 Kronen 1878 EB. KM 748 -Mwst. befreit- GOLD, st 490,-
- 1222 20 Kronen 1881 EB. KM 748; Frbg. 93a -Mwst. befreit- GOLD, NGC MS-64 480,-



- 1223 20 Kronen 1881 EB. KM 748; Frbg.93a -Mwst. befreit-
- 1224 20 Kronen 1887 EB. KM 748; Frbg.93a -Mwst. befreit-
- 1225 20 Kronen 1887 EB. KM 748; Frbg.93a -Mwst. befreit-

1224

- 1225 GOLD, NGC MS-64 480,-
- GOLD, NGC MS-65 520,-
- GOLD, NGC MS-64 500,-



1226

- 1226 20 Kronen 1887 EB. KM 748; Frbg.93a -Mwst. befreit-

1227

- 1227 **Gustaf V., 1907-1950**, 20 Kronor 1925 W. Frbg.96; KM 800 -Mwst. befreit-

- GOLD, NGC MS-64 500,-
- GOLD, f.st 1100,-



1228

- 1228 Br.-Med. 1908 von Sven Kulle. Auf das 350-jährige Jubiläum des Zuges über die gefrorenen Belte des Königs Karl X. Gustav, durch welchen er im Frieden von Roeskilde große Gebiete gewann. Beider Brustb. im Medaillon. Rs. Jungfrauen huldigen Schweden in Gestalt einer gekrönten Frau mit Siegeszweig. 73,56g; 56mm. vz 60,-
- 1229 Sammlung nach Jahrgängen im Album von 1 Öre bis 2 Kroner. Meist 1940er bis 1960er Jahre aber auch ältere und jüngere. Ca.310 Stk. DAZU: NORWEGEN, 1 Öre bis 5 Kroner, ähnlich, ca. 120 Stk.; FINNLAND, 1 Penni bis 1 Markkaa 1960 bis 1980er Jahre, ca.60 Stk. Ca.490 Stk., meist ss 75,-



1230

SCHWEIZ

- 1230 **Bundesstaat, seit 1848**, Eins. Br.-Gussplakette 1938 von Huguenin/Locle a.d. SKIPATROUILLENLAUF / 7. DIV. u. GEB. BR.12 / GRABS 1938. Patrouillenläufer r. über 5 farbigen Wappen. 46,05g; 53x36mm. prägefr. 60,-

SCHWEIZ / GENÈVE

- 1231 **Stadt**, Silbermed. 1902 v.H.Bovy a.d. 300-Jahrfeier der Escalade. Stadtwappen von Genf in Lorbeerkrantz. Rs.Kampfszene Sturm auf Genf über Datum. Rd.L.Euret. 59,5mm; 99,62g. Martin 74 schöne dunkle Patina, vz+ 80,-



1232



1233



- 1232 Br.-Med. o.J. von Waechter a.d. Genfer Bürger Jean Jacques Rousseau (*1712, +1778). Brb. halbl. mit armenischer Mütze. Rs. Vier Zeilen Schrift im Lorbeerkrantz. 52,90g; 55mm. Wurzb.8017

vz

75,-

SCHWEIZ / NEUCHÂTEL

- 1233 Stadt, Silbermed. 1898 v.Landry a.d. Bundesschießen. Wohl weniger als 500 Ex. bekannt. 38,23g; 45mm. Richter 970c

Rdf., vz-st

120,-



1234



1235



SERBIEN

- 1234 Milan Obrenovich IV. als König, 1882-1889, 20 Dinara 1882 V, Wien. KM 17 -Mwst. befreit-

GOLD, vz/st

550,-

- 1235 Peter I., 1903-1918, 50 Para 1915, Paris. französische Wendeprägung. KM 24.3

f.st

75,-



1,5:1



1236



SPANIEN

- 1236 Ferdinand und Isabella, 1476-1516, 2 Excelente o.J., Sevilla. Gekr. Brb. einander gegenüber, mittig ein Punkt, unten 'S' zw. 3 Punkten. Rs.Wappen, dahinter Adler mit n.l. oben erhobenem Kopf. 6,83g. Frbg.129

GOLD, ss-vz

1500,-



1237



1238



- 1237 Karl III., 1759-1788, 2 Escudos 1777, Madrid. Frbg.286; KM 417.1a -Mwst. befreit-

GOLD, ss

340,-

- 1238 2 Escudos 1789, Madrid. Frbg.286; KM 417.1a -Mwst. befreit-

GOLD, ss

340,-



1239 Br.-Med. 1765 von Prieto a.d. Vermählung des Königs mit Prinzessin Luise Maria Theresia von Parma.
Brb. r. Rs.Beider Brb. gestaffelt r., i.Abschn. vier Zeilen Schrift. 48,73g; 49mm. Wurzb.4431

VZ	100,-
----	-------



GOLD, ss+	900,-
-----------	-------

GOLD, ss+	380,-
-----------	-------

GOLD, vzt/st	400,-
--------------	-------



GOLD, vZ/st 400,-

GOLD, vzt/st	380,-
--------------	-------

GOLD, vzt/st	470,-
--------------	-------



GOLD, vZ/st	470,-
-------------	-------

GOLD, vzt/st	470,-
--------------	-------

GOLD, vZ/st	500,-
-------------	-------

7 Stk., ss bis vz 90,-



GOLD, f.st	380,-
------------	-------

Ca.300 Stk., meist ss	50,-
-----------------------	------



1252



1254

SPANIEN / KASTILIEN UND LEON

- 1252 **Ferdinand V. und Isabella, 1474-1504**, 8 Reales o.J., Burgos. Wert VIII auf Vs. und Wert 8 auf Rs. Gegen Beschneidung wurde der Rand mit 2 Punzen versehen ('Komet' und 'SC/8R'). 25,76g. Vermutlich Prägung des 19./20.Jahrh. von neuen Stempeln. Anscheinend nirgendwo belegt. C.-C.2727 extrem selten, ss/vz 100,-

SPANIEN / SEGOVIA

- 1253 **Stadt**, Kupfer-Jeton 1650. Kopf Philip IV. von Spanien l. Rs.Wappen von Segovia. 4,86g. s ge 50,-

SRI LANKA / CEYLON

- 1254 **Georg III. von Grossbritannien, 1802-1820**, 1/24 Rixdollar 1803. 21,18g. KM 64 ss 60,-



1255



1256



1257

- 1255 **Elisabeth II. von Grossbritannien, 1952-1972**, 5 Rupien 1957. 2500 Jahre Buddhismus. KM 126 kl.Rdf., vz/st 50,-

SÜDAFRIKA

- 1256 **Zuid Afrikaansche Republiek, 1852-1910**, Krueger 1/2 Pound 1894. KM 9.2; Frbg.3 -Mwst. befreit- GOLD, vz 380,-

- 1257 **Krueger 1/2 Pound 1895. KM 9.2 -Mwst. befreit-** GOLD, ss-vz 370,-



1258



1259



1260



1261

- 1258 **Krueger 1/2 Pound 1896. KM 9.2; Frbg.3 -Mwst. befreit-** GOLD, ss/vz 310,-

- 1259 **Krueger Pound 1893. Frbg.2; KM 10.2 -Mwst. befreit-** GOLD, ss/vz 450,-

- 1260 **Krueger Pound 1894. KM 10.2; Frbg.2 -Mwst. befreit-** GOLD, vz+ 530,-

- 1261 **Krueger Pound 1896. KM 10.2; Frbg.2 -Mwst. befreit-** GOLD, ss/vz 450,-



1262



1263



1264



- 1262 **Krueger Pound 1898. KM 10.2; Frbg.2 -Mwst. befreit-** GOLD, ss+ 480,-

- 1263 **Krueger Pound 1898. Frbg.2; KM 10.2 -Mwst. befreit-** GOLD, PCGS AU-50 400,-

- 1264 **Georg VI., 1936-1952**, 1/2 Pound 1952. KM 42 -Mwst. befreit- GOLD, st 300,-



1265



1266



1265 **Republik, seit 1961, Krügerrand 1967. Der erste Jahrgang dieses begehrten Münztyps.**
KM 73 -Mwst. befreit-

GOLD, bfr. 2300,-

1266 Krügerrand 1968. KM 73 -Mwst. befreit-

GOLD, NGC PF-67, Frosted Reverse 1950,-



1267



1267 Krügerrand 1968. -Mwst. befreit-



1268



GOLD, NGC MS-67 1900,-

1268 Krügerrand 1968. KM 73 -Mwst. befreit-

GOLD, NGC PF-66, Frosted Reverse 1900,-



1269



1269 Krügerrand 1968. KM 73 -Mwst. befreit-



1270



GOLD, NGC MS-66 1800,-

1270 Krügerrand 1968. KM 73 -Mwst. befreit-

GOLD, NGC PF-65, Frosted Reverse 1850,-



1271



1271 Krügerrand 1968. KM 73; Frbg.13 -Mwst. befreit-



1272



1272 Rand 1969. -Mwst. befreit-



1273



GOLD, PP 2500,-

1273 Krügerrand 1970. KM 73 -Mwst. befreit-

GOLD, PCGS MS-65 250,-

GOLD, PP 1900,-



1274



1274 Krügerrand 1970. KM 73 -Mwst. befreit-



1275



GOLD, bfr. 1700,-

1275 Krügerrand 1974. Frbg.13; KM 73 -Mwst. befreit-

GOLD, PP 2000,-



1276

1276 Krügerrand 1976. -Mwst. befreit-



1277

GOLD, PCGS MS-67 1800,-

1277 Krügerrand 1976. KM 73 -Mwst. befreit-

GOLD, st 1700,-



1278

1278 Krügerrand 1976. Frbg.13; KM 73 -Mwst. befreit-



1279

GOLD, SAGE 109, PP 2100,-

1279 Krügerrand 1977. -Mwst. befreit-

GOLD, PCGS MS-67 1800,-



1280

1280 Krügerrand 1977. Frbg.13; KM 73 -Mwst. befreit-



1281

1281 Krügerrand 1977. KM 73 -Mwst. befreit-

GOLD, PP 2000,-

GOLD, st 1800,-



1282

1282 Krügerrand 1978. -Mwst. befreit-



1283

GOLD, NGC PF-67 Ultra Cameo 1900,-

1283 Krügerrand 1978. -Mwst. befreit-

GOLD, PCGS MS-67 1800,-



1284

1284 Krügerrand 1978. Frbg.13; KM 73 -Mwst. befreit-



1285

1285 Krügerrand 1979. -Mwst. befreit-

GOLD, PP 2000,-

GOLD, PCGS MS-67 1800,-



1286

1286 Krugerrand 1979. Frbg.13; KM 73 -Mwst. befreit-



1287

1287 Krugerrand 1980. Frbg.13; KM 73 -Mwst. befreit-



GOLD, PP 2100,-

GOLD, PP 2200,-



1288

1288 Krugerrand 1981. -Mwst. befreit-



1289

1289 Krugerrand 1981. -Mwst. befreit-

GOLD, PCGS MS-67 1800,-

GOLD, NGC MS-67 1800,-



1290

1290 Krugerrand 1981. KM 73 -Mwst. befreit-



1291

1291 Krugerrand 1982. -Mwst. befreit-



GOLD, PP 2300,-

GOLD, PCGS MS-66 1800,-



1292

1292 Krugerrand 1982. Frbg.13; KM 73 -Mwst. befreit-



1293

1293 Krugerrand 1983. -Mwst. befreit-



GOLD, PP 2200,-

GOLD, NGC MS-68 1850,-



1294

1294 Krugerrand 1983. -Mwst. befreit-



1295

1295 Krugerrand 1983. -Mwst. befreit-

GOLD, NGC MS-68 1850,-

GOLD, PCGS MS-68 1850,-





1296

1296 Krügerrand 1983. -Mwst. befreit-



1297

GOLD, NGC MS-67 1800,-



GOLD, PCGS MS-67 1800,-



1298

1298 Krügerrand 1983. Frbg.13; KM 73 -Mwst. befreit-



1299

GOLD, SAGE 104, PP 2000,-



GOLD, PCGS MS-67 1800,-



1300

1300 Krügerrand 1988. KM 73 -Mwst. befreit-



1301

GOLD, st 1750,-

1301 Krügerrand 1989. Frbg.13; KM 73 -Mwst. befreit-

GOLD, st 1750,-



1302

1302 Krügerrand 1990. KM 73 -Mwst. befreit-



1303

GOLD, st 2000,-

1303 Krügerrand 1991. KM 73 -Mwst. befreit-

GOLD, st 2000,-



1304

1304 Krügerrand 1991. KM 73 -Mwst. befreit-



1305

GOLD, PP 2200,-

1305 Krügerrand 1994. Frbg.13; KM 73 -Mwst. befreit-

GOLD, st 1900,-





1306

1306 Krugerrand 2000. Frbg.13; KM 73 -Mwst. befreit-



1307

1307 Krugerrand 2002. KM 73 -Mwst. befreit-



GOLD, st 1700,-

GOLD, PP 2000,-



1308

1308 Krugerrand 2008. Frbg.13; KM 73 -Mwst. befreit-



1309

1309 Krugerrand 2009. -Mwst. befreit-



GOLD, st 1700,-

GOLD, PCGS MS-67 1800,-



1310

1310 Krugerrand 2012. -Mwst. befreit-



1311

1311 Krugerrand 2014. -Mwst. befreit-



GOLD, orig.-Schatulle, Zertifikat, PP 2100,-

GOLD, orig.-Schatulle, Zertifikat, PP 2100,-

TCHAD

1312 Republik seit 1960, 5000 Francs CFA 2019 = 1/200 OZ. Amerikanisches Bison. DAZU:30 J. Deutsche Einheit.

Mauerfall. 1/500 Oz. Aufl.100.000 Ex. (rechteckig; in Hartplastik). -Mwst. befreit-

GOLD, 2 Stk., PP 35,-



1313



1314

THAILAND

1313 Rama VI., 1910-1925, Br.-Gussmed. BE 2456 = 1913 im Design eines Satang zur Einführung der neuen Zeitrechnung der buddhistischen Aera. 272g; 108mm.

vz 75,-

TIBET

1314 CHINESISCHE BESETZUNG, 9. Kaiser Kuang Hsü, 1875-1908. Rupie o.J. (1911-16, 1930-1933), Chengdu (Szechuan). Vertikale Rosette, Büste mit Kragen. 11,21g. KM Y.3.2

s/ss 100,-



1315



1316



- 1315 **XIII. Dalai Lama Thuptan Gyatso, 1876-1933**, 3 Srang 16-7 =1933, Tapchi. KM Y.25 vz 200,-
- 1316 Tankah o.J. (1899), Arsenal. Typ 'Ga-den'-Tankah. 7-Punkte um Lotus. KM Y.D13.5 ss 130,-
- 1317 **XIV. Dalai Lama Tenzin Gyatso, seit 1935**, Sho Jahr 16-9 =1935, Tapchi (2x), Jahr 16-10 =1936 (6x), Jahr 16-11 =1937 (2x). KM Y.23 10 Stk., ss oder besser 65,-



1318



- 1318 3 Srang Jahr 16-10 =1936, Tapchi. KM Y.26 vz 200,-



1,5:1



1319



TSCHECHOSLOWAKEI

- 1319 **Republik, 1918-1939**, Dukat 1923. KM 8 -Mwst. befreit- GOLD, f.st 2000,-



1,5:1



1320



- 1320 Dukat 1924. KM 8 -Mwst. befreit- GOLD, f.st 1700,-



1,5:1



1321



- 1321 Dukat 1925. KM 8 -Mwst. befreit- GOLD, st 1600,-



1322



- 1322 Dukat 1926. 3,49g. KM 8; Frbg.2 -Mwst. befreit- GOLD, NGC MS-64 1850,-

AUSLAND



1323 Dukat 1926. KM 8; Frbg.2 -Mwst. befreit-

GOLD, Vs.kl.Kr., kl.Randunebenheiten, vz/vz+

1400,-

1324 Dukat 1931. 3,49g. KM 8; Frbg.2 -Mwst. befreit-

GOLD, Prachtex., NGC MS-66

2000,-



1325 Dukat 1931. 3,49g. KM 8; Frbg.2 -Mwst. befreit-

GOLD, Prachtex., NGC MS-66

2000,-

1326 Dukat 1931. 3,49g. KM 8; Frbg.2 -Mwst. befreit-

GOLD, NGC MS-65

1800,-



1327 Dukat 1931. 3,49g. KM 8; Frbg.2 -Mwst. befreit-

GOLD, NGC MS-65

1800,-

1328 Dukat 1931. 3,49g. KM 8; Frbg.2 -Mwst. befreit-

GOLD, NGC MS-64

1650,-



1329 Dukat 1931. KM 8; Frbg.2 -Mwst. befreit-

GOLD, st

1800,-

1330 **Volksrepublik, 1948-1993**, Sammlung Slowakei, Republik und CSSR: 10 Kcs 1944 (4x), 20 Kcs 1939-1941 (4x), 50 Kcs 1944, 10 Kcs 1928-1968 (17x), 20 Kcs 1933-1937 (5x), 1972, 25 Kcs 1954-1969 (8x), 1970 (3x), 50 Kcs 1947-1949 (5x), 1955+1968 (2x), 1970-1979 (17x), 100 Kcs 1948-1951 (8x), 1955, 1971-1980 (11x), 1980 (4x), 1972-1974 (3x).

94 Stk., meist st, wenige PP

1000,-

TUNESIEN

1331 **Ali Bey, 1882-1902**, 20 Francs AH 1309 =1892. KM 227

GOLD, vz/st

350,-



1332



1333



1334



1335

1332 20 Francs AH 1315 = 1897. KM 227

GOLD, vz/st 350,-

TÜRKEI

1333 **Mahmud II., 1808-1839**, 1/4 Zeri Mahbub AH 1223, Jahr 5 = 1812. 0,78g. KM 605

GOLD, wellig, vz 50,-

1334 Cedid Mahmudiye 1835. 1,48g. KM 645

GOLD, gelocht, ss 120,-

1335 **Abdul Hamid II., 1876-1909**, 50 Kurush Jahr 18 = 1892, Konstantinopel. 3,61g. Frbg.42; KM 731

GOLD, ss 180,-



1336



1337



1336 **Muhammad V., 1909-1918**, 20 Kurush AH 1327 Jahr 9 = 1917, Konstantinopel. 24,0g. KM 780

vz 75,-

1337 **Republik, seit 1923**, 100 Kurush 1968. Kemal Atatürk, Monnaie de Luxe. Frbg.96; KM 872 -Mwst. befreit-

GOLD, st 400,-



1338



1339



1338 100 Kurush 1923/46 = 1969. Präsident Kemal Atatürk. Standard. Frbg.91; KM 855 -Mwst. befreit-

GOLD, st 450,-

1339 250 Kurush 1967. Kemal Atatürk. De Luxe. KM 873; Frbg.95 -Mwst. befreit-

GOLD, st 1000,-



1340



1341



1340 250 Kurush 1923/45 = 1968. Kemal Atatürk. De Luxe. KM 857 -Mwst. befreit-

GOLD, st 1000,-

1341 500 Kurush 1923/47 = 1970. KM 859 -Mwst. befreit-

GOLD, f.st 2000,-

UNGARN

1342 Sammlung nach Jahrgängen im Album von 1 Forint bis 5 Pengö, 1940er bis 1980er Jahre aber auch ältere und jüngere. Ca.100 Stk. DAZU: CSSR, 1 Heller bis 20 Kronen, ähnlich, ca. 170 Stk.; ALLE WELT gemischt, ca.35 Stk.

Ca.305 Stk., meist ss 50,-



- 1343 **Bela III., 1172-1196**, AE 27. Könige v.vorn. Rs.Maria und Jesus. Byzantinischer Stil. 2,08g. Ex. Künker 2017, 293, Los 2302. Husz.72 ss 50,-
- 1344 **Matthias Corvinus, 1458-1490**, Goldgulden o.J.(nach 1471), hT =Herrmannstadt. Rs.Unten Rabe. 3,57g. Husz.677; Pohl, K19-2 GOLD, vz 650,-



- 1345 **Ferenc Rákóczi II., 1703-1711**, Poltura 1705 KB, Kremnitz. 3,57g. Husz.1549 prägefrisch 170,-
- 1346 **Franz Joseph I., 1848-1916**, 100 Kronen 1907 KB, Kremnitz. 40jähr. Krönungsjubiläum. 33,87g. Frbg.95; KM 490 -Mwst. befreit- GOLD, f.st 5500,-
- 1347 8 Forint (20 Francs) 1870 GYF, Karlsburg. KM 455.2; Frbg.241 -Mwst. befreit- GOLD, vz 440,-



- 1348 8 Forint (20 Francs) 1874 KB, Kremnitz. KM 455.1; Frbg.242 -Mwst. befreit- GOLD, f.st 480,-
- 1349 8 Forint (20 Francs) 1875 KB, Kremnitz. KM 455.1; Frbg.242 -Mwst. befreit- GOLD, vz/st 420,-
- 1350 8 Forint (20 Francs) 1877 KB, Kremnitz. KM 455.1; Frbg.242 -Mwst. befreit- GOLD, vz/st 420,-



- 1351 8 Forint (20 Francs) 1878 KB, Kremnitz. KM 455.1; Frbg.242 -Mwst. befreit- GOLD, vz/st 420,-
- 1352 8 Forint (20 Francs) 1879 KB, Kremnitz. KM 455.1; Frbg.242 -Mwst. befreit- GOLD, vz/st 460,-
- 1353 8 Forint (20 Francs) 1881 KB, Kremnitz. KM 467; Frbg.243 -Mwst. befreit- GOLD, vz 480,-



- 1354 8 Forint (20 Francs) 1883 KB, Kremnitz. KM 467; Frbg.243 -Mwst. befreit- GOLD, f.st 480,-
- 1355 8 Forint (20 Francs) 1884 KB, Kremnitz. KM 467; Frbg.243 -Mwst. befreit- GOLD, f.st 430,-
- 1356 8 Forint (20 Francs) 1885 KB, Kremnitz. KM 467; Frbg.243 -Mwst. befreit- GOLD, vz 480,-



1357

1358

1359

1357 8 Forint (20 Francs) 1886 KB, Kremnitz. KM 467; Frbg.243 -Mwst. befreit-

GOLD, f.st 480,-

1358 8 Forint (20 Francs) 1888 KB, Kremnitz. KM 467; Frbg.243 -Mwst. befreit-

GOLD, st 450,-

1359 8 Forint (20 Francs) 1889 KB, Kremnitz. KM 467; Frbg.243 -Mwst. befreit-

GOLD, st 450,-



1360

1361

1362

1360 8 Forint (20 Francs) 1890 KB, Kremnitz. Wappen Fiume. Frbg.244 -Mwst. befreit-

GOLD, f.st 550,-

1361 8 Forint (20 Francs) 1891 KB, Kremnitz. Wappen Fiume. Frbg.244 -Mwst. befreit-

GOLD, f.st 550,-

1362 8 Forint (20 Francs) 1892 KB, Kremnitz. Wappen Fiume. Frbg.244 -Mwst. befreit-

GOLD, vz 550,-



1363

1364

1365

1363 Forint 1882 KB, Kremnitz. 12,35g. KM 469

vz/ss 90,-

VATIKAN / KIRCHENSTAAT

1364 **Clemens VII., 1523-1534**, AR Carolino, Bologna. Wappen von Bologna, BONONIA DOCET. Rs.Heilger I. thronend, hält Krummstab und Stadtmodell, l. Wappen, S PETRO NIVS. 1,95g. CNI X, S.81; Nr.36ff

ss

140,-

1365 **Paul III., 1534-1549**, Br.-Med. AN XVI (1550) a.d. Ausbau von Frascati. Brustb. r. Rs.Frascati mit Villa Rufina, RVFINA - TVSCVLO REST. Spätere Nachprägung. 35mm; 16,67g. Wurzb.7257; var.

Rs.Stf., prägefrisch

160,-



1366

1367

1366 Br.-Med. AN XVI (1550) a.d. Bau des Palazzo Farnese. Brustb. r. Rs.Ganymed aus Krug Lilie begießend, daneben Adler, PHEPNH ZHNOS - EYPAINEI. Spätere Nachprägung. 40mm; 32,45g. Wurzb.7255

prägefrisch

120,-

1367 **Julius III., 1550-1555**, Br.-Med. AN IIII (1553) von Bonzagni a.d. Villa Gulia. Brustb. r. Rs.Ansicht der Villa, FONS VIRGINIS - VILLAE IVLIAE. Spätere Prägung. 32mm; 23,66g. Wurzb.4181

vz

100,-



1368

1368 **Pius IV., 1559-1565**, Br.-Med. o.J. von G.A.Rossi a.d. Papstwahl. Brustb. r. im Mantel. Rs.Krippenszene, HODIE IN TERRA CANVT ANGELI. Spätere Prägung. 31mm; 17,43g. Vgl.CNORP 511

Vs.kl.Stf., vz

80,-



1369



1370

- 1369 **Pius V., 1566-1572**, Br.-Med. o.J. von Bonzagni a.s. Geburtsort. Brustb. l. mit Pluviale. Rs.Heiliger Geist über Kapelle mit 3 Bächen, E TENEBRIS DIES E LVCO LVX LVCET. Spätere Prägung. 28mm; 12,23g. Wurzb.7427

vz 100,-

- 1370 **Gregor XIII., 1572-1585**, Br.-Med. 1580 von Bonzagni a.d. Brücke über den Fluß Pelia. Brustb. l. mit Pluviale. Rs.Brücke über Fluss, VIATORVM SALVTI PELIA. Spätere Prägung. 38mm; 27,94g. Spink 732

vz 100,-



1371



1372

- 1371 **Clemens VIII., 1592-1605**, Br.-Med. (1593) von G.Rancetti a.d. Maßnahmen gegen die Hungersnot. Brustb. l. Rs.Annona r. schreitend, ANNONA PVBLICA. Spätere Prägung. 38mm; 18,98g. Vgl.CNORP 955

vz 90,-

- 1372 Br.-Med. 1601 von G.Rancetti a.d. Frieden zwischen Frankreich und Savoyen. Büste l. mit Pluviale. Rs.Religion Waffen verbennend, hält Großkreuz, PAX ET SALVS A DOMINO. Spätere Prägung. 37mm; 23,30g. Wurzb.1345

vz 160,-



1373



1374

- 1373 **Paul V., 1605-1621**, Br.-Med. 1619 von G.A.Mori a.d. Fertigstellung der Capella Paolina. Brustb. r. mit Pluviale. Rs.Portall der Paulinerkapelle, SAECVLLVM IN PALATIO QVRIN. Spätere Prägung. 38mm; 31,55g. Vgl.CNORP 1098

vz 120,-

- 1374 **Urban VIII., 1623-1644**, Br.-Med. 1639 von G.Mola a.d. Bau der Villa in Castel Gandolfo. Brustb. r. mit Mantel. Rs.Ansicht der Villa, SVBVRBANO RECESSV CONSTRVCTO, unten ROMAE. Spätere Prägung. 41mm; 32,28g. Wurzb.8945

vz 150,-



1375

- 1375 Br.-Med. AN XIX =1642 v. G.Mola a.d. Neubauten. Brustb. r. im Mantel. Rs.Gebäude an der Porta Pia, VBERIORI ANNONAE COMMODO. 45mm; 28,84g. Vgl.Miselli 342

kl.Sf., Rs.kl.Stf., vz 120,-



1376



1377



- 1376 **Innocenz X., 1644-1655**, Br.-Med. 1647 von G.Mola a.d. Restaurierung der Kirche San Giovanni in Laterano. Brustb. r. im Mantel. Rs.Ansicht der Kirche, DECOR DOMVS DOMINI. Spätere Prägung. 36mm; 22,51g. Wurzb.3828

kl.Rdf., vz 130,-

- 1377 Br.-Med. AN V =1649 von G.Mola a.d. Jubeljahr. Brustb. r. im Mantel. Rs.Heilige Pforte, APERVIT ET CLAVSIT. Spätere Prägung. 38mm; 16,93g. Wurzb.3832

vz/f.vz 90,-



1378



1379



- 1378 Br.-Med. 1650 von G.Mola a.d. Öffnung der Heiligen Pforte. Brustb. r. mit Tiara. Rs.Heilige Pforte, ET PORTAE CAELI APERTAE SVNT, unten ROMA. Spätere Prägung. 38mm; 24,27g. Wurzb.3833

vz 160,-

- 1379 **Alexander VII., 1655-1667**, Br.-Med. AN VIII =1602 von G.Mola a.d. Restaurierung der Kirche St.Maria in Via Lata. Brustb. l. mit Tiara. Rs.Kirchenfassade, VIRGINIS AEDE ET PAVLI HOSPITIO EXORNATIS, unten ROMAE. Spätere Prägung. 40mm; 42,57g. Wurzb.109

vz 90,-



1380



1381



- 1380 **Clemens X., 1670-1676**, Br.-Med. 1673 von G.Hamerani a.d. Suprematie der katholischen Lehre. Brustb. r. im Mantel mit Camauro. Rs.Heiliger Geist über Religion r. stehend, hält Kreuz, davor 3 kniende Bittsteller, PER ME VITA EXTRA MORS. Spätere Prägung. 35mm; 20,77g. Wurzb.-

vz 60,-

- 1381 Br.-Med. AN IIII =1673 von G.Lucenti a.d. Unbefleckte Empfängnis. Brustb. l. im Mantel mit Camauro. Rs.Personifizierte Unbefleckte Empfängnis auf Mondsichel stehend, von Strahlen umgeben, CVM ME LAVDARENT SIMVL ASTRA MATVTINA. Spätere Prägung. 34mm; 27,74g. Wurzb.-

vz 80,-



1382

- 1382 **Clemens XI., 1700-1721**, Br.-Med. 1703 v. G.Hamerani a.d. neue Wasserleitung von Civitavecchia. Brustb. mit Camauro und Pluviale r., CLEMENS XI PONT M A III. Rs.Hafen mit Aquädukt, HAVRIETIS IN GAUDIO. 53mm; 85,27g. Wurzb.1378 kl.Rdf., vz+ 400,-



1383

1384

- 1383 Br.-Med. 1709 von Hamerani a.d. Frieden zw. Frankreich und Österreich. Brustb. r. im Mantel mit Tiara. Rs.Prozession für den Frieden, PORTAVERUNT TABERNACVLVM FOEDERIS. 38mm; 34,12g. Wurzb.-; vgl.Spink 1636 vz 120,-

- 1384 **Benedikt XIII., 1724-1730**, Br.-Med. AN I =1724 von Hamerani a.d. Heiligen Dominikus. Brustb. r. im Mantel mit Camauro. Rs.Heiliger auf Wolken sitzend, darunter Hund mit Fackel auf Erdkugel, QVID VOLO NISI VT ACCENDATVR. 31mm; 13g. Wurzb.631 st 120,-



1385

1386

- 1385 Br.-Med. 1729 von Hamerani a.d. Heiligen Johannes v. Nepomuk. Brustb. l. im Mantel mit Camauro, Hand erhoben. Rs.Heiliger auf Wolken von Engel gekrönt, dahinter Rom, APOTHEOSIS IN LATERANO. 38mm; 22,51g. Wurzb.-; vgl.Whitman 164 Vs.kl.Kr., vz/st 110,-

- 1386 **Clemens XII., 1730-1740**, Br.-Med. o.J. von O.Hamerani. Brustb. r. mit Camauro, CLEMENS XII PONT M. Rs.Fußwaschung, TV DOMINVS ET MAGISTER, EXEMPLUM DEDISTI VOBIS. Spätere Prägung. 30mm; 11,33g. Wurzb.- vz 130,-



1387



1388



- 1387 Br.-Med. 1735 von O.Hamerani a.d. hydraulischen Arbeiten bei Ravenna. Brustb. r. mit Camauro, CELESTIS XII PM AV. Rs.Allegorische Ravenna l. gelagert zw. Vasen (=Flüsse) MONTO und RONCVS, SECVRITAS POPVLI RAVENN. 37mm; 23,77g. Wurzb.-

vz

140,-

- 1388 **Benedikt XIV., 1740-1758**, Silbermed. 1750 von O.Hamerani a.d. Jubiläumsfeier. Brustb. r. mit Triregnum und Mantel, BENEDIC XIV P M A IVB. Rs.Einzug der päpstlichen Prozession durch die Heilige Pforte, INTROITE PORTAS EIVS. 38mm; 24,94g. Wurzb.651; var.

min.Hsp., f.vz

140,-



1389



1390



- 1389 Br.-Med. 1745 von O.Hamerani a.d. Neuerwerbungen des Kapitولينischen Museums. Brustb. r. mit Triregnum und Mantel mit Szene, BENEDIC XIV PONT M A V. Rs.Minerva l. stehend zw. antiken Plastiken, VIRTVTI TROPHAEA NOVA NON DEGENER ADAM, ADDITO IN CAPITOLIO SAPIENTIAE PAVLO. 37mm; 20,55g. Wurzb.648

vz

120,-

- 1390 Br.-Med. 1754 von O.Hamerani a.d. Einigung im Streit um Patriarchat Aquileias. Brustb. r. mit Camauro im Mantel, BENED XIV PONT MAX A XIV. Rs.Bischöfe Gorizia und Udine reichen sich die Hände, NOVO ECCLESIAE V. FOEDERE, TRANQVILLITAS RESTITVTA. 40mm; 23,90g. Wurzb.-

ss-vz

90,-



1391



1392



- 1391 Br.-Med. 1755 von O.Hamerani a.d. Abkommen zw. dem Königreich Neapel und dem Malteserorden. Brustb. r. mit Camauro und Mantel, BENED XIV PONT MAX A XV. Rs.Papst mittig thronend, vermittelt zw. Allegorien Neapels und des Ordens, VOTA PVBLICA, RELIGIONE AVSPICE A MDCCCLV. 40mm; 27,89g. Wurzb.-

vz

140,-

- 1392 **Clemens XIV., 1769-1774**, Br.-Med. 1773 v. F.Cropanese a.d. Vermehrung der Schönen Künste. Brustb. r. mit Camauro und Mantel, CLEMENS XIV PONT M A V. Rs.Allegorien der Malerei, Bildhauerkunst und Architektur, ARTIBVS RESTITVTIS. 39mm; 25,14g. Wurzb.-

vz

140,-



1393



- 1393 **Pius VI., 1774-1799**, Br.-Med. 1775 a.d. Schließung der Heiligen Pforte. Brustb. l. mit Zucchetto und Mantel, PIVS VI PONT MAX AN I. Rs.Schließungsszene, MDCCCLXXV. 30mm; 14,25g. Wurzb.7443

vz

90,-



1,5:1



1394



- 1394 **Gregor XVI., 1831-1846**, 10 Scudi (Lire) AN V =1835 R, Rom.
KM C.161; Frbg.264 -Mwst. befreit-

GOLD, vz+/vz

1450,-



1395



1396



1397



- 1395 **Pius IX., 1846-1878**, 10 Lire 1867 R. Frbg.281; KM C.193b -Mwst. befreit-

GOLD, f.st

320,-

- 1396 20 Lire 1866 R. Frbg.280 -Mwst. befreit-

GOLD, vz/st

460,-

- 1397 20 Lire 1867 R. Frbg.280 -Mwst. befreit-

GOLD, vz/st

460,-



1398



1399



1400

- 1398 20 Lire 1867 R. Frbg.280 -Mwst. befreit-

GOLD, vz+

440,-

- 1399 20 Lire 1868 R. Frbg.280 -Mwst. befreit-

GOLD, vz/st

460,-

- 1400 Silbermed. 1866 von Bianchi/Girometti a.d. Gründonnerstag. Brustb. mit Zucchetto und Mantel l., PIVS IX PONTIFEX MAXIMVS. Rs.Fußwaschungsszene, EGO DOMINVS ET MAGISTER, EXEMPLVM DEDI VOBIS. 32mm; 18,16g. Wurzb.-

vz-st

90,-



1401



1402



- 1401 Br.-Med. 1846 von Cerbara a.s. Wahl zum Papst. Brustb l. mit Pileolus und Mantel. Rs.Büsten der Apostel Petrus und Paulus r., ROMAE PARENTES ARBITRIQVE GENTIVM. 43mm; 33,94g. Wurzb.7496

st

90,-

- 1402 Br.-Med. 1867 a.d. Säkularfeier des Märtyrertodes von Petrus und Paulus. Beider Büsten r., ROMAE PARENTES ARBITRIQVE GENTIVM. Rs.PIO IX / PONTIFICE MAXIMO / SAECVLARIA SOLEMNIA / TRIVMPHO PETRI ET PAVLLI / APOSTOLOR RECOLEND / ACTA ROMAE / III KAL IVLIAS / AN CHR MDCCCLXVII. 47mm; 49,51g. Wurzb.7533

vz-st

120,-



1403



1404



- 1403 Br.-Med. AN XXIV (1869), Rom, von F. Speranza a.d. vaticanische Konzil und den Widerstand gegen Reformierungsbewegungen der Kirche. Brb. r. Rs.Petrus weckt den bei Sturm schlafenden Jesus. 48mm; 53,16g.

SS-VZ 100,-

- 1404 Br.-Med. 1869 von F.Speranza a.d. Verteidigung der Rechte der Kirche. Brustb. r. mit Pileolus und Pluviale, PIVS IX PON MAX AN XXIV. Rs.Schlafender Jesus mit Jüngern auf Boot, EXSVRGE DOMINE IVDICA CAVSAM TVAM. 48mm; 51,20g. Wurzb.7544

VZ 80,-



1405



1406



- 1405 Pius XII., 1939-1958, Silbermed. 1957 von Mistruzzi auf Radio Vaticano. Brustb. r. mit Pileolus und Mantel. Rs.Erzengel Gabriel fliegt l. über Sendemasten, VATICANA RADIOPHONICA STATIO AMPLIFICATA ADAVCTA, DIE XX VII OCT MCMLVII. 44mm; 36,75g. Bart.958

st 80,-

- 1406 Franziskus, seit 2013, 200 Euro 2013. 40g.

Orig.-Etui, GOLD, PP 4200,-



1407



1408



- 1407 200 Euro 2014. 40g.

Orig.-Etui, GOLD, PP 4200,-

- 1408 200 Euro 2015. 40g.

Orig.-Etui, GOLD, PP 4200,-



1409



1410



- 1409 200 Euro 2016. 40g.

Orig.-Etui, GOLD, PP 4200,-

VEREINIGTE STAATEN VON AMERIKA

- 1410 Cent 1819, Small Date.

PCGS VF-35 120,-



1,5:1

1411 Cent 1857. Flying Eagle.

Prachtex. PCGS AU-58

320,-

1412 Cent 1863. Indian Head. Copper-nickel.

PCGS AU-55

70,-



1413

1,5:1

1414

1413 Cent 1863. Indian Head. Copper-nickel.

NGC AU-55

60,-

1414 Cent 1864 L. Indian Head.

PCGS MS-62BN

280,-



1415

1416

1415 Cent 1864 with L. Indian Head.

PCGS XF-40

160,-

1416 Cent 1864 with L. Indian Head. Im Stempel 1864/18 (RPD).

PCGS XF-40

180,-



1417

1418

1417 Cent 1864 with L on Ribbon. Indian Head.

PCGS VF-35

140,-

1418 Cent 1865, Plain 5. Indian Head.

PCGS AU-53

65,-



1,5:1

1419

1420

1419 Cent 1867. Indian Head. Im Stempel 1867/1. RPD. FND-002; S-5

selten, ANACS EF-45

400,-

1420 Cent 1868. Indian Head.

PCGS VF-35

95,-



1,5:1



1421



1421 Cent 1869. Indian Head.

PCGS AU-58

400,-



1,5:1



1422



1422 Cent 1870. Indian Head.

selten, PCGS AU-53

320,-

1423 Cent 1871. Indian Head.

selten, PCGS VG-10

85,-



1424



1424 Cent 1874. Indian Head.



1425



1425 Cent 1875. Indian Head.



1426



1426 Cent 1876. Indian Head.

PCGS XF-40

70,-

selten, PCGS AU-58

150,-

selten, PCGS MS-62 BN

230,-



1427



1427 Cent 1876. Indian Head.



1428

1428 Cent 1886. Indian Head. Variety 1+2.

PCGS VF-25

85,-

2 Stk., PCGS VF-30

120,-



1429



1429 Cent 1887. Indian Head.



1430



1430 Cent 1901. Indian Head.



1431



1431 Cent 1903. Indian Head.

PCGS MS-63 RB

120,-

PCGS MS-63RB

60,-

PCGS MS-64RB

120,-



1,5:1



1432

1432 1/2 Dime = 5 Cents 1844. Seated Liberty.



1433



1433 5 Cents 1866. Shield Nickel.

schöne Tönung, PCGS AU-58

200,-

PCGS AU-55

180,-

AUSLAND



- | | | | |
|------|--|------------|-------|
| 1434 | 5 Cents 1866. Shield Nickel. | PCGS XF-45 | 120,- |
| 1435 | 5 Cents 1867. Shield Nickel with Rays. | PCGS AU-53 | 200,- |
| 1436 | 5 Cents 1867. Shield Nickel no Rays. | PCGS AU-53 | 70,- |



- | | | | |
|------|--|------------|------|
| 1437 | 5 Cents 1868. Shield Nickel. | PCGS AU-55 | 75,- |
| 1438 | 1/2 Dime = 5 Cents 1872. Seated Liberty. | PCGS AU-55 | 75,- |



- | | | | |
|------|------------------------------------|---------------------|-------|
| 1439 | 5 Cents 1886. Liberty Head Nickel. | selten, NGC VF-30 | 300,- |
| 1440 | 5 Cents 1886. Liberty Head Nickel. | selten, ANACS VF-20 | 250,- |



- | | | | |
|------|--|--|-------|
| 1441 | 5 Cents 1919 S, San Francisco. Buffalo-Nickel. | selten, PCGS Genuine, Environmental Damage, AU-Details | 120,- |
| 1442 | Dime =10 Cents 1854, Arrows. | PCGS XF-45 | 60,- |
| 1443 | Dime =10 Cents 1857 O, New Orleans. | ANACS EF-45 | 65,- |



- | | | | |
|------|------------------------------------|-------------|-------|
| 1444 | Dime =10 Cents 1872. Clashed Dies. | ANACS AU-50 | 60,- |
| 1445 | Dime =10 Cents 1886, Philadelphia. | PCGS MS-62 | 120,- |
| 1446 | Dime =10 Cents 1890, Philadelphia. | PCGS MS-62 | 120,- |
| 1447 | Dime =10 Cents 1899. Barber. | PCGS AU-58 | 75,- |



1448

1448 Mercury Dime 1923.



1449

1449 1/4 Dollar 1853. Arrows and Rays.



1450

1450 1/4 Dollar 1893. Isabella Quarter. KM Y.C1

ANACS MS-62 FSB

55,-

PCGS AU-50

180,-

st

295,-



1,5:1



1451

1451 1/4 Dollar 1915. Barber Quarter.



Prachtex. PCGS MS-63

230,-



1452

1452 1/2 Dollar 1828. Square Base 2, Large 8s.



1453

1453 1/2 Dollar 1829. Capped Bust.

PCGS XF-40

180,-

schöne Tönung, PCGS AU-53

250,-



1454

1454 1/2 Dollar 1830, small 0. Capped Bust.



1455

1455 1/2 Dollar 1831. Capped Bust.

PCGS AU-53

250,-

PCGS AU-55

340,-



1456

1456 1/2 Dollar 1831. Capped Bust.



1457

1457 1/2 Dollar 1832, small letters. Capped Bust.



PCGS AU-50

250,-

PCGS AU-58

500,-



1458

1458 1/2 Dollar 1834. Large Date, Small Letters.

1459

1459 1/2 Dollar 1921. Missouri. KM Y.C34

PCGS XF-45

170,-

f.st

380,-



1460

1460 1/2 Dollar 1925. Vancouver.

f.st

330,-



1,5:1

1461

1461 1/2 Dollar 1928. Hawaiian Sesquicentennial. KM 163

st

1600,-



1462

1462 Morgan-Dollar 1878 S, San Francisco.



1463

1463 Morgan-Dollar 1879 S, San Francisco.

PCGS MS-63

80,-

PCGS MS-65

150,-



1464

1464 Morgan-Dollar 1880 S, San Francisco.

PCGS MS-63+

70,-



1465

1465 Morgan-Dollar 1881 S, San Francisco.



1466

1466 Morgan-Dollar 1882, Philadelphia.

schöne Tönung, PCGS MS-65

150,-

schöne Tönung, PCGS MS-65

250,-



1467

1467 Morgan-Dollar 1882 S, San Francisco.



1468

1468 Morgan-Dollar 1883 O, New Orleans.

PCGS MS-64

80,-

PCGS MS-64

80,-



1469

1469 Morgan-Dollar 1883 O, New Orleans.



1470

1470 Morgan-Dollar 1884 CC, Carson City.

PCGS MS-64

80,-

schöne Tönung, PCGS MS-63

280,-



1471

1471 Morgan-Dollar 1884 O, New Orleans.



1472

1472 Morgan-Dollar 1884 O, New Orleans.

schöne Tönung, PCGS MS-65+

170,-

schöne Tönung, PCGS MS-65

150,-



1473

1473 Morgan-Dollar 1884 O, New Orleans.



1474

1474 Morgan-Dollar 1885, Philadelphia.

schöne Tönung, PCGS MS-62

70,-

schöne Tönung, PCGS MS-62

70,-



1475

1475 Morgan-Dollar 1885 O, New Orleans.



1476

1476 Morgan-Dollar 1886, Philadelphia.

Prachtex. PCGS MS-66

240,-

schöne Tönung, PCGS MS-64

80,-



1477

1477 Morgan-Dollar 1886, Philadelphia.



1478

1478 Morgan-Dollar 1887, Philadelphia.

schöne Tönung, PCGS MS-63

75,-

PCGS MS-64

80,-



1479

1479 Morgan-Dollar 1887, Philadelphia.



1480

1480 Morgan-Dollar 1892 CC, Carson City.

schöne Tönung, PCGS MS-63

75,-

geputzt, Kr. s/ss

125,-



1481

1481 Morgan-Dollar 1898 O, New Orleans.



1482

schöne Tönung, PCGS MS-65 150,-



1483

1483 Morgan-Dollar 1900, Philadelphia.



1484

1484 Morgan-Dollar 1902 O, New Orleans.

PCGS MS-65 150,-

schöne Tönung, PCGS MS-65 150,-



1485

1485 Morgan-Dollar 1904 O, New Orleans.



1487

schöne Tönung, PCGS MS-63 70,-

1486 Morgan-Dollar 1921 D, Denver (ss), 1926 S, San Francisco (ss/vz), Cent 1838 (s).

3 Stk., ss, ss/vz, s 50,-

1487 Peace-Dollar 1923, Philadelphia.

PCGS MS-65 100,-



1488

1488 Peace-Dollar 1925, Philadelphia.



1489



1490

1489 2 1/2 Dollars 1908, Indian Head. KM 128 -Mwst. befreit-

NGC MS-65 100,-

1490 2 1/2 Dollars 1912, Indian Head. KM 128 -Mwst. befreit-

GOLD, vz/st 450,-

GOLD, vz 410,-



1491



1492



1493

1491 2 1/2 Dollars 1876. Philadelphia Sesquicentennial. KM 161 -Mwst. befreit-

GOLD, f.st 440,-

1492 10 Dollars 1879, Philadelphia. -Mwst. befreit-

GOLD, PCGS AU-53 800,-

1493 10 Dollar 1881, Philadelphia. -Mwst. befreit-

GOLD, PCGS AU-58 800,-



1494



1495

1494 10 Dollars 1902, Coronet Head. KM 102 -Mwst. befreit-

GOLD, f.st 900,-

1495 10 Dollars 1903, Philadelphia. -Mwst. befreit-

GOLD, PCGS AU-58 800,-



1496



1497



1498

1496 10 Dollars 1905, Coronet Head. KM 102 -Mwst. befreit-

GOLD, f.st 900,-

1497 10 Dollars 1905, Coronet Head. KM 102 -Mwst. befreit-

GOLD, f.st 900,-

1498 10 Dollars 1907, Coronet Head. KM 102 -Mwst. befreit-

GOLD, st 900,-



1499



1500

1499 10 Dollars 1910 D, Denver. Indian Head. KM 130 -Mwst. befreit-

GOLD, f.st 1200,-

1500 10 Dollars 1932. Indian Head. KM 130 -Mwst. befreit-

GOLD, f.st 1200,-



1501



1502



1501 20 Dollars 1892 CC. Carson City. 33,35g. Frbg.179; KM 74.3

GOLD, Kr. ss 1850,-

1502 20 Dollars 1914 S, San Francisco. -Mwst. befreit-

GOLD, NGC MS-62 1600,-



1503

1503 20 Dollars 1922. St. Gaudens. -Mwst. befreit-

1504 20 Dollars 1924. St. Gaudens. -Mwst. befreit-

1504

GOLD, NGC MS-63 1600,-

GOLD, NGC MS-64 1600,-



1505

1505 20 Dollars 1924. St. Gaudens. -Mwst. befreit-

1506 20 Dollars 1924. St. Gaudens. -Mwst. befreit-

1506

GOLD, NGC MS-63 1600,-

GOLD, NGC MS-63 1600,-



1507

1507 20 Dollars 1925. St. Gaudens. -Mwst. befreit-

1508 20 Dollars 1926. St. Gaudens. -Mwst. befreit-

1508

GOLD, NGC MS-63 1600,-

GOLD, NGC MS-63 1600,-



1509

1509 20 Dollars 1927. St. Gaudens. -Mwst. befreit-

1510 20 Dollars 1927. St. Gaudens. -Mwst. befreit-

1510

GOLD, NGC MS-63 1600,-

GOLD, NGC MS-63 1600,-



1511

1511 20 Dollars 1927. St. Gaudens. -Mwst. befreit-

GOLD, NGC MS-63 1600,-



1512

1512 20 Dollars 1927. St. Gaudens. -Mwst. befreit-



1513

1513 20 Dollars 1928. St. Gaudens. -Mwst. befreit-

GOLD, NGC MS-62

1550,-

GOLD, NGC MS-63

1600,-



1514

1514 Norse American Medal 1925. Thick.



Prachtex., PCGS MS-65

340,-



1515

1515 Br.-Med. 1892 von Mayer a.d. 400-jährige Entdeckung von Amerika. Kopf der Liberty l. Rs. Szene der Landung des Kolumbus. 231g; 87mm. Wurzb.9033

vz

180,-



1516 Sammlung nach Jahrgängen im Album von 1 Cent bis 1 Dollar, meist 1920er bis 1990er Jahre aber auch ältere und jüngere. Ca.245 Stk.

Ca.245 Stk., meist ss

50,-



1517

1517 **CHICAGO, Stadt**, Br.-Med. 1893 von Schmahlfeld a.d. 400-jährige Entdeckung von Amerika und die Weltausstellung in Chicago. Kolumbus steuert sein Schiff, hält Amerika in Gestalt einer Frau. Rs.Fünf Zeilen Schrift zw. Adler mit Wappen und Ausstellungsgebäude. 103,02g; 65mm.

vz

180,-





1518

1,5:1

VEREINIGTE STAATEN VON AMERIKA / HAWAII

- 1518 **Kalakaua, 1874-1891**, 1/4 Dollar 1883. Hapaha. KM 5 selten i.d. Erhaltung, prachtvolle Tönung, PCGS MS-62 200,-



1519

- 1519 **Alle Welt**, Set Classic Gold mit 15x Goldmünzen zu je 1/2g, darin: Gabun, Sprinkbok 2021, 2022; Anniversary Maple Leaf 2019; Barbados Schliemann 2019, Ludwig Erhard 2022, American Eagle 2021; Kongo, Benedikt XVI. 2022, Konfuzius 2021; Fiji, Britannia 2020; Solomon Islands, Three Wise Men 2021; Somalia, Mexican Libertad 2021; Mali, Luther 2021; Palau, Panda 2022; Tschad, Erste deutsche Münzunion 2022; Senegal, Giants of Africa 2022. Gesamt 7,5g Gold (0,999 fein). -Mwst. befreit- Orig.-Etui, PP 450,-
- 1520 2 Alben mit über 330 Silber- und unedlen Münzen und Medaillen. DAZU: ca.170 weitere lose Münzen. Enthält u.a. ca.300 DM in 2, 5, 10 DM-Münzen, Kleinmünzen Dt.Reich, Kaiserreich 1-5 Mark, Taler und Teilstücke vor 1871, vom Ausland Europäische Staaten, USA. Bitte anschauen. ca.500 Stk. lose+in Alben, s bis st 500,-
- 1521 Lot Münzen: BERMUDA: 25 Dollars 1977 Segelschiff. 55g (st); ELFENBEINKÜSTE: 10 Francs 1966 Elefant. 25g (PP); NIGER: 10 Francs 1968 Löwe. 20g (PP); SCHWEIZ: 5 Franken 1926 B Almhirt. 25g (ss). 4 Stk., st, PP(2x), ss 100,-
- 1522 Lot mit 9 Silbermünzen 'Kinderhilfe' aus versch. Ländern(1979/1980). 20 Birr Äthiopien, 10 Dollar Jamaica, 25 Tugrik Mongolei, 50 Dirhams Arabische Emirate, 200 Pesos Bolivien, 50 Pisa Philippinen, 25 Gulden Niederlande Antillen, 200 Forint Ungarn, 10 Leva Bulgarien. 9 Stk., PP 125,-

THEMATISCHE MÜNZEN + MEDAILLEN



1523



1524



BUCHDRUCK

GUTENBERG, JOHANNES. *CA.1394, +1468

1523 **Erfinder der Buchdruckerkunst**, Br.-Med. 1840 von Krüger a.d. 400-Jahrfeier der Erfindung der Buchdruckerkunst. Brb. r. mit Mütze. Rs.Wappen im Schriftkreis. 27,85g; 37mm.

vz

50,-

DICHTER UND SCHRIFTSTELLER

GOETHE, JOHANN WOLFGANG VON. *1749, +1832

1524 **Deutscher Dichter**, Silbermed. 1832 (.900) von Th.Georgii, Bayer. Hauptmünzamt a.s. 100.Todestag. Kopf r. Rs.Buchstaben FDH (Freies Deutsches Hochstift) über 2 Eichenblättern u. Eiche. 19,74g; 36mm. Förschner 85

vz

50,-



1525



1526



SCHEFFEL, JOSEPH VICTOR. *1826, +1886

1525 **Deutscher Dichter**, Br.-Med. o.J.(1890). Brustb. l. Rs.6 Zeilen Schrift. 50mm; 50,84g. Wurzb.8191

vz

50,-

SCHILLER, FRIEDRICH VON. *1759, +1805

1526 **Deutscher Dichter**, Silbermed. o.J.(1905) von Lauer a.d. 100. Todestag. Brustb. l. Rs.Fürstengruft zu Weimar. 18,38g; 32mm. Klein/Raff 173

Prachtex., pol.Stempel, f.st/st

250,-



1527



1528



1527 Br.-Med. o.J. von Brugnion a.d. Dichter. Brustb l., FREDERIC DE SCHILLER. Rs.Glocke im Kranz, SES ADMIRATEURS RECONNAISSANTS. 32mm; 15,17g.

kl.Rdf., ss

50,-

1528 Br.-Med. 1859 von Sebald/Drentwett a.s. 100. Geburtstag. Brustb. Rs.Lyra. 37mm; 25,12g. Brett.1053

f.st

60,-



1529



1530



- 1529 Br.-Med. 1859 von Kullrich a.d. 100. Geburtstag Schillers. 37mm. Klein/Raff 89; Sommer K28 f.st 75,-
- 1530 Br.-Med. o.J.(1905) von R.Mayer a.s. 100. Todestag. Brustb. r. Rs. Einweihungsszene der Glocke CONCORDIA. Rd.2 kl. Halterungslöcher. 59mm; 85,89g. Wurzb.8222 vz 75,-

ERSTER WELTKRIEG

DEUTSCHES REICH

- 1531 **Wilhelm II. von Preussen, 1888-1918**, Patriotische Pfennige 1913, 1914 und 1915 mit den erhaben (5mm) ausgeprägten Köpfen von Germania, Wilhelm II. und Hindenburg. Vergoldet. 3 Stk., vz 75,-



1532



1533



FREIMAURER

DEUTSCHLAND

- 1532 **BERLIN, Stadt**, Br.-Med. 1820 von Hollenbach a.d. 50-jährige Jubiläum der Großen Landesloge von Deutschland. Brb. von Johann Wilhelm Ellenberger von Zinnendorf l. Rs. Freimaurersymbole auf Altar in Kirchenschiff. 75,78g; 56mm. Wurzb.1869; Brettauer 303 vz 50,-

GARTENBAU UND LANDWIRTSCHAFT

DEUTSCHLAND

- 1533 **LANDSBERG am Lech, Stadt**, Silbermed. 1899 a.d. Obst- und Gartenbau Vereinsausstellung. Weibl. Allegorie in der Natur r. schreitend, hält Obstkorb. Rs. Wappen im Dreipass. 39mm; 24,60g. Wurzb.- f.st 75,-



1534



1535



- 1534 **RHEINLAND, Provinz**, Versilb. Br.-Prämienmed. 1929 des Kreisverband Pfälzischer Ackerbauvereine. Bauer beim Pflügen. Rs. Drei Zeilen Schrift im Ährenkranz. Rd. CARL POELLATH SCHROBENHAUSEN. 22,27g; 40mm. vz 50,-

GROSSBRITANNIEN

- 1535 **LONDON, Stadt**, Ovale versilb. Zinnverdienstmed. 1931 (grav.) der Connectioneers Bakers and allied Trades Exhibition. Frau mit Sichel im Kornfeld. Rs. Vier Zeilen Widmung (grav.) über Punzen: MN&WB, Anker, Löwe, G im Blütenkranz. 43,33g; 51x40mm. vz 50,-



1536



1537



GEFLÜGEL

DEUTSCHLAND

- 1536 **PREUSSEN**, Silbermed. 1887 von M.Landsberg und E.Weigand. Prämie für Leistungen in der Geflügelzucht. Federvieh im Geflügelhof. Rs.FÜR / ZÜCHTERISCHE / LEISTUNGEN, darüber Krone im Lorbeer-Eichenkranz, über der Kranzschleife ein Schild mit Suum cuique. 59,83g; 51mm. Rdf., vz 75,-
- 1537 **SCHLESWIG, Stadt**, Versilb. Br.-Preismedaille o.J. der Nordmark-Geflügel-Ausstellung für hervorragende Leistung. Hof mit Geflügel. Rs.Acht Zeilen Schrift. 60,09g; 51mm. vz 60,-



1538



1541



GOETZMEDAILLEN

- 1538 Silbermed. 1928 des Bayer. Hauptmünzamt (900) a.d. 400. Todestag von Albrecht Dürer. Kopf l. Rs.Familienwappen mit Helmzier u. Putto mit Dürermonogr. 24,72g; 36mm. Kien.338 pol.Stempel, f.st 150,-
- 1539 Silbermed. 1928 des Bayer. Hauptmünzamt (900) a.d. 400. Todestag von Albrecht Dürer. 24,55g; 36mm. Kien.338 pol.Stempel, f.st 150,-
- 1540 Silbermed. 1928 des Bayer. Hauptmünzamt (900) a.d. 400. Todestag von Albrecht Dürer. 24,81g; 36mm. Kien.338 pol.Stempel, f.st 150,-

INDUSTRIE UND HANDWERK

DEUTSCHLAND

- 1541 Silbermed. o.J. von W des Verbandes Deutscher Thonindustrieller. Frau hält Eichenzweige über Fabrik, i.A. ARBEIT . IST . DES . BÜRGERS . ZIERDE . Rs.Sieben Zeilen Schrift. 10,03g; 29mm. vz 60,-



1542



- 1542 Tragb. Silberpreismed. (.990) o.J. des Bundes Deutscher Friseure. Handschlag zw. SEID EINIG / EINIG EINIG im Eichenkranz. Rs.Sieben Zeilen Schrift im Lorbeer- Eichenkranz. Am Band mit Nadel. 18,27g; 35mm. f.st 60,-



1543



1544

- 1543 Silbermed. o.J.(Gravur 1899) a.d. 50jährige Dienstjubiläum bei Villeroy & Boch. Gestaffelte Brustb. der Firmengründer r. Rs.Gravur für den Formengießer Nicolas Ullrich (1849-99) in 6 Zeilen. Rd.0,990. 50mm; 50,06g.

vz

60,-

- 1544 Br.-Plakette 1903 von Loos a.d. 25jährige Jubiläum der Firma Hengstenberg & Co. Merkur l. sitzend vor Hafenansicht. Rs.6 Zeilen Schrift, mittig Emblem mit steigendem Hengst. 55x46mm; 64,19g.

vz

50,-



1545

- 1545 **BERLIN, Stadt**, Silberne Verdienstmedaille 1896 von R.Otto des Deutschen Fischerei-Vereins. Nereide sitzt auf Netz mit reichem Fang r. und hält geangelten Fisch. Rs.Widmungstafel im Seerosenkrantz, mit Gravur 'BERLIN 1896 Name'. 82,08g; 55mm.

Kr., Rdf, vz

400,-



1546



1547



- 1546 **KÖLN, Stadt**, Tragb. Silberehrenmed. (.990) o.J. der Rheinisch-Westfälische Sprengstoff-Aktien-Gesellschaft, mit Fabriken in Troisdorf, Nürnberg, Förde. Stadtgöttin hält Lorbeerzweig über 6 Zeilen Schrift. Rs.Neun Zeilen Schrift. 26,93g; 40mm.

O.-Öse mit Ring, vz

75,-

FRANKREICH

- 1547 Br.-Med. o.J. von G. René Baudichon der Fahrzeugfirma Peugeot für Automobile und Fahrräder. Firmengelände mit Autos über Firmenemblem. Rs.Radfahrer. 49,91g; 50mm.

f.vz

75,-



1555



1556



MICHELANGELO, BUONAROTTI. *1475, +1564

- 1555 **Italienischer Maler und Universalgelehrter**, Silbermed. o.J. von Monassi auf Tondo Doni. Heilige Familie. Rs.Kopf des Künstlers in Stern, Legende umlaufend. Rd.STERLING 3 Punzen 11003 - THE GENIUS OF MICHELANGELO 23. 44mm; 38,32g.

st 50,-

MARKEN UND ZEICHEN

DEUTSCHLAND

- 1556 Drehbarer Messing-'Whist-Marker' o.J. (um 1900). Whist spielendes Paar am Tisch. Rs.Rautenmuster. Die drehbare Anzeige oben zeigt ein + und die Zahlen 1 bis 9. 9,10g; 34mm.

ss 75,-



1557



- 1557 Serie von 4 Porzellan-Whistmarken o.J. (um 1850). Königsserie. Karokönig. Rs.Simple; Herzkönig. Rs.Double; Kreuzkönig. Rs.Triple; Pikkönig. Rs.Quadruple. Je 6-7g; 33,5-34,5mm.

Dose + 4 Stk., vz 100,-



1558



- 1558 Serie von 4 Edelstein-Whistmarken o.J. (um 1900). Kartenserie. Karo. Rs.Simple; Pik. Rs.Double; Herz. Rs.Triple; Kreuz. Rs.Quadruple. Dose aus Bronze mit Edelsteinen. Je 4,25g; 27,5mm.

Dose + 4 Stk., vz 100,-



1559



- 1559 **BERLIN, Stadt**, Serie von 4 silbernen Whistmarken o.J. (um 1803) von Daniel Friedrich Loos. Fabelserie nach Aesop. Fuchs und Rabe. Rs.Text. Fuchs und Storch. Rs.Text; Storch und Fuchs. Rs.Text; Fuchs und Trauben. Rs.Text. Je 7,00g; 28,5mm. Sommer B 79

Dose + 4 Stk., ss 200,-



1560

- 1560 Serie von 3 silbernen Whistmarken o.J. (um 1803) von Daniel Friedrich Loos. Fabelserie nach Aesop. Fuchs und Traube. Rs.2+3 Text.; Fuchs und Rabe. Rs.4+5 Text; Storch und Fuchs. Rs.8+9 Text. Je 6,65g; 25,5mm. Sommer B 81

3 Stk., ss

100,-



1561

- 1561 Serie von 4 silbernen Whistmarken o.J. (um 1803) von Daniel Friedrich Loos. Fortuna-Serie. Den Finger auf den Mund; Wie Argus auf der Hut; Stets mit dem Glück im Bund; Rasch und das Spiel geht gut. 6,50-6,85g; 28-28,5mm. Sommer B 80

4 Stk., vz

200,-



1562

- 1562 Serie von 2 bronzenen Whistmarken o.J. (um 1803) von Daniel Friedrich Loos. Fabelserie nach Aesop. Fuchs und Traube. Rs.2+3 Text; Storch und Fuchs. Rs.8+9 Text. Je 6,05g; 25,5mm. DAZU: Bronze-Whistmarke o.J. (19.Jahrh.) Boston-Whist. Beiders. Spielregeln. Zwei Varianten. Je 4,5g; 24mm. Sommer B 81

4 Stk., ss

75,-



1563

- 1563 Serie von 3 eisernen Whistmarken o.J. (um 1803) von Daniel Friedrich Loos. Fabelserie nach Aesop. Fuchs und Traube. Rs.2+3 Text; Fuchs und Rabe. Rs.4+5 Text; Storch und Fuchs. Rs.8+9 Text. Je 6,65g; 26mm. Sommer B 81

3 Stk., ss

75,-



1564

- 1564 Serie von 4 eisernen Whistmarken o.J. (um 1803) von Daniel Friedrich Loos. Fortuna-Serie. Den Finger auf den Mund; Wie Argus auf der Hut; Stets mit dem Glück im Bund; Rasch und das Spiel geht gut. 3,51g; 28,5mm. Sommer B 80

4 Stk., ss

75,-



1565

- 1565 **HAMBURG, Stadt**, Serie von 4 silbernen Whistmarken o.J. (um 1803) von Abramson. Auf einem Quaderstein mit der Stadtburg liegen Flügelstab und Merkurhut, im Hintergrund Segelschiffe. Oben am Rand: ES BLÜHE HAMBURG WOHL. Rs.Im Blumenkranz eine bzw. 2, 3 und 4 Kugeln. Je 3,25g; 22mm. Oetl.2546; Gaed.I.S.315

Dose + 4 Stk., ss

200,-



1566

- 1566 Serie von 4 silbernen Whistmarken o.J. (1871) von J. Lorenz a.d. Sieg gegen Frankreich. Friedrich III.: ICH SPIELE AUS, Pik; Wilhelm I.: ICH LEG AN, Herz; Moltke: ICH TRUMPHE, Kreuz; Bismarck: ICH FORDERE, Karo. Je 4,25-4,97g; 2. Gaed.III.A36-39 Rotes Lederetui + 4 Stk., vz 500,-



1567

- 1567 Serie von 4 bronzenen Whistmarken o.J. (1871) von J. Lorenz a.d. Sieg gegen Frankreich. Friedrich III.: ICH SPIELE AUS, Pik; Wilhelm I.: ICH LEG AN, Herz; Moltke: ICH TRUMPHE, Kreuz; Bismarck: ICH FORDERE, Karo. Je 6-7g; 25,5mm. Gaed.III.A36-39 4 Stk., vz 75,-



1570

1568

MUSIK

BEETHOVEN, LUDWIG VAN. *1770, +1827

- 1568 **Deutscher Komponist**, Br.-Med. 1870 von Radnitzky a.d. Wiener Beethoven-Feier zu seinem 100.Geburtstag. Büste r. Rs. Wiener Wappen im Eichenkranz. 57mm; 74,08g. Niggel 225 Prachtex., st 150,-

ITALIEN

- 1569 3x Br.-Med. von A.Berti a.d. Todestag des Dirigenten Arturo Toscanini (1867-1957). Toscanini dirigiert (unterschiedl.) Rs. Notenzeile neben Schrift, darunter Wappen von San Marino. 180,80g, 183,13g, 184,50g; je ca. 71mm. Mit Zertifikat. 3 Stk., Orig.-Etui, vz 100,-

NUMISMATIK

DEUTSCHLAND

- 1570 Silbermed. 1893 von Pawlik a.d. 57. Geburtstag des Numismatikers Theodor Rhode. Er war Direktor der Firma Dynamit Nobel. 13,12g; 31mm. Wurzb. 7943 selten, feine Tönung, f.st 200,-



1571



OLYMPIADE

DEUTSCHLAND

1571 **BERLIN**, Original-Ausweis 1936 der Olympiasiegerin Käthe Sohnemann mit Foto und Unterschrift.
DAZU: Porzellanmed. 1936 Turnerin und Goldmedaille 1936 als Nachprägung.

3 Teile, vz

800,-



1572

1572 Schmuck-Telegramm 1936 als Glückwunsch zur Goldmedaillen-Gewinnerin Giesela Mauermeier von Konsul
Sachs. 29,5x21mm.

druckfrisch

350,-



1573



1574



- 1573 **GARMISCH-PARTENKIRCHEN, Stadt**, Eins. versilb. Br.-Abzeichen 1940. Hersteller C. POELLATH SCHROBENHAUSEN. Die Olympiade fand wegen des II. Weltkrieges nicht statt. 35mm. sehr selten, vz 300,-

JAPAN

- 1574 **TOKIO 1964**, Eisengussmed. SHIBUYA TOKYO 1964. Fujiyama über Olympischen Ringen. Rs. Vier Schriftzeichen, der 'Kuan-Ei'-Münzen nachempfunden und Talismanen. 97,48g; 63mm. vgl. JNDA 207 vz 90,-



1575



1576

SPANIEN

- 1575 **MADRID, Stadt**, Eins. email. Me.-Plakette 1987. F.E.D.I - Wappen mit den 5 olymp. Ringen, 98mm. Montiert auf einer Holzplatte, oben Schriftband 'Espana', unten Plakette mit grav. Schrift: Ludwig Schroeder, Reunion Consejo F.I.S. Madrid, Noviembre 1987. 427g. vz 200,-

ORDEN UND EHRENZEICHEN

DEUTSCHES REICH

- 1576 Ordensspange mit Eisernem Kreuz 1914, 2. Klasse am Kämpferband, Ehrenkreuz für Frontkämpfer, Dienstausszeichnung 2. Modell 15 Dienstjahre, Medaille 3. Klasse nach 9 Dienstjahren und 1. Stufe für 40 Dienstjahre. Nimm. 1909; 3803/1; 1974; 1976; 3522 vz 120,-



1577



- 1577 Ordensspange mit Eisernem Kreuz 1914, 2. Klasse am Kämpferband und Ehrenkreuz für Frontkämpfer.
DAZU:Knopfschleife mit Schwertern, Militärpass 1911. Nimmergut 1909; 3803/1

3 Teile, vz

60,-



1578



1579

- 1578 HANNOVER, Langensalza-Medaille 1866 am Band (MeBr). Nimmergut 749

vz

75,-

- 1579 LIPPE, Fürstentum, Steckkreuz 2. Klasse in Silber. 70x48mm. Wurde nur 17 Mal verliehen. Nimmergut 1161

vz

3000,-



1580

DRITTES REICH

- 1580 1933-1945, Frontflugspange für Fern-Nachtjäger (1942-1945) KM versilbert. Nimmergut 3958

vz

600,-



1581



- 1581 Nachlass Herbert Friedrich: Drei Orden und Urkunden EK I erster Klasse O.-Unterschrift General Oberst Ritter von Grim 'Pour le Merite' 8.10.1918 Ritterkreuz Eichenlaub Schwerter 28.8.44 zuletzt Generalfeldm. OB der Luftwaffe Freitod in Salzburg 24.5.45. Ein weiterer Orden, Medaille Winterschlacht im Osten 1941/42 mit Urkunde. DAZU: Plakat (A4) Hermann Göring 'Der Luftschutz ist zu einer Lebensfrage für unser Volk geworden'.

7 Teile, vz

350,-



1582

- 1582 Versilb. Eisen-Abzeichen o.J. für 4 Jahre treue Dienste in der Wehrmacht mit Originalöse und Ring am Band, oben Reichsadler. 30,3mm; 12g. Nimmergut 3855

vz

60,-

KUBA

- 1583 Orden 'Medalla Por La Victoria Cuba-RPA' am Band und Nadel mit Verleihungsurkunde 1990 und Ausweis der Inhaberin. DAZU: Orden für 20 Jahre des 'St. Guridad Del Estado Ministerio Del Interior' in O.-Etui mit Verleihungsurkunde.

6 Teile, vz

125,-



1584

POLITIKER

BISMARCK, OTTO VON. *1815, +1898

- 1584 **Deutscher Reichskanzler**, Silbermed. 1895 von Mayer & Wilhelm. 80.Geburtstag. Brb. in Uniform r. zwischen Eichenzweigen. Rs.Wappenschild mit Krone, von 2 Adlern gehalten. 33mm; 16,75g (PP-). DAZU:BIELEFELD, Stadt, Vergold. Br.-Med. =Not-Goldmark 1923. Bismarck als Michel Rs.Poincare kauert vor Schmied. 31mm; 13,84g (vz). Bennert 155 2 Stk., PP-, vz 75,-



1585

1586

BLUM, ROBERT. *1807, +1848

- 1585 **Abgeordneter der Nationalversammlung zu Frankfurt**, Br.-Med. 1848 von Drentwett a.s. Tod. Sein Brustb. halbl. Rs.Trauernde Freiheit an seinem Grabstein. 37,5mm; 27,14g. JuF 1161 f.st 50,-

HINDENBURG, PAUL VON. *1847, +1934

- 1586 **Deutscher Reichspräsident**, Silbermed. o.J. von Eue/Grünthal. Brb. in Uniform halbl. Rs.Wappen. Rd.Punze '800 SILBER'. 18,67g; 34mm. Zetzm.6010 vz 60,-



1587

1589

- 1587 Silbermed. 1914 von Hummel a.d. Befreiung Ostpreußens. Brb. halbl. in Uniform. Rs.Nackter Krieger erschlägt am Boden liegenden Bären mit Schwert. Rd.SILBER 990. 33mm; 18,17g. Zetzm.4030 ss 50,-
- 1588 Silbermed. 1914 von Hummel a.d. Befreiung Ostpreußens. Brb. halbl. in Uniform. Rs.Nackter Krieger erschlägt am Boden liegenden Bären mit Schwert. Rd.SILBER 990. 33mm; 18,07g. DAZU:Ders. mit Ring an Öse. 18,24g. Zetzm.4030 2 Stk., vz aus PP 60,-

MOLTKE, HELMUT VON. *1800, +1891

- 1589 **Preussischer Generalfeldmarschall**, Br.-Med. von Lauer a.s. Tod. Büste mit Uniform und Eisernem Kreuz. Rs.Wappen. 29,82g; 42mm. Mbg.7727; Lange- vz 75,-



1590



1591



REFORMATION

LUTHER, MARTIN. *1483, +1546

- 1590 **Deutscher Reformator**, Silbermed. 1839 von C.Pfeuffer a.d. 300-Jahrfeier der Reformation. Brustb. l. Rs.Kruzifix zw. Weinstock und Ähren, ISTIS ABER AUS GOTT SO KÖNNET IHRS NICHT DÄMPFEN.ACT.V.39. 38mm; 18,57g. Whit.709

vz-st 125,-

- 1591 Br.-Med. 1917 von Prinz a.d. 400-Jahrfeier d. Reformation in Wien. Brustb. halbr. Rs.Portall, darüber Wartburg, darunter Wittenberg. 60mm; 96,07g. Whit.863

vz 75,-



1592



1593

- 1592 Zinkmed. 1917 von Mayer&Wilhelm a.d. 400-Jahrfeier der Reformation. Brustb. l. Rs.St. Michael r. stehend auf Teufel, UND WENN DIE WELT VOLL TEUFEL WÄR. 40mm; 25,60g. Schnell 370

matt., vz 75,-

RENAISSANCE

ITALIEN

- 1593 Br.-Gussmed. o.J.(16.Jh.) auf Titus Livius Patavinus (röm. Historiker, 59 v.Chr.-17 n.Chr.). Büste l. Rs.Buch zw. Lorbeer- und Palmzweig. (zeitl. unbest., wohl späterer Guss(?)). 55mm; 103,25g.

selten, vz 150,-



1594



1595



SCHÜTZEN

DEUTSCHLAND

- 1594 **HEIDENHEIM, Stadt**, Br.-Med. 1914 von Mayer & Wilhelm a.d. 26. Württembergische Landesschießen. Ansicht Schloss Hellenstein. Rs.Württembergisches Wappen über Schrift zw. Schützenscheiben. 40mm; 26,18g. Slg. Wurster; 1666

vz 60,-

- 1595 **KASSEL, Stadt**, Tragb. versilb. Br.-Med. 1929 a.d. Bahnschutz Wettschiessen am 22.Sept. Kopf Hindenburg l. über Schriftband. Rs.Vier Zeilen Schrift unter Eichenlaub. 18,93g; 34mm.

O.-Öse, kl.Kr., vz 75,-



1596

1598

TAUFE UND FIRMUNG

DEUTSCHLAND

- 1596 Silbermed. o.J.(um 1800) von Loos a.d. Taufe. Taufszene. Rs.Allegorie der Tugend r. stehend vor Podest, darauf Bibel und Palmzweig, DIE TAUFE KNÜPFT DEN BUND DER GLAUBE BEFESTIGET IHN. 42mm; 26,82g. Sommer B12 f.st 75,-
- 1597 Silbermed. o.J. (um 1800) a.d. Glaubensbekenntnis. Drei Szenen aus dem Leben Jesu: Geburt, Abendmahl, Kreuzigung. Rs.Glaubensbekenntnis in 25 Zeilen. 1,86g; 18mm. DAZU: gleiche. Jesu unter Jüngern. Rs.Glaubensbekenntnis in 18 Zeilen, Randschrift. 1,96g; 14mm. 2 Stk., ss 75,-
- 1598 **BRESLAU, Stadt**, Silbermed. o.J.(18.Jh.) von Kittel a.d. Taufe. Thron. Christus mit drei Kindern, LASSET DIE KINDER ZU MIR KOMMEN. Rs.Himmelsleiter auf Kreuz, darüber Heiliger Geist, WER DA GLAUBET UND GETAUFT WIRD.MAR.16. 48mm; 27,05g. FuS.5042 kl.Kr., ss 200,-



1599

1600

TREUE UND FREUNDSCHAFT

DEUTSCHLAND

- 1599 Silbermed. o.J.(18.Jh.) unsign. a.d. Dankbarkeit. Allegorie der Dankbarkeit frontal stehend, hält eine Münze, neben ihr r. ein Storch, DAS HERZ UND NICHT DIE GAB STATT HIER DIE DANKPFLICHT AB. Rs.Allegorie der Erkenntlichkeit l. sitzend, links von ihr Genius mit Füllhorn, oben weiterer Genius mit Schriftband, ES DENCKET DAS GEMÜTHE STETS AN EMPFANGENE GÜTE. 36mm; 14,90g. GPH 1169 ss-vz 100,-
- 1600 Silbermed. o.J.(um 1800) von Loos a.d. Freundschaft. Rose auf Altar. Rs.IMMER BLÜHE DEIN GLÜCK WIE DIESE NIE WELKENDE ROSE. 36mm; 12,92g. Sommer B63 f.st 100,-



1601

1602

- 1601 Silbermed. o.J.(um 1800) von Loos als Freundschaftsgeschenk. Allegorie der Freundschaft l. opfernd auf Altar, UNSERE FREUNDSCHAFT SEI REIN WIE DIE FLAMME. Rs.Im Efeukranz HEILIG WIE DER ALTAR INNIG WIE DER EFEU. 39mm; 20,14g. Sommer 58/1 f.st 75,-
- 1602 Silbermed. o.J.(um 1800) von Loos a.d. Freundschaft. Chronos über Sternenfirnament r. fliegend, DIE ZEIT ENTFLEHT. Rs.Im Efeukranz DOCH MEINE FREUNDSCHAFT NICHT. 36mm; 14,05g. Sommer B26 st 100,-



1603



1604



- 1603 Silbermed. o.J.(um 1800) von Loos a.d. Fleiß. Attribute des Fleißes vor Denkmal, DEN ARBEITSAMEN. Rs.Belohnungen auf Podest, LOHN UND EHRE. 29mm; 9,24g. Sommer B40 st 60,-
- 1604 Silbermed. o.J.(1803) von Loos/Döll zur Belohnung für Dienstboten und Untergebene. Allegorie der Treue I. stehend, Schlüssel haltend, SELIG SIND, WELCHE DER HERR ALSO FINDET. Rs.Im Palm- und Eichenlaubkranz DU BIST ÜBER WENIG GETREU GEWESEN, ICH WILL DICH ÜBER VIEL SETZEN. 42mm; 26,14g. Sommer B70 st 150,-
- 1605 Zwei eins. Zinnabschläge o.J. von P.H.Müller a.d. Freundschaft. Abraham und Lot gegenüber stehend, WIR SIND GEBRÜDER sowie David und Jonathan sich die Hand reichend, ICH WILL DIR THUN WAS DEIN HERZ BEGEHRT. Rs.Jeweils Papierklebereste mit Frakturschrift. Beide ca. 54mm; 48,62g/38,31g. Forster 886 2 Stk., l.gewellt, vz 100,-



1606



1607



UNIVERSITÄTEN UND SCHULEN

BÖHMEN

- 1606 PRAG, Stadt, Br.-Med. o.J.(19.Jh.) von J.N.Lang als Erinnerung für Doktoranden der Universität Prag. St.Katharina Büste r. Rs.7 Zeilen Schrift im Kranz. 36mm; 14,27g. Doneb.4850 f.st 150,-

DEUTSCHLAND

- 1607 GIESSEN, Stadt, Silbermed. 1707 von Christian Wermuth a.d. 100-Jahrfeier der Universität. Kreis, darin gleichschenkliges Dreieck und Quadrat, in der Mitte Name Jehovas auf strahlender Sonnenscheibe. Rs.Quadrat und Dreieck bilden einen Tempel mit sieben Säulen, darunter fünf Zeilen Schrift. Am Rd.Nr.611. 29,50g; 44mm. Wohlf.07.045; Schütz 2854 sehr selten, vz/st 1250,-



1608

WAAGEN UND GEWICHTE

DEUTSCHLAND

- 1608 Münzwaage o.J.(ca.1880). Messingner Waagbalken mit 2 an grünen Fäden hängenden Messingschalen. 6 Gruben mit Gewichten: 10 Mark (2x), 20 Mark, 20 Francs, 2 Dukaten, 1 Liv: Sterling. Holzkasten mit Papierbezug. 149x70x20mm.

vz

150,-

WELTAUSSTELLUNGEN

GROSSBRITANNIEN

- 1609 **LONDON, Stadt**, Zinnmed. 1862 von Bovy. Weltausstellung. Kopf der Victoria I. Rs.Ausstellungsgebäude. 44,01g; 50mm. DAZU: Br.-Med. 1886 von Wyon. Colonial and Indian Exposition. Kopf Edward Prince of Wales I. Rs.Fünf Zeilen Schrift in Lorbeerkranz. 78,10g; 51mm. Brown -; 3209

2 Stk., vz

70,-

MITTELALTER



1,5:1



1611



- 1611 **Karl der Kahle, 843-877**, AR Denar, Rennes. GRATIA D-I REX, Monogramm. Rs.HREDoNIS CIVITAS, Kreuz. 1,61g. Prou 651

Prachtex., selten i.d. Erhaltung, NGC MS-62

680,-

ALTDEUTSCHLAND



1612

HABSBURGISCHE LANDE BÖHMEN

- 1612 **Wenzel II., 1278-1305**, Prager Groschen o.J. Krone in doppelter Umschrift. Rs.Böhmischer Löwe. 3,68g. Castelin 5

ss

80,-





1613

- 1613 **Friedrich von der Pfalz, 1619-1620**, Ovale Zinnmed. 1619 a.d. Krönung zum böhmischen König. Geharn. Brustb. r. Rs.5 Hände halten Krone, darüber strahlender Name Jehovas, umgebend 11 Zeilen Schrift. 46x39mm; 18,18g. Doneb.2032; (AG)

ss

100,-

HAUS HABSBURG

- 1614 **Ferdinand I., ab 1526 König, Kaiser 1558-1564**, Lot Eins. Pfennige div.Jahrgg., Linz. Enth. u.a. 1527, 1528, 1530, 1531, 1532, 1533, 1534, 1535, 1536, 1539. Gesamt: 21,99g. 58 Stk., Fundpatina, ss

300,-



1615

1,5:1

- 1615 **Ferdinand III., 1637-1657**, 10 Dukaten o.J., Wien. SALVATOR MUNDI. Brustb. Jesus Christus im Lorbeerkr. l. Rs.Zwei Wappen in Kartusche in Lorbeerkr. 35,08g; 45mm. Salvator-Prägungen wurden 1575 als Verdienstprägungen der Stadt Wien gestiftet.

GOLD, sehr selten, vz

12800,-



1616

1617

- 1616 **Leopold I., 1657-1705**, Reichstaler 1692 KB, Kremnitz. 25,26g. Möglicherweise entfernter Henkel, daher leichter (nicht sichtbar). Dav.3262; Her.735 ss 250,-

- 1617 Groschen = 3 Kreuzer 1699 IA, Graz. 2,00g. Her.1363 st 50,-



1618



1619

- 1618 Silbermed. 1686 a.d. Einnahme von Ofen (Buda). Strahlendes L über fliehendem Türken, LEOPOLD DER ERDEN SONN usw. Rs.6 Zeilen Schrift über Stadtansicht. 33mm; 14,86g. Mont.985 kl.Hsp., ss 130,-

- 1619 **Joseph I., 1705-1711**, Zinnmed. 1705 a.d. Tod Leopolds und die Nachfolge Josephs als Kaiser. Germania huldigt dem neuen Kaiser. Rs.Trauernde Germania am Sarkophag, Kupferstift. Rd.Schrift. 44mm; 25,44g. Mont.1180 kl.Rdf., vz 100,-



1620

- 1620 **Karl VII., 1740-1745**, Silbermed. 1742 v. Vestner a.d. Wahl zum römischen Kaiser am 24.01.1742 in Frankfurt. 28,53g; 44mm. Försch.258; Mont.1659 selten, vz 400,-



1621

1,5:1

- 1621 **Maria Theresia, 1740-1780**, Zecchino 1778, Mailand. 3,48g. Eyp.489 GOLD, selten, ss-vz 1500,-



1622

1622 Reichstaler 1765 G, Günzburg. 27,83g. Dav.1147; Her.492

ss

120,-



1623

1623 Konventionstaler 1780 (NP, ab 1853) S.F.. Dav.1151A

5 Stk., vz

150,-



1625

1624

1624 Silbermed. o.J. von Wideman a.d. Mitregentschaft Joseph II. Brustb. der Kaiserin r. Rs.Brustb. Josephs r. 41mm; 26,26g. Mont.1959

f.st/vz-st

500,-

1625 Silbermed. 1760 von Wideman a.d. Vermählung des Erzherzogs Joseph mit Elisabeth v. Bourbon. Brb. der Brautleute r. Rs.Hymen mit Lorbeerkrans und Fackel am Altar, FELIX CONNVBIVM. 28mm; 6,81g. Mont.1893; Julius 2644

f.vz/vz

100,-



1626



1627



- 1626 Versilb. Br.-Med. 1759 von Wideman/Ehle als Familien-Medaillon. Brb. Franz I. und Maria Theresia gegenüber. Rs.Br. v. Joseph II. umgeben von 12 Brb. der Kinder. Nachprägung. 59mm; 92,62g. Mont.1872 vz 100,-
- 1627 Vergoldete Br.-Med. 1769 von Würth a.d. Verbesserungen der Landwirtschaft, des Bergbaues und Handels in Siebenbürgen. Gestaffelte Brustb. von Joseph II. und M.Theresia r. Rs.Merkur über Handelsgütern fliegend, dahinter landwirtschaftliche Szene, DACIA FELIX. 58mm; 73,52g. Mont.2004; Resch 191 vz 200,-



1628



1629



- 1628 Br.-Med. 1770 von Duvivier a.d. Vermählung Maria Antonia von Österreich mit Ludwig August von Frankreich. Beider Büsten gegenüber. Rs.Vermählungsszene, SACRUM AETERNAE CONCORDIAE PIGNUS. 41mm; 33,87g. Mont.2011 Vs.i.F.kl.Graffiti, f.vz/vz 75,-
- 1629 Zinnmed. 1761 von Widemann a.d. Tod von Erzherzog Karl am 18. Januar. Geharn. Brustb. r. Rs.Genius auf Sarkophag. 40mm; 16,07g. Mont.1897 vz-st 100,-



1630



- 1630 **Franz I., 1745-1765, 1/2 Taler 1750 GR, Graz. Her.191; Eyp.634** ss/ss-vz 250,-



1,5:1



1631



- 1631 **Joseph II., 1765-1790, Souverain d'or 1786 F, Hall. 11,10g. Frbg.443** GOLD, selten, NGC MS-62 7500,-



1632



1633

1632 Dukat 1788 B, Kremnitz. 3,50g. Frbg.198; Husz.1866

GOLD, vz/vz+

400,-

1633 Zinnmed. 1782 von Vinazer a.d. Besuch von Papst Pius VI. Beider Brustb. gegenüber. Rs.Altarraum, EMVNCTA CLARIOR. Kupferstift. 43mm; 26,53g. Mont.2155; Julius 2789

kl.Rdf., vz/st

120,-



1634



1635

1634 Zinnmed. 1785 von Wirt a.d. Gründung der medizinisch-chirurgischen Militärakademie. Belorb. Büste r. Rs.Gebäude, CVRANDIS MILITVM etc. 60mm; 51,00g. Mont.2164

vz-st

180,-

1635 **Leopold II., 1790-1792**, Zinnmed. 1790 von J.C.Reich auf seine Krönung zum deutschen Kaiser. Uniformiertes Brustb. l. Rs.Kaiser r. thronend, vor ihm weibliche Gestalt kniend, dahinter sie stützender Krieger, zusammen Kaiserkrone überreichend, DIGNISSIMO-IN MO OCTOB 1790. Kupferstift. 47mm; 36,81g. Mont.2211; Wurzb.5060

min.Kr., vz-st

75,-



1636



1637

1636 Zinnmed. 1792 von Wirt a.d. Philosophische Fakultät der Universität Wien. Belorb. Büste r. Rs.MVNIFICENTIA AVGVSTI - FACVLTA PHILOSOPHICA. 49mm; 37,36g. Mont.2253 var.

vz-st

150,-

1637 **Franz II. (I.), 1792-1835**, Silbermed. 1803 v.Guillemard. Impfprämie d. Schutzpockenkommission. Kniende Frau mit Säugling auf dem Schoß, davor Urne mit Blumen, darüber strahlendes Auge Gottes. Rs.Aeskulapstab und doppelter Eichenkranz. 5,32g; 26,5mm.

ss-vz

100,-



1638



1639



- 1638 Dunkel patinierte AE-Med.1815 v.Vassallo/Manfredini a.d. Ankunft in Mailand. Kopf l. Rs.Die Stadtgöttin von Mailand begrüßt den zu Pferd sitzenden Kaiser. 42mm. Mont.2443; Wurzb.2379 vz-st 150,-
- 1639 Zinnmed. 1793 von Reich a.d. Friedenswunsch. Erdkugel zwischen Armaturen, darüber göttliche Hand mit Waage, BETRACHT DIE WAAG SIE BRINGT AN TAG FREUD ODER PLAG. Rs.9 Zeilen Schrift. Kupferstift. 39mm; 24,50g. Julius 2025; (Jahr 1778) kl.Rdf., vz/st 150,-



1640



1641



- 1640 **Ferdinand I., 1835-1848**, Dukat 1847 E, Karlsburg. 3,47g. Frbg.481; Her.29; J.247 GOLD, ss+ 400,-
- 1641 Br.-Med. 1838 von Loos/Pfeuffer a.d. Krönung in Mailand. Gestaffelte Büsten des Kaiserpaares l. Rs.Mailänder Dom, NUN EST POTESTAS NISI A DEO S PAUL AD ROM XIII.1. 42mm; 39,30. Mont.2584 vz/st 140,-



1,5:1



1642



- 1642 **Franz Joseph I., 1848-1916**, 100 Kronen 1908. 60-jähr. Regierungsjubiläum. KM 2812; Frbg.514 -Mwst. befreit- GOLD, NGC AU-58 8750,-



1643



1644

- | | | | |
|------|---|----------|-------|
| 1643 | Dukat 1915. Spätere Nachprägung. 3,49g. Frbg.494; KM 2267 -Mwst. befreit- | GOLD, st | 160,- |
| 1644 | Doppelgulden 1859 B, Kremnitz. Dav.22; T.453; J.329 | ss/vz | 260,- |



1645



1646

- | | | | |
|------|---|----|-------|
| 1645 | Doppelgulden 1859 B, Kremnitz. Dav.22; T.454; J.329 | st | 300,- |
| 1646 | Doppelgulden 1884. Dav.27; T.458; J.343 | st | 250,- |



1647



1648

- | | | | |
|------|---|-------------------------------|-------|
| 1647 | Vereinstaler 1857 A, Wien. Dav.21; T.445; J.312 | st | 220,- |
| 1648 | Vereinstaler 1861 A, Wien. Dav.21; T.445; J.312 | Prachtex., Erstabschlag, f.st | 280,- |



1649



1650

- | | | | |
|------|--|-------|-------|
| 1649 | Vereinstaler 1865 B, Kremnitz. Dav.21; T.445; J.312 | vz/st | 150,- |
| 1650 | Silbermed. 1857 von Radnitzky auf Karl Ludwig, Freiherr von Bruck (*1798, +1860 durch Selbstmord), österr. Finanzminister. Kopfl. Rs.Wappen mit Freiherrenkrone. 113,82g; 66mm. Wurzb.980; Horsky 7213 | f.st | 350,- |



1651

- 1651 Br.-Med. o.J.(1887) a.d. königliche Bergstadt Kuttenberg in Böhmen. Stadtansicht. Rs.St. Barbarakirche.
54mm; 70,94g. Wurzb.4805

prägefrisch

120,-



1652

- 1652 Tragb. Zinnmed. 1863 von Drentwett a.d. 500jährige Jubiläum der Vereinigung Tirols mit Österreich. Hüftb.
Rudolf IV. und Margarete Maultasch nebeneinander. 37mm; 19,27g. Hauser 1613 O.-Öse, Vs.kl.Kr., kl.Rdf., vz/st

50,-



1653

KÄRNTEN

- 1653 **Ulrich II., 1181-1202**, Pfennig o.J., St.Veit. Steh. Herzog m. Schwert u. Fahne r. Rs.Mauer m. 2 Türmen, oben
Stern. 0,89g. CNA Cb9

ss

100,-



Wolf Dietrich von Raitenau regierte als Fürstbischof von 1587 bis 1612 das Erzstift Salzburg. Bemerkenswert war sein Erlass aus dem Jahr 1589, dass alle Protestanten die Stadt Salzburg zu verlassen haben. In den Folgejahren fand er aber zu einer Politik der Toleranz. Seine Konflikte mit Bayern und dem herrschenden Maximilian, sei es um den Salzpreis wie auch der Streit um das salzreiche Berchtesgaden, brachten Wolf Dietrich letztendlich zu Fall. Er wurde 1611 in Einzelhaft gebracht und beendete sein Leben einsam in der Festung Hohensalzburg.



1654

1,5:1

SALZBURG, ERZBISTUM

- 1654 **Wolf Dietrich von Raitenau, 1587-1612**, Doppeldukat 1604. Wappen unter Kurhut. Rs.Heiliger Rudbertus
thronend mit Salzfass und Bischofsstab. 6,94g. Ex Slg. Fernand David, Ed.V.Gadoury, Spring 2022,
Los 583. Frbg.660

GOLD, ss+

2450,-



1655



1656



1655 **Paris Graf Lodron, 1619-1653, Reichstaler 16XX (Jahreszahl verdrückt). 28,38g.**
Dav.3504; KM 87

Fassungsspuren, ss

100,-

SALZBURG, STADT

1656 Silbermed. o.J. (.925) (1958) von Giacomo Manzú für die Galerie Welz a.d. 150-Jahrfeier der Zelebrierung des Weihnachtsfestes 1818 durch Joseph Mohr und Franz Gruber. Die Heilige Familie. Rs.Schafhirt sieht den Stern von Bethlehem. 31,32g; 40mm.

prägefr.

75,-



1,5:1



1657



SIEBENBÜRGEN, FÜRSTEN

1657 **Sigismund Bathory, 1561-1602, Reichstaler 159Z. 27,33g. Dav.8802; Resch 106**

Sf., Kr., vz

3750,-



1658

TIROL

1658 **Leopold Erzherzog, 1619-1632, Reichstaler 1620, Hall. Mit Wappen von Strassburg und Passau. Von korrod. Stempeln. 28,02g. Dav.3328; Voglh.175/I; Hess 10/99**

ss+

250,-



1659

1660

1659 Reichstaler 1621, Hall. Mit Wappen von Strassburg und Passau. 27,71g. Dav.3328; Voglh.175/II

Zainende, ss 150,-

1660 Reichstaler 1621, Hall. 27,44g. Dav.3330; Voglh.175/II

Zainende, schöne Tönung, ss 130,-



1661

1661 Reichstaler 1632, Hall. 27,70g. Dav.3338; M.-T.473



1662

1662 Reichstaler 1632, Hall. 28,10g. Dav.3338; M.-T.473

entf. Henkel (kaum sichtbar), ss 200,-

ss 200,-



1663

1663 Reichstaler 1632, Hall. 28,80g. Dav.3338; M.-T.473



1665

f.vz 280,-

TIROL, GRAFSCHAFT

1664 **Meinhard II., 1271-1295**, Zwanziger o.J., Meran. Doppelkreuz, DE-MA-RA-NO. Rs.Adler, COMES TIROL. 1,40g. DAZU:Margarethe Maultasch, 1335-1363, AR Zwanziger. Doppelkreuz, ME-IN-AR-DV. Rs.Adler. 1,37g; 1,26g. Sigismund, 1439-96, Etschkreuzer. 0,83g. Ferdinand, 1564-1595, AR Vierer o.J. 0,32g. M.T.7 5 Stk., ss 200,-

WIEN, STADT

1665 Silbergussmed. o.J.(um 1560) von J.Deschler auf Kilian Saner, Verwalter des Klosters St.Anna in Wien. Brustb. von vorn. Rs.Behelmtes Wappen. Spätere Anfertigung(?). 40mm; 34,19g. Vgl.Habich 1653 zaponiert, f.vz 200,-



1666

1666 Silbermed. 1831 von Boehm auf Anton Freiherr von Baldacci, Vizekanzler der Hofkanzlei und Präsident des General-Rechnungsdirektoriums in Wien (*1762, +1841). Brb. r. Rs.Zwei Zeilen Schrift im Eichen-Lorbeerkranz. 26,30g; 44mm. Wurzb.515

f.st 75,-



1667

AACHEN, STADT

- 1667 Silberpreismed. (1000) 1988. Internationaler Karlspreis. Gestaffelte Büsten von F.Mitterrand und H.Kohl r.
Rs.Thron. Karl d.Gr. 30,55g; 40mm.

prägefr.

75,-



1668

ANHALT-BERNBURG

- 1668 Alexander Karl, 1834-1863, Eisengussmed. o.J. a.d. Alexisbad. ANDENKEN AN DAS SELKETHAL im Kranz.
Rs.Ansicht des Kurortes ALEXISBAD. 58mm; 59,32g. Müseler 1.2/16

kl.Hsp., kl.Rdf., ss

150,-



1,5:1

1669

ANHALT-BERNBURG-HOYM-SCHAUMBURG

- 1669 Carl Ludwig, 1723-1806, 1/2 Ausbeutetaler 1774 B(F)N. Ausbeute der Holzappeler Bergwerke. 6 Zeilen Schrift.
Rs.Unbewaldete Berglandschaft, strahlende Sonne, im Vordergrund Häuser. Stempelschneidersignatur 'S'.
11,68g. Mann 847

Prachtex. sehr selten i.d. Erhaltung, vz

2850,-



1670



1671

AUGSBURG, STADT

- 1670 Silbermed. 1828 v.N. a.d. Goldene Hochzeit von G.A. Hartmann u. seiner Ehefrau. 5,84g; 23mm. Die Medaille wurde von ihrem Sohn D.Hartmann in Auftrag gegeben. schöne Tönung, vz-st 75,-

BADEN

- 1671 **Ludwig Wilhelm, 1677-1707**, Zinnmed. 1693 von P.H.Müller a.d. Oberbefehl des Markgrafen über die Reichsarmee. Geharn. Brustb. r. Rs.Geharn. Markgraf l. stehend, hält Kommandostab, davor der gefesselte Rhein, dahinter Victoria den Markgraf bekränzend. 48mm; 36,36g. Mont.1119; Froster 684 vz 100,-



1672



1673



1674

- 1672 **Friedrich I., 1856-1907**, Silbermed. 1907 von Lauer a.s. Tod. Uniformiertes Brustb. l. Rs.Trauernde Germania a m Sarg. Rd.SILBER 990. 32mm; 17,43g. Zeitz 647 st 150,-

BAMBERG, BISTUM

- 1673 **Ekbert von Andechs, 1203-1237**, Pfennig. Löwe l. Rs.Adler mit offenen Schwingen, Kopf l. 0,72g. Krug 68; Bonh.2067 ss 50,-

BAMBERG, STADT

- 1674 Silbermed. 1840 von Neuss a.d. 400-Jahrfeier der Buchdruckkunst. Wappen an Buchdruckpresse gelehnt. Rs.Stadtansicht. 33mm; 11,12g. Forster 540 vz-st 100,-



1675



1676



BAYERN

- 1675 Silbermed. 1925 v.FK a.d. Verleihung der Ehrendoktorwürde für Kronprinz Rupprecht a.d. Universität Erlangen. Aufl.200 Ex. 29,61g; 42mm. Randpunze 21. selten, vz-st 150,-
- 1676 Silbermed. 1925 v.König/Balmberger a.d. Eröffnung des Neubaus des Deutschen Museums in München im Mai 1925. 16,12g; 34mm. pol.Stempel, st/f.st 100,-



1677

- 1677 **Maximilian I., 1598-1651, 5 Dukaten 1640.** Neubefestigung der Stadt München. Geharnischter Kurfürst mit Kommandostab und Reichsapfel stehend an Postament mit bayerischem Wappen. Rs. Madonna mit Kind auf Wolke über Stadtansicht. 17,19g. Frbg. 196; Witt. 808 GOLD, kl.Hsp., ss-vz/vz 7500,-



1678

- 1678 **5 Dukaten 1640.** Neubefestigung der Stadt München. Geharnischter Kurfürst mit Kommandostab und Reichsapfel stehend an Postament mit bayerischem Wappen. Rs. Madonna mit Kind auf Wolke über Stadtansicht. 17,21g. Frbg. 196; Witt. 808 GOLD, Prachtex., attrakt. Prägegl., min.Rdf., Rs.kl.Druckstelle, vz-st 28500,-

Nachdem Bayern und München infolge des 30jährigen Krieges von den Schweden besetzt worden waren, entschloss sich Kurfürst Maximilian I. im Jahr 1638 seine Haupt- und Residenzstadt mit einem doppelten Festungsring neu zu sichern. Auf diesen Anlass wurden 5-Dukaten-Stücke geprägt, die zwar nicht signiert, aber vermutlich vom Stempelschneider Paul Zegglin entworfen wurden. Die Vorderseitenlegende dieser barocken Schaustücke enthält die Titulatur: MAXIMIL(ianus) COM(es) PAL(atinus) RH(enanus) VT(riusque) BA(variae) DVX S(acri) R(omani) I(mperii) ARCHIDAP(ifer) ET ELECT(or) = Maximilian Pfalzgraf bei Rhein, beider Bayern (Ober- und Niederbayern) Herzog des heiligen römischen Reiches Erztruchseß und Kurfürst. Die Rückseite bringt den Psalm 127,1: NISI DOM(inus) CVSTODIERIT CIVIT(atem) FRVST(ra) VIGIL(at) QVI CVSTODIT = Wo der Herr nicht die Stadt bewacht, da wacht der Wächter vergeblich. Die Fertigstellung der neuen Befestigung nahm zwei Jahre in Anspruch und benötigte 30.000 Arbeiter.



1679

1680

- 1679 **Doppeldukat 1618, München.** 6,85g. Frbg. 191; Hahn 63 GOLD, Prachtex., vz-st 7850,-
- 1680 **Maximilian II. Emanuel, 1679-1726, Max d'or 1723.** 6,15g. Frbg. 226; Hahn 206 GOLD, ss 750,-



Los-Nr. 1678

Los-Nr. 1698



1681



1682



- 1681 Zinnmed. o.J. von P.H.Müller a.d. militärischen Erfolge. Geh. Brustb. r., MAX EMAN ELECT BAVAR, ALTER ULYSSES. Rs.Odysseus von Schiff steigend, IN PORTU RATIS EST. 40mm; 24,97g. Witt.1567; (AG) kl.Rdf., vz 50,-

- 1682 Maximilian III. Joseph, 1745-1777, Taler 1760. Mit Randschrift. Dav.1949; Hahn 309 selten i.d. Erhaltung, vz 200,-



1683



1684



- 1683 Zinnmed. 1747 von Oexlein a.d. Vermählung mit Maria Anna von Sachsen. Beider Büsten gegenüber. Rs.AVSPICA TISSIMO CONNVBIO IVNCTI im Kranz mit Handschlag, Kupferstift. 40mm; 22,53g. Mers.1843; Witt.2133 vz 180,-

- 1684 Maximilian I. Joseph, 1806-1825, Silbermed. 1809 von Losch a.d. Besuch der neuen Münze in München. Gestaffeltes Herrscherpaar r. Rs.Moneta I. stehend, hält Waage und Füllhorn, MONETA REGIA INAUGURATA. 36mm; 14,56g. Witt.2485 ss-vz 75,-



1685



1686



- 1685 Ludwig I., 1825-1848, Silbermed. 1840 unsign. a.d. Taufe des Erbprinzen Carl Friedrich von Oettingen-Wallerstein. Gekr. Wappen von Oett.-W. Rs.13 Zeilen Schrift. 37mm; 16,09g. Vgl.Löffelh.223 f.st 150,-

- 1686 Luitpold, Prinzregent, 1886-1912, Silbermed. 1901 v. Lauer a.s. 80.Geburtstag. Brb. in Uniform l. Rs.Wappen zw. Löwen. 18,07g; 32mm. feine Tönung, pol.Stempel, vz-st 150,-

BAYERN-LANDSHUT

- 1687 Heinrich IV. der Reiche, 1393-1450, Pfennig o.J. Gotisches h zwischen 2 Rosetten. Rs.Helm. 0,47g. DAZU: SCHWÄBISCH-HALL, Händlein-Heller (14.Jh.). 0,61g; 0,64g. PASSAU, BISTUM, Ernst von Bayern (1517-1540), Eins. Pfennig. Wolf l. im Vierschlag, oben E. 0,32g. BAYERN, Maximilian I. (1598-1651), Pfennig 1625. M unter Jahreszahl. Rs.Rautenschild. 0,33g. Unbestimmter Eins. Pfennig. K-B(?) im Dreipass. 0,46g. Witt.3426 6 Stk., ss 75,-



1688

BERLIN, STADT

1688 Tragb. versilb. Br.-Preismed. o.J. von Krüger/Loos des Gartenbauvereins Steglitz. Rückenb. der Flora mit Blumenranken. Rs.Rosenstrauß zw. zwei Zeilen Schrift. 44,68g; 46mm.

vz

75,-



1,5:1



1689



1690



BRANDENBURG-ANSBACH

1689 Friedrich, Albert und Christian, 1625-1634, Dreibrüder-Dukat 1626. 3,38g. Frbg.328; Wilm.866

GOLD, ss-vz

1250,-

BRANDENBURG-ANSBACH-BAYREUTH

1690 Friedrich Wilhelm II., 1786-1797, Kreuzer 1793 S, Schwabach. 0,79g. J.203a

st

50,-



1691



1692



BRANDENBURG-BAYREUTH

1691 Christian, 1603-1655, Silbermed. 1638 v.Paul Walter a.d. Vermählung seiner Tochter Magdalena Sybilla mit Kurprinz Johann Georg II. von Sachsen. Stehende weibliche Figur zw. den durch eine Kette verbundenen Wappen von Brandenburg und Sachsen, hält darüber l. Zypressenstrauß, r. Mohnkapseln. Rs.Handschlag über Diamantring mit brennenden Herzen zw. 2 Füllhörnern, dreifache Umschrift. 46mm; 19,36g. Späterer Abguss/Later cast. Zu Slg. Wilm.674; vgl.Mers.1147

späterer Guss, f.ss

150,-

BRANDENBURG-FRANKEN

1692 Georg der Fromme und Albrecht Alcibiades, 1536-1545, Taler 1540. Dav.8967; Wilm.446; v.Schr.681ff

Prachtex., min.prägeschw., vz-st

1000,-



BRANDENBURG-PREUSSEN

1693 **Johann Georg, 1571-1598**, Groschen 1576, Berlin. 1,97g. Neum.7.10; Bahrf.478 ss 75,-

1694 **Friedrich Wilhelm der Große Kurfürst, 1640-1688**, Gulden =2/3 Taler 1683 LCS, Berlin. 18,86g. Dav.248; v.Schr.288 kl.Sr.a.Rd., f.vz 400,-



1695 1/3 Taler 1674 IL, Berlin. 9,42g. v.Schr.496; Neum.11.63a ss/vz 100,-

1696 **Friedrich III., 1688-1701**, Silberabschlag vom 1/2 Dukats 1690 a.d. Huldigung zu Königsberg. 1,36g. Mbg.3499; Brockmann 339; Henckel 3499 ss 75,-

1697 Gulden =2/3 Taler 1693 ICS, Magdeburg. 17,29g. Dav.273; v.Schr.174 ss-vz 240,-



Friedrich I. war von 1701 bis zu seinem Tod 1713 König in Preußen. Mit der Erhebung des Herzogtums Preußen zum Königreich 1701 schuf Friedrich die Voraussetzung für die Entwicklung des späteren preußischen Staates zur führenden europäischen Großmacht. Die Krönung Friedrichs fand am 18. Januar 1701 in der preußischen Hauptstadt Königsberg statt. Am Ende der Zeremonie setzte sich der neugewählte Monarch die Krone selber auf den Kopf und krönte danach seine Gemahlin Sophie Charlotte. König Friedrich I. stiftete den „Hohen Orden des Schwarzen Adlers“, vermied die Beteiligung Preußens am „Großen Nordischen Krieg“ und dem „Spanischen Erbfolgekrieg“. Er verstarb nach längerer Krankheit in Berlin.



1698 **Friedrich I., 1701-1713**, Dukats 1712 CS (Christoph Stricker), Berlin. 3,47g. Frbg.2300; v.Schr.24 GOLD, Prachtex.mit feiner Goldpatina, sehr selten, vz-st 12500,-



1699



1700



1699 **Friedrich Wilhelm I. der Soldatenkönig, 1713-1740, Wilhelms d'or (=10 Taler) 1737 EGN, Berlin. 13,37g.**
 Frbg.2363; v.Schr.177; Neum.1 GOLD, ss+/f.vz 6850,-

1700 1/2 Wilhelms d'or 1738 EGN, Berlin. 6,68g. Frbg.2364; v.Schr.187 GOLD, ss-vz 3850,-



1,5:1



1701



1701 1/2 Wilhelms d'or 1739 EGN, Berlin. 6,72g. Frbg.2364; v.Schr.188 GOLD, Prachtex., vz+ 4650,-



1702



1703



1704



1702 1/2 Wilhelms d'or 1739 EGN, Berlin. 6,67g. Frbg.2364; v.Schr.188 GOLD, kl.Kr., vz/vz-st 3000,-

1703 Dukat 1722 CG, Königsberg. 3,43g. Frbg.2348; v.Schr.119 GOLD, ss-vz 2250,-

1704 Dukat 1723 IGN, Berlin. 3,40g. Frbg.2358; v.Schr.35 GOLD, ss-vz 2750,-



1,5:1



1705



1705 Dukat 1726 EGN, Berlin. 3,48g. Frbg.2359; v.Schr.43 GOLD, Prachtex., vz 3750,-



1,5:1



1706



1706 Dukat 1728 EGN, Berlin. 3,42g. Frbg.2359; v.Schr.46 GOLD, f.vz/vz+ 2850,-

1707 Dukat 1731 EGN, Berlin. 3,47g. Frbg.2359; Olding 314; v.Schr.57 GOLD, f.vz 3250,-



1708 Dukat 1736 EGN, Berlin. 3,42g. Frbg.2338; v.Schr.76

GOLD, f.vz 2850,-

1709 Dukat 1738 EGN, Berlin. 3,45g. Frbg.2338; v.Schr.94

GOLD, vz 2750,-



1710 1/2 Dukat 1713 HFH, Magdeburg. 1,70g. Frbg.2325; v.Schr.159

GOLD, ss-vz 1500,-

1711 1/4 Dukat 1713 HFH, Magdeburg. 0,87g. Frbg.2326; v.Schr.164

GOLD, f.vz 1350,-



1712 1/4 Dukat 1714 HFH, Magdeburg. 0,86g. Frbg.2347; v.Schr.167f.

GOLD, vz+ 700,-

1713 Silbermed. 1732 von P.P.Werner a.d. Aufnahme v. Salzburger Emigranten. Geharn. Brustb. r. Rs.Stehende Borussia empfängt vor ihr steh. Emigranten. 43mm; 29,27g. Brockm.554; Whiting 464

vz 300,-



1714 **Friedrich II. der Große, 1740-1786**, Friedrichs d'or 1748 AE, Breslau. 6,60g. Old.389bb; v.Schr.18; Frbg.2376

GOLD, ss/ss-vz 3500,-



1715 Friedrichs d'or 1751 A, Berlin. Je Seite 5 Spitzen. 6,64g. Ex Kölner Münzkab. Kroha 92, 209, Nr.618; Ex Hirsch 372, 2022, Nr.2534. Frbg.2381; Old.400a3; v.Schr.95

GOLD, f.vz 5000,-

1716 Friedrichs d'or 1752 A, Berlin. 6,59g. Frbg.2392

GOLD, sehr selten, ss 2650,-



1,5:1



1717



1718



1717 Friedrichs d'or 1771 A, Berlin. 6,62g. Ex Kölner Münzkab. Kroha 92, 2008, Nr.619; Ex Hirsch 372, 2022, Nr.2535. Old.434; Schr.382; Frbg.2406

GOLD, ss+ 3750,-

1718 Friedrichs d'or 1777 A, Berlin. Frbg.2411; Old.435

GOLD, ss-vz 1850,-



1719



1720



1721



1719 Friedrichs d'or 1781 A. 6,59g. Frbg.2411; Old.435; v.Schr.393

GOLD, ss 1250,-

1720 Friedrichs d'or 1782 A. 6,57g. Frbg.2411; Old.435; v.Schr.394

GOLD, ss 1800,-

1721 Friedrichs d'or 1783 A. 6,60g. Frbg.2411; Old.435; v.Schr.395

GOLD, ss 1250,-



1,5:1



1722



1723



1722 Friedrichs d'or 1783 A. 6,65g. Frbg.2411; Old.435; v.Schr.395

GOLD, Prachtex. vz+ 3450,-

1723 Friedrichs d'or 1784 A, Berlin. Frbg.2411; Old.435

GOLD, ss/ss+ 1750,-



1724



1,5:1



1725



1724 Friedrichs d'or 1784 A. 6,61g. Frbg.2411; Old.435; v.Schr.395

GOLD, kl.Kr., f.vz 1850,-

1725 1/2 Friedrichs d'or 1753 A, Berlin. 3,30g. Frbg.2393; Old.406b

GOLD, selten, ss+ 2000,-



1726



1726 Taler 1750 A, Berlin. Im Armabschnitt LB. 22,12g. Dav.2582; Old.9

schöne Patina, Rs.kl.Sf., ss+/ss 160,-

1727 Taler 1750 A, Berlin. Dav.2582; Old.9c1; v.Schr.171

ss 75,-



1727





1728

- 1728 Levantetaler 1766, Berlin/Magdeburg. Belorb. und geharn. Brustb. r. Rs. Gekrönter Adler mit Schwert und Zepter, darauf mehrfeldiges Wappen. 27,72g. Handelsmünze für Nordafrika, die dem Maria-Theresia-Taler Konkurrenz machen sollte, jedoch nur zu einer geringen Auflage gelangte. Ex Nummus, Auktion 17, 2021, Los Nr. 1005. Dav. 2595; Old. 371; Kluge 320.1; v. Schr. 1646

selten, kl. Sf. a. Rand, f. vz

7500,-

Zur Levante gehörten die Küstengebiete rund um das östliche Mittelmeer: Kleinasien, Syrien bis nach Ägypten und Zypern. Gewürze, Kaffee, Seide, Elfenbein und andere in Europa hoch begehrte Güter wurden damals in der Levante umgeschlagen. Die Niederlande, Venedig, Habsburg, Bayern und Preußen prägten spezielle Münzen für den Handel mit diesen Gebieten, die im 18. Jhd. zum Osmanischen Reich gehörten. Die Levantetaler von Friedrich II. von Preußen (1740-1786), erstmals 1766 geprägt, waren allerdings nicht besonders erfolgreich. Das Ziel, den bei den Osmanen beliebten Maria-Theresien-Taler zu verdrängen, wurde nicht erreicht.



1729

1730

- 1729 Taler 1783 E, Königsberg. 21,95g. Dav. 2590; Old. 111b2

Rs. kl. Kr., ss

75,-

- 1730 1/3 Taler 1773 A, Berlin. Old. 75; v. Schr. 537

vz+

100,-



1731

1732

- 1731 4 Mariengroschen 1756 D, Aurich. 3,92g. Old. 250

vz/st

100,-

- 1732 Silbermed. 1763 v. Oexlein a.d. Frieden von Hubertusburg. Germania mit Zepter und Ähre vor Landschaft mit pflügenden Bauern. Rs. Fama über Schloss Hubertusburg. 21,97g; 44mm. Old. 931; Wurz. 3764

vz

150,-



1733

1,5:1

- 1733 Friedrich Wilhelm II., 1786-1797, Friedrichs d'or 1786 A. 6,65g. Frbg. 2417; J. 100

GOLD, kl. Kr., 1. just., vz+

1250,-



Los-Nr. 1728

Los-Nr. 1736



1734

1,5:1

1734 Handelsdukat 1787 A, Berlin. 3,47g. Frbg.2419; Old.62; v.Schr.220

GOLD, ss+

2200,-



1735

1735 Taler 1796 A, Berlin. Dav.2599; J.25

Fundbelag, ss

75,-



1736

1736 Albertustaler 1797. 28,25g. Handelsmünze, insb. für Osteuropa. Auflage 1050 Exemplare.

Ex Nummus, Auktion 17, 2021, Los Nr.1020. Dav.2601; J.183

selten, schöne dunkle Patina, vz

7500,-

Ähnlich wie der unter Friedrich II. dem Großen geprägte Albertustaler war auch der vorliegende Münztyp von Friedrich Wilhelm II. vorwiegend für den Handel mit osteuropäischen Staaten bestimmt. Die geringe Ausprägung von nur 1.050 Exemplaren zeigt jedoch, dass dieser Albertustaler im Handelsgeschehen zu keiner praktischen Bedeutung mehr gekommen ist. Die Hochzeit dieser Münzen war vom frühen 17. bis zum Ende des 18. Jhds. Regional wurde sie in den spanischen Niederlanden genutzt, als international anerkannte Haupthandelsmünze im Ostseeraum.



1737

1737 Silbermed. 1786 von Loos a.d. Huldigung Brandenburgs. Geharn. Brustb. l. Rs.NOVA SPES REGNI im Lorbeerkrantz, ELECTORAT BRAND. 42mm; 27,98g. Sommer A13

kl.Rdf., vz

270,-



1738

1738 Zinnmed. 1786 von Chr.Reich a.s. Regierungsantritt. Geharn. Brustb. r. Rs.Sonnenaufgangsszene mit aufs Meer fahrendem Schiff vor Landschaft mit Burg, SCHON IM AUFGANG GLAENZEND. Kupferstift. 46mm; 40,65g. Mbfg.9935; Henkel 1885

kl.Rdf., vz

100,-



1,5:1



1739



1739 Friedrich Wilhelm III., 1797-1840, Friedrichs d'or 1798 A. 6,65g. Frbg.2425; J.101

GOLD, vz/f.vz

1650,-



1,5:1



1740



1740 Friedrichs d'or 1798 A. 6,67g. Frbg.2425; J.101

GOLD, Prachtex., min.Kr., vz-st

1350,-



1741



1741 Silbermed. 1798 von Loos a.d. Geburtstag der Königin Luise. Ihr Brustb. r. Rs.DES TREUEN VOLKES LIEBE WAND DANKBAR DIESEN KRANZ im floralen Kranz. 36mm; 13,95g. Sommer A62

vz/f.st

180,-

1742 Silbermed. o.J.(um 1800) von Döll/Loos a.d. Konfirmation. Abendmahlszene. Rs.Religio hält Sternenkranz und Kreuz. 50mm; 47,40g. Sommer B5

st

200,-

1743 Br.-Med. 1839 von Pfeuffer. 300-Jahrfeier der Einführung der Reformation durch Joachim II. Brb. Joachims und Friedrich Wilhelms III. l. Rs.Kurfürst empfängt das Abendmahl. 54,80g; 45mm. DAZU: PREUSSEN, Albrecht von Brandenburg, Groschen 1544. Mbg.1193; Schnell 329; Whiting 699

2 Stk., vz/st und ss

50,-



1744



1744 Zinn-Steckmed. o.J.(1815) von Stettner a.d. Frieden von Paris 1815. Brustb. von Franz I. von Österreich, Alexander I. von Russland und Friedrich Wilhelm III. von Preussen. Rs.Justitia, Minerva und Concordia frontal stehend, GERECHTIGKEIT WEISHEIT U EINIGKEIT BEGLÜCKEN D MENSCHHEIT. Innen Leporello mit Bildern und Texten zu den Schlachten der Befreiungskriege. 50mm; 32,26g. Vgl.Preßler; 429(Av)/427(Rv)

Rs.kl.Kr.i.F., vz/ss

280,-



1745

1746

- 1745 **Friedrich Wilhelm IV., 1840-1861**, Silbermed. 1840 v.Fischer/Pfeuffer a.d. Huldigung zu Berlin. Kopf r. Rs.Preuss.Wappen auf Eisernem Kreuz, darunter gekreuztes Zepter u.Schwert, umgeben von 8 Wappen auf Adlerkette. 14,65g; 30mm. Sommer P68/1
feine Tönung, vz-st 75,-
- 1746 Br.-Med. 1846 von Pfeuffer a.d. Mansfelder Gewerkschaften, 1. Juni 1846. Kopf r. Rs.Ansicht der Betriebsgebäude. 42mm. Henckel 4719
Rs.Rdf., vz-st 75,-



1748

1747

- 1747 Br.-Med. 1851 von Kullrich a.d. Einweihung des Reiterdenkmals Friedrichs des Großen Unter den Linden. Brustb. Fr.d.Großen l. Rs.Denkmal. 37,5mm; 23,14g. Sommer K5
vz 50,-
- 1748 **Wilhelm II., 1888-1918**, Goldmed. 1915 in 20 Mark-Grösse a.d.Waffenbrüderschaft mit Österreich im I. Weltkrieg. Büsten der beiden Kaiser l. Rs.Strahlender Stern über beider Kronen. 7,99g; 22,5mm. Auf Rs.gepunzt A900.
GOLD, min. Haarlinien, PP 420,-



1750

1749

- 1749 Silbermed. o.J. von Weigand als offizielle Gabe zur Goldenen Hochzeit von Bürgern in Preussen. Gestaffelte Brustb. Wilhelms und Augustes r. Rs.5 Zeilen Schrift. 45mm; 51,12g. Sommer W82
ss-vz 50,-
- 1750 Silbermed. 1894 von Lauer. Einweihung des neuen Reichstagsgebäudes. Am Rd.: EIN GEDAECHTNISSTHALER. 17,94g; 33mm.
vz 60,-



1751

1752

- 1751 Silbermed. 1895 von Oertel a.d. Eröffnung des Nord-Ostsee-Kanals. Brb. Wilhelm II. l. Rs.Landkarte. Rd.KANAL SEGENSEMÜNZE. 34mm; 18,95g. Lange 1380
vz/st 80,-
- 1752 Silbermed. 1896 v.Lauer a.d. 25jährige Bestehen des Deutschen Reiches. Gestaffelte Büsten von Wilhelm I., Friedrich III und Wilhelm II. l. Rs.7 Zeilen Schrift im Kranz. 32mm; 16,77g. Mbg.7047
kl.Rdf., PP 80,-



1753



1754



- 1753 Silbermed. 1898 o.Sign. Palästinareise und Einweihung der ev. Erlöserkirche in Jerusalem. Kopf r. Rs.Erlöserkirche. 18,64g; 35mm. Whiting 818 vz aus PP 100,-
- 1754 Silbermed. 1898 o.Sign. Palästinareise. Büste mit Pickelhaube l. Rs.S.M.Y. Hohenzollern. Am Rand: PALÄSTINA SEGENSMÜNZE. 18,64g; 35mm. kl.Kr., vz/st 75,-



1755



1756



- 1755 Silbermed. 1913 a.d. 25jährige Regierungsjubiläum, gestiftet vom Verband deutscher Brieftauben-Liebhaber-Vereine. Brustb. in Uniform l. Rs.9 Zeilen Schrift im Lorbeerkrantz. Rd.950 SILBER. 40mm; 32,04g. Mbg.- O.-Box, matt., vz 50,-
- 1756 Silbermed. 1914 v.Lauer a.d. Sieger bei Longwy. Brb. Kronprinz Wilhelms I. Rs.Schwert zwischen Jahreszahl in Eichenkrantz und Schrift. Rd.SILBER 990. 33mm; 18,06g. Zetzm.4020 vz aus PP 75,-



1757



- 1757 Silbermed. 1914 von Oertel a.d. Waffenbrüderschaft mit Österreich. Gestaffelte Brb. Franz Josephs I. und Wilhelms II. gegenüber. Rs.Schrifttafel, IN TREUE VEREINT SCHLAGEN WIR DEN FEIND. 35mm; 18,21g. Zetzm.3007 vz aus PP 80,-
- 1758 Tragb. Silbermed. 1914 von Küchler. Brustb. in Totenkopfhüsarenuniform l. Rs.Mars r. schreitend, hält Schwert und Schild, DURCH KAMPF ZUM SIEG. Rd.SILBER 800. Ring an Öse. 34mm; 17,87g. DAZU:HINDENBURG, Tragb. Silbermed. o.J. Brb. in Uniform v.vorn. Rs.Wappen unter 2 Ritterhelmen. Rd.800 SILBER. 34mm; 17,37g. WILHELM I., Tragb. Br.-Med. 1897 a.s. 100. Geburtstag. Brb. in Uniform r. Rs.7 Zeilen Schrift, unten Kaiserinsignien. 40mm; 32,97g. Zetzm.4019 3 Stk., Öse(3), vz 60,-



1759

1759 Vers. Br.-Med. 1898 v. Christaller a.d. Tod von Otto von Bismarck. Brb. in Uniform mit Helm. Rs. Adler, Brb. Wilhelm I, Friedrich II. und Wilhelm II. auf Lorbeerzweigen. 260,85g; 100mm. Mbg.10703

vz-prägefr.

250,-



1760



1761



1762

BRAUNSCHWEIG UND LÜNEBURG, LINIE CALENBERG-HANNOVER

1760 Ernst August, 1679-1698, Dukats 1694 HB, Clausthal. 3,27g. Frbg.575; We.1915; Fiala 2706

GOLD, ss

950,-

1761 1/3 Taler 1690 HB, Clausthal. St. Andreasberger Feinsilber. 6,49g. We.1987; Fiala 2757

vz

100,-

1762 Georg Ludwig, 1698-1714, IIII Mariengroschen 1698 HB, Clausthal. We.2192

ss/ss-vz

60,-



1763

1763 Silbermed. 1701 v. S.Lambelet a.d. Nachfolge seiner Mutter Sophia von der Pfalz auf den englischen Thron. Büste der Kurfürstin r. mit Witwenschleier. Rs.Büste der Herzogin Mathilde (*um 1156, +1189), Gemahlin Heinrichs des Löwen. 129,68g; 65mm. Brockm.752; Eimer 385

Prachtex. mit feiner Tönung, vz+

1450,-



1,5:1

1764

- 1764 **Georg II., 1727-1760**, 1/2 Goldgulden 1750 S, Hannover. 1,63g.
Frbg.612; Fiala 4320; Welter 2522

GOLD, min.just., vz+

850,-



1,5:1

1765

- 1765 Goldabschlag vom 1 Pfennig 1737 S, im Dukatengewicht. Hlg.Andreas mit Kreuz stehend. Rs.Wertangabe in 4 Zeilen. 3,42g. We.2542; Mös.10.6.2/19

GOLD, vz

3500,-

Abschläge sind Gepräge, die unter Verwendung von Originalstempeln in einem nicht zu den Normalausführungen passenden Währungsmetall hergestellt sind. In diesem Fall handelt es sich ursprünglich um eine Kupfermünze, die stattdessen in Gold geschlagen wurde. Benutzt wurden sie als Probeabschläge für den Herrscher bzw. Münzherrn, oder als „Spekulationsprägungen der Münzmeister, ggf. handelte es sich auch um Donative, d.h. die Abschläge wurden als Geschenke verwendet. Als Edelmetallmünzen waren Goldabschläge im Dukatengewicht sicherlich umlaufähig, im täglichen Gebrauch dürfte dies jedoch eher die Ausnahme gewesen sein.



1,5:1

1766

- 1766 1/4 Dukat 1730 S, Hannover. Gekröntes Monogramm. Rs.Pferd l. springend. 0,875g.
Frbg.605; We.2539; KM 234

GOLD, NGC MS-63

1650,-



1767

- 1767 **Georg III., 1760-1820**, 24 Mariengroschen = 2/3 Taler 1797 PLM, Clausthal. Feinsilber. 13,16g. We.2817 ss+ 75,-

- 1768 Pfennig 1788 IWS, Clausthal. Monogramm, 1789 IWS, 1793 PLM, 1794 PLM, 1798 PLM, 1800 PLM;
1741 IBH, Zellerfeld. Wilder Mann, 1766 IAP. KM 360

8 Stk., ss oder besser

50,-



1769

1770

BRAUNSCHWEIG UND LÜNEBURG, LINIE LÜNEBURG-CELLE

- 1769 **August der Ältere, seit 1611 Bischof von Ratzeburg, 1633-1636**, Reichstaler 1635 HS, Clausthal. 28,65g.
We.882

Vs.korr., ss

150,-

BRAUNSCHWEIG UND LÜNEBURG, LINIE WOLFENBÜTTEL

- 1770 **Julius, 1568-1589**, Reichstaler 1575. Sog. Lichttaler. 29,21g. Dav.9060; We.576

prägef. Prachtex.

1500,-



1771



1774



1771 **Heinrich Julius, 1589-1613**, Reichstaler 1597, Goslar. Wahrheitstaler. 29,04g.
Dav.9091; We.629

schöne Patina, Hsp., ss 200,-

1772 **Friedrich Ulrich, 1613-1634**, Kippergroschen = 1/24 Taler o.J. 1618, 1619, 1620. Löwe. KM 77 4 Stk., ss-vz 90,-

1773 Kippergroschen = 1/24 Taler o.J. Löwe unter Tor; 1619 Tor zw. Löwen; 1620 2 Löwen; 1620 Löwe auf Tor.
KM 103 4 Stk., ss-vz 90,-

1774 **Rudolph August und Anthon Ulrich, 1685-1704**, Taler 1704, Braunschweig. Auf den Tod des Rudolf August
am 26. Januar. 29,07g. Dav.2113; We.1841 selten, l.gereinigt, ss-vz 1250,-



1775



1776



1775 24 Mariengroschen 1692 HCH, Braunschweig. Springendes Ross. 15,33g. We.2080

kl.Kr., l. porös, ss-vz 75,-

1776 24 Mariengroschen 1693 HCH, Braunschweig. Springendes Ross. 15,29g. We.2080f.

prägeschw., ss/ss+ 75,-



1777



1778



1777 24 Mariengroschen 1695 HCH, Braunschweig. Springendes Ross. 17,25g. We.2082

Kl.Sf., ss+ 75,-

1778 **Anthon Ulrich, 1704-1714**, Zinnmed. 1713 von H.P. Großkurt a.d. Rückkehr seiner Enkelin Elisabeth Christine.
Geharn. Brustb. r. Rs. Gekrönte Person l. kniend mit Lyra vor Altar. 42mm; 44,49g. Brock.239 kl.Rdf., ss-vz 150,-



1779



1780



1779 **August Wilhelm, 1714-1731**, Reichstaler 1727 EPH, Zellerfeld. 29,22g. Dav.2126; We.2376

Felder geglättet, ss 125,-

1780 **Karl Wilhelm Ferdinand, 1780-1806**, 10 Taler 1796 MC, Braunschweig. 12,97g. Frbg.725

GOLD, ss/ss+ 1450,-



1781



1783

- 1781 XVI Gute Groschen 1783 MC, Braunschweig. 13,94g. We.2911 ss/ss-vz 70,-
- 1782 Pfennig 1787 MC, Braunschweig, Springendes Pferd. 1793 MC, 1796 MC, 1797 MC, 1798 MC (5x), 1799 MC (3x), 1800 MC (3x). KM 995 15 Stk., ss oder besser 75,-
- 1783 Silbermed. 1785 von Abramson a.d. Tod seines Bruders, des preußischen Generals Maximilian Julius Leopold. Dessen Büste l. Rs.Frankfurtia (Oder)trauernd r. an Urne. 42mm; 28,06g. Brockm.517 kl.Rdf., ss 150,-



1784

BREMEN, STADT

- 1784 Silbermed. 1684 (unsign.) a.d. 100-Jahrfeier des Gymnasiums in Bremen. Ansicht des Gebäudes. Rs.17 Zeilen Schrift. 39,63g; 47mm. Jungk 11 kl.Rdf., ss+ 360,-



1785



1786

- 1785 Br.-Med. 1874 von Brehmer als Prämie für die Internationale Landwirtschaftl. Ausstellung. Büste des Protektors Kronprinz Friedrich Wilhelm I. Rs.Weibl. Gestalt mit 2 Kränzen vor Tafel. 44mm; 40,08g. Jungk 58 vz 50,-

CHAM, STADT

- 1786 Silbermed. 1824 a.d. 25jährige Regierungsjubiläum von Maximilian Joseph I. Stadtwappen, unten KAMM. Rs.3 Zeilen Schrift. 27mm; 4,18g. Witt.2528 ss 75,-



1787



1788

DACHAU, STADT

- 1787 Silbermed. 1832 a.d. Einweihung des neuen Schulgebäudes. Wappen. Rs.8 Zeilen Schrift. 20mm; 2,05g. Witt.- f.st 50,-

DEUTSCHER ORDEN

- 1788 Michael Küchmeister von Sternberg, 1414-1422, Schilling o.J. Doppelschild mit Adler auf Langkreuz, MAGS-T MIA-hAEL-PRIM. Rs.Ordensschild auf Langkreuz, MONE-TA.DN-ORVM-PRVA. 1,49g. Vossb.787 ss 60,-



- 1789 **Maximilian I., Erzherzog von Österreich, 1590-1618**, Dukat o.J. Geharn. Erzherzog r. stehend mit Zepter.
Rs.Gekr. Wappen. 3,43g. Vgl.M.-T.389; Frbg.3379 GOLD, ss 950,-



- 1790 **Karl Alexander v.Lothringen, 1761-1780**, Zinnmed. 1770 von Widemann a.d. Einkleidung des Coadjutors Maximilian II. Franz von Österreich. Geharn. Brustb. Karls r., am Rande Punze 126. Rs.Geharn. Brustb. Maximilians r. 46mm; 35,06g. Mont.2013; Dudik 301 f.st 150,-



- 1791 Zinnmed. 1780 von J.N.Wirt a.s. Tod. Geharn. Brustb. r. Rs.Trauernde Allegorie der habsburgischen Niederlande r. sitzend vor Urne auf Podest, REQUIES OPTIM MERITORVM. 42mm; 27,12g. Dud.308 kl.Kr., ss-vz 100,-

DILLINGEN, STADT

- 1792 Br.-Preismed. 1890 von Drentwett a.d. Gewerbe-, Industrie- u. Landwirtschaftsausstellung. Stadtwappen. Rs.11 Zeilen Schrift im Eichenkranz. 38mm; 25,90g. vz 50,-



DONA UWÖRTH, KÖNIGLICHE MÜNZSTÄTTE

- 1793 **Heinrich VI., 1190-1197**, Brakteat. Über Mauerbrüstung die gekrönten Hüftbilder Heinrichs mit Schwert und seiner Gemahlin Konstanze v. Sizilien mit Lilie v.vorn, dazwischen Kreuzstab. 0,72g. Gebh.2; Steinh.101 vz 200,-
- 1794 Brakteat. Über Dreibogen die gekrönten Brb. Heinrichs u. seiner Gemahlin Konstanze v. Sizilien v.vorn, durch Kreuzstab getrennt, unten Rosette. 0,74g. Gebh.5 vz 150,-

DRESDEN, STADT

- 1795 Silbermed. 1893 von L. Diller, a.d. Bau der König-Albert-Brücke ('Das blaue Wunder') in Dresden. Ansicht der Brücke. Rs.Ansicht der Kirche in Blasewitz. Am Rd.BEGONNEN 1891 VOLLENDET 1893. ELBETHALER. 18,29g; 33,5mm. Gebauer 1893.6 vz/st 175,-



1796

1797

EMDEN, STADT

- 1796 **Hermann von Kalvelage, 1020-1051**, Denar. Kopfr., +SEAO[+SEOV] Rs.Doppellinienkreuz, dazw. +A-HN-TH-ON. 0,88g. Dbg.773a ss-vz 90,-

ERFURT, ERZBISCHÖFLICH MAINZISCHE MÜNZSTÄTTE

- 1797 **Siegfried II. von Eppstein, 1208-1230**, Brakteat. Thronender Erzbischof hält Kreuz und Krummstab. 0,56g. Bonh.1111; Berger 2140; Leschhorn 4602 attraktives Ex., vz 450,-



1,5:1

1798

ERFURT, STADT

- 1798 Goldgulden 1622. Behelmtes Wappen, zu den Seiten des Helms die geteilte Jahreszahl 16 - ZZ, oben Rad. Rs.Verziertes, vierfeldiges Wappen (Kapellendorf, Vippach, Vieselbach und Vargula) mit Mittelschild Erfurter Rad. 3,23g. Frbg.916 GOLD, sehr selten, Schrötl.riss i.d.Mitte, ss 7500,-



1799

1800

ESSLINGEN, STADT

- 1799 Br.-Med. o.J.(19.Jh.) von O.Beh als Prämie des Esslinger Gewerbevereins. Stadtwappen. Rs.Weibl. Allegorie mit Siegerkränzen zw. 2 Knaben, FÜR FLEISS UND KENNTNISSE. 40mm; 23,09g. Klein/Raff 98 f.vz 50,-

FRANKFURT AM MAIN, STADT

- 1800 Goldgulden o.J.(1491-1493). Mit Titel Friedrich III. St.Johannes v.vorn. Rs.Reichsapfel im Dreipass. 3,33g. Ex Slg. Fernand David, Ed.V.Gadoury, Spring Auction 2022, Los 565. Frbg.940; JuF 121 Var. GOLD, ss 750,-



1,5:1

1801

- 1801 Dukat 1637. Gekrönter Adler in Kartusche. Rs.Schrift in Verzierungen. 3,49g. Frbg.972; KM 85 GOLD, Prachtex., NGC MS-64 1650,-



- 1802 Dukat 1643. 3,44g. Frbg.972; JuF 430 GOLD, Kr., vz 750,-
- 1803 Dukat 1649. Gekrönter Stadtadler, NOMEN DOMINI.TVRRIS FORTISSIMA. Rs.DVCATVS NOVVS REIBUB(!) FRANCO FVRT. 3,45g. Ex Rauch, Numismata 2011, Los Nr.665; Ex Hirsch 372, 2022, Los Nr.2539. Frbg.976; JuF.460b GOLD, vz 1250,-



- 1804 Konventionstaler 1772 PCB. Mzm.Philipp Christian Bunsen. 27,70g. Dav.2226; JuF.877a s 100,-
- 1805 Zinnmed. 1696 von J.Link. Stadtansicht mit Sachsenhausen, FRANCOFURTUM. Rs.Kaiserlicher Doppeladler in Kartusche zw. Früchten, oben 2 Engel. 52mm; 25,28g. JuF 594; (AG) ss 75,-
- 1806 Zinnmed. 1848 von Neuss a.d. erste dt. Parlament. 41mm; 23,16g. DAZU:Zinnmed. 1848 von Neuss auf Erzherzog Joh.v.Österreich. 40mm; 22,96g. Zinnmed. 1848 von Drentwett auf Heinrich von Gagern. 37mm; 19,27g. Br.-Med. 1835 von Voigt a.d. 50jährige Dienstjubiläum von Alexander Freiherr von Vrints-Berberich. 40mm; 46,88g. JuF 1129; 1146; 1164; 1042 4 Stk., ss bis vz 90,-
- 1807 Zinnmed. 1848 von Neuss a.d. Eröffnung des Parlaments. Doppeladler. Rs.Armin I. stehend. 41mm; 23,20g. DAZU:Zinnmed. 1848 von Drentwett a.d. Wahl des Reichsverwesers. Büste Erzherzog Joh. von Österreich r. Rs.DEM VERDIENSTE GEWEIHT. 37mm; 19,19g. Zinnmed. 1848 von Drentwett a.d. Nationalversammlung. Brustb. Heinrich v. Gagern halbl. Rs.Doppeladler über 2 Eichen. 37mm; 19,60g. JuF.1129; 1150; 1164 3 Stk., vz bis vz-st 90,-



FRIESACH, ERZBISCHÖFLICH SALZBURGISCHE MÜNZSTÄTTE

- 1808 **Eberhard I. Freier von Hippoltstein und Bibach, 1147-1164**, Pfennig o.J., Friesach. Bischofsbrb. v.vorn mit Krummstab und Stern. Rs.Doppelbogen mit drei Säulen darauf. 1,26g. CNA Ca 6 ss 50,-
- 1809 **Anonym, 1150-1200**, Pfennig. Münzstätte der Erzbischöfe von Salzburg. Büste des Erzbischofs von vorn. Rs.Kirchengiebel mit zwei Türmen, darüber Kreuz. 1,25g. Bonh.2127 selten, ss+ 150,-
- 1810 **Adalbert III., 1168-1177 und 1183-1200**, Pfennig o.J., Friesach. Bischofsbrb. mit Pendum und Messbuch von vorn. Rs.Kirchenfassade mit 4 Ringel. 1,26g. CNA Ca 8; 1,255 ss+ 50,-
- 1811 Lot Pfennig o.J., Friesach. Bischofsbrb. mit Pendum und Messbuch von vorn. Rs.Kirchenfassade mit 4 Ringel. Gesamt: 5,71g. 5 Stk., ss 100,-



1812



1813



1814

FULDA, BISTUM

1812 Adalbert III. von Harstall, 1788-1814, Konventionstaler 1795. 28,01g. Dav.2264 f.vz 300,-

GLOGAU, STADT

1813 Heller o.J.(15.Jh.). Madonna mit Kind. Rs.Adler von vorn, l. blickend. 0,31g. Friedensb.648 l.prägeschw., vz+ 60,-

GOSLAR, KAISERLICHE MÜNZSTÄTTE

1814 Heinrich IV., 1056-1106, Denar. Gekrönter Kopf von vorn. Rs.Gebäude mit 3 Türmen und Portal. 0,68g. Genaue Zuordnung unklar. Vgl.Dbg.701 selten, ss 300,-



1815



1816

**HALLE AN DER SAALE, STADT**

1815 Br.-Med. o.J. von Vestner a.d. Philosophen und Mathematiker Christian Wolff (*1679 +1754), u.a. tätig in Halle und Marburg. Brustb. r. Rs.16 Zeilen Schrift. 41mm; 24,88g. Hoff.3154 ss-vz 125,-

1816 Zinnmed. 1847 von H.Lorenz a.d. Teuerung. Hungernde Familie am Tisch. Rs.Geschmückter Erntewagen, davor eine dankende Familie. 42mm; 29,50g. Brett.2050 f.vz 50,-



1817



1818

**HAMBURG, STADT**

1817 Doppeldukat o.J. a.d. 4. Gebot und die Kinderliebe. 6,91g. Gaed.II, S.131 GOLD, Prüfspuren a.Rd., vz 2000,-

1818 Dukat 1497. Madonna auf beiden Seiten, ohne Nesselblatt. 3,29g. Ex Slg. Fernand David, Ed.V.Gadoury, Spring Auction 2022, Los 566. Frbg.1100; vgl.Gaed.2,216 GOLD, min.Hsp., ss 800,-



1,5:1



1819



1820



1819 Dukat 1750 IHL. Mit Titel Franz I. 3,43g. Frbg.1125; Gaed.150 GOLD, vz 1250,-

1820 Silberabschlag vom Dukat 1742 IHL. Gaed.142; vgl. schöne Tönung, vz-st 170,-



1821

- 1821 Vergoldeter Br.-Guss eines doppelten Schautalers o.J.(17.Jh) a.d. Hochzeit zu Kana. Heiland segnet reich gekleidetes Paar, WAS GOT ZUSAMMEN FVGET DAS SOL KEIN MENSCH SCHEIDEN. Rs.Szene der Hochzeit zu Kana, IESUS CHRISTUS MACHET WASSER Z WEIN IN CANA GALI IO II. 56mm; 56,74g. Gaed.II, S.144; var.

ss 160,-



1822



1823

- 1822 Reichstaler 1621. Mit Titel Ferdinand II. 27,15g. Dav.5364; KM 123; Gaed.404

s/ss 150,-

- 1823 Reichstaler 1621. Mit Titel Ferdinand II. 28,53g. Dav.5364; KM 123; Gaed.395

Rdk., f.ss 150,-



1824

- 1824 Reichstaler 1694 IR. Mit Titel Leopold I. Mzm.Joachim Rustmeyer. Dav.5374; Gaed.523

schöne Tönung, Felder alt geglättet, vz 340,-



1825

- 1825 Reichstaler 1730 IHL. Mit Titel Karl VI. Auf die 200-Jahrfeier der Übergabe der Augsburger Konfession. 28,90g. Dav.2282; Gaed.524

schöne Tönung, ss+ 300,-



1826



1828



- | | | | |
|------|---|---------------------|-------|
| 1826 | Taler 1764 zu 48 Schilling OHK. Mit Titel Franz I. Dav.2285; Gaed.529 | schöne Tönung, f.vz | 350,- |
| 1827 | 32 Schilling 1794 OHK. Mit Titel Franz II.(I.); 8 Schilling 1727; Schilling 1840; 1846; 1851; 1855; Sechsling 1855; Dreiling 1855. J.37 | 8 Stk., ss, vz | 95,- |
| 1828 | Schilling = 12 Pfennig o.J. (1480). Nach dem Rezzess von 1468. 2,25g. Gaed.907 | ss | 75,- |



1829



1830



- | | | | |
|------|---|--------------|-------|
| 1829 | Schilling (12 Pfennig) o.J. (1492). Nach dem Rezzess von 1492. 2,250g. Gaed.911b; Jesse 521 | Schrötr., ss | 100,- |
| 1830 | Witten (4 Pfennig) o.J. (1387). Nach dem Rezzess von 1387. 1,240g. Vs.Gaed.1140; Rs.vor DEVS' x | ss | 60,- |



1831



1832

- | | | | |
|------|---|----|-------|
| 1831 | Dreiling (3 Pfennig), o.J. (1422). Nach dem Rezzess von 1422. 0,690g. Beiderseits Stadtburg im Schild. Gaed.1173; Jesse 417 | ss | 100,- |
| 1832 | Hohl-Blaffert (2 Pfennig) o.J. (1426). Komplettes Nesselblatt neben 2 Türmen, 32 Strahlenrand. 0,485g. Gaed.1252; Jesse 279 | ss | 75,- |



1833

- | | | | |
|------|---|------------|-------|
| 1833 | Hohl-Blaffert (2 Pfennige) o.J. (1451). Burg mit Nesselblatt im Tor, vierblättriges Kleeblatt im Turm. 29er vStrahlenrand. 0,345g. Gaed.1260; Jesse 278 | ss | 125,- |
| 1834 | Hohlpfennig o.J. (1304). Nesselblatt im Tor, darüber Turm mit einem Fenster, glatter Rand. 0,560g. DAZU: Hohlpfennig o.J. (1369). Nesselblatt im Tor, darüber Turm mit einem Fenster, 21er Strahlenrand. 0,42g; Hohlpfennig o.J. (1372). Nesselblatt im Tor, darüber Turm mit vier Zacken, 17er Strahlenrand. 0,27g (Abbruch). Gaed.1342; 1358; -; Leschh.756 | 3 Stk., ss | 90,- |



1,5:1

1835

- 1835 1/2 Goldportugaleser 1888 von J.v.Langa a.d. Erweiterung des Stadthauses von 1814 (Sitz der Polizeibehörde).
Stadtwappen. Rs.Das Gebäude. Wurde verliehen ab 1890 für Dienstjubiläen von Polizei und Feuerwehr.
18,30g; 34mm. Gaed.2390; Oetling 1688

GOLD, Prachtex., min.Rdf, f.st

3500,-

Das Stadthaus entstand 1814 als Sitz der Stadtverwaltung und der Polizei in Hamburg, zwischen dem Neuen Wall und dem Bleichenfleet durch Umbau und Erweiterung des 1710 errichteten Görtz-Palais, das bereits von 1811 bis 1814 während der französischen Besetzung als Rathaus gedient hatte. In der Zeit des Nationalsozialismus diente das Gebäude als Zentrale der Hamburger Gestapo, nach dem Zweiten Weltkrieg beherbergte es die Baubehörde und die Senatsverwaltung für Umweltschutz. Da das Gebäude durch Bombentreffer 1943 weitestgehend zerstört war, musste es nach dem Zweiten Weltkrieg wiederaufgebaut werden. Die Privatisierung des Komplexes und sein Umbau zu einem Hotel, einem Restaurant und Einkaufsmöglichkeiten führten zu einer Kontroverse über die Möglichkeiten des Gedenkens an die im Stadthaus verübten Verbrechen der Nationalsozialisten. Seit 2009 steht der gesamte Komplex unter Denkmalschutz.



1836

1837

- 1836 Tragb. Silbermed. o.J. (v.Schwartz u. Rierer) d. Hamburger Kriegerverbandes. Germania auf Kanonenrohr u. Feldzeichen vor strahlender Landschaft. Rs.Hammonia mit Ruder u. Schild vor Kirchturm. 16,86g; 34mm.
Gaed.2023; Jungk 30

O.Öse, vz

75,-

- 1837 Silbermed. o.J.(1837) v. G.Voigt a.d. Gesellschaft zur Beförderung der Künste und nützlichen Gewerbe. Bienenkorb, umgeben von Bienen, unten Gründungsjahr 1795. Rs. Hammonia l. sitzend. 27mm; 7,30g.
Gaed.2067

vz+

50,-



1838

1839

- 1838 Silbermed. 1842 von Loos a.d. Großen Brand. Phönix aus der Asche. Rs.Stadtplan. 44mm; 28,41g. Gaed.2075

f.st

500,-

- 1839 Silbermed. 1888 als Gedenktaler zur 75jähr. Befreiung der Stadt am 18.März 1813. Wappen des Bürgermilitärs inmitten von Wappen. Rs.Drei Zeilen Schrift im Schriftkranz. 19,24g; 34mm. Gaed.2316

st

60,-





1840



1841



1842



1843



1845



1844



- | | | | |
|------|---|-------|-------|
| 1840 | Eins. geprägte Silberplakette 1898 von Schönauer a.d. Deutsche Turnfest. Hansekogge über Wappen. Oben anhängend 'GUT HEIL' in Eichenschleife. Auf Rs. Silbermed. mit GUSTAV DESCHLER VEREINS-/ZEICHEN/FABRIK *MÜNCHEN*. Am Band. Rs.Nadel. 22,5g; ca.70x45mm. | vz | 75,- |
| 1841 | Br.-Med. 1840 v.Pfeuffer a.d. Vollendung der neuen Schulgebäude des Johanneums. Sitz. Hammonia, Globus in der Rechten. Rs.Ansicht der Schulgebäude. 42mm; 42,98g. Gaed.2068; Sommer P70 | f.st | 50,- |
| 1842 | Br.-Med. 1856 von Petersen a.d. 25jährige Amtsjubiläum des Präses des Handelsgerichts Dr. Eduard Heinichen. Büste r. Rs.Justitia l. sitzend. 48mm; 48,53g. Gaed.2101 | st | 75,- |
| 1843 | Br.-Med. 1880 von Bergmann a.d. 3. Kochkunst-Ausstellung. Hammonia r. sitzend. Rs.Reich gedeckter Tisch, WILLKOMMEN IN HAMBURG. 42mm; 34,50g. Gaed.2210 | vz/st | 50,- |
| 1844 | Große Br.-Med. 1888 v.Thielen/Weigand a.d. Anschluss der Stadt an das Zollgebiet des Deutschen Reiches. Brb. der Bürgermeister Versmann und Petersen r. Rs.Speicherstadt, Zollgebiet, Freihafen. 55mm; 68,27g. Gaed.2326; Wurzb.3543 | vz-st | 100,- |
| 1845 | Eins. Br.-Med. 1930 von H.M a.d. 1.Intern. Polizei-Sternfahrt der Sportvereinigung Polizei. 98,16g; 65mm, 3mm dick. | vz | 50,- |



1846



1847

- 1846 Tragb. Br.-Plakette 1748 der LootsenBruderschaft Zu Evolgönne (Övergönne) und Neumühlen No.147.
100,21g; 72x55mm. sehr selten, ss 100,-
- 1847 Zinnmed. 1877 v.Bergmann a.d. Große Intern. Molkerei-Ausstellung. Sitz. Genius mit Caduceus, Korngarbe und Füllhorn umgeben v. Milchvieh und Butterfass, im Abschnitt Stadtwappen. Rs.Stadtansicht mit Elbschiffahrt.
42mm; 20,69g. Gaed.2174 vz-st 50,-



1848



1850

- 1848 Zinnmed. 1882 von Lorenz a.d. 3.Deutsche Sängerbundesfest. Festhalle. Rs.Hammonia im Torbogen, darauf SALVE. 42mm; 26,78g. Gaed.2238 vz aus PP 50,-
- 1849 Tragb. Zinnmed. 1892 von Bergmann a.d. 50jähr. Gedenkfeier des Brandes von 1842. Ansicht der Brandstätte. Rs.Drei Zeilen Schrift im Schriftkranz. DAZU: Erinnerungsschrift von 1892 (16 S. mit Abb.) und Schrift der Gothaer Feuerversicherungsbank (1950er Jahre) (4 S. mit Abb.). 20,40g; 39mm. Gaed.2425
2 Schriften (Neuwertig), Medaille Hsp., vz 60,-
- 1850 Versilb. Galvano (19.Jh.) des Scharfrichterpfennigs 1568 für Dirik Rademin. Familienwappen. Rs.Stadtwappen.
42mm; 34,91g. In altem Karton, mit Tuscheschrift. vgl.Gaed.I,1506 vz 600,-



1851



- 1851 Versilb. Galvano (19.Jh.) des Scharfrichterpfennigs 1726 für Johann Hermann Luis. Familienwappen. Rs.Stadtwappen. 49mm; 51,39g. In altem Karton, mit Tuscheschrift (G.1782 Joh.Herm.Luis 1726). Gaed.Bd.I S.268; Dingfelder 46 vz 500,-



1852

HANNOVER, STADT

1852 Silbermed. o.J.(um 1900) als Prämie des Gartenbauvereins. Pferd I. Rs.VERDIENST IM GARTENBAU. 35mm; 14,95g.

f.st

60,-



1853

HENNEBERG-ILMENAU

1853 **Bernhard III. u. Friedrich II., 1691-1702**, Ausbeutetaler 1697 BA, Ilmenau. Gemeinschaftsprägung nach der Teilung 1691-1702, Anteil Gotha-Weimar. Mit schrägem Kerbrand. 28,89g. Dav.7487; Schnee 637; Mers.4355

kl.Sf. a.Rd., ss

550,-



1,5:1



1854



HERSFELD, ABTEI

1854 **Wilhelm V. von Hessen-Kassel als Administrator**, 1/2 Reichstaler 1621, Kassel. Bekröntes Hersfelder Wappen mit Mitra, Krummstab und Wappenmantel. Rs.Schwurhand und Auge der Vorsehung. 14,6g. Schütz 719; Hoffm.804

sehr selten, vz

11000,-



Ludwig VIII. war von 1739 bis 1768 Landgraf von Hessen-Darmstadt. Seine Regierungszeit war geprägt vom 7-jährigen Krieg (1756-1763). Ludwig stand auf Seiten des Kaisers und zählte die persönliche Begegnung mit Joseph II. im Jahre 1764 zu den Höhepunkten seines Lebens. Schon kurz nach Regierungsantritt 1741 bekam er die gern zur Schau gestellte Uniform eines Generalfeldmarschalls. Ausgesprochen freundschaftlich war das Verhältnis zur jungen Königin Maria Theresia und ihrem Ehemann Franz Stephan. Ihm durfte Ludwig VIII. 1745 auf der Fahrt zur Kaiserkrönung im Auftrag des Kurfürstenkollegiums in Heidelberg das Wahldekret überbringen, was mit der Übertragung eines Dragonerregiments und der Verleihung zum österreichischen Feldmarschall belohnt wurde.



1,5:1

1855

HESSEN-DARMSTADT

- 1855 **Ludwig VIII., 1739-1768**, Goldmedaille zu 12 Dukaten 1745, a.d. Verleihung der Feldmarschallwürde durch Maria Theresia v.M.Donner. 41,50g; 46mm. Hoffm.3719; Schütz 2957(AG) GOLD, sehr selten, f.vz 24500,-



1856

- 1856 **Ludwig IV., 1877-1892**, Br.-Preismed. 1889 von Ries der Industrieausstellung in Büdingen. Büste r. Rs.3 Zeilen Schrift. 41mm; 36,38g. Wurzb.- selten, vz+ 200,-



1857

- 1857 **Ernst Ludwig, 1892-1918**, Br.-Plakette 1907 von Jobst a.d. 300-Jahrfeier der Universität Gießen. Büste l. Rs.Siegfried Drache tötend. 48x48mm; 59,63g. Vgl.; Heidemann 842

vz-st

75,-



1858

HESSEN-KASSEL

- 1858 **Philipp I., 1509-1567**, 1/2 Taler-Klippe 1547 von Wilhelm Dumbshirn in Pyramidenform. Lamm Gottes zw. je drei Zeilen Schrift. Rs.Neun Zeilen Schrift. 14,55g; 53x46mm. Die Zuordnung erfolgt ausschließlich aufgrund der Zuordnung von Köhlers Münzbelustigung. Als Kopie beigelegt.

sehr selten, vz

1000,-



1859



1860



- 1859 **Moritz der Gelehrte, 1592-1627**, Reichstaler 1626. Löwe. Rs.Gekr. Fahnen mit Zweigen, Glöckchen und Sanduhr. 29,25g. Dav.6723; Schütz 698.1

schöne Tönung, vz+

1250,-

- 1860 **Friedrich II., 1760-1785**, Vergoldete Br.-Med. 1763 a.d. Frieden von Hubertusburg. Geharn. Brustb. r. Rs.Merkur auf Podest stehend, dah. Hafenansicht. 46mm; 36,88g. Hoffm.4943

Vs.Stempelf., fleckig, vz-st

300,-



1861



HOHENLOHE-KIRCHBERG

- 1861 **Karl August, 1737-1767**, Taler 1738. 28,75g. Dav.2358; Albr.210

ss

700,-



1862



1863



- 1862 **Christian Friedrich Karl, 1767-1806**, Konventionstaler 1781, Schwabach. 27,91g.
Dav.2359; Albr.212

Prachtex., schöne Tönung, vz+ 1850,-

ISNY, STADT

- 1863 Batzen 1508. Mit Titel Maximilian I. 3,27g. Schulden 1382

ss 50,-

- 1864 Batzen 1527. Mit Titel Karl V. 2,75g. Schulden 1383

ss 50,-



1865



1866



1867



- 1865 Batzen 1531. Mit Titel Karl V. 3,04g. Schulden 1384

ss 50,-

JEVER

- 1866 **Graf Hermann, 1086**, Denar. Gekrönter Kopf von vorn. Rs.Kreuz mit Kugeln in den Winkeln. 0,86g. Dbg.597

ss 60,-

KAISERSLAUTERN, STADT

- 1867 Br.-Med. 1872 von Ries a.d. 3. Pfälzische Gewerbe- und Industrieausstellung. Weibl. Allegorie zw. Füllhorn und Caduceus. Rs.2 Zeilen Schrift im Lorbeerkr. 41mm; 30,88g.

vz-st 60,-



1868



1870



KASSEL, STADT

- 1868 Zinnmed. 1889 von JSF der Allgemeinen Ausstellung für Jagd Fischerei & Sport. Kopf des Protectors Heinrich, Prinz von Preussen I. Rs.Wappen zw. Jagdutensilien. 40,53g; 50mm.

Rdf., vz 60,-

- 1869 Briefmarken-Kapselgeld - Firma Herrenhütte Allstädt, Wilhelmstr. 1., zu 20 Pfennig. Grün, 33mm. DAZU:BERLIN, Briefmarken-K. - Firma Rotsiegel Krawatten zu 10 Pfennig. Grün, 33mm. Br.-K. - Nestle's Kindermehl wieder zu haben zu 5 Pfennig. Braun, 33mm. OPPACH, Br.-K. - Frima E.L.Kempe & Co Aktiengesellschaft zu 10 Pfennig. Grün, 33mm. Menzel; 4277.1; 2356.5; 2284.2; 19919.6

4 Stk., teils l.gewellt, vz 90,-

KIEL, STADT

- 1870 Silbermed. 1832 v.Loos/Pfeuffer a.d. 50jährige akademische Amtsjubiläum des Theologen J.C.R. Eckermann. 28,22g; 42mm. Slg.Opitz 848

vz-st 150,-



1871

1873

- 1871 Br.-Med. 1847 von Loos/Schilling a.d. Versammlung der Land- und Forstwirte am 6.September. Hafenansicht mit Segelschiffen. Rs.9 Zeilen Schrift über zwei Wappen. 50mm; 62,62g. Lange 172 vz 80,-

KÖLN, STADT

- 1872 Br.-Med. o.J.(1849) von Wiener auf 600 Jahre Grundsteinlegung des Kölner Doms. Vollendete Ansicht. Rs.Aktueller Bauzustand. 59mm; 89,79g. Weiler 66 vz-st 50,-
- 1873 Versilb. Br.-Med. 1890 von Lauer a.d. Allgemeine Ausstellung für Kriegs-Kunst und Armeebedarf Köln 1890. Germania frontal sitzend zwischen Gegenständen des Militärs. Rs.8 Zeilen Schrift. 60mm; 85,21g. Kaiser 21 kl.Rdf., vz/st 70,-



1874

1875

KONSTANZ, BISTUM

- 1874 **Hugo von Hohenlandenber**g, 1496-1529, Batzen 1519. Mit Titel Maximilian I. 3,21g. Schulten 1703 ss 50,-

KONSTANZ, STADT

- 1875 Batzen o.J.(1499-1533). 3,01g. Nau 55ff ss+/ss 50,-



1876

1877

KRONACH, STADT

- 1876 Silbermed. 1832 a.d. 200jährige Jubiläum der Befreiung von den Schweden. Wappen zw. zwei 'geschundenen' Männern, die ihre Haut tragen. Rs.4 Zeilen Schrift 20mm; 1,95g. Wilm.1173 vz 50,-

LANDSHUT, STADT

- 1877 Silbermed. o.J. v. R.(wohl J.A.Ries) a.d. Tierschutzverein Landshut. 11,05g; 30mm. sehr selten, pol.Stempel, vz-st 100,-



1878

LEIPZIG, STADT

- | | | | |
|------|---|--------------------|-------|
| 1878 | Bronzene Kalendermedaille 1863, signiert B.M. 'Calendarium Perpetuum'. Germania mit Kriegsgerät sitzt vor Stadtansicht über den Namen der Wochentage. Rs. In vier konzentrischen Kreisen die Namen von Personen und Orten, der Heerführer und Kriegsschauplätze. 31,02g; 42,5mm. Im Original-Kalenderbuch (24 S.). Die Medaille ist im Deckel eingelassen. Leipzig lud 1863 die Repräsentanten der Städte zur 50-Jahrfeier der Völkerschlacht ein. Das war ihr Geschenk. Strothotte 1863; 2 | vz. Buch bestossen | 200,- |
|------|---|--------------------|-------|



1879

1880

LIMBURG, BISTUM

- | | | | |
|------|---|----|------|
| 1879 | Karl Klein, 1886-1898 , Br.-Med. 1886 von A.Scharff a.s. Amtsantritt. Brustb. l. Rs.Ansicht des Frankfurter Doms, darüber bischöfliches Wappen. Rd.Punze A. 43mm; 34,60g. JuF 1450 | vz | 75,- |
|------|---|----|------|

LIPPE

- | | | | |
|------|--|-------|------|
| 1880 | Paul Alexander Leopold, 1802-1851 , Br.-Med. 1845 von Lorenz a.d. 25jährige Regierungsjubiläum und Silberhochzeit mit Emilie von Schwarzburg. Beider Büsten l. Rs.Lippia l. sitzend, hält Lorbeerkranz, dah. Eiche. 42mm; 39,07g. Slg.Weweler 793 | vz-st | 75,- |
|------|--|-------|------|



1881

LÖWENBERG, STADT

- | | | | |
|------|--|----|------|
| 1881 | Heller o.J.(15.Jh.). Adler von vorn, l. blickend. Rs.Löwe l. 0,31g. Kopicki 8671 | vz | 60,- |
|------|--|----|------|



1,5:1

1882

LÜBECK, STADT

- 1882 Dukat 1717. Reformationsjubiläum. Gekrönter Doppeladler mit Stadtschild auf der Brust. Rs.6 Zeilen Schrift. 3,48g. Frbg.1494; Behr.635b GOLD, Prachtex., EA/f.st 3500,-



1,5:1

1883

- 1883 Dukat 1797 HDF. Mit Titel Franz II. 3,46g. Frbg.1500; Schlumb.490 GOLD, f.vz 2450,-



1884

- 1884 Silb.-Senatsmed. o.J.(Gravur: 1914) von Loos für treue Dienste. Großes Stadtwappen. Rs.7 Zeilen grav. Schrift im Eichenkranz. 58,7g; 51,5mm. Röhl 100.04.1 f.st 75,-

MAGDEBURG, ERZBISTUM

- 1885 Anonym, 11.Jahrh., Denar (1040-1100), Gittelde. Kreuz mit Krummstab. Rs.Kirchengiebel. 1,14g. Mehl 918 l.gewellt, ss 75,-



1886

- 1886 August von Sachsen-Weissenfels, Administrator, 1638-1680, 2/3 Taler 1671 HH-F, Magdeburg. 19,04g. Dav.631; v.Sch.780 ss 125,-

MAINZ, KÖNIGLICHE MÜNZSTÄTTE

- 1887 Otto III., 983-1002, AR Denar o.J. Kreuz mit 4 Kugeln. Rs.Kirchenfront mit Kreuz. 1,42g. Ex.Künker 2017, 293, Los 1004. Dbg.778/9; Slg.Walther 8 selten, ss-vz 85,-



1888



1889

**MANSFELD, EIGENTLICHE HINTERORTLINIE**

1888 **Graf David, 1603-1628**, Taler 1612 GM, Eisleben. Sog. 'Spruchtaler'. 28,09g. Dav.6977; Tornau 1145f. s-ss/ss 180,-

1889 **Christian Friedrich, 1641-1665**, Taler 1649. Mzz. Kleeblatt. Ohne Münzmeisterinitialen neben dem Wappen. 28,25g. Dav.7019; Tornau 1410 selten, ss+ 300,-



1890



1891

**MANSFELD, HINTERORTLINIE SCHRAPLAU**

1890 **Gebhard VII., Joh.Georg I. und Peter Ernst, 1547-1558**, 1/4 Taler 1547. 7,06g. Tornau 917 selten, ss 600,-

MANSFELD, VORDERORTLINIE

1891 **Ernst II., Hoyer VI., Gebhard VII. und Albrecht VII., 1526-1531**, Taler 1531, Eisleben. 28,18g. Dav.9476 gestopftes Loch, ss 100,-



1892



1893

**MANSFELD, VORDERORTLINIE ARTERN**

1892 **Volrat, Wolfgang, Joh. Georg, 1620-1627**, Taler 1624 HI, Artern. 28,63g. Dav.6962; Tornau 763f. ss/f.ss 160,-

1893 Taler 1624 HI, Artern. Mzz. Zainhaken. 28,37g. Dav.6962; Tornau 763f. min.Fassungsspuren am Rd., ss 140,-



1894

**MANSFELD, VORDERORTLINIE BORNSTEDT**

1894 **Franz Maximilian und Heinrich Franz, 1644-1692**, 1/3 Taler 1672 ABK, Eisleben. 9,50g. Tornau 310; 311 kl.Rdf., ss/ss+ 75,-



1895

1896

MECKLENBURG-SCHWERIN

- 1895 **Friedrich Franz I., 1785-1837**, 32 Schilling 1797. 18,34g. Kunzel 368; J.18b ss 75,-
- 1896 **Friedrich Franz II., 1842-1883**, Br.-Med. 1857 von H. Wilck a.d. Wiederaufbau des Schweriner Schlosses. Ansicht des alten Schlosses. Rs. Ansicht des neuen Schlosses. 44,53g; 45mm. Kunzel 73 vz 100,-



1897

1898

- 1897 Br.-Verdienstmed. o.J. von Kullrich. Büste r. Rs. DEM VERDIENSTE. 40mm; 28,85g. Sommer K138 Entf. Öse, vz-st 100,-
- 1898 Br.-Med. 1861 von Kullrich a.d. 22. Versammlung dt. Land- und Forstwirte. Gekr. Wappen. Rs. 7 Zeilen Schrift im Kranz v. Eichenlaub u. landwirtschaftl. Gerätschaften. 42mm; 31,78g. Sommer K41 f.st 75,-



1899

1900

MECKLENBURG-STRELITZ

- 1899 **Adolph Friedrich IV., 1752-1794**, Silbermed. 1753 unsign. a.s. Regierungsantritt. Mecklenburgia r. stehend vor Landschaftsszene. Rs. 10 Zeilen Schrift. 40mm; 28,29g. Slg. Gaetgens; 894 ss 250,-

MEISSEN

- 1900 **Friedrich IV. der Streitbare, 1381-1428**, Meißner Groschen o.J. (ab 1382), Freiberg. 2,72g. Krug 620/5 ss 60,-



1901

1903

- 1901 **Friedrich der Friedfertige, 1406-1440**, Meißner Groschen o.J., Freiberg. 2,80g. Krug 582/3 ss-vz 75,-
- 1902 **Friedrich II., Friedrich und Sigismund, 1428-1436**, Pfahlschildgroschen o.J. (1431-36), Freiberg. 2,90g. Krug 989 ss+ 50,-
- 1903 **Friedrich II. der Sanftmütige, 1428-1464**, Pfahlschildgroschen o.J. (1440/42), Zwickau. 2,79g. Krug 734/1 ss-vz 75,-



1904



1905



- 1904 **Friedrich II. und Wilhelm III., 1440-1464**, Schwertgroschen (1459-61), Freiberg. Mzz.halbe linke Rose. 3,01g. Krug 1087/15

ss

50,-

MÜNCHEN, STADT

- 1905 Vergold. Silberplakette (.835) 1931 von Hoene der Firma M.A.N. für 50jähr. treue Dienste. Phönix steigt aus der Asche auf vor Schmied. Rs.Gravur: Franz Wacker / 1909-1959. 103,26g; 85x85x1mm.

selten, vz

100,-



1906



1908



MÜNSTER, BISTUM

- 1906 **Franz Arnold von Wolff-Metternich, 1707-1718**, 1/12 Taler 1717 WR. 3,33g. Schulze 206
- 1907 **Clemens August von Bayern, 1719-1761**, 1/6 Taler 1755. 4,64g; 4,29g. DAZU:Max.Fr.v.Königsegg-Rothenfels, 1762-84, 1/12 Taler 1763 IK, Münster. 2,98g. SACHSEN, Friedr.August, 1694-1733, 1/12 Taler 1703 EPH, Leipzig. 3,37g. PADERBORN, BISTUM, Franz Arnold v.Mett., 1704-18, 1/12 Taler 1713. 3,25g. BRANDENBURG-PREUSSEN, Fr.-Wilhelm, 1640-88, 1/12 Taler 1685 BH, Minden. 3,43g. Schulze 245

f.vz

60,-

6 Stk., ss

90,-

- 1908 **Sedisvakanz 1761**, Silbermed. 1761 von Thiebaud a.d. Sedisvakanz. Der Heilige Petrus stehend, hält Schwert und Buch, umgeben von 21 Wappen. Rs.Karl der Große stehend mit Schwert und Reichsapfel, umgeben von 21 Wappen. 55mm; 44,01g. Zep.224; Schulze 252

Felder l.geglättet, ss-vz

250,-



1909



1910

NASSAU

- 1909 **Friedrich Wilhelm, 1788-1816**, Versilb. Br.-Med. 1813 v.Stettner a.d. Einzug in Amsterdam. Brb. l. Rs.Stadtansicht von Amsterdam. 33mm; 13,35g. Bramsen 1286

ss-vz

75,-

- 1910 **Adolph, 1839-1866**, Silbermed. 1888 von Schiller a.d. Besuch des Herzogpaares in Wiesbaden. Gestaffelte Büsten r. Rs.7 Zeilen Schrift. 22mm; 5,33g. Is.-

vz-st

60,-



1911



1913



NORDHAUSEN, REICHSMÜNZSTÄTTE

- 1911 **Friedrich II., 1215-1250**, Brakteat o.J. Sitzendes gekröntes Herrscherpaar mit Lilienzeptern v.vorn, dazwischen Kreuzstab auf turmartigem Gebäude, umher doppelter Perlkreis. 0,63g.
Bonh.1201 Var.; vgl. Slg.Löbb.734 kl.Sf.a.Rd., vz 250,-

NÖRDLINGEN, REICHSMÜNZSTÄTTE

- 1912 **Eberhard von Eppstein-Königstein, 1503-1535**, Batzen 1516 (3,52g), 1518 (3,47g; 3,87g). Mit Titel Maximilian I. DAZU: Batzen 1521 (3,63g). Mit Titel Karl V. Schulden 2416; 2423 4 Stk., f.ss bis ss 80,-
- 1913 Batzen 1531. Mit Titel Karl V. 3,48g. Schulden 2423 ss-vz 75,-



1914



1915



NÜRNBERG, STADT

- 1914 Doppeldukat o.J. auf Jesus Christus. Sprudelnder Brunnen in Park. EIN BRUNN DES WASSERS DAS IN DAS EWIGE LEBEN QUILLET. Rs.Schäfer in Landschaft. ER FÜHRET MICH ZUM WASSER AUF EINER GRÜNEN AUEN. Aus der Zeit von Leopold I. (1658-1705). 6,42g.
Frbg.-; Kellner-; Slg.Erl.- GOLD, selten, Fassungsspuren, f.s 360,-
- 1915 1/2 Konventionstaler 1766. Mit Titel Joseph II. Bekröntes Stadtwappen. Rs.Gekrönter doppelköpfiger Adler. 14,04g. Kelln.354; Erl.775 Prachtex., schöne Tönung, f.st 300,-



1916



1917

- 1916 Silbermed. 1730 von P.P.Werner a.d. 200-Jahrfeier der Übergabe der Augsburger Konfession. Brustb. Luthers und Melanchtons gestaffelt r. Rs.Übergabeszene auf dem Reichstag, EIN GVT BEKENNTNVS VOR VIELEN ZEVGEN. 42mm; 29,22g. Whiting 418 vz-st 250,-
- 1917 Eins. versilb. Hohlgussmed. o.J. auf Thobias Tucher Senior (um 1600). Brustb. halbr. 59mm; 35,57g. vz 100,-



1918



1920



- 1918 Br.-Med. 1764 von Oexlein a.d. Tod von Johann Sigmund Pfinzing. Geharn. Brustb. r. Rs. Trauernde weibl. Figur l. sitzend vor Grabmal. 45mm; 35,76g. Slg.Erl.1825 kl.Rdf., ss 100,-
- 1919 Br.-Med. 1861 von Lauer a.d. Deutsche Sängerfest. Stadtansicht. Rs. 7 Zeilen Schrift im Eichenkr. 30mm; 12,05g. Erl.71 vz 50,-
- 1920 Br.-Med. 1885 von Ströbel a.d. Internationale Metallausstellung. Stadtansicht. Rs. Peter Vischer stehend in Renaissance-Torbogen. 50mm; 68,84g. Erl.164 f.st 125,-



1921



1922



- 1921 Br.-Med. 1885 von Ströbel/Lauer a.d. die Internationale Metallausstellung. Stadtansicht unter Wappen. Rs. Peter Vischer im Torbogen stehend zw. Medaillons von Jamnitzer und Cellini, unten Zunftwappen. 50mm; 67,38g. Wurzb.6882; Slg.Erl.1274 f.st 125,-
- 1922 Br.-Med. 1886 von Ströbel/Lauer. Stadtansicht unter Wappen. Rs. Peter Vischer im Torbogen stehend zw. Medaillons von Jamnitzer und Cellini, unten Zunftwappen. 50mm; 65,27g. Slg.Erl.1274; var. f.st 125,-



1923



1924



- 1923 Br.-Med. 1892 von Lauer a.d. Tod von August Ottmar Essenwein. Brustb. l. Rs. Ansicht des Germanischen Nationalmuseums. 60mm; 85,53g. Erl.306 vz 100,-
- 1924 Br.-Med. o.J.(vor 1900) von Lauer a.d. St. Sebaldus Kirche. Ansicht. Rs. 3 Zeilen Schrift in Kartusche. 50mm; 49,61g. Erl.1735a vz-st 75,-



1925



1926

- 1925 Br.-Med. o.J.(vor 1900) von Lauer a.d. Liebfrauen Kirche. Ansicht. Rs.3 Zeilen Schrift in Kartusche. 50mm; 48,07g. Erl.1735e

vz-st

80,-

- 1926 Zinnmed. o.J. von Vestner auf den Patrizier Clemens Volckamer. Brustb. mit Barett r. Rs.19 Zeilen Schrift. 40mm; 29,80g. Slg.Erl.1860

kl.Kr., ss

75,-



1927



1928

- 1927 Zinnmed. 1784 von Chr.Reich a.d. Überschwemmung Nürnbergs. Ansicht der überfluteten Stadt, dah. Regenbogen, ICH WILL DENCKEN AN MEINEN BUND. Rs.Segelschiff mit Stadtgöttin vor Stadtansicht, ICH BIN IM TIEFEN WASSER U DIE WASSER U DIE FLUTH WILL MICH ERSÄEIFFE. Kupferstift. 45mm; 27,63g. Slg.Erl.1162

f.vz

100,-

- 1928 Silbermed. 1925 v.Lauer a.d. 400-Jahrfeier der Einführung der Reformation. Brb. Lazarus Spenglers r. Rs.Stadtansicht Nürnbergs von Osten. Randpunze 76. 28,62g; 42mm. Erl.939

Prachtex., feine Kr., PP

500,-



1929



1930

OPPENHEIM, STADT

- 1929 Br.-Med. 1889 Schultz/Loos a.d. Wiederaufbau der Katharinenkirche. Kirchenansicht. Rs.10 Zeilen Schrift im Weinblattkranz. 47mm; 48,17g.

Rs.min.Graffito, vz-st

60,-

OSNABRÜCK, BISTUM

- 1930 Friedrich von York, 1764-1802, Silbermed. 1764 v. Pingo a.s. Wahl zum Bischof. Spes sitzt halbr. neben Wappen, Mitra, Schwert u. Stab. Rs.9 Zeilen Schrift. 28,10g; 42,5mm. Kennep.388; Brockm.1044

schöne Tönung, kl.Rdf., ss/vz

140,-

PASSAU, BISTUM

- 1931 Ernst von Bayern, 1517-1540, Batzen 1518, 1520, 1522. 3,13g; 3,01g; 3,22g. Schulden 2642

3 Stk., ss

90,-



1,5:1

1932

PFALZ, KURLINIE NEUBURG

1932 **Karl Philipp, 1716-1742**, 1/2 Carolin 1733. 4,87g. Ex Münzzentrum Rheinland 142, 2008, Nr.3932; Ex Hirsch 372, 2022, Nr.2553. Frbg.2030

GOLD, f.vz

950,-



1933

1934

1933 Carolin 1733, Heidelberg o. Mannheim. 9,74g. Frbg.2029; Haas 17 A; KM 254

GOLD, ss

1250,-

1934 Carolin 1733, Heidelberg o. Mannheim. 9,74g. Frbg.2029; Haas 17 A; KM 254

GOLD, kl.Sf., ss-vz

1450,-



1,5:1

1935

1935 Carolin 1733, Heidelberg o. Mannheim. 9,74g. Frbg.2029; Haas 17 A; KM 254

GOLD, f.vz/vz

1750,-



1,5:1

1936

PFALZ, KURLINIE SIMMERN

1936 **Richard, 1569-1598**, Dukat 1578 ID. 3,47g. Frbg.2051; Slg.Memm.2646

GOLD, kl.Rdf., l.gewellt, ss+

1000,-



1937

POMMERN-STETTIN

- 1937 **Karl X. Gustav von Schweden, 1654-1660**, Silbergussmed. 1659 von G.Tabert a.d. Abzug der Belagerungstruppen. Der strahlende Name Jehovas im 5fachen Schriftkreis. Rs.Stadtansicht mit Hafen. Rs.Punze XXXL. 45mm; 25,21g. Vgl.; Slg.Pogge 1172 Guss, ss 500,-



1938

1939

REGENSBURG, HERZOGLICH BAYERISCHE MÜNZSTÄTTE

- 1938 **Heinrich (X.) der Stolze, 1126-1138**, Pfennig (1120-30). Gekröntes Brustb. l., hält Lilienzepter. Rs.Herzogl. und geistliche Brustb. von vorn, dazw. Fahne haltend. 0,87g. Emmerig 50 prägeschw., ss-vz 80,-

REGENSBURG, KÖNIGLICHE MÜNZSTÄTTE

- 1939 **Heinrich I., 948-955**, Denar o.J. HEIMRICUS DUX (retrogr.), Kreuz, in drei Winkeln je 2 Kugeln. Rs.REGINA CIVITAS, Kirchenfront, darin Münzmeistername IH=I. 0,96g. Hahn 10h4.; 1; Leschhorn - ss 100,-



1,5:1

1940

REGENSBURG, STADT

- 1940 Doppeldukat o.J. Mit Titel Joseph II. Stadtansicht. 6,73g. Frbg.2554; Beck.322,II GOLD, min.Hsp., ss 2450,-



1,5:1

1941

1942

- 1941 1/32 Dukat o.J.(1750). Frbg.2547 GOLD, NGC MS-67 300,-
- 1942 Silberklippe 1881 v. Gebert a.d. Zusammenkunft bayerischer Numismatiker in Regensburg. Wappen Bayern/Regensburg. Rs.5 Zeilen Schrift. 9,31g; 30x30mm. Slg.Erl.1251 st 100,-



1943

- 1943 Br.-Med. 1849 von Birnboeck a.d. Industrie-Ausstellung. Stadtansicht. Rs.Schrift im Kranz von Symbolen der auf der Ausstellung präsenten Industriezweige. 41mm; 28,60g. Wurzb.7874 vz 75,-



1944



1945



1946

ROTTWEIL, KÖNIGLICHE MÜNZSTÄTTE

- 1944 **Friedrich II., 1215-1250**, Brakteat (ca.1200-1230). Adler im Perkreis, Kopf r., unten i.F. links Kugel. 0,38g. Lesch.5536; Berger 2565 vz 250,-
- 1945 Brakteat (ca.1200-1230). Adler im Perkreis, Kopf r., links neben Kopf Kugel. 0,34g. Lesch.5536; Berger 2565 vz 250,-
- 1946 Brakteat (ca.1200-1230). Adler im Perkreis, Kopf r., unten i.F. links Kugel. 0,30g. Lesch.5536; Berger 2565 vz 250,-



1947



1948



SACHSEN

- 1947 **Christian I., 1586-1591**, 1/2 Reichstaler 1589 HB, Dresden. Kohl 73; Keil./Kahnt 146 vz 400,-
- 1948 **Christian II., Joh.Georg I. und August (Vormundschr.), 1591-1601**, Reichstaler 1592 HB, Dresden. Dav.9820A; Schnee 749 vz 550,-



1949



1950



- 1949 Reichstaler 1598 HB, Dresden. 28,53g. Dav.9820; Schnee 754; Keil.-Kahnt 186 Hsp., ss 85,-
- 1950 1/2 Reichstaler 1592 HB, Dresden. 14,38g. Mers.777; Kohl 91 schöne Patina, kl.Hsp., ss+ 90,-



1951



1952



- 1951 **Christian II., majorenn, mit seinen Brüdern, 1601-1611, Reichstaler 1602 HB, Dresden. 28,96g.**
Dav.7561; Schnee 758
kaum sichtb. Hsp., ss 150,-
- 1952 Reichstaler 1607, Dresden. 28,83g. Dav.7566; Schnee 767
Hsp., Vs.Graffito 35.D., Rs.geglättet, ss 75,-



1953



1954



- 1953 1/4 Reichstaler 1604, Dresden. 7,23g. Kei-Ka.252; Kohl 107
Rs.Druckstelle, ss/ss+ 75,-
- 1954 1/4 Reichstaler 1611, Dresden. Prägung auf den Tod des Kurfürsten Christian II. 1611. 7,27g.
Kei-Ka.282
selten, Hsp., f.ss 500,-



1,5:1



1955



- 1955 **Johann Georg I., 1615-1656, 10 Dukaten 1630, Dresden a.d. 100-Jahrfeier der Übergabe der Augsburger Konfession. 34,53g. Frbg.2693**
GOLD, sehr selten, vz bis prägefr., gut ausgepr. Prachtex. 72500,-





1,5:1



1956



1956 5 Dukaten 1617 a.d. 100jährige Reformationsjubiläum. Hüftbild Johann I. r. im Kurornat mit geschultertem Schwert. Rs.Hüftbild Friedrich des Weisen r. ebenso. 17,02g. Mers.-; Frbg.2660; Whiting - GOLD, ss/ss+ 22500,-



1,5:1



1957



1957 5 Dukaten 1630. Augsburger Konfession. 17,16g. Frbg.2698 GOLD, Prachtex., vz 17500,-



1,5:1



1958



1958 3 Dukaten 1630. Augsburger Konfession. 10,36g. Frbg.2700 GOLD, f.vz 8500,-



1599

1600

1599 Reichstaler 1619, Mzz. Schwan. Dav.7591; Schnee 818

schöne Tönung, vz 480,-

1600 Reichstaler 1624 (Mzz. Schwan), Dresden. Dav.7601; Mers.1032; Schnee 818

ss-vz 300,-



1601

1601 Reichstaler 1630, Dresden. 100-Jahrfeier Augsburger Konfession. 28,90g. Dav.7605; Schnee 860

Rd.uneben, ss-vz 360,-



1602

1603

1602 **Johann Georg II., 1656-1680**, Taler 1678 CF, Dresden. Gesamttaler. 28,94g. Dav.7626; Schnee 952; Clauß-Kahnt 399

selten, ss+ 1500,-

1603 **Johann Georg III., 1680-1691**, Gulden = 2/3 Taler 1685 CF, Dresden. 15,64g. Dav.808; Kohl 280

kl.Rdf., Rs.kl.Sf., ss-vz 160,-



1604

1605

1604 1/2 Taler 1687, Dresden. 14,46g. Kohl 276

sehr selten, Hsp., Sr., ss 400,-

1605 Silbermed. 1683 a.d. Entsatz von Wien. Marsbüste r., EN MARS SAXONICUS. Rs.6 Zeilen Schrift. 19mm; 4,89g. Mers.1235

f.vz 100,-

1606 Miniatur-Silbermed.o.J. von H.Omeis a.d. Krieg gegen Frankreich 1688. Brustb. r. Rs.Kurhut über gekreuzten Schwertern auf Eichenkranz, oben TUENTUR. 11mm1,18g. Mers.1244

f.vz 90,-

1607 Miniatur-Silbermed.o.J. von H.Omeis a.d. Krieg gegen Frankreich 1688. Brustb. r. Rs.Kurhut über gekreuzten Schwertern auf Eichenkranz, oben TUENTUR. 11mm1,12g. Mers.1244

vz 70,-



1968

1969

1968 **Johann Georg IV., 1691-1694**, Taler 1694 IK, Dresden a.s. Tod. 28,94g.
Dav.7651; Schnee 984

Felder geglättet, vz 1500,-

1969 Gulden (=2/3 Taler) 1693 IK, Dresden. 15,28g. Dav.812; Kohl 317; Clauß-Kahnt 661

l.just., ss 100,-



1970



1971



1970 Gulden (=2/3 Taler) 1693 IK, Dresden. 15,59g. Dav.812; Kohl 317; Clauß-Kahnt 661

min.just., f.vz 150,-

1971 Gulden = 2/3 Taler 1693 IK, Dresden. 16,89g. Dav.813; Mers.1326

just., ss+ 125,-



1972



1973



1974

1972 **Friedrich August I. der Starke, 1694-1733**, Silbermed. 1733 von Haesling a.s. Tod. Büste r. Rs.Die kniende
Saxonia vor dem thronenden König. 14,35g; 33mm. Mers.-

sehr selten, vz 200,-

1973 **Friedrich August II., 1733-1763**, Silberabschlag vom Dukaten 1738 a.d. Hochzeit von Maria Amalia mit
König Charles von Sizilien. 3,51g. Mers.1825; Frbg.2852a

ss 75,-

1974 Groschen 1740, Dresden. Vikariat. 1,85g. Mers.1694; Kohl 522

f.st 100,-



1975



1976

1975 Zinnmed. 1750 von Müller a.d. Errichtung des Grabmals für Moritz Graf von Sachsen. Geharn. Büste l.
Rs.Grabmal, 8 Zeilen Schrift. 54mm; 39,16g. Mers.4549; H.-Cz.2714

kl.Rdf., ss-vz 75,-

1976 **Friedrich Christian, 1763**, Konventionstaler 1763 IFoF, Dresden. Mit Signatur S am Armabschnitt. 28,01g.
Dav.2677b; Kahnt 1005; Schnee 1052

Vs.fleckige Patina, ss/f.vz 160,-



1977

1,5:1

- 1977 **Friedrich August III., 1763-1806**, Dukat 1780 IEC, Dresden. Büste r., FRID:AUGUST:D:G:DUX SAX:ELECTOR. Rs.Kurwappen im Lorbeerkr. 3,47g. Ex Hirsch 256, 2008, Nr.1322; Ex Hirsch 372, 2022, Nr.2556. Frbg.2872; Buck 163b GOLD, Prachtex., EA/f.st 5250,-
- 1978 Gulden = 2/3 Taler 1766 EDC, Dresden. 13,67g. Mers.1924; Buck 124b ss 50,-



1979



1980

- 1979 Gulden = Vikariats-2/3 Taler 1792 IEC, Dresden. 13,94g. Buck 184 l.just., vz 100,-
- 1980 Silbermed. 1793 von Höckner zum Besten der Armenschulen. Brustb. gestaffelt Friedr. August III. und Maria Amalia Augusta r. Rs.Brustb. der Tochter Maria Augusta l. 30mm; 14,00g. Mers.1999 vz 200,-



1981



1982

- 1981 Silbermed. 1793, von Hoeckner zum Besten der Armenschulen. Brustbilder von Friedrich August III. und Maria Amalia Augusta von Birkenfeld-Zweibrücken nebeneinander r. Rs.Brustbild von Maria Augusta l. 14,14g; 30mm. Mers.-; Memmesh.2753 kl.Kr., vz 100,-
- 1982 Silbermed. o.J.(um 1800) von C.J.Krüger a.d. Konfirmation. Minerva mit Kind, auf Tempel zeigend, EINER GLÜCKLICHEN ZUKUNFT ENTGEGEN. Rs.Pyramide, ZUFRIEDENHEIT SEY DEINES LEBENS BEGLEITERIN, DEIN WOHL IST MEINER WÜNSCHE ZIEL. 39mm; 13,59g. Goppel 1104 vz-st 200,-



1983



1984

- 1983 Silbermed. 1800 von C.J.Krüger a.d. Beginn des 19.Jahrhunderts. Globus im Meer schwimmend, darauf Grenzen von Sachsen. Rs.Allegorie des letzten Jahrhunderts überreicht Buch der ERFAHRUNG an Allegorie des neuen Jahrhunderts, unten Karte von AUSTRALIEN, oben DIE BESTE LEHRERIN. 39mm; 19,67g. Mers.1987 vz-st 200,-

SACHSEN-ALT-WEIMAR

- 1984 **Friedrich Wilhelm und Johann, 1573-1603**, 1/2 Reichstaler 1586, Saalfeld. 14,26g. Mers.3747; Koppe 52 kl.Hsp., ss 100,-



1985



1986



SACHSEN-ALTENBURG

1985 **Johann Philipp und seine drei Brüder, 1603-1625**, Reichstaler 1610, Saalfeld. 28,57g.
Dav.7361; Schnee 266

Hsp., f.ss 95,-

1986 Taler 1623 WA, Saalfeld. 28,91g. Dav.7371; Mers.4169; Schnee 278

Hsp., ss 100,-



1987



1987 **Ernst I., 1853-1908**, Br.-Med. 1906 unsign. a.d. Einweihung der Herzogin Agnes Gedächtniskirche. Ihr Brustb. r. Rs.Ansicht der Kirche mit Sonnenstrahlen. 40mm; 25,30g. Wurzb.-

vz 75,-



1988



SACHSEN-ANHALT

1988 Tragb. Br.-Hochwasserm. 2002 des Landes für persönliche Leistung bei der Bewältigung des Hochwassers im August. 23g; 35,5mm, mit Miniatur auf Band, Tragb. Miniatur-Nadel und Verleihungsurkunde mit geprägtem Siegel.

prägef. 90,-



1989



1990



SACHSEN-COBURG-EISENACH

- 1989 **Johann Casimir und Johann Ernst, 1572-1633**, Reichstaler 1582, Saalfeld. 29,03g. Dav.9756; Schnee 170 ss+ 340,-
 1990 Reichstaler 1599, Saalfeld. Dav.9760; Schnee 179 Hsp., ss 150,-



1991



SACHSEN-GOTHA-ALTENBURG

- 1991 **Ernst der Fromme, 1640-1675**, Taler 1671 ABK, Gotha. Hochzeitstaler. Auf die Hochzeit seines Sohnes Bernhard mit Maria Hedwig von Hessen-Darmstadt. 28,97g. Dav.7451; Steg.23; Schnee 432 ss 1000,-



1992



- 1992 Reichstaler 1672, Gotha. Seligkeitstaler. 11 Zeilen Schrift. Rs.10 Zeilen Schrift. 28,07g. Dav.A7454; Steg.26; Schnee 439 min. Zainende, f.vz 2500,-



1993



- 1993 Reichstaler 1675, Gotha. Auf seinen Tod. 28,82g. Dav.7455; Steg.125; Schnee 442 selten, l.prägeschw., ss-vz 2600,-



1994

- 1994 **Friedrich I., 1680-1691**, Taler 1673 MR und gekreuzte Zainhaken, Saalfeld. Auf die Übernahme der Regierung im Fürstentum Altenburg 1672 durch Prinz Friedrich. Bekröntes Wappen. Rs. Ein Wanderer wird von einem Arm aus den Wolken geleitet. 28,78g. Dav.7459; Steg.30; Schnee 446; Grasser 350 schöne Patina, kl.Sf., vz 2500,-



1995

- 1995 **Friedrich II., 1691-1732**, Reichstaler 1723, Gotha. Familientaler. 28,82g. Dav.2716; Steg.239; Schnee 521 ss 3000,-



1996

- 1996 Silbermed.1696 von C.Wermuth auf seine Vermählung mit Magdalena Augusta v.Anhalt-Zerbst. Beider Brb. einander gegenüber. Rs.Beider Stammbäume nebeneinander. Randschrift: FELICISSIME CONSUMMATVM SEPTIMIO IDVS IVNII ANNO M.DC.IVC. 71,38g; 52mm. Mers.3141 sehr selten, ss-vz 3000,-



1997



1999

SACHSEN-HILDBURGHAUSEN

- 1997 **Ernst, 1680-1715**, Doppelgroschen 1715. Sein Tod. 1,60g. Hollm.12; Schön 4 ss 75,-

SACHSEN-MITTEL-WEIMAR

- 1998 **Johann Ernst und seine fünf Brüder, 1622-1626**, 1/24 Taler =Groschen 1622 CF, Reinhardtsbrunn. KM C.67; Mers.3846 2 Stk., 1xFundbelag, ss 75,-

SACHSEN-RÖMHILD

- 1999 **Heinrich, 1680-1710**, Sechser 1691. Unter Fürstenhut sächsisches Wappen zwischen Palmzweigen. Rs.Reichsapfel mit 6 zwischen Jahreszahl in floraler Verzierung. 1,32g. Mers.3510; Götz 7288 selten, ss 200,-



2000



2001



SACHSEN-WEIMAR

2000 **Johann Ernst II., 1662-1683**, 2/3 Taler 1677, Weimar. 16,15g. Dav.892; Koppe 394

f.ss

75,-

SACHSEN-WEIMAR-EISENACH

2001 **Anna Amalia, 1758-1775**, Konventionstaler 1763, Eisenach. 28,18g. Ex.Slg.Horn. Schnee 394

Rs.l.just., ss-vz

3000,-



2002



2003



SCHAUMBURG-LIPPE

2002 **Adolf Georg, 1860-1893**, Silbermed. 1869 von Brehmer. Silberhochzeit mit Hermine von Waldeck. Beider Köpfe l. Rs.Schrift im Eichenkranz. 59,39g; 46,5mm. Weinm.102

vz aus PP

125,-

2003 Br.-Med. 1869 von Brehmer a.d. Silberhochzeit mit Hermine von Waldeck. Beider Büsten l. Rs.7 Zeilen Schrift im Eichenkranz. 46mm; 50,43g. Weinm.102

vz

50,-



2004



2005



2006



2007



2008

2004 **Georg, 1893-1911**, Br.-Med. 1898 von Kurt Schäfer a.d. Vermählung von Prinz Max (*1871, +1904), Sohn des Prinzen Wilhelm und Prinzessin Olga von Württemberg. Beider Brb. gestaffelt l. Rs.Beider gekrönter Wappen, von Putten gehalten. 68,56g; 54mm. Weinm.123

vz

75,-

SCHLESIEN-LIEGNITZ

2005 **Stadt**, Heller o.J.(15.Jh). Brustb. St. Petrus r., hält Schlüssel. Rs.Adler von vorn, l. blickend. 0,27g. Friedensb.588; Leschhorn 5259

Rs.l.dez., prägefz.

50,-

SCHLESIEN-OPPELN

2006 **Bolko V., 1430-1460**, Eins. Hohlheller o.J.(um 1450). Adler von vorn, l. blickend. 0,22g. Friedensb.798; Leschhorn 4271

ss+

50,-

2007 Eins. Hohlheller o.J.(um 1450). Halbes Kreuz neben halbem Adler. 0,22g. Friedensb.797; Leschhorn 4269

kl.Rdf., vz

50,-

SCHLESIEN-TROPPAU

2008 **Stadt**, Eins. Hohlheller (15.Jh.). Großes T. 0,25g. Kopicki 8748

ss-vz

50,-



2009



2010

SCHLESWIG-HOLSTEIN

- 2009 **Frederik VII. von Dänemark, 1848-1863**, Münzmeisterpfennig o.J. a.d. Münzmeister T.C.W. Andersen in Altona. Bronze. 22mm; 9,86g. Lange 207 ss-vz 95,-
- 2010 **Deutsch-Dänischer Krieg, 1864**, Zinnmed. 1864 v. Lorenz a.d. Befreiung Schleswig-Holsteins durch Preussen und Österreich. 3 Brustbilder. Rs.Wappen über Schrift. 41mm; 19,72g. Lange 1205 vz 50,-



2011



2013



2014

SCHLESWIG-HOLSTEIN-GOTTORP

- 2011 **Friedrich III., 1616-1659**, 1/16 Taler 1653, Schleswig. 1,64g. Lange 351 ss/vz 50,-

SCHLESWIG-HOLSTEIN-SCHAUENBURG

- 2012 **Ernst III., 1601-1622**, Groschen = 1/24 Taler 1618 (1,04g), 1619 (1,26g; 1,20g); 1620 (0,94g). KM 73 4 Stk., ss-vz bis vz 100,-

SCHLESWIG-HOLSTEIN-SONDERBURG-AUGUSTENBURG

- 2013 **Friedrich VIII., 1863-1866**, Br.-Med. 1864 a.d. Vereinigung v. Schleswig und Holstein. Brb. r. Rs.2 weibliche Personifikationen v. Schleswig u. Holstein den dänischen Lindwurm abwehrend. 30mm; 12,73g. Lange 568b Öse, vz 60,-

SCHWEINFURT, STADT

- 2014 **Kipper Kupfer-Körtling 1622**. 1,06g. Slg.Kraaz 1130 vz-st 75,-



2015



2017



2018

THALE A.HARZ, STADT

- 2015 Silberabschlag von den Stempeln des 50 Pfennig 1921. Wilder Mann. 5,54g. Menzel 24929.3 Kr., ss 150,-
- 2016 20 Mark 1918 Hexe, 10 Mark 1918 Hirsch, 5 Mark 1921 Teufelsmaske. Alle vergold. Bronze. Nicht im Menzel. 3 Stk., st 75,-

TRIER, ERZBISTUM

- 2017 **Richard von Greifenklau, 1511-1531**, Schilling 1512. 1,06g. Noss 573 selten, ss 540,-

ULM, STADT

- 2018 Taler 1624. Nau 97; Binder 85; Dav.5903 feine Tönung, kl.Rdf., gr.Sf.a.Rd., prägefr. 1000,-



2019



2020



- 2019 Silbermed. 1912 v.F.Miller a.d. Fischerstechen anl. der Eröffnung der neuen Brücke am Gänstor. Stadtansicht mit Münster und Brücke. Rs.Fischerstechen. 15,44g; 33,5mm. Nau 280; Wurster 2093 NGC MS-63 100,-
- 2020 Br.-Med. o.J.(19.Jh.) von C.Schnitzspahn als Schulprämie der Realanstalt. Ansicht des Münsters. Rs.3 Zeilen Schrift. 37mm; 17,72g. Nau 241 st 75,-



1,5:1



2021



WÜRZBURG, BISTUM

- 2021 Adam Friedrich von Seinsheim, 1755-1779, Neujahrsgoldgulden 1774. Brustb. im Ornat r., dav. Wappen, AD.FRI.D.G.EP.BAM.ET WIR.S.R.I.P.F.O.DVX. Rs.Palme mit Würzb. Wappen, S.P.-Q.W., EIN GOLD GULDEN. 3,24g. Ex Möller 50, 2008, Nr.2605; Ex Hirsch 372, 2022, Nr.255. Frbg.3726; Helm.719 GOLD, Prachtex., vz-st 3950,-



2022



2023



WÜRZBURG, STADT

- 2022 Silbermed. 1843 von Neuss a.d. 1100jährige Jubiläum des Hochstifts. Die Heiligen Bonifacius, Kilian und Burkhard auf Podesten. Rs.Ansicht der Domkirche. 41mm; 27,96g. Forster 544 vz 75,-
- 2023 Silbermed. 1845 von Piltz a.d. Gesangfest. Weibl. Allegorie l. stehend vor Podest, GESANG DER SEY MEIN LORBEERZWEIG. Rs.5 Zeilen Schrift im Weinblattkr. 30mm; 10,92g. vz/st 60,-
- 2024 Lot Medaillen, überwiegend 19.Jh., meist AE und SN, darunter: SACHSEN, Albert, 1873-1902, Silbermed. 1889 a.d. 800-Jahrfeier des Hauses Wettin. 33mm; 17,77g. LINZ, Br.-Med. 1883 a.d. 50jährige Bestehen des Francisco Carolinum Museums. 48mm; 56,51g. HAMBURG, Br.-Med. 1914 a.d. Polizeibehörde. 45mm; 39,47g. KRUPP, Alfred, 1812-1887, Br.-Med. 1892 a.d. Errichtung des Denkmals in Essen. 42mm; 36,75g (3x), und weitere, insgesamt 19 Stück. BITTE ANSEHEN. 19 Stk., ss bis vz 90,-
- 2025 Lot Kleinmünzen, überwiegend 17./18.Jh., AE und AG, z.B.: B+L, Karl I., 1735-80, 2/3 Taler 1764 IDB; B+L, 6 Mariengroschen 1689; BR-PREUSSEN, Fr.II. 1740-86, 2 Stüber 1756 C; WERDEN+HELMSTEDT, 8 Heller 1647; HABSBURG, Leopold I., 6 Kreuzer 1673 KB; darunter auch AUSLAND, UNGARN, Ferdinand, 1526-64, Denar 1537,1538,1552; SCHWEDEN-RIGA, Karl XI., Solidus 1663; und viele weitere, insgesamt ca. 94 Stück, BITTE ANSEHEN. 94 Stk., überw. ss 190,-

DEUTSCHE MÜNZEN 1800 - 1871



2026



2027



ANHALT-BERNBURG

2026 Alexander Carl, 1834-1863, Ausbeutetaler 1834. AKS 15; T.2; Dav.502

ss/vz 140,-

2027 Ausbeutetaler 1846. AKS 16; T.3; Dav.504

kl.Kr., vz 90,-



2028



2029



2028 Ausbeutevereinstaler 1861. AKS 17; T.6; Dav.506

Erstabschlag 210,-

ANHALT-DESSAU

2029 Leopold Friedrich, 1817-1871, Vereinstaler 1863 A. Vereinigtes Herzogtum. AKS 35; T.11; Dav.510

PCGS MS-61 300,-



2030



2031



BADEN

2030 Carl, 1811-1818, Kronentaler 1816 D. AKS 25; T.15; Dav.515

ss/vz 300,-

2031 Ludwig, 1818-1830, Taler 1829. AKS 53; T.18; Dav.518

vz 320,-



2032



2033



2032 Taler 1830. AKS 53; T.18; Dav.518

seltenes Jahr, vz+ 320,-

2033 Leopold, 1830-1852, Kronentaler 1836. Zu ihrer Völker Heil. AKS 87; T.23; Dav.523

vz+ 170,-



2034



2035



2034 Doppeltaler 1852. AKS 89; T.26; Dav.526

vz+ 400,-

2035 Doppelgulden 1846. AKS 91; T.27; Dav.527

f.st/st 400,-



2036



2037



2036 Doppelgulden 1852. AKS 91; T.27; Dav.527

vz+ 190,-

2037 Friedrich I. Prinzregent, 1852-1856, Doppelgulden 1856. AKS 116; T.29; Dav.529

vz+ 1100,-



1,5:1



2038



2038 Friedrich I., 1856-1907, Vereinstaler 1858. AKS 123; T.30; Dav.530

Prachtex., äußerst selten i.d. Erhaltung, st 1300,-



2039



2040



2039 Vereinstaler 1859. AKS 123; T.30; Dav.530

PCGS MS-63 520,-

2040 Vereinstaler 1868. AKS 124; T.31; Dav.531

ss 60,-

2041	Maximilian IV. Joseph, 1799-1806 , Konventionstaler 1800. AKS 4; T.32; Dav.540	vz/st	700,-
2042	Konventionstaler 1805. AKS 9; T.38; Dav.546	Prachtex., f.st	3100,-

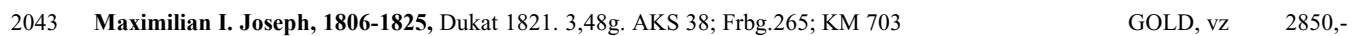

2044	Kronentaler 1821. AKS 44; T.44; Dav.554	vz/st	380,-
2045	Konventionstaler 1806. AKS 45; T.40; Dav.548	vz/st	1200,-

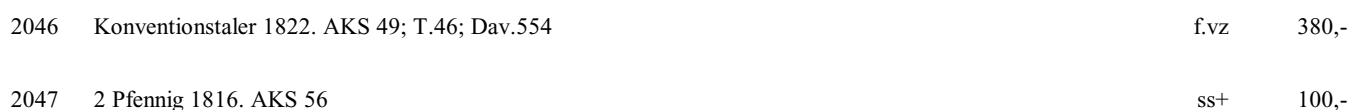



2048



2049



2048 Konventionstaler 1818. Verfassung. AKS 59; T.45; Dav.553

f.st 250,-

2049 1/2 Schulpfistaler o.J.. AKS 64; J.19

ss+ 240,-



2050



2051



2050 Ludwig I., 1825-1848, Doppelgulden 1846. AKS 77; T.89; Dav.594

f.st 180,-

2051 Geschichtsdoppeltaler 1837. Münzvereinigung. AKS 98; T.75; Dav.581

feine Tönung, Rdf., vz+ 400,-



2052



2053



2052 Geschichtsdoppeltaler 1839. Reitersäule. AKS 100; T.77; Dav.583

vz/st 520,-

2053 Geschichtsdoppeltaler 1841. Standbild Richters. AKS 102; T.79; Dav.586

vz/st 400,-



2054



2055



2054 Geschichtsdoppeltaler 1843. Hochschule Erlangen. AKS 105; T.82; Dav.590

vz+ 480,-

2055 Geschichtsdoppeltaler 1845. Geburt des Erbprinzen. AKS 108; T.85; Dav.593

Prachtex., st 780,-



2056



2057



2056 Geschichtsdoppeltaler 1847. Mespelbrunn. AKS 110; T.87; Dav.596

vz/st 1000,-

2057 Geschichtstaler 1827. Bayer.-Württ. Zollverein. AKS 116; T.52; Dav.559

vz/st 380,-



2058



2059



2058 Geschichtstaler 1828. Segen des Himmels. AKS 121; T.56; Dav.563

ss/vz 125,-

2059 Geschichtstaler 1828. Verfassungssäule. AKS 123; T.55; Dav.562

vz/st 420,-



2060



2061



2060 Geschichtstaler 1829. Handelsvertrag. AKS 124; T.57; Dav.564

st 500,-

2061 Geschichtstaler 1830. Bayerns Treue. AKS 125; T.58; Dav.566

Erstabschlag 650,-



2062



2063



2062 Geschichtstaler 1833. Denkmal der 30000 Bayern. AKS 129; T.62; Dav.570

f.st 600,-

2063 Geschichtstaler 1834. Landtag. AKS 130; T.63; Dav.571

f.st 550,-



Los-Nr. 2064

Los-Nr. 2068



2064	Goldabschlag des Geschichtstalers von 1834. Landtag. 48,54g. Späterer Abschlag von den Originalstempeln/Later Strike from original dies (lt. Angabe Bayerisches Hauptmünzamt). AKS 130; T.63; Dav.571	GOLD, sehr selten, f.st
------	--	-------------------------

GOLD, sehr selten, f.st	18000,-
-------------------------	---------



2065 Geschichtstaler 1835. Aibling. AKS 134; T.67; Dav.575

vZ/st	520,-
-------	-------



2066 Geschichtstaler 1835. AKS 136; T.69; Dav.577

Rs.kl.Kr., vz 440,-



2067 Geschichtstaler 1836. Otto-Kapelle. AKS 138; T.71; Dav.579

f.st	580,-
------	-------



2068

1,5:1

- 2068 Goldabschlag des Geschichtstalers 1836. Otto-Kapelle. 48,57g. Späterer Abschlag von den Originalstempeln/Later strike from original dies (lt. Angabe Bayerisches Hauptmünzamt).
AKS 138; T.71; Dav.579

GOLD, sehr selten, f.st

18000,-



2069

1,5:1

- 2069 **Maximilian II., 1848-1864**, Vereinskronen 1857. 11,11g. Nur 771 Ex. geprägt.
AKS 140; J.131

GOLD, Prachtex., sehr selten, kl.Kr., vz-st

12500,-



2070

1,5:1

- 2070 1/2 Vereinskronen 1857. 5,54g. Nur 1.749 Ex. geprägt. AKS 141; Frbg.281

GOLD, Prachtex., sehr selten, PP/EA

12500,-



2071



2072



2071 Doppeltaler 1862. AKS 148; T.100; Dav.608

Prachtex., PCGS MS-64

2750,-

2072 Vereinstaler 1863. AKS 149; T.98; Dav.606

f.st/st

180,-



2073



2074



2073 Doppelgulden 1856. AKS 150; T.90; Dav.600

st

200,-

2074 Geschichtsdoppeltaler 1848. Verfassung. AKS 163; T.92; Dav.598

Erstabschlag, f.st

1000,-



2075



2076



2075 Geschichtsdoppeltaler 1854. Industrie-Ausstellung München. AKS 166; T.95; Dav.603

f.st/st

500,-

2076 Geschichtsdoppeltaler 1854. Industrie-Ausstellung München. AKS 166; T.95; Dav.603

fleckig, ss

190,-



2077



2078



2077 Geschichtsdoppeltaler 1856. Süd-Nord-Bahn. AKS 167; T.96; Dav.605

vz/st

1100,-

2078 Ludwig II., 1864-1886, Vereinstaler 1865. AKS 173; T.102; Dav.609

vz/st

220,-



2079



2080



2079 Vereinstaler 1865. Mit Scheitel. AKS 173; T.102; Dav.609

ss/vz 60,-

2080 Vereinstaler 1868. AKS 176; T.105; Dav.611

Erstabschlag, st 140,-



2081



2082



BERG

2081 Maximilian IV. Joseph, 1799-1806, Taler 1803. AKS 1; T.108; Dav.622

vz 950,-

2082 Taler 1806. AKS 2; T.109; Dav.623

f.vz 1400,-



2083



2084



2083 Joachim Murat, 1806-1808, Reichstaler 1806. AKS 9; T.110; Dav.624

vz+ 1700,-

BRAUNSCHWEIG-LÜNEBURG

2084 Karl II. unter Vormundschaft, 1815-1823, 1/12 Taler 1820 MC, Braunschweig. AKS 31; J.223

Prachtex., vz-st 50,-



2085



2086



2085 Wilhelm, 1831-1884, Doppeltaler 1843. AKS 72; T.118; Dav.633

vz+ 600,-

2086 Doppeltaler 1855. AKS 73; T.119; Dav.633

vz/st 450,-



2087

2088

2087 Taler 1854. AKS 80; T.121; Dav.634

2088 Vereinstaler 1865. AKS 81; T.123

st

600,-

kl.Sf., ss+

60,-



2089



2090

2089 Vereinstaler 1870. AKS 81; T.123; Dav.636

2090 Doppeltaler 1856. 25jähr. Reg.-Jub.. AKS 97; T.122; Dav.635

Erstabschlag, st

290,-

f.st

400,-



2091



2092

BREMEN

2091 Freie Hansestadt, Taler 1865. Zweites Deutsches Bundesschießen. AKS 16; T.126; Dav.628

Erstabschlag, st

180,-

2092 Taler 1871. Siegestaler. AKS 17; T.127; Dav.629

NGC MS 65

300,-



2093

1,5:1

FRANKFURT

2093 Freie Stadt, 1815-1866, Dukat 1853. 3,50g. Aufl.1121 Ex. AKS 1; J.53; Frbg.1027; Schl.245

GOLD, vz

1450,-



2094

2094 Doppeltaler 1842. AKS 2; T.131; Dav.641

vz

200,-



2095

2095 Doppeltaler 1844. AKS 2; T.131; Dav.641



2096

2096 Vereinsdoppeltaler 1861. AKS 4; T.145; Dav.651

vz 320,-
kl.Kr., ss-vz, im r.Feld der Rs.Hitzespur/Lötspur 75,-

2097

2097 Doppeltaler 1862. AKS 4; T.145; Dav.651



2098

2098 Doppeltaler 1866. AKS 4; T.145; Dav.651

f.st 210,-
kl.Kr., vz 125,-

2099

2099 Vereinstaler 1859. AKS 8; T.142; Dav.649



2100

2100 Vereinstaler 1860. AKS 8; T.142; Dav.649

f.st 90,-
Prachtex., vz-st/st 150,-

2101

2101 Gulden 1861. AKS 13; J.33



2102

2102 Doppelgulden 1855. 300-Jahrfeier Religionsfrieden. AKS 42; T.138; Dav.647

f.st 120,-
st 210,-

2103

2103 Vereinstaler 1863. Fürstentag. AKS 45; T.147; Dav.654

st 280,-



2104



2105



HAMBURG

2104 Freie und Hansestadt, 32 Schilling 1809. CAIG. AKS 14; J.39b

ss

75,-

HANNOVER

2105 Georg III., 1760-1820, Gulden = 2/3 Taler 1814 C. Feinsilber. 13,05g(.993). AKS 6; J.1a

f.vz

75,-



1,5:1



2106



2106 Georg IV., 1820-1830, 10 Taler 1822 B. 13,23g. AKS 26; J.108; Frbg.1158

GOLD, min.Rdf., f.vz

1950,-

2107 16 Gute Groschen 1829 (ss/ss+). DAZU: Wilhelm IV., 16 Gute Groschen 1831 (ss-vz). AKS 38

2 Stk., ss u. besser

100,-



2108



2109



2108 Wilhelm IV., 1830-1837, Taler 1834 B. AKS 62; T.152; Dav.662

ss/vz

140,-

2109 Taler 1834. AKS 63; T.153

vz

300,-



2110



2110 Taler 1835 A. AKS 63; T.153; Dav.663

f.st

450,-



1,5:1



2111



2111 Ernst August, 1837-1851, 10 Taler 1838 B. 13,29g. AKS 87; J.118; Frbg.1170; KM 175

GOLD, Prachtex., vz-st

3500,-



1,5:1

2112

2113

2112 10 Taler 1849 B. 13,09g. AKS 91; J.128

GOLD, ss 1500,-

2113 2 1/2 Taler 1847. AKS 97; J.123

GOLD, vz 750,-



2114

2115

2114 Taler 1838 A. AKS 99; T.156; Dav.666

kl.Kr., vz/st 230,-

2115 Taler 1840 S. AKS 103; T.161; Dav.671

ss/vz 230,-



2116

2117

2116 Taler 1846 A. AKS 105; T.164; Dav.673

vz 270,-

2117 Taler 1848 A. AKS 105; T.166; Dav.673

vz/st 240,-



2118

2119

2118 Georg V., 1851-1866, Doppeltaler 1855 B. AKS 142; T.173; Dav.681

vz/st 330,-

2119 Doppeltaler 1862 B. AKS 143; T.175; Dav.683

f.st 430,-



2120



2121

2120 1/12 Taler 1853 B. AKS 146; J.85

st/f.st 100,-

2121 Ausbeutetaler 1854 B. AKS 158; T.170; Dav.678

ss 60,-



2122



2123



2122 Taler 1856 B. Letzter und seltenster Jahrg. dieses Typs. AKS 158; T.170

f.st 270,-

2123 Vereinstaler 1865 B. Sieg bei Waterloo. AKS 160; T.176; Dav.684

NGC MS 62 PL 200,-



2124



2125



2124 Vereinstaler 1865 B. Ostfriesland. AKS 161; T.177; Dav.685

f.st 500,-

2125 Vereinstaler 1865 B. Upstalsboom. AKS 162; T.178; Dav.686

f.st/st 580,-



2126



1,5:1



2127



HESSEN-DARMSTADT

2126 Ludwig I., 1806-1830, Kronentaler 1825. AKS 72; T.193; Dav.700

ss/vz 320,-

2127 Ludwig II., 1830-1848, 5 Gulden 1835 HR. 3,36g.
AKS 98; J.62; Frbg.1232

GOLD, Prachtex., min.Berührungen, f.st 1850,-



2128



2129



2128 Doppeltaler 1842. AKS 99; T.195; Dav.702

f.st 600,-

2129 Doppeltaler 1844. AKS 100; T.196; Dav.703

f.st 700,-



2130



2131



2130 Doppelguldener 1847. AKS 101; T.197; Dav.704

ss/vz 320,-

2131 **Ludwig III., 1848-1877**, Vereinstaler 1870. AKS 120; T.200; Dav.707

vz/st 380,-



2132



2133



2132 Doppelguldener 1856. AKS 121; T.198; Dav.705

vz 230,-

HESSEN-KASSEL

2133 **Wilhelm II., 1821-1831**, Taler 1822. AKS 19; T.183; Dav.691

ss/vz 750,-



2134



2135

2134 **Wilhelm II. und Friedrich Wilhelm, 1831-1847**, Doppeltaler 1843. AKS 43; T.185; Dav.693

ss/vz 340,-

2135 Silbergroschen 1841. AKS 50; J.37

vz-st 75,-



2136



2137

2136 **Friedrich Wilhelm I., 1847-1866**, Doppeltaler 1855. AKS 60; T.188; Dav.695

ss/vz 290,-

2137 Taler 1851. AKS 61; T.189; Dav.696

seltenes Jahr, ss/vz 140,-



2138



2139



2138 Vereinstaler 1860. AKS 62; T.190; Dav.697

ss/vz 130,-

HOHENZOLLERN-HECHINGEN

2139 Hermann Friedrich Otto, 1798-1810, Konventionstaler 1804. AKS 1; T.203; Dav.715

selten, f.st 2800,-



2140



2141



HOHENZOLLERN-SIGMARINGEN

2140 Friedrich Wilhelm IV. von Preussen, 1849-1861, 1/2 Gulden 1852 A. AKS 21; J.22; KM 4

f.vz 100,-

LIPPE

2141 Paul Friedrich Emil Leopold, 1851-1875, Vereinstaler 1866 A. Münzvertrag vom 21.Januar 1857. AKS 16; T.213; Dav.725

vz/st 340,-



2142



2143



MECKLENBURG-SCHWERIN

2142 Paul Friedrich, 1837-1842, Gulden 1840. AKS 32; J.45

Fassungsspuren a.Rd., ss+ 60,-

2143 Friedrich Franz II., 1842-1883, Taler 1848 A. AKS 37; T.214; Dav.727

f.st 290,-

2144 Taler 1848 A. AKS 37; T.214; Dav.727

min.Rdf., ss+ 90,-



2145



2146



2145 Vereinstaler 1867. 25jähr. Reg.-Jub.. AKS 55; T.216; Dav.729

vz/st 180,-

2146 Vereinstaler 1867 25jähr. Reg.-Jub.. AKS 55; T.216; Dav.729

schöne Tönung, vz/vz+ 120,-



2147



2148



MECKLENBURG-STRELITZ

2147 **Friedrich Wilhelm, 1860-1904**, Vereinstaler 1870 A. AKS 71; T.217; Dav.732

st 380,-

NASSAU

2148 **Friedrich Wilhelm, 1788-1816**, Konventionstaler 1811. AKS 32; T.222; Dav.735

ss/vz 400,-



2149



2150



2149 Konventionstaler 1813. AKS 34; T.223; Dav.736

st 1500,-

2150 **Wilhelm, 1816-1839**, Kronentaler 1833. AKS 42; T.230; Dav.743

ss/vz 350,-



2151



2152



2151 **Adolph, 1839-1866**, Doppeltaler 1840. AKS 58; T.231; Dav.744

ss/vz 570,-

OLDENBURG

2152 **Paul Friedrich August, 1829-1853**, Doppeltaler 1840. AKS 8; T.239; Dav.751

selten, vz/st 2200,-



2153



2154



2153 Doppeltaler 1840. AKS 8; T.239; Dav.751

selten, ss 1200,-

2154 Taler 1846 B. AKS 9; T.240; Dav.752

vz 430,-



2155

2155 Nicolaus Friedrich Peter, 1853-1900, Vereinstaler 1866 B. AKS 25; T.241; Dav.753

st

380,-



2156

1,5:1

PREUSSEN

2156 Friedrich Wilhelm III., 1797-1840, Doppelfriedrichs d'or 1830 A. 13,4g. AKS 2; J.110

GOLD, NGC MS-61

2450,-



2157

1,5:1

2157 Doppelfriedrichs d'or 1831 A. 13,31g. AKS 2; J.110; Frbg 2428

GOLD, Prachtex., vz-st

2850,-



2158

1,5:1

2158 Doppelfriedrichs d'or 1839 A. 13,33g. AKS 2; J.110

GOLD, f.vz

2750,-



2159

1,5:1

2159 Doppelfriedrichs d'or 1839 A. 13,33g. AKS 2; J.110

GOLD, NGC MS-61

2750,-



2160



2161

2160 Doppelfriedrichs d'or 1840 A. 13,32g. AKS 2; J.110; Frbg.2421

GOLD, vz 2700,-

2161 Friedrichs d'or 1828 A. AKS 5; J.109; Frbg.2429

GOLD, Prachtex., vz-st 2850,-



1,5:1



2162



2162 Friedrichs d'or 1829 A. 6,68g. AKS 5; J.109; Frbg.2430; Old.217

GOLD, äußerst seltener Jahrgang, vz/vz-st 3800,-



1,5:1



2163



2163 Friedrichs d'or 1832 A. AKS 5; J.109

GOLD, NGC MS-62 2750,-



2164



2164 Doppeltaler 1840 A. AKS 9; T.252; Dav.765

f.st 480,-



2165



2165 Taler 1802 B. zu AKS 10; T.242B; Dav.755

ss+ 210,-



2166



2166 Taler 1813 B. AKS 11; T.244B; Dav.756

f.st 520,-



2167



2167 Taler 1814 A. AKS 11; T.244; Dav.756

st 430,-



2168



2169



2168 Taler 1816 A. Sog. Kammerherrentaler. 21,77g. Zeitgenössische Fälschung mit Entwertungs-GgSt.
AKS 12; T.245; Dav.758

Sr., ss 100,-

2169 Taler 1818 A. AKS 13; T.246; Dav.759

f.st 420,-



2170



2170 Taler 1818 D. AKS 13; T.246 D; Dav.759

f.st 390,-



1,5:1



2171



2171 **Friedrich Wilhelm IV., 1840-1861**, Doppelfriedrichs d'or 1846 A. 13,38g.
AKS 61; Frbg.2431; Old.358

GOLD, Prachtex., min.Kr., f.st/st 2850,-



1,5:1



2172



2172 Doppelfriedrichs d'or 1846 A. 13,37g. AKS 61; Frbg.2431

GOLD, vz+ 2350,-



1,5:1



2173



2173 Friedrichs d'or 1855 A. 6,67g. AKS 64; J.115; Old.358; Frbg.2435

GOLD, Prachtex., min.Haarlinien, f.st 3000,-



2174



2174 Doppeltaler 1841 A. AKS 69; T.253; Dav.766

f.st 270,-



2175



2175 Doppeltaler 1842. AKS 69; T.253; Dav.766

vz/st 280,-



2176



2176 Doppeltaler 1846. AKS 69; T.258; Dav.771

st 370,-



2177



2177 Doppeltaler 1856 A. AKS 70; T.259; Dav.772

st 460,-



2178



2178 Vereinsdoppeltaler 1859 A. AKS 71; T.264; Dav.777

f.st 1800,-



2179



2179 Taler 1848 A. AKS 74; T.256; Dav.769

vz/st 150,-



2180



2180 Ausbeutetaler 1850 A. AKS 75; T.257; Dav.770

f.st 200,-



2181



2181 Ausbeutetaler 1855 A. AKS 77; T.261; Dav.774

f.st 280,-



2182



2183



2182 Vereinstaler 1859 A. AKS 78; T.262; Dav.775

Erstabschlag, vz/st 170,-

2183 Vereinstaler 1861 A. Sterbetaler. AKS 78; T.262; Dav.775

PP 350,-

2184 Vereinstaler 1861 A. Sterbetaler. AKS 78; T.262; Dav.775

ss 50,-



2185



2185 Ausbeutevereinstaler 1858 A. AKS 79; T.263; Dav.776

fleckig, ss/ss+ 75,-



1,5:1



2186



2186 Wilhelm I., 1861-1888, 1/2 Krone 1866 A. 5,56g. AKS 94; J.119; Frbg.2440; Old.435

GOLD, vz-st 3250,-



2187



2187 Doppeltaler 1865 A. AKS 96; T.269



2188



2188 Doppeltaler 1867 C. AKS 96; T.269; Dav.783

vz+ 1650,-

st 720,-



2189



2189 Vereinstaler 1866 A. AKS 99; T.270; Dav.782



2190



2190 Vereinstaler 1861. Krönungstaler. AKS 116; T.265; Dav.778

PP 210,-



2191



2192



2191 Vereinstaler 1866 A. AKS 117; T.271; Dav.784

Prachtex., st 120,-

REGENSBURG, FÜRSTENTUM

2192 Carl von Dalberg, 1804-1810, Konventionstaler 1809 B. AKS 6; T.274; Dav.809

vz+ 1150,-

REUSS-OBERGREIZ

2193 Heinrich XXII., 1859-1902, Ältere Linie: 3 Pfennig 1868 A (s/ss), Pfennig 1826 (s/ss). DAZU: Jüngere Linie: 3 Pfennig 1855 A (ss); Lobenstein-Ebersdorf: 2 Pfennig 1812 (s/ss); 3 Pfennig 1844 A (s/ss). AKS 17; 11; 39; 54; 59

5 Stk., meist s/ss 100,-



2194



2195



REUSS-SCHLEIZ

2194 Heinrich LXVII., 1854-1867, Vereinstaler 1862 A. AKS 36; T.287; Dav.802

ss 75,-

SACHSEN

2195 Friedrich August III., 1763-1806, Konventionstaler 1804 IEC. T.289; Dav.850

Prachtex., st 480,-



2196



1,5:1



2197



2196 Friedrich August I., 1806-1827, 10 Konventionstaler 1813 SGH. 13,24g. AKS 1; Frbg.2882

GOLD, Vs.kl.Kr., ss 2450,-

2197 Dukat 1808 SGH, Dresden. 3,47g. AKS 8; J.154

GOLD, f.st 2500,-



2198



2199



2198 Konventionstaler 1813 SGH. AKS 12; T.292; Dav.854

f.st 280,-

2199 Konventionstaler 1821 IGS. AKS 22; T.298; Dav.857

f.st 270,-



2200



2201



2200 Konventionstaler 1827 S. AKS 30; T.303; Dav.861

vz+ 160,-

2201 **Anton, 1827-1836**, Konventionstaler 1834 G. AKS 66; T.309 G; Dav.867

f.st 190,-



2202



2203



2202 Konventionstaler 1831 S. Neue Verfassung. AKS 84; T.314; Dav.869

f.st 310,-

2203 **Friedrich August II., 1836-1854**, Doppeltaler 1854 F. AKS 94; T.322F; Dav.874

vz/st 300,-



2204



2205



2204 Doppeltaler 1854 F. AKS 94; T.322F; Dav.874

vz 150,-

2205 Taler 1849 F. AKS 99; T.325F; Dav.875

vz/st 180,-



2206



2207



2206 Taler 1854 F. AKS 101; T.327; Dav.878

f.st 270,-

2207 Taler 1854 F. Sterbetaler. AKS 117; T.329; Dav.881

st 210,-



2208



2209

2208 **Johann, 1854-1873**, Doppeltaler 1855 F. AKS 125; T.337; Dav.886

vz+ 320,-

2209 Doppeltaler 1858 F. AKS 126; T.338; Dav.889

f.st 520,-



2210



2211



2210 Ausbeutevereinstaler 1858 F. AKS 133; T.340; Dav.891

vz 125,-

2211 Ausbeutevereinstaler 1871 B. AKS 135; T.350; Dav.897

ss/vz 75,-



2212



2213



2212 Vereinstaler 1864 B. AKS 137; T.348; Dav.895

ss 50,-

2213 Vereinstaler 1870 F. AKS 137; T.348; Dav.895

st 150,-



2214



2215



2214 Vereinsdoppeltaler 1872 B. Goldene Hochzeit. AKS 160; T.352; Dav.899

NGC MS 62+ 270,-

2215 Vereinsdoppeltaler 1872 B. AKS 160; T.352; Dav.899

vz/st 150,-



2216

SACHSEN-ALTENBURG

2216 Ernst I., 1853-1908, Vereinstaler 1858 F. AKS 61; T.356; Dav.814

Prachtex., st

520,-



1,5:1

2217

SACHSEN-COBURG-GOTHA

2217 Ernst I., 1826-1844, Dukat 1842 Dresden. 3,48g. Aufl.508 Ex. AKS 69; J.275; Frbg.2915

GOLD, kl.Rdf., vz-st

3850,-



2218



2219

2218 Ernst II., 1844-1893, Taler 1852 F. AKS 102; T.367; Dav.825

ss/vz

300,-

2219 Vereinstaler 1864 B. AKS 103; T.369; Dav.826

ss

75,-



2220



2221

2220 Vereinstaler 1869 B. 25jähr. Reg.-Jub.. AKS 117; T.370; Dav.827

vz/st

75,-

SACHSEN-COBURG-SAALFELD

2221 Ernst I., 1806-1826, Konventionstaler 1817. Mit Randschrift. 28,03g. AKS 126; T.372; Dav.832

kl.Rdunebenheiten, schöne Tönung, f.vz

360,-



Los-Nr. 2217

Los-Nr. 2235



2222



2223



SACHSEN-MEININGEN

2222 Georg II., 1866-1914, Vereinstaler 1867. AKS 219; T.380; Dav.839

ss/vz 210,-

SACHSEN-WEIMAR-EISENACH

2223 Carl August, 1775-1828, Konventionstaler 1813. AKS 1; T.381; Dav.842

ss+ 510,-



2224



2225



SCHAUMBURG-LIPPE

2224 Georg Wilhelm, 1807-1860, Doppeltaler 1857 B. AKS 18; T.388; Dav.908

f.st 650,-

SCHWARZBURG-RUDOLSTADT

2225 Friedrich Günther, 1807-1867, Vereinstaler 1859. AKS 12; T.394; Dav.915

ss 75,-



2226



2227



2228

2226 Albert, 1867-1869, Vereinstaler 1867. AKS 32; T.398; Dav.919

ss 100,-

SCHWARZBURG-SONDERSHAUSEN

2227 Günther Friedrich Carl II., 1835-1880, Vereinstaler 1859 A. AKS 38; T.400; Dav.920

Prachtex., st 500,-

WALDECK-PYRMONT

2228 Georg Heinrich, 1813-1845, Silbergroschen 1836 A.W. AKS 24; J.34

Prachtex., f.st 200,-



2229



2229 Georg, als Fürst von Pyrmont, 1807-1812, Konventionstaler 1811. AKS 11; T.403; Dav.923

ss/vz 2200,-



1,5:1



2230



WESTFALEN

2230 Hieronymus Napoleon, 1807-1813, 10 Taler 1810 B. 13,33g. AKS 1; Frbg.3511

GOLD, vz/vz+ 2800,-



2231



2232



2231 Taler 1811 C. AKS 9; T.412

PCGS AU-55 720,-

2232 Konventionstaler 1812. AKS 9; T.413; Dav.933

vz 410,-



2233



2234



2233 1/6 Taler 1809 B, Braunschweig. Punkt hinter FEIN. AKS 15; J.21

l.just., vz/st 125,-

2234 1/6 Taler 1810 C, Clausthal. AKS 16; J.5

kl.Rdf., vz-st 100,-



1,5:1



2235



2235 40 Franken 1813 C, Mzz.Adlerkopf. 12,96g. Glatter Rand, Neuprägung Paris gegen 1867 in einer Auflage von 80 Stück von den Originalstempeln. AKS 27 Anm; J.44 Var.; Frbg.3516

GOLD, RARITÄT, Prachtex., min.just., vz/vz-st 6000,-



2236



2237



WÜRTTEMBERG

2236 Wilhelm I., 1816-1864, Doppeltaler 1855. AKS 62; T.436; Dav.956

f.st 600,-

2237 Kronentaler 1818. AKS 64; T.429

selten, vz/st 2200,-



2238



2239



2238 Kronentaler 1832. AKS 66; T.434; Dav.954

f.vz 300,-

2239 Doppelguldener 1848. AKS 76; T.437; Dav.957

vz/st 290,-



2240



2240 Vereinstaler 1860. AKS 77; T.439; Dav.959

st 310,-



1,5:1



2241



2241 4 Dukaten 1841. 25 jähr. Reg.-Jubiläum. Belorb. Kopf l. Rs. Sitzende Württembergia mit Wappenschild, l. Genius mit Füllhorn, r. Genius mit Likatorenbündel. 13,2g. AKS 119; J. 75; Frbg.3615

GOLD, Prachtex., vz-st 3850,-



2242



2243



2242 **Karl, 1864-1891**, Vereinstaler 1865. AKS 126; T.440; Dav.960

ss 125,-

2243 Vereinstaler 1868. AKS 126; T.440

f.st/st 480,-

KAISERREICH



2244



2245



2246



2247

KLEINMÜNZEN

2244 10 Pfennig 1874 D. J.4

f.st 60,-

2245 10 Pfennig 1875 D. J.4

st 100,-

2246 20 Pfennig 1876 G. J.5

Prachtex., st 60,-

2247 20 Pfennig 1887 J. J.6

f.st 50,-



2248



2250



2251

2248 50 Pfennig 1876 C. J.7

st 60,-

2249 50 Pfennig 1875 A(f.vz); 1877 A(Vs.Kr. ss-vz); 1 Mark 1907 E+G; 1915 A(2); D+E. J.7; 17

8 Stk., f.vz, ss-vz 50,-

2250 1 Mark 1873 A. J.9

vz/st 70,-

2251 1 Mark 1874 G. J.9

st 230,-



2252



2253



2254

2252 1 Mark 1875 A. J.9

st 90,-

2253 1 Mark 1875 G. J.9

Prachtex., st 140,-

2254 1 Mark 1885 G. J.9

f.st 210,-



2255



2256



2257

2255 1 Mark 1886 D. J.9

st 120,-

2256 1/2 Mark 1905 J. J.16

sehr selten i.d. Qualität, Vs.min.Harlinien, PP 400,-

2257 1 Mark 1911 D. J.17

st 80,-



2258

2258 1 Mark 1911 J. J.17



2260

2259 Lot: 1 Pf. bis zur 1/2 Mark (10x). DAZU: Kleinmünzen Weimar und III.Reich. Zus. 34 Stk.; 2 Porzellan-Med.

1992 + 1993, sogen. 'Meissen-Thaler' Kopernikus + Karl der Große im O.-Etui mit Zertifikat.

36 Stk., meist ss

50,-



2261

selten, st

340,-

ANHALT

2260 **Friedrich I., 1871-1904**, 2 Mark 1876 A. J.19

ss+/ss

220,-

2261 2 Mark 1876 A. J.19

kl.Schürfspur a.Rd., ss

100,-



2262



2262 2 Mark 1896 A. J.20



2263



kl.Kr., vz/vz-st

250,-

2263 5 Mark 1896 A. J.21

vz-st

1650,-



2264



2264 **Friedrich II., 1904-1918**, 2 Mark 1904 A. Regierungsantritt. J.22

kl.Kr., vz/vz-st

200,-

2265 3 Mark 1909 A. J.23

kl.Kr., f.vz/vz

60,-



2265



2266



2266 3 Mark 1911 A. J.23

vz/st

130,-

2267 3 Mark 1911 A. J.23

ss+

65,-

2268 3 Mark 1914 A. Silberhochzeit. J.24

vz

60,-



2268





2269



2270



2269 5 Mark 1914 A. Silberhochzeit. J.25

NGC PF-61 500,-

2270 5 Mark 1914 A. Silberhochzeit. J.25

kl.Schürfspur a.Rd., vz/vz-st 140,-



2271



2272



BADEN

2271 **Friedrich I., 1856-1907**, 5 Mark 1875 G, ohne Querstrich im A. J.27F

vz 800,-

2272 2 Mark 1899 G. J.28

vz+ 280,-



2273



2274



2273 2 Mark 1900 G. J.28

vz+ 240,-

2274 5 Mark 1891 G. Ohne Querstrich im A. J.29F

ss/vz 680,-



2275



2276



2275 5 Mark 1894 G. J.29

vz/st 350,-

2276 5 Mark 1898 G. J.29

ss+ 60,-



2277

2278

2277 5 Mark 1899 G. J.29

f.st 1900,-

2278 5 Mark 1899 G. J.29

f.vz 140,-



2279

2280

2279 5 Mark 1900 G. J.29

ss-vz 70,-

2280 5 Mark 1901 G. J.29

vz+ 400,-



2281

2282

2281 5 Mark 1901 G. J.29

vz 140,-

2282 5 Mark 1902 G. J.29

vz+ 400,-

2283 2+5 Mark 1902 G. 50jähr. Reg.-Jub.; 5 Mark 1903 G; 2 Mark 1902; 2 Mark 1907. J.30f.; 33f.; 36

5 Stk., meist ss 70,-



2284

2285

2284 5 Mark 1902 G. 50jähr. Reg.-Jub.. J.31

st 220,-

2285 2 Mark 1902 G. J.32

vz-st 75,-

2286 2 Mark 1903, 1904, 1905, 1907 G. J.32

4 Stk., ss 80,-



2287

2287 5 Mark 1902 G. J.33



2288

2288 5 Mark 1902 G. J.33



f.st

550,-

Vs.gereinigt, f.vz/vz-st

80,-



2289

2289 5 Mark 1904 G. J.33



2290

2290 5 Mark 1907 G. J.33



ss-vz

55,-

f.st

320,-



2291

2291 5 Mark 1906 G. Goldene Hochzeit. J.35



2292

2292 5 Mark 1906 G. Goldene Hochzeit. J.35



Prachtex., st

210,-

vz

85,-



2293

2293 2 Mark 1907 G. Sein Tod. J.36



2294

2294 5 Mark 1907 G. Sein Tod. J.37



PCGS MS-64

95,-

st/Erstabschlag

220,-



2295

2295 5 Mark 1907 G. Sein Tod. J.37



Prachtex. mit kleinsten Berührungen, f.st/st

140,-

DEUTSCHLAND AB 1871



- | | | | |
|------|--|--|--------|
| 2296 | Friedrich II., 1907-1918, 2 Mark 1911 G. J.38 | Prachtex. mit feiner Tönung, Vs. min.Kr., PP | 1000,- |
| 2297 | 2 Mark 1911 G. J.38 | f.st | 380,- |
| 2298 | 2 Mark 1913 G. J.38 | st | 380,- |



- | | | | |
|------|---|------------------|-------|
| 2299 | 2 Mark 1913 G. J.38 | min.Kr., f.st | 240,- |
| 2300 | 3 Mark 1908, 1909, 1910, 1911, 1913, 1914 G. J.39 | 6 Stk., meist ss | 100,- |
| 2301 | 3 Mark 1915 G. J.39 | st | 170,- |
| 2302 | 3 Mark 1915 G. J.39 | kl.Rdf., vz | 60,- |



- | | | | |
|------|---------------------|------------|-------|
| 2303 | 5 Mark 1908 G. J.40 | vz-st/f.st | 140,- |
| 2304 | 5 Mark 1913 G. J.40 | f.st | 200,- |



- | | | | |
|------|---------------------|-------------------|------|
| 2305 | 5 Mark 1913 G. J.40 | kl.Rdf., vz/vz-st | 80,- |
|------|---------------------|-------------------|------|

BAYERN

- | | | | |
|------|---|----|------|
| 2306 | Ludwig II., 1864-1886, 2 Mark 1876 D. J.41 | ss | 60,- |
|------|---|----|------|



- | | | | |
|------|---|----|-------|
| 2307 | 2 Mark 1883 D. Der seltenste Jahrgang. J.41 | ss | 100,- |
|------|---|----|-------|



2308



2309

2308 2 Mark 1883 D. Der seltenste Jahrgang. J.41

Schürfspuren a.Rd., ss 60,-

2309 5 Mark 1874 D. J.42

ss/vz 90,-



2310

2310 5 Mark 1874 D. J.42



2311

2311 5 Mark 1875 D. J.42

Rdf., ss+ 75,-

schöne Tönung, ss-vz 100,-



2312

2312 5 Mark 1876 D. J.42



2313

2313 **Otto, 1886-1913**, 2 Mark 1888 D. J.43

ss+ 60,-

Rd. bearbeitet, s 60,-



2314

2314 5 Mark 1888 D. J.44



2315

2315 5 Mark 1888 D. J.44

vz/f.st 1900,-

ss/ss+ 200,-



2316

2316 2 Mark 1891 D. J.45



2317

2317 2 Mark 1893 D. J.45

ss-vz 60,-

ss 60,-



- 2318 2 Mark 1902 D. J.45 st 80,-
 2319 2 Mark 1902 D. J.45 vz+ 70,-
 2320 2 Mark 1903 D; 1904; 1906; 1908; 1912; 1913. J.45 6 Stk., zumeist ss 120,-
 2321 2 Mark 1905 D. J.45 Vs.kl.Kr., vz-st 70,-



- 2322 2 Mark 1907 D. J.45 Vs.Haarlinien, PP 100,-
 2323 2 Mark 1912 D. J.45 st 70,-



- 2324 5 Mark 1891 D. J.46 l.fleckig, kl.Rdf., vz 90,-
 2325 5 Mark 1898 D. J.46 vz/st 150,-
 2326 5 Mark 1898 D. J.46 ss-vz 60,-



- 2327 5 Mark 1899 D. J.46 Rdf., vz 90,-
 2328 5 Mark 1902 D. J.46 vz/vz+ 60,-



- 2329 5 Mark 1903 D. J.46 Vs.feine Kr., EA/PP, vz/vz-st 80,-



2330

2330 5 Mark 1904 D. J.46

ss+/vz+

60,-



2331

2331 5 Mark 1906 D; 1908; 1913. J.46

3 Stk., ss+ bis vz

95,-



2332

2332 5 Mark 1907 D. J.46



2333

2333 5 Mark 1913 D. J.46

vz-st/st

70,-

st

90,-

2334 3 Mark 1908 D; 1909; 1910; 1911; 1912; 1913. J.47

6 Stk., ss bis ss-vz

120,-



2335

2335 Luitpold, 1886-1912, 2 Mark 1911 D. 90.Geburtstag. J.48



2337

2336 2 Mark 1911 D (ss-vz/vz+) + 3 Mark 1911 D (vz-st). 90.Geburtstag. J.48f.

PP

90,-

2337 3 Mark 1911 D. 90.Geburtstag. J.49

2 Stk., ss-vz bis vz-st

55,-

PP

130,-



2338

2338 3 Mark 1911 D. 90.Geburtstag. J.49



2339

2339 3 Mark 1911 D. 90.Geburtstag. J.49

NGC MS 66

120,-

NGC MS 65+

75,-



2340



2341



2340 5 Mark 1911 D. 90. Geburtstag. J.50

Vs. feine Kr., vz-st 75,-

2341 Ludwig III., 1913-1918, 3 Mark 1914 D. J.52

NGC MS 65 100,-



2342



2343



2342 3 Mark 1914 D. J.52

NGC MS 66 200,-

2343 5 Mark 1914 D. J.53

l.berührte PP 280,-



2344



2344 5 Mark 1914 D. J.53

NGC MS-63 PL 200,-



2345

2345 2 Mark 1914 D (ss/vz); 3 Mark 1914 D (vz); 5 Mark 1914 D (ss-vz). J.51ff.

3 Stk., ss-vz bis vz 100,-



1,5:1



2346



BRAUNSCHWEIG-LÜNEBURG

2346 Ernst August, 1913-1918, 3 Mark 1915 A. Regierungsantritt. Ohne Lüneburg. J.55

PP 2800,-



2347



2348



2347 3 Mark 1915 A. J.55

PCGS PR-62 2650,-

2348 3 Mark 1915 A. Regierungsantritt. Mit Lüneburg. J.57

Prachtex., st 260,-



2349



2350



2349 3 Mark 1915 A. Regierungsantritt. Mit Lüneburg. J.57

ss+/ss-vz 60,-

2350 5 Mark 1915 A. Regierungsantritt. Mit Lüneburg. J.58

st 850,-



2351



2352



BREMEN

2351 Freie Hansestadt, 2 Mark 1904 J. J.59

st 130,-

2352 2 Mark 1904 J. J.59

vz+ 70,-

2353 2 Mark 1904 J. J.59

vz 65,-



2354

2354 5 Mark 1906 J. J.60



2355

min.Randunebenheiten, f.st

260,-



2355 5 Mark 1906 J. J.60

vz-st

240,-



2356

2356 5 Mark 1906 J. J.60



2357

hübsche Patina, min.Randunebenheiten, vz-st

200,-



HAMBURG

2357 Freie und Hansestadt, 2 Mark 1876 J. J.61

EA(?), vz-st

160,-



2358

2358 5 Mark 1875 J. J.62



2359

ss+

65,-



2359 5 Mark 1876 J. J.62

Vs.Kr., ss-vz

65,-



1,5:1

2360 2 Mark 1893 J. J.63



2360



f.st

500,-



2361



vz-st

150,-

2361 2 Mark 1893 J. J.63



2362



2363



2364

2362 2 Mark 1896 J. J.63

Vs.Kr., vz-st 90,-

2363 2 Mark 1899 J. J.63

vz/vz-st 95,-

2364 2 Mark 1901 J. J.63

getaucht, vz-st 75,-



2365



2366

2365 2 Mark 1906 J. J.63

vz-st 80,-

2366 2 Mark 1914 J. J.63

st 90,-

2367 2 Mark 1898 J; 1900; 1902; 1904; 1905 1907; 1908; 1911; 1912; 1913; 1914. Interessantes Los, bitte ansehen.
J.63

11 Stk. ss+ bis vz 180,-



2368



2371

2368 3 Mark 1908 J. J.64

vz-st 80,-

2369 3 Mark 1909 J (vz-st); 1910 (vz). J.64

2 Stk., vz, vz-st 65,-

2370 3 Mark 1911 J; 1912; 1913; 1914. J.64

4 Stk., vz oder besser 75,-

2371 3 Mark 1911 J. J.64

Prachtex., Vs.min.Haarlinien, PP 120,-



2372



2373

2372 3 Mark 1913 J. J.64

PP 240,-

2373 5 Mark 1894 J. J.65

Prachtex., min.Rdf., kl.Kr., vz-st 500,-



2374

2374 5 Mark 1898 J. J.65



2375 5 Mark 1900 J; 1901; 1908; 1913. J.65



2376

2376 5 Mark 1903 J. J.65



Prachtex., vz aus PP o. Erstabschlag

200,-

4 Stk., ss bis ss-vz

85,-

vz-st

85,-



2377

HESSEN

2377 Ludwig III., 1848-1877, 5 Mark 1876 H. J.67

vz/st

1900,-

2378 5 Mark 1876 H. J.67

Kr., f.vz

380,-



2378



2379



2379 2 Mark 1877 H (gereinigt, ss); 5 Mark 1898 A (bearbeitet, f.ss). J.66; 73

2 Stk., f.ss, ss

100,-



2380

2380 Ludwig IV., 1877-1892, 5 Mark 1888 A. J.69



2381

2381 5 Mark 1891 A. J.71

ss/vz

1600,-

selten i.d. Erhaltung, f.st

2900,-



2382

2382 Ernst Ludwig, 1892-1918, 2 Mark 1895 A. Besserer Jahrgang. J.72

ss

240,-





2383



2384



2383 2 Mark 1899 A. J.72

2384 5 Mark 1895 A. J.73

ss/ss+

140,-

Haarlinien, Rdf., ss-vz

140,-



2385



2385 2 Mark 1904. 400.Geburtstag Philipps des Großmütigen. J.74

PCGS PR-62

180,-



2386



HESSEN

2386 Ernst Ludwig, 1892-1918, 2 Mark + 5 Mark 1904 (vz, Kr.). 400.Geburtstag Philipps des Großmütigen. J.74

2 Stk., vz

100,-



2387



2387 3 Mark 1910 A. J.76



2388



2388 3 Mark 1910 A. J.76

f.st

130,-

vz+

80,-



2389



2389 3 Mark 1917 A. 25jähr. Reg.-Jub. J.77

st aus PP

4300,-

2390 3 Mark 1917 A. 25jähr. Reg.-Jub.(gekennz.NP 1995, PP); Preußen, 2 Mark 1903(NP); Sa.-Cob.-Gotha, 2 Mark 1911 A(gekennz.NP); Sachsen, 3 Mark 1917 E, Friedrich der Weise(gekennz.NP), Weimar, 5 Mark 1932 A, Goethe(gekennz.NP). Bis auf 3 MK Hessen kein Silber. Perfekte Lückenfüller. J.77

5 Stk., NP, PP/vz/ss

50,-



1,5:1



2391



LIPPE

2391 Leopold IV., 1904-1918, 2 Mark 1906 A. J.78

schöne Tönung, Vs.l.Haarlinien, PP

480,-



2392



2393



2392 3 Mark 1913 A. J.79

st 450,-

2393 3 Mark 1913 A. J.79

ss+/vz 160,-



2394



2395



2396



LÜBECK

2394 Freie und Hansestadt, 2 Mark 1901 A. J.80

f.st 280,-

2395 2 Mark 1901 A. J.80

f.ss 85,-

2396 2 Mark 1904 A. J.81

f.st 180,-



2397



2398



2399



2397 2 Mark 1904 A. J.81

ss 65,-

2398 2 Mark 1905 A. J.81

vz 95,-

2399 2 Mark 1907 A. J.81

ss-vz 95,-



2400



2401



2400 2 Mark 1912 A. J.81

ss 75,-

2401 3 Mark 1908 A. J.82

vz-st 120,-



2402



2403



2402 3 Mark 1909 A. J.82

st 170,-

2403 3 Mark 1909 A. J.82

kl.Rdf. vz+ 80,-



2404



2405



2404 3 Mark 1910 A. J.82

Rdf. vz 70,-

2405 3 Mark 1911 A. J.82

ss 70,-



2406



2407



2406 3 Mark 1912 A. J.82

Kr., l.poliert, ss-vz 60,-

2407 3 Mark 1913 A. J.82

vz-st 120,-



2408



2409



2408 3 Mark 1914 A. J.82

seltenes Jahr, st 300,-

2409 3 Mark 1914 A. J.82

ss-vz 100,-



2410



2411



2410 5 Mark 1907 A. J.83

vz-st 350,-

2411 5 Mark 1908 A. J.83

f.st/st 620,-



2412



2412 5 Mark 1908 A. J.83



2413

Vs.Kr., f.vz

250,-

MECKLENBURG-SCHWERIN

2413 Friedrich Franz II., 1842-1883, 2 Mark 1876 A. J.84

vz/st

900,-



2414

2414 2 Mark 1876 A. J.84

ss

100,-



1,5:1



2415

2415 Friedrich Franz IV., 1897-1918, 2 Mark 1901 A. J.85

kl.Kr., l.Haarlinien, PP

750,-



2416

2416 2 Mark 1901 A. J.85



2417

2417 2 Mark 1904 A. Hochzeit mit Alexandra. J.86



2418

2418 2 Mark 1904 A. Hochzeit mit Alexandra. J.86

f.st

680,-

NGC PF-62 CAMEO

250,-

PP

130,-



2419

2419 2 Mark (ss+) + 5 Mark (kl.Kr. vz-st) 1904 A. Hochzeit mit Alexandra. J.86f.



2420

2420 5 Mark 1904 A. Hochzeit mit Alexandra. J.87

2 Stk., ss, vz-st

180,-

PCGS PR-63

560,-



2421



2422



2421 3 Mark 1915 A. 100-Jahrfeier. J.88

vz 80,-

2422 5 Mark 1915 A. 100-Jahrfeier. J.89

f.st 620,-



2423



2423 5 Mark 1915 A. 100-Jahrfeier. J.89



2424



Prachtex., min.Kr., f.st 500,-

2424 5 Mark 1915 A. 100-Jahrfeier. J.89

Prachtex., f.st 460,-



2425



MECKLENBURG-STRELITZ

2425 Friedrich Wilhelm, 1860-1904, 2 Mark 1877 A. J.90

f.ss 100,-



1,5:1



2426



2426 Adolf Friedrich V., 1904-1914, 2 Mark 1905 A. J.91

f.st/st 1100,-



2427



2427 3 Mark 1913 A. J.92

st 1500,-



2428



OLDENBURG

2428 Nicolaus Friedrich Peter, 1853-1900, 2 Mark 1891 A. J.93

st 600,-



2429
2429 2 Mark 1891 A. J.93

2430

2430 **Friedrich August, 1900-1918, 2 Mark 1900 A. J.94**

2431 2 Mark 1900 A. J.94

2431
f.vz/vz-st 400,-
f.st 700,-
ss/ss+ 150,-



1,5:1



2432



2432 2 Mark 1901 A. J.94

Prachtex., NGC PF-63 Cameo 3250,-



2433

2433 2 Mark 1901 A. J.94



2434

2434 5 Mark 1900 A. J.95

ss 140,-
selten i.d. Erhaltung, f.st/st 2700,-



2435



2436

PREUSSEN

2435 **Wilhelm I., 1861-1888, 2 Mark 1876 A. J.96**

vz/st 180,-

2436 2 Mark 1876 A. J.96

ss-vz 85,-

2437 2 Mark 1876 B (ss); 1876 C (Rdf.,s). J.96

2 Stk., ss, s 60,-



2438



2439

2438 2 Mark 1877 A. J.96

ss+ 70,-

2439 2 Mark 1883 A. J.96

f.st/st 480,-



2440

2440 2 Mark 1883 A. J.96

ss/ss-vz

100,-



2441

1,5:1

2441 2 Mark 1884 A. J.96

Prachtex., vz-st/f.st

950,-

2442 5 Mark 1874 A; 2x3 Mark 1910 A(ss;vz). J.97; 103

3 Stk., ss/ss+, ss, vz

65,-



2443

2443 5 Mark 1875 A(ss, Rdf.); Sachsen, 5 Mark 1907 E(ss). J.97; 136

2 Stk., ss

70,-

2444 5 Mark 1875 B (Kr.,ss); 1876 C (ss). J.97

2 Stk., ss

85,-



2445

2445 5 Mark 1876 B. J.97

2446

Prachtex., st

580,-

2446 5 Mark 1876 B. J.97

ss+

85,-



2447

2447 Friedrich III., 1888, 2 Mark 1888 A. J.98



2448

2448 2 Mark 1888 A. J.98

PP

190,-

feine Kr., Rdf., vz-st/f.st

70,-



2449

2449 5 Mark 1888 A. J.99

2450 5 Mark 1888 A. J.99

2450

Prachtex., st 300,-
poliert, ss+ 65,-



2451

2451 **Wilhelm II., 1888-1918**, 2 Mark 1888 A. J.100

2452 2 Mark 1888 A. J.100



2452

st 520,-
Kr., vz-st 260,-



2453

2453 5 Mark 1888 A. J.101

2454 5 Mark 1888 A. J.101



2454

Prachtex., Erstabschlag 1700,-
f.st/st 1250,-



2455

2455 5 Mark 1888 A. J.101

2456 5 Mark 1888 A. J.101



2456

vz/st 1600,-
NGC MS-61 880,-



2457

2457 5 Mark 1888 A. J.101

2458 2 Mark 1893 A. J.102



2458

kl.Kr., kl.Rdf., ss-vz 380,-
PP 550,-



2459

2460

2462

2459 2 Mark 1893 A. J.102

vz/vz+ 80,-

2460 2 Mark 1896 A. J.102

vz-st 95,-

2461 2 Mark 1900 A; 1903; 1904; 1905; 1906; 1907; 1908; 1911; 1912. Interessantes Los, bitte ansehen.
J.102

9 Stk., ss+ bis vz 110,-

2462 2 Mark 1902 A. J.102

vz-st/f.st 65,-



2463



2466

2463 2 Mark 1904 A. J.102

f.st 65,-

2464 3 Mark 1908 A; 1909; 1910; 1911; 1912. J.103

5 Stk., ss-vz bis vz-st 80,-

2465 5 Mark 1895 A; 1900; 1902; 1903; 1904; 1906; 1907; 1908. J.104

8 Stk., ss 120,-

2466 5 Mark 1898 A. J.104

kl.Rdf., ss-vz 65,-



2467



2469

2467 5 Mark 1906 A. J.104

äußerst selten i.d. Erhaltung, PP 1400,-

2468 2+5 Mark 1901 A. 200 Jahre Königreich; 2+3 Mark 1913 A. Regierungsjubiläum; 2+3 Mark 1913. Befreiungskriege; 3 Mark 1914. Uniform. J.105f.; 109f.; 111ff.

7 Stk., meist vz 120,-

2469 3 Mark 1910 A. Universität Berlin. J.107

schöne Tönung, vz-st/st 75,-



2470



2472

2470 3 Mark 1911 A. Universität Breslau. J.108

Prachtex., f.st/st 75,-

2471 5 Mark 1913+1914 A. Uniform. J.114

2 Stk., vz 60,-

2472 3 Mark 1915 A. Mansfeld. J.115

Prachtex. mit feiner Tönung, PCGS MS-66 700,-



2473

2473 3 Mark 1915 A. Mansfeld. J.115

2474 3 Mark 1915 A. Mansfeld. J.115

2474

Prachtex. mit feiner Tönung, PCGS MS-66

700,-

Prachtex., PCGS MS-66

700,-



2475

2475 3 Mark 1915 A. Mansfeld. J.115

2476 3 Mark 1915 A. Mansfeld. J.115

2476

Prachtex., PCGS MS-66

700,-

Prachtex. mit feiner Tönung, NGC MS-65

680,-



2477

2477 3 Mark 1915 A. Mansfeld. J.115

2478 3 Mark 1915 A. Mansfeld. J.115

2478

st 680,-

vz 300,-



1,5:1



2479



REUSS, ÄLTERE LINIE

2479 Heinrich XXII., 1859-1902, 2 Mark 1892 A. 25jähr. Reg.-Jub. J.117

NGC MS-63

1300,-



2480

2480 2 Mark 1892 A. 25jähr. Reg.-Jub. J.117

2481 2 Mark 1899 A. J.118



2481



vz-st

600,-

Kr., am Rd. bearbeitet, ss

100,-



2482

2483

2482 2 Mark 1901 A. J.118

st 560,-

2483 2 Mark 1901 A. J.118

Prachtex. mit feiner Tönung, vz-st/f.st 380,-



2484

2485

2484 Heinrich XXIV., 1902-1918, 3 Mark 1909 A. J.119

f.st/st 630,-

2485 3 Mark 1909 A. J.119

vz-st/st 400,-



1,5:1

2486

REUSS, JÜNGERE LINIE

2486 Heinrich XIV., 1867-1913, 2 Mark 1884 A. J.120

selten i.d. Erhaltung, st 1700,-



2487

2487 2 Mark 1884 A. J.120

Oberfl.u.Details bearbeitet, sonst ss 140,-



1,5:1

2488

SACHSEN

2488 Albert, 1873-1902, 2 Mark 1876 E. J.121

selten i.d. Erhaltung, st 1050,-

2489 5 Mark 1875 E. J.122

ss+ 60,-



2490

2490 5 Mark 1876 E. J.122

2491 2 Mark 1896 E. J.124

2491

überdurchschnittliche Erhaltung, vz

350,-

vz-st

180,-



2492

2492 2 Mark 1899 E. J.124



2493

2493 2 Mark 1899 E. J.124



2494

2494 2 Mark 1902 E. J.124

st

380,-

ss-vz

65,-

kl.Rdf., vz-st

85,-

2495 2 Mark 1900 E; 1901; Georg, 2 Mark 1903; 1904. J.124; 129

4 Stk., ss

65,-



2496

2496 5 Mark 1891 E. J.125



2497

2497 5 Mark 1895 E. J.125



vz

180,-

vz/st

400,-



2498

2498 5 Mark 1902 E. J.125



2499

2499 5 Mark 1902 E. Sein Tod. J.128

vz+

120,-

kl.Rdf., ss+

80,-



2500

2500 Georg, 1902-1904, 2 Mark 1903 E. J.129

st

250,-

2501 5 Mark 1903 E; Friedrich August, 5 Mark 1907; 1908; 1914. J.130; 136

4 Stk., ss bis ss-vz

100,-



2502 2 Mark 1904 E. Sein Tod. J.132

vz 55,-



2503

2504

2503 5 Mark 1904 E. Sein Tod. J.133

vz 120,-

2504 **Friedrich August III., 1904-1918, 2 Mark 1914 E. J.134**

st 150,-

2505 2 Mark 1905 E; 1906; 1907; 1912; 1914. J.134

5 Stk., meist ss-vz 100,-

2506 2 Mark 1908 E(scharf gereinigt, vz); 2 Mark 1911 E(vz); 3 Mark 1913 E. Völkerschlacht(vz-st). J.134; 140

3 Stk., vz, vz-st 60,-

2507 3 Mark 1908 E; 1909; 1910; 1911; 1912; 1913. J.135

6 Stk., ss-vz bis vz 90,-



2508

2509

2508 5 Mark 1914 E. J.136

vz/st 130,-

2509 2 Mark 1909. Universität Leipzig. J.138

st 75,-



2510

2510 2 Mark 1909(st); 5 Mark 1909(vz/vz-st). Universität Leipzig. J.138f.

2 Stk., st, vz/vz-st 180,-



2511



2512

2511 5 Mark 1909. Universität Leipzig. J.139

NGC PF 61 ULTRA CAMEO, Auflage 300 Stk.

400,-

2512 5 Mark 1909. Universität Leipzig. J.139

Erstabschlag

300,-



2513



2514



SACHSEN-ALTENBURG

2513 Ernst, 1853-1908, 2 Mark 1901 A. 75.Geburtstag. J.142

vz-st 480,-

2514 2 Mark 1901 A. 75.Geburtstag. J.142

kl.Kr., kl.Rdf., vz-st 380,-



2515



2516



2515 2 Mark 1901 A. 75.Geburtstag. J.142

feine Kr., vz 280,-

2516 5 Mark 1903 A. 50jähr. Reg.-Jub. J.144

Kr., vz/vz-st 140,-



1,5:1



2517



SACHSEN-COBURG-GOTHA

2517 Alfred, 1893-1900, 2 Mark 1895 A. J.145

f.st 1400,-



2518



2519



2518 5 Mark 1895 A. J.146

vz 2400,-

2519 Carl Eduard, 1900-1918, 5 Mark 1907 A. J.148

vz/st 1400,-



2520



SACHSEN-MEININGEN

2520 Georg II., 1866-1914, 2 Mark 1901 D. 75.Geburtstag. J.149

vz/st 400,-



2521



2522

2521 2 Mark 1901 D. 75. Geburtstag. J.149

Kr., ss-vz 150,-

2522 5 Mark 1901 D. 75. Geburtstag. J.150

l.berührt, PP 1100,-



2523



2524

2523 5 Mark 1901 D. 75. Geburtstag. J.150

vz 320,-

2524 5 Mark 1901 D. 75. Geburtstag. J.150

f.vz 360,-



2525



2526

2525 2 Mark 1902 D. J.151b

gereinigt, ss-vz (ex PP?) 150,-

2526 3 Mark 1908 D. J.152

f.st/st 270,-



2527



2528

2527 3 Mark 1908 D. J.152

vz/vz-st 85,-

2528 3 Mark 1913 D. J.152

f.vz/vz 100,-



2529



2530

2529 2 Mark 1915. Sein Tod. J.154

vz/vz-st 95,-

2530 3 Mark 1915. Sein Tod. J.155

feine Haarlinien, PP 200,-



2531

2532

2533

SACHSEN-WEIMAR-EISENACH

2531 **Carl Alexander, 1853-1901**, 2 Mark 1892 A. Goldene Hochzeit. J.156

l. berührt, PP

600,-

2532 2 Mark 1898 A. 80.Geburtstag. J.156

NGC MS-63

600,-

2533 2 Mark 1898 A. 80.Geburtstag. J.156

st

480,-



2534

2534 2 Mark 1898 A. 80.Geburtstag. J.156



2535

Prachtex., schöne Tönung, f.st

350,-

2535 **Wilhelm Ernst, 1901-1918**, 2 Mark 1901 A. Regierungsantritt. J.157

st

750,-



2536

2536 2 Mark 1903 A. Hochzeit mit Caroline. J.158

PCGS PR-62

280,-

2537 2 Mark 1903 A. Hochzeit mit Caroline. J.158

Rdf., vz-st

75,-



2537



2538

2538 5 Mark 1903 A. Hochzeit mit Caroline. J.159

vz+/vz-st

140,-

2539 2 Mark 1908. Universität Jena. J.160

vz-st

95,-



2539



2540

2540 5 Mark 1908. Universität Jena. J.161



2541

2541 5 Mark 1908. Universität Jena. J.161

st

250,-

gereinigt, vz

100,-



2542

2543

2542 3 Mark 1910 A. Hochzeit mit Feodora. J.162

min.Rdf., vz-st/f.st

65,-

2543 3 Mark 1915 A. 100-Jahrfeier. J.163

st

160,-



2544

2544 3 Mark 1915 A. 100-Jahrfeier. J.163

f.st

100,-



2545

1,5:1

SCHAUMBURG-LIPPE

2545 Georg, 1893-1911, 2 Mark 1898 A. J.164

vz aus PP

1150,-



2546

2547

2548

2546 2 Mark 1898 A. J.164

f.st

700,-

2547 2 Mark 1898 A. J.164

min.Rdf., vz

480,-

2548 2 Mark 1904 A. J.164

f.st

700,-



2549

2550

2549 2 Mark 1904 A. J.164

vz

600,-

2550 3 Mark 1911 A. Sein Tod. J.166

Prachtex., st

170,-



2551



2552



2551 3 Mark 1911 A. Sein Tod. J.166

vz/vz+

75,-

SCHWARZBURG-RUDOLSTADT

2552 **Günther Victor, 1890-1918**, 2 Mark 1898 A. J.167

Prachtex., st

700,-



2553



2554



2555



2553 2 Mark 1898 A. J.167

ss-vz

220,-

SCHWARZBURG-SONDERSHAUSEN

2554 **Karl Günther, 1880-1909**, 2 Mark 1905. 25jähr. Reg.-Jub. J.169a

NGC PF-63

250,-

2555 2 Mark 1905. 25jähr. Reg.-Jub. J.169a

vz/vz-st

90,-



2556



2557



2556 2 Mark 1905 A. 25jähr. Reg.-Jub. J.169b

schöne Tönung, Vs.min.berührt, PP

100,-

2557 3 Mark 1909 A. Sein Tod. J.170

schöne Tönung, min.Haarlinien(Vs.) u.Rdf.(Rs.), vz-st

80,-



2558



2559



WALDECK-PYRMONT

2558 **Friedrich, 1893-1918**, 5 Mark 1903 A. J.171

st

4100,-

WÜRTTEMBERG

2559 **Karl, 1864-1891**, 2 Mark 1876 F. J.172

vz/st

200,-



2560



2561

2560 2 Mark 1877 F. J.172

vz 340,-

2561 2 Mark 1888 F. J.172

ss 160,-



2562



2564

2562 5 Mark 1876 F. J.173

vz+ 900,-

2563 5 Mark 1876 F; Wilhelm II., 5 Mark 1903; 1908. J.173; 176

3 Stk., ss 80,-

2564 5 Mark 1888 F. J.173

Prachtex., st 3700,-



2565



2569

2565 5 Mark 1888 F. J.173

f.vz 420,-

2566 **Wilhelm II., 1891-1918**, 2 Mark 1892 F; 1907; 1912. J.174

3 Stk., ss bis ss+ 60,-

2567 2 Mark 1900 F(gereinigt,vz), 1914(vz-st/st). J.174

2 Stk., vz bis vz-st/st 75,-

2568 2 Mark 1905 F(f.vz/vz); 3 Mark 1909 F(s-ss); Sachsen, 3 Mark 1911 E(ss+). J.174

3 Stk., s-ss bis vz 60,-

2569 2 Mark 1906 F. J.174

PP 180,-



2570



2571



2572

2570 2 Mark 1906 F. J.174

leicht berührte PP 100,-

2571 2 Mark 1908 F. J.174

feine Kr., PP 180,-

2572 2 Mark 1913 F. J.174

vz-st 70,-

2573 3 Mark 1908 F; 1909; 1910; 1911; 1912; 1913; 1914. J.175

7 Stk., meist vz 150,-



2574



2575



2574 5 Mark 1901 F. J.176

st 380,-

2575 5 Mark 1902 F. J.176

kl.Kr., vz/vz+ 70,-



2576



2577



2576 5 Mark 1906 F. J.176

vz/st 290,-

2577 5 Mark 1907 F. J.176

f.st/st 240,-



2578



2580



2578 5 Mark 1913 F. J.176

vz 70,-

2579 3 Mark 1911 F. Silberhochzeit mit Charlotte(vz-st); Sachsen, 3 Mark 1913 E. Völkerschlacht(vz-st). J.177a; 140

2 Stk., vz-st 50,-

2580 3 Mark 1911 F. Silberhochzeit mit Charlotte. J.177a

PP 170,-



2581



2581 3 Mark 1911 F. Silberhochzeit mit Charlotte. J.177b

PP 550,-



1,5:1



2582



2582 3 Mark 1916 F. 25jährl. Reg.-Jub. J.178

PP 6500,-

2583 Lot Kaiserreich: BADEN: 5 Mark 1875 G (f.ss); HESSEN: 2 Mark 1876 H (s/ss); PREUSSEN: Siegestaler 1871 (ss), 5 Mark 1901 200 J.Königr. (ss/vz), 1906 A (ss); SACHSEN: 5 Mark 1908 E (ss). 6 Stk., meist ss

125,-

2584 Lot Kaiserreich: PREUSSEN, 2 Mark 1913 (st), 1876 (ss); ANHALT, 2 Mark 1876 (s/ss); SACHSEN, 1/3 Sterbetaler 1854 (ss).

4 Stk., st bis s/ss

75,-

GOLDMÜNZEN

Alle Goldmünzen des Kaiserreichs sind um 10% vergrößert abgebildet.



1,5:1



2585



ANHALT

2585 Friedrich I., 1871-1904, 20 Mark 1875 A. J.179

vz/st 3000,-



1,5:1



2586



2586 20 Mark 1901 A. J.181

vz/st 2800,-



1,5:1



2587



2587 Friedrich II., 1904-1918, 20 Mark 1904 A. J.182

f.st/st 2400,-



2588



2589



2590



BADEN

2588 **Friedrich I., 1852-1907**, 10 Mark 1873 G. J.183

f.st 900,-

2589 20 Mark 1872 G. J.184

vz/st 700,-

2590 5 Mark 1877 G. J.185

st 800,-



2591



2592



2593



2591 10 Mark 1878 G. J.186

vz/st 580,-

2592 10 Mark 1879 G. J.186

vz/st 450,-

2593 10 Mark 1896 G. J.188

f.st 500,-



2594



2595



2596



2594 10 Mark 1905 G. J.190

st 500,-

2595 **Friedrich II., 1907-1918**, 10 Mark 1909 G. J.191

f.st 950,-

2596 20 Mark 1913 G. J.192

f.st/st 520,-



2597



2598



2599



BAYERN

2597 **Ludwig II., 1864-1886**, 10 Mark 1873 D. J.193

Erstabschlag, st 800,-

2598 20 Mark 1872 D. J.194

vz+ 500,-

2599 5 Mark 1877 D. J.195

Prachtex., st 850,-



2600



2601



2602



2600 10 Mark 1875 D. J.196

f.st 430,-

2601 20 Mark 1878 D. J.197

vz/st 950,-

2602 **Otto, 1886-1913**, 10 Mark 1888 D. J.198

st 800,-



2603

1,5:1

2604

2603 10 Mark 1906 D. J.201

st 400,-

BREMEN

2604 Freie Hansestadt, 10 Mark 1907 J. J.204

f.st/st 2400,-



1,5:1

2605

2606

HAMBURG

2605 Freie und Hansestadt, 10 Mark 1874 B. J.207

vz/st 2600,-

2606 5 Mark 1877 J. J.208

st 600,-



1,5:1

2607

2608

2607 20 Mark 1881 J. Aufl. nur 500 Stück. J.210

Äußerst seltener Jahrgang, f.vz 13500,-

2608 20 Mark 1884 J. J.210

f.st/st 520,-



2609

2610

2611

2609 10 Mark 1906 J. J.211

st 380,-

HESSEN

2610 Ludwig III., 1848-1877, 10 Mark 1872 H. J.213

vz+ 450,-

2611 10 Mark 1875 H. J.216

st 1200,-



2612

2613

2614

2612 Ernst Ludwig, 1892-1918, 10 Mark 1893 A. J.222

vz 1800,-

2613 20 Mark 1898 A. J.225

f.st 880,-

2614 20 Mark 1911 A. J.226

st 800,-



1,5:1



2615



LÜBECK

2615 Freie und Hansestadt, 10 Mark 1901 A. J.227

st 2500,-



1,5:1



2616



2616 10 Mark 1904 A. J.227

st 2600,-



1,5:1



2617



MECKLENBURG-SCHWERIN

2617 Friedrich Franz II., 1842-1883, 20 Mark 1872 A. J.230

f.st 4100,-



1,5:1



2618



2618 10 Mark 1878. J.231

2619



vz/st 2000,-

PREUSSEN

2619 Wilhelm I., 1861-1888, 20 Mark 1871 A. J.243

f.st 1100,-



2620



2620 20 Mark 1872 A. J.243



2621



2621 20 Mark 1873 B. J.243 -Mwst. befreit-



2622



l. berieben, PP 1100,-

2622 20 Mark 1873 C. J.243

st 550,-

st 550,-



2623



2623 5 Mark 1877 A. J.244

ss-vz 250,-



Los-Nr. 2607

Los-Nr. 2629

Los-Nr. 2630

DEUTSCHLAND AB 1871



2624

2625

2626

2624 5 Mark 1877 B. J.244

st 450,-

2625 5 Mark 1877 C. J.244

st 450,-

2626 5 Mark 1878 A. J.244

Prachtex., st 900,-



2627

2628

2627 10 Mark 1876 B. J.245

vz+ 3000,-

2628 **Friedrich III., 1888**, 10 Mark 1888 A. J.247

Erstabschlag, vz-st 480,-



1,5:1

2629

2629 **Wilhelm II., 1888-1918**, 10 Mark 1889 A. J.249

Prachtex., selten, NGC PF-64 Cameo 14500,-



1,5:1

2630

2631

2630 10 Mark 1889 A. J.249

äußerst selten i.d. Erhaltung, PP 14000,-

2631 20 Mark 1913 A. Uniform. J.253

feine Kr., vz aus PP 1150,-



1,5:1

2632

2633

2632 20 Mark 1915 A. Uniform. J.253

st 5300,-

SACHSEN

2633 **Albert, 1873-1902**, 5 Mark 1877 E. J.260

st 1000,-



2634

2635

2634 20 Mark 1894 E. J.264 -Mwst. befreit-

f.st 620,-

2635 **Georg, 1902-1904**, 10 Mark 1904 E. J.265

st 550,-



2636

2636 20 Mark 1903 E. J.266



2637

2637 **Friedrich August III., 1904-1918**, 10 Mark 1910 E. J.267



2638

2638 20 Mark 1913 E. Seltenster Jahrgang dieses Typs. J.268



Prachtex., st 800,-
st 720,-
st 750,-



1,5:1



2639



SACHSEN-COBURG-GOTHA

2639 **Ernst II., 1844-1893**, 20 Mark 1886 A. J.271

f.st 6800,-



1,5:1



2640



2641



SACHSEN-WEIMAR-EISENACH

2640 **Carl Alexander, 1853-1901**, 20 Mark 1896 A. J.282

st 4600,-

WÜRTTEMBERG

2641 **Karl, 1864-1891**, 20 Mark 1872 F. J.290

vz/st 500,-



2642



2642 5 Mark 1877 F. J.291



2643



2643 10 Mark 1881 F. J.292



2644



2644 20 Mark 1874 F. J.293

st 680,-
vz+ 410,-
f.st 650,-



2645



2645 10 Mark 1890 F. J.294



2646



2646 **Wilhelm II., 1891-1918**, 10 Mark 1893 F. J.295



2647



2647 10 Mark 1898 F. J.295



2648



2648 10 Mark 1904 F. J.295

vz/st 580,-
st 430,-
st 430,-
f.st 380,-

WEIMARER REPUBLIK



DEUTSCHES REICH

2649 **Ersatzmünzen des 1. Weltkrieges, 10 Pfennig 1917. Ohne Münzzeichen. Zink. J.298Z** ANACS AU 55 50,-



WEIMARER REPUBLIK

2650	1919-1933, 1 Mark 1924 J. J.311	PP	500,-
2651	1 Mark 1925 A-J; 1925 A+D. J.311	8 Stk., ss bis vz	80,-
2652	3 Mark 1925 D. J.312	ss-vz	70,-
2653	3 Mark 1924 A(vz-st); 1924 D(ss+); 1924 E(ss-vz); 1924 F(ss); 1924 G(vz); 1924 J(ss). J.312	6 Stk., ss bis vz-st	180,-
2654	2 Reichspfennig 1924-1936 (15 Stk., vollständig ohne 1925 J); 1 Grosz-50 Groszy 1923/1938(6 Stk.); Böhmen+Mähren, 1 Krone 1941-1943; Oberbefehlshaber Ost, 1-3 Kopeken (7 Stk. gesamt); Gent, 50 Centimes 1915; Notgeld Kreis Osterburg, 25 Pfennig 1920; 2xHamburg, 200.000, 1/2 Mil. Mark 1923; Hamburg, 1/10, 5/100 Verrechnungsmarke 1923; 20 Pfennig 1887 A, 1890 A(je ss-vz). J.314	ca.60 Stk., meist ss	100,-
2655	4 Reichspfennig 1932 A-J. J.315	6 Stk., ss bis f.vz	55,-
2656	1 Reichsmark 1925 A-J; 1926 A-G; 1927 F+J. J.319	13 Stk., ss bis vz	150,-



2657	1 Reichsmark 1927 A. J.319	sehr selten, vz	480,-
2658	2 Reichsmark 1925 A,D,F,J; 1926 A-J; 1927 A; 1931 D,E,F,J. J.320	15 Stk., ss, teils besser	150,-



2659	2 Reichsmark 1927 E. J.320	st	750,-
------	----------------------------	----	-------



2660



2661



2663



2660	2 Reichsmark 1927 J. J.320	f.vz	120,-
2661	2 Reichsmark 1931 G. J.320	f.vz	65,-
2662	3 Reichsmark 1925 A-J. Rheinlande. J.321	6 Stk., vz oder besser	150,-
2663	3 Reichsmark 1925 E. Rheinlande. J.321	st	60,-
2664	5 Reichsmark 1925 A. Rheinlande (vz/st). 3 Reichsmark 1926 A. Lübeck (f.vz), 3 Reichsmark 1932 A. Goethe (vz), 5 Reichsmark 1933 A. Luther (f.vz). DAZU: BRD, 5 Mark 1964 J. Fichte (vz). J.322; 323; 350; 353; 393	5 Stk., meist vz	175,-



2665



2665	5 Reichsmark 1925 A; D; E; F. Rheinlande. J.322	4 Stk., vz	200,-
------	---	------------	-------



2666



2667



2666	5 Reichsmark 1925 D. Rheinlande. J.322	st	140,-
2667	5 Reichsmark 1925 E. Rheinlande. J.322	vz	110,-



2668



2669



2668	5 Reichsmark 1925 G. Rheinlande. J.322	Prachtex., f.st	100,-
2669	5 Reichsmark 1925 G. Rheinlande. J.322	vz/st	100,-



2670



2670 5 Reichsmark 1925 J. Rheinlande. J.322



2671



2671 3 Reichsmark 1926 A. Lübeck. J.323

ss-vz 200,-

f.st 140,-



2672



2672 3 Reichsmark 1926 A. Lübeck. J.323



2673



2673 3 Reichsmark 1926 A. Lübeck. J.323

vz-st 80,-

vz 60,-

2674 50 Reichspfennig 1927 A-J; 1928 A-J; 1929 A+D; 1930 A,D,E,G; 1931 A,D,F; 1935 A,D,E,F,J; 1936 A,D,E,F,G; 1937 A,D,F; 1938 E,G,J. J.324

37 Stk., ss, vz 75,-



2675



2675 3 Reichsmark 1927 A. Bremerhaven. J.325



2676



2676 3 Reichsmark 1927 A. Bremerhaven. J.325

f.st 140,-

vz+ 100,-



2677



2677 5 Reichsmark 1927 A. Bremerhaven. J.326



2678



2678 5 Reichsmark 1927 A. Bremerhaven. J.326

NGC MS-63 460,-

st 460,-



2679



2679 5 Reichsmark 1927 A. Bremerhaven. J.326



2680



2680 5 Reichsmark 1927 A. Bremerhaven. J.326

f.st 430,-

vz 360,-



2681



2682



2681 3 Reichsmark 1927 A. Nordhausen. J.327

PP 350,-

2682 3 Reichsmark 1927 A. Nordhausen. J.327

PCGS PR-61 250,-



2683



2683 3 Reichsmark 1927 A. Nordhausen. J.327

f.st/st 130,-

2684 3 Reichsmark 1927 A. Nordhausen. J.327

vz-st 90,-



2684



2685



2685 3 Reichsmark 1927 F. Tübingen. J.328

NGC MS-64 320,-

2686 3 Reichsmark 1927 F. Tübingen. J.328

st 380,-



2686



2687



2687 3 Reichsmark 1927 F. Tübingen. J.328

vz/st 300,-

2688 3 Reichsmark 1927 F. Tübingen. J.328

f.vz 100,-



2688



2689



2689 5 Reichsmark 1927 F. Tübingen. J.329

2690 5 Reichsmark 1927 F. Tübingen. J.329



2690



schöne Tönung, NGC MS-64 350,-

schöne Tönung, PCGS PR-63 DCAM 560,-



2691

2691 5 Reichsmark 1927 F. Tübingen. J.329



2692 5 Reichsmark 1927 F. Tübingen. J.329



2692



PCGS PR-62

500,-

Prachtex., st

500,-



2693

2693 5 Reichsmark 1927 F. Tübingen. J.329



2694

2694 3 Reichsmark 1927 A. Marburg. J.330

vz

250,-

st

110,-



2695

2695 3 Reichsmark 1927 A. Marburg. J.330



2696

2696 5 Reichsmark 1927 A. Eichbaum. J.331

vz-st

80,-

f.st

150,-



2697

2697 5 Reichsmark 1927 A. Eichbaum. J.331



2698

2698 5 Reichsmark 1927 D. Eichbaum. J.331

vz+

100,-

st

350,-



2699

2699 5 Reichsmark 1927 D. Eichbaum. J.331

ss+

80,-





2700

2700 5 Reichsmark 1927 E. Eichbaum. J.331



2701 5 Reichsmark 1927 E. Eichbaum. J.331



2701

Erstabschlag, st 380,-

Sf.a.Rd., ss+ 90,-



2702

2702 5 Reichsmark 1927 G. Eichbaum. J.331



2703 5 Reichsmark 1927 J. Eichbaum. J.331



2703

st 400,-

st 220,-



2704

2704 5 Reichsmark 1928 A. Eichbaum. J.331



2705 5 Reichsmark 1928 D. Eichbaum. J.331



2705

ss-vz 75,-

st 210,-



2706

2706 5 Reichsmark 1928 E. Eichbaum. J.331



2707 5 Reichsmark 1928 E. Eichbaum. J.331



2707

f.st 290,-

ss 85,-



2708

2708 5 Reichsmark 1928 F. Eichbaum. J.331



2709 5 Reichsmark 1928 F. Eichbaum. J.331



2709

vz/st 180,-

ss-vz 90,-





2710

2710 5 Reichsmark 1928 G. Eichbaum. J.331

2711 5 Reichsmark 1928 J. Eichbaum. J.331



2711

NGC MS 66 300,-

ss 85,-



2712

2712 5 Reichsmark 1929 A. Eichbaum. J.331

2713 5 Reichsmark 1930 A. Eichbaum. J.331



2713

ss-vz 80,-

ss+ 80,-



2714

2714 5 Reichsmark 1930 F. Eichbaum. J.331

2715 5 Reichsmark 1930 G. Eichbaum. J.331



2715

f.st 1100,-

vz/st 1600,-



2716

2716 5 Reichsmark 1930 J. Eichbaum. J.331

2717 5 Reichsmark 1931 A. Eichbaum. J.331



2717

st 1050,-

f.st 170,-



2718

2718 5 Reichsmark 1931 A. Eichbaum. J.331

2719 5 Reichsmark 1931 D. Eichbaum. J.331



2719

ss 75,-

f.st 190,-



2720

2720 5 Reichsmark 1931 D. Eichbaum. J.331



2721

2721 5 Reichsmark 1931 E. Eichbaum. J.331



vz 90,-

st 290,-



2722

2722 5 Reichsmark 1931 E. Eichbaum. J.331



2723

2723 5 Reichsmark 1931 F. Eichbaum. J.331



ss 85,-

st 210,-



2724

2724 5 Reichsmark 1931 F. Eichbaum. J.331



2725

2725 5 Reichsmark 1931 G. Eichbaum. J.331



ss+ 85,-

f.st 500,-



2726

2726 5 Reichsmark 1931 J. Eichbaum. J.331



2727

2727 5 Reichsmark 1932 A. Eichbaum. J.331



ss+ 100,-

f.st 130,-



2728

2728 5 Reichsmark 1932 A. Eichbaum. J.331



2729

2729 5 Reichsmark 1932 D. Eichbaum. J.331



vz 85,-

vz 90,-



2730

2731

2730 5 Reichsmark 1932 D. Eichbaum. J.331

f.vz 85,-

2731 5 Reichsmark 1932 E. Eichbaum. J.331

ss+ 95,-



2732

2733

2732 5 Reichsmark 1932 F. Eichbaum. J.331

st 210,-

2733 5 Reichsmark 1932 F. Eichbaum. J.331

vz-st 95,-



2734

2735

2734 5 Reichsmark 1932 G. Eichbaum. J.331

ss-vz 100,-

2735 5 Reichsmark 1932 J. Eichbaum. J.331

ss 90,-



2736

2737

2736 3 Reichsmark 1928 D. Dürer. J.332

NGC MS-64 320,-

2737 3 Reichsmark 1928 D. Dürer. J.332

st 380,-



2738

2739

2738 3 Reichsmark 1928 D. Dürer. J.332

starke Kr. u. Rdf., ss 75,-

2739 3 Reichsmark 1928 A. Naumburg/Saale. J.333

st 160,-



2740



2741



2740 3 Reichsmark 1928 A. Naumburg/Saale. J.333

vz-st 95,-

2741 3 Reichsmark 1928 D. Dinkelsbühl. J.334

NGC MS-64 580,-



2742



2743



2742 3 Reichsmark 1928 D. Dinkelsbühl. J.334

Prachtex., Erstabschlag 720,-

2743 3 Reichsmark 1928 D. Dinkelsbühl. J.334

vz-st 480,-



2744



2745



2744 3 Reichsmark 1928 D. Dinkelsbühl. J.334

vz-st 420,-

2745 3 Reichsmark 1929 J. Lessing. J.335

st 80,-



2746



2746 3 Reichsmark 1929 A-J. Lessing. J.335

6 Stk., vz bis vz-st 200,-



2747

2747 5 Reichsmark 1929 A. Lessing. J.336

st 150,-



2748

2748 5 Reichsmark 1929 D. Lessing. J.336

st 190,-



2749

2749 5 Reichsmark 1929 G. Lessing. J.336

st 200,-



2750

2750 5 Reichsmark 1929 J. Lessing. J.336

f.st 140,-



2751

2751 5 Reichsmark 1929 A, D, E, F, G, J. Lessing. J.336

6 Stk., vz 450,-



2752

2752 3 Reichsmark 1929 A. Waldeck. J.337

st 130,-



2753

2753 3 Reichsmark 1929 A. Waldeck. J.337

vz-st 80,-



2754

2755

2754 3 Reichsmark 1929 E. Meissen. J.338

st 60,-

2755 3 Reichsmark 1929 E. Meissen. J.338

vz-st 60,-



2756

2756 5 Reichsmark 1929 E. Meissen. J.339

2757

PCGS PR-62 CAM 480,-

2757 5 Reichsmark 1929 E. Meissen. J.339

st 360,-



2758

2758 5 Reichsmark 1929 E. Meissen. J.339

vz-st 200,-

2759 3 Reichsmark 1929 A-J. Schwurhand. J.340

6 Stk., vz u. besser 150,-



2760

2760 5 Reichsmark 1929 A, F, G, J. Schwurhand. J.341

4 Stk., vz u. besser 300,-



2761

2761 5 Reichsmark 1929 A. Schwurhand. J.341



2762

2762 5 Reichsmark 1929 D. Schwurhand. J.341

st 140,-

vz 70,-



2763

2763 3 Reichsmark 1930 A; D; E; F; J. Zeppelin. J.342

5 Stk., vz 200,-



2764

2764 3 Reichsmark 1930 F. Zeppelin. J.342



2765

2765 3 Reichsmark 1930 F. Zeppelin. J.342

Prachtex., NGC PF-64+ Ultra Cameo 580,-

Prachtex., st 110,-



2766

2766 3 Reichsmark 1930 G. Zeppelin. J.342

st 100,-



2767

2767 3 Reichsmark 1930 G. Zeppelin. J.342

EA/f.st 75,-



2768

2768 3 Reichsmark 1930 J. Zeppelin. J.342

f.st 100,-



2769

2769 5 Reichsmark 1930 A. Zeppelin. J.343

Prachtex., st 250,-



2770

2770 5 Reichsmark 1930 A. Zeppelin. J.343

ss+ 100,-



2771

2771 5 Reichsmark 1930 D. Zeppelin. J.343

st 220,-



2772



2773



2772 5 Reichsmark 1930 D. Zeppelin. J.343

ss+ 110,-

2773 5 Reichsmark 1930 E. Zeppelin. J.343

vz-st 140,-



2774



2775



2774 5 Reichsmark 1930 F. Zeppelin. J.343

Erstabschlag 400,-

2775 5 Reichsmark 1930 F. Zeppelin. J.343

l.fleckig, vz+ 140,-



2776



2777



2776 5 Reichsmark 1930 G. Zeppelin. J.343

vz/vz+ 180,-

2777 5 Reichsmark 1930 J. Zeppelin. J.343

f.st 200,-



2778



2778 5 Reichsmark 1930 J. Zeppelin. J.343

Kr., ss+ 120,-



2779

2779 3 Reichsmark 1930 A. Walther von der Vogelweide. DAZU: E; F; J. J.344

4 Stk., vz 160,-

WEIMARER REPUBLIK



2780



2781



2780 3 Reichsmark 1930 D. Walther von der Vogelweide. J.344

Prachtex., st 90,-

2781 3 Reichsmark 1930 D. Walther von der Vogelweide. J.344

vz-st 75,-



2782



2783



2782 3 Reichsmark 1930 E. Walther von der Vogelweide. J.344

Prachtex., st 110,-

2783 3 Reichsmark 1930 G. Walther von der Vogelweide. J.344

f.st 80,-



2784



2786



2784 3 Reichsmark 1930 G. Walther von der Vogelweide. J.344

min.Rdf., f.st 75,-

2785 3 Reichsmark 1930 A, D, F, G, J. Rheinlandräumung. J.345

5 Stk., vz u. besser 140,-

2786 3 Reichsmark 1930 E. Rheinlandräumung. J.345

seltenes Münzzeichen, st 220,-



2787



2788



2787 3 Reichsmark 1930 E. Rheinlandräumung. J.345

gereinigt, vz 100,-

2788 3 Reichsmark 1930 G. Rheinlandräumung. J.345

f.st 90,-



2789



2789 5 Reichsmark 1930 A, E, F, G, J. Rheinlandräumung. J.346

5 Stk., vz u. besser

500,-



2790



2790 5 Reichsmark 1930 A. Rheinlandräumung. J.346

st 210,-



2791



2791 5 Reichsmark 1930 E. Rheinlandräumung. J.346

st 220,-



2792



2792 3 Reichsmark 1931 A. Magdeburg. J.347

PCGS PR-65

860,-



2793



2793 3 Reichsmark 1931 A. Magdeburg. J.347

Prachtex., st

280,-



2794



2794 3 Reichsmark 1931 A. Magdeburg. J.347

vz-st

110,-



2795



2795 3 Reichsmark 1931 A. Freiherr vom Stein. J.348

Vs.kl.Kr., vz-st

80,-



2796



2797



2796 3 Reichsmark 1931 A. J.349

ss-vz 180,-

2797 3 Reichsmark 1931 D. J.349

f.st 320,-



2798



2799



2798 3 Reichsmark 1931 E. J.349

st 380,-

2799 3 Reichsmark 1931 F. J.349

vz+ 250,-



2800



2801



2800 3 Reichsmark 1931 G. J.349

f.st 380,-

2801 3 Reichsmark 1931 J. J.349

ss+/ss 180,-



2802



2803



2802 3 Reichsmark 1932 A. J.349

ss-vz 180,-

2803 3 Reichsmark 1932 D. J.349

dunkle Tönung, f.vz 200,-



2804

2804 3 Reichsmark 1932 A, D, E, F, G. Goethe. J.350

5 Stk., vz, teils besser 160,-



2805



2806



2805 3 Reichsmark 1932 F. Goethe. J.350

st 100,-

2806 3 Reichsmark 1932 J. Goethe. J.350

f.vz 70,-



2807



2808



2807 5 Reichsmark 1932 A. Goethe. J.351

st 2900,-

2808 5 Reichsmark 1932 J. Goethe. J.351

st 3000,-



2809



2810



2809 Silbermed. o.J.(1925) v. Glöckler a.d. Reichspräsidenten Friedrich Ebert, * 4.2.1871, + 28.2.1925. Kopfl. Rs.Schmied am Amboß. Rd.'PREUSS. STAATSMÜNZE SILBER 900 FEINE'. 25,00g; 36mm.

vz aus PP 50,-

2810 Br.-Gussmed. 1929 als Ehrenpreis des Reichspräsidenten zum Verfassungstag. Hand schwenkt Fahne. Rs.Reichsadler. 67mm; 104,88g.

vz 75,-

DRITTES REICH

2811 1933-1945, 2 Reichsmark 1933 A-J. Luther. J.352

6 Stk., meist ss-vz 140,-



2812



2813



2812 5 Reichsmark 1933 A. Luther. J.353

ss 75,-

2813 5 Reichsmark 1933 D. Luther. J.353

vz aus PP 150,-

DRITTES REICH



2814



2815

2814 5 Reichsmark 1933 D. Luther. J.353

NGC MS 62

150,-

2815 5 Reichsmark 1933 E. Luther. J.353

vz/vz+

110,-



2816



2817



2818



2816 5 Reichsmark 1933 F. Luther. J.353

vz+/f.st

110,-

2817 5 Reichsmark 1933 G. Luther. J.353

ss-vz

120,-

2818 5 Reichsmark 1933 J. Luther. J.353

ss

90,-

2819 1 Reichsmark 1933 A-G; 1934 A-J; 1935 A+J; 1936 A-E,J; 1937 A-J; 1938 A,E,F; 1939 A,B (Entwertungsspuren); D,F,G(korr.,ss). J.354

31 Stk., meist ss-vz oder besser

150,-



2820



2823



2820 1 Reichsmark 1939 B. J.354

Vs.f.Kr., vz

150,-

2821 2 Reichsmark 1934 A-J. Garnisonkirche mit Datum. 2 Reichsmark 1930 G+J, 1937A, D-J, 1938 A-J, 1939 A-J, 1936 D+E. J.355

30 Stk., ss oder besser

100,-

2822 5 Reichsmark 1934 A-J. Garnisonkirche mit Datum; 1934 A-J; 1935 A-J. Garnisonkirche ohne Datum. Vollständige Serien. J.356

18 Stk., ss oder besser

130,-

2823 2 Reichsmark 1934 F(ss); 5 Reichsmark 1934 F(f.vz/vz+). Schiller. J.358f.

2 Stk., ss, vz

160,-

2824 5 Reichsmark 1935 A-J; 1936 A-J. Hindenburg ohne Hakenkreuz; 1936 A-J; 1937 A-J; 1938 A-J; 1939 A-J. Hindenburg mit Hakenkreuz. Vollständige Serien. J.360; 367

37 Stk., ss oder besser

250,-



2825



2827



2825 10 Reichspfennig 1936 G. J.364

vz

300,-

2826 50 Reichspfennig 1938 A-F; 1939 A-J. J.365

12 Stk., meist vz

240,-

2827 50 Reichspfennig 1944 D. J.372

f.st

60,-



1,5:1

2828

2828 10 Reichspfennig 1940 D. J.N619

vz 1000,-



2829

2830

2829 Versilb. Kupfermed. 1934 a.d. Vereidigung der politischen Leiter des Gaues Westfalen-Süd. Büste Hitlers l. Rs.8 Zeilen Schrift. 35mm; 14,05g. Colb.-H.C-63

vz/st 200,-

2830 Versilb. Kupfermed. 1934/35 a.d. Winterhilfswerk im Gau Halle-Merseburg. Büste Hitlers l. Rs.3 Zeilen Schrift. 35mm; 17,17g. Colb.-H.C-60

vz 200,-



2831

2832

2831 Zerstörer-Kriegsabzeichen (Kriegsmaterial). Rs.Herst. S.H.u.Co. Quernadel, oben Haken. 50x41mm. Nimmergut 3921

vz 150,-

2832 Tragb. eins. Br.-Abzeichen der Volksdeutschen Bewegung - Luxemburg 'Heim ins Reich. Rs.Nadel. H./Hüsk.C2 01a

vz 70,-



2833

2833 Weiße Porzellanmed. 1940. Waffenruhe in Frankreich. Eisenbahnwaggon. Rs.Schrift um Hakenkreuz. 48mm. Scheuch 1872iv

vz 75,-

NEBENGEBIETE



BESETZTE GEBIETE

2834 **Notmünzen der Stadt Gent, 1915-1918, 2 Franken 1915 (ss), 5 Frank 1918 (Eisen, korrod. ss).** 2 Stk., ss 60,-
J.614; 616



2835 **Prägungen der Reichskreditkassen (Lochgeld), 5 Reichspfennig 1940 A+D(ss); 10 Reichspfennig 1940 A(ss).** 3 Stk., ss 75,-
J.618f.



2836 **Saarland, 10+20+50+100 Franken 1954; 50 Franken 1954 ESSAI (Aufl. 1.100 Ex; vz-st).** 5 Stk., meist vz 75,-
J.801-804

DANZIG

2837 **Freie Stadt, 1920-1939, 10 Pfennig 1920. J.D1a** f.st 110,-



2838 10 Pfennig 1920. J.D1a vz 50,-

2839 10 Pfennig 1920. Große Wz. J.D1b selten, kor., s-ss 200,-

2840 Pfennig 1923, 1926, 1929, 1930, 1937; 2 Pfennig 1923, 1926, 1937; 5 Pfennig 1923; 10 Pfennig 1923. 12 Stk., ss-vz bis vz 55,-
J.D2ff.; D12f.; D5

2841 1/2 Gulden 1923+1927. Kogge. J.D6 2 Stk., vz 100,-



2842 1 Gulden 1923. J.D7 st 90,-

2843 1 Gulden 1923. J.D7 vz 60,-

2844 2 Gulden 1923. J.D8 vz/st 180,-



2845



2846

2845 2 Gulden 1923. J.D8

vz 120,-

2846 5 Gulden 1923. J.D9

vz/st 390,-



2847



2848

2847 5 Gulden 1923. J.D9

kl.Kr., vz 300,-

2848 5 Gulden 1927. J.D9

ss-vz 650,-



1,5:1



2849



2849 25 Gulden 1930. J.D11

GOLD, ICG MS-65 3000,-



1,5:1



2850



2850 25 Gulden 1930. J.D11

GOLD, NGC MS-65 3000,-



2851



2852



2851 1/2 Gulden 1932. J.D14

vz 55,-

2852 1/2, 1 Gulden 1932. J.D14f.

2 Stk., vz 70,-

NEBENGEBIETE



2853	2 Gulden 1932. J.D16	vz+	380,-
2854	2 Gulden 1932. J.D16	ss	200,-
2855	5 Gulden 1932. Marienkirche. J.D17	vz+	1100,-



2856	5 Gulden 1932. Marienkirche. J.D17	ss-vz	500,-
2857	5 Gulden 1932. Krantor. J.D18	vz+	1600,-



2858	5 Gulden 1935. Kogge. J.D19	vz+	380,-
2859	5 Gulden 1935. Kogge. J.D19	min.Rdf., ss-vz	200,-

KOLONIEN

2860	Deutsch-Neuguinea, Pfennig 1894 A. J.701	vz	100,-
------	--	----	-------



2861	2 Pfennig 1894 A. J.702	Prachtex., vz-st	130,-
2862	10 Pfennig 1894 A. J.703	vz/f.vz	150,-



2863	1/2 Mark 1894 A. J.704	Prachtex., st	650,-
2864	1/2 Mark 1894 A. J.704	feine Kr., ss-vz	250,-



2865



2866



2867

2865 1 Mark 1894 A. J.705

ss 180,-

2866 2 Mark 1894 A. J.706

Prachtex., st 1400,-

2867 2 Mark 1894 A. J.706

vz+ 600,-



2868



2869



2871

2868 2 Mark 1894 A. J.706

kl.Kr., vz 480,-

2869 5 Mark 1894 A. J.707

f.st 3100,-

2870 **Deutsch-Ostafrika**, 1 Pesa 1890(ss-vz); 1891(vz-st); 1892(ss-vz). J.710

3 Stk., ss-vz, vz-st 65,-

2871 1/4 Rupie 1891. J.711

Prachtex., schöne Tönung, f.st 150,-

2872 1/4 Rupie 1891(kreisförmige Haarlinien, vz+); 1901(f,vz). J.711

2 Stk., vz, f.vz 80,-



2873



2874



2875

2873 1/2 Rupie 1891. J.712

Erstabschlag 380,-

2874 1/2 Rupie 1897. J.712

Kr., poliert, ss 65,-

2875 1/2 Rupie 1891. J.712

feine Haarlinien, vz+ 75,-



2876



2877



2878

2876 1/2 Rupie 1901. J.712

ss-vz 100,-

2877 1 Rupie 1890. J.713

Erstabschlag 180,-

2878 1 Rupie 1890. J.713

Prachtex., vz-st/f.st 160,-



2879



2879 1 Rupie 1891; 1892; 1897; 1898; 1899; 1900; 1901. J.713

7 Stk., ss, teils besser

380,-



2880

2881

2880 1 Rupie 1893. J.713

ss

85,-

2881 1 Rupie 1894. Aufl.48.200 Ex. J.713

seltener Jahrgang, f.ss/ss

240,-



2882

2883

2882 1 Rupie 1898. J.713

min.korr., f.vz

75,-

2883 1 Rupie 1901. J.713

f.st

180,-



2884

2885

2884 1 Rupie 1902. J.713

ss

90,-

2885 2 Rupien 1893. J.714

vz+

1350,-



2886



2887



2886 2 Rupien 1893. J.714

ss 480,-

2887 2 Rupien 1893. J.714

ss 250,-



1,5:1



2888



2888 2 Rupien 1894. J.714

Prachtex., selten i.d. Erhaltung, st 3900,-



2889



2890



2889 2 Rupien 1894. J.714

ss+ 700,-

2890 2 Rupien 1894. J.714

ss 200,-



2891



2894



2891 2 Rupien 1894. J.714

f.ss 180,-

2892 1/2 Heller 1904 A; 1905 A+J(vz+); 1906 J. J.715





















4 Stk., meist ss-vz 85,-

2893 1 Heller 1904 J; 1907 J; 1908 J; 1912 J; 1913 A; 1913 J(feines vz+). J.716

6 Stk., ss bis vz+ 50,-

2894 5 Heller 1908. J.717

NGC AU-55 BN 50,-

							
2895	5 Heller 1908 J. J.717			2896	5 Heller 1909 J. J.717		
2895	5 Heller 1908 J. J.717					vz	70,-
2896	5 Heller 1909 J. J.717					vz	70,-
							
2897	5 Heller 1913 A. J.718			2899	5 Heller 1913 J. J.718		
2897	5 Heller 1913 A. J.718					st	90,-
2898	5 Heller 1913 A; 1913 J; 1914 J. J.718					3 Stk., ss	75,-
2899	5 Heller 1913 J. J.718					st	90,-
2900	5 Heller 1914 J. J.718					st	90,-
							
2901	10 Heller 1908 J. J.719			2902	10 Heller 1908 J. J.719		
2901	10 Heller 1908 J. J.719					st	150,-
2902	10 Heller 1908 J. J.719					min.Rdf., vz-st	65,-
2903	10 Heller 1909 J. J.719					st	130,-
2904	10 Heller 1909+1910 J. J.719					2 Stk., ss	55,-
							
2905	10 Heller 1910 J. J.719			2906	10 Heller 1911 A. J.719		
2905	10 Heller 1910 J. J.719					st	130,-
2906	10 Heller 1911 A. J.719					f.st	120,-
2907	10 Heller 1911 J. J.719					vz-st	60,-
							
2908	10 Heller 1914 J. J.719			2909	1/4 Rupie 1904 A; 1907 J; 1909 A; 1910 J; 1913 A. J.720		
2908	10 Heller 1914 J. J.719					einige feine Kr., vz-st	100,-
2909	1/4 Rupie 1904 A; 1907 J; 1909 A; 1910 J; 1913 A. J.720					5 Stk., ss	180,-
2910	1/4 Rupie 1906 A(ss); 5 Heller 1913 J(ss); 1 Heller 1904 A(ss)+1910 J(vz); 20 Heller 1916 T(vz). J.720; 718; 716					5 Stk., ss bis vz	75,-



2911	1/4 Rupie 1910 J. J.720	vz/st	70,-
2912	1/4 Rupie 1912 J; 1913 J; 1914 J. J.720	3 Stk., vz	200,-
2913	1/4 Rupie 1913 J. J.720	f.st	120,-
2914	1/4 Rupie 1914 J. J.720	vz	80,-



2915	1/2 Rupie 1904 A. J.721	vz/vz+	80,-
2916	1/2 Rupie 1910 J. J.721	f.vz	85,-
2917	1/2 Rupie 1912 J. J.721	ss	85,-



2918	1/2 Rupie 1913 J. J.721	ss+	85,-
2919	1 Rupie 1904 A. J.722	vz+	80,-
2920	1 Rupie 1904 A. J.722	ss	60,-



2921	1 Rupie 1905 A. J.722	f.ss	60,-
2922	1 Rupie 1905 J. J.722	vz/vz+	75,-



2923	1 Rupie 1906 A. J.722	Kr., ss+	60,-
2924	1 Rupie 1906 J. J.722	Kr., vz-st	90,-



2925



2925 1 Rupie 1907 J. J.722



2926



2926 1 Rupie 1907 J. J.722

vz+

90,-

ss-vz

65,-



2927



2927 1 Rupie 1908 J. J.722



2928



2928 1 Rupie 1908 J. J.722

vz-st

130,-

Kr., ss-vz

65,-



2929



2929 1 Rupie 1909 A. J.722



2930



2930 1 Rupie 1910 J. J.722

ss-vz

65,-

vz-st

140,-



2931



2931 1 Rupie 1910 J. J.722



2932



2932 1 Rupie 1911 A. J.722

vz-st/vz

75,-

vz/st

120,-



2933



2933 1 Rupie 1911 J. J.722



2934



2934 1 Rupie 1911 J. J.722

vz-st

120,-

kl.Kr., ss-vz

70,-



2935



2936



2935 1 Rupie 1911 J. J.722

kl.Kr., Rdf., ss/ss+

65,-

2936 1 Rupie 1912 J. J.722

vz

85,-



2937



2938



2937 1 Rupie 1913 A. J.722

Kr., Fleck, vz

60,-

2938 1 Rupie 1913 J. J.722

Kr., vz

60,-



2939



2940



2941



2939 1 Rupie 1913 J. J.722

ss-vz

85,-

2940 1 Rupie 1914 J. J.722

Kr., vz

70,-

2941 5 Heller 1916 T. Modifizierter Stempel. 3,05g = normale Ronde(?). J.723a

ss

50,-



2942



2943



2942 20 Heller 1916 T. J.724b

vz-st

180,-

2943 20 Heller 1916 T. J.724

vz-st

150,-



2944

2944 20 Heller 1916 T. Kupfer/Messing. Versch. Var. mit vollständigem LL u. 1 bzw. 3 Blättern. Teilweise weit überdurchschnittl. erhalten. Bitte ansehen. J.724ff.

5 Stk., ss, vz

250,-



1,5:1



2945



2945 20 Heller 1916 T. J.725a

von größter Seltenheit, ss/vz

2150,-



2946



2946 20 Heller 1916 T. J.726b



2947



2947 20 Heller 1916 T. Mit Gegenstempel M für Mozambique. J.727

Prachtex., st

290,-

ss

150,-



1,5:1



2948



2948 15 Rupien 1916 T. J.728a

GOLD, f.st

6800,-



1,5:1



2949



2949 15 Rupien 1916 T. Mit langer Arabeske. J.728b

GOLD, vz

5000,-

Auch bekannt als „Tabora-Sovereign“. Diese bei Sammlern sehr beliebten Goldmünzen wurden geprägt mit Gold aus der Sekenke-Goldmine (170 km nordöstlich von Tabora) in Ostafrika. Die Stadt Tabora litt ab 1915 stark unter dem abgebrochenen Kontakt zu Deutschland und einem hohen Bedarf an Zahlungsmitteln. Es wurde eine provisorische Prägestätte eingerichtet, in der die 15 Rupien Goldmünzen mit von einem Goldarbeiter aus Sansibar gefertigten Stempeln geschlagen wurden. So entstanden die einzig bekannten deutschen Notmünzen aus Gold.



2950



2951



2950 Kiautschou, 5 Cent 1909; 10 Cent 1909. J.729f.

2 Stk., ss

100,-

2951 10 Cent 1909 A. J.730

f.st

500,-

STAATLICHE NOTMÜNZEN

2952 **Provinz Westfalen**, 50 Pfennig, 1 Mark, 5 Mark(Alu), 10 Mark 1921; 100, 500 Mark 1922; 50, 100, 100, 500 Mark 1923 Droste-Hülshoff; 10.000 Mark 1923(both Varianten), 5 Millionen(Wertangabe in 2 Zeilen), 50 Millionen(both Varianten) 1923; 1/4, 2 Millionen Mark 1923; 50 Millionen 1923(Alu, beide Varianten). Interessantes Los, bitte ansehen. J.N9ff.; 13-19;; 20a/b; 22; 23a/b; 24-27

19 Stk., ss-vz bis prägef.

180,-



Los-Nr. 2948

Los-Nr. 2949

BRD

- 2953 **Freie und Hansestadt Hamburg**, 200.000 Mark 1923 J; 1/2 Million Mark 1923 J; 1/100, 5/100, 1/10 Verrechnungsmarke. Aluminium. DAZU:5+10/100 Verrechnungsmark 1923 Schleswig-Holstein. J.N33-37 7 Stk., prägefr. 50,-

BRD



2954



2955

- 2954 Kursmünzensatz 1 Pfg bis 5 DM 1967 G. 2 Pfg. 1967 Cu-plattierte Eisenronde (magnetisch). st 1900,-
- 2955 Kursmünzensatz 1 Pfg bis 5 DM 1967 J. st 280,-



2956

- 2956 Kursmünzensatz 1 Pfg bis 5 DM 1968 J. st 280,-
- 2957 Kursmünzensatz 1 Pfg. bis 5 DM 1971 G, 1972 F, G, 1973 F, G, 1995 ADFGJ. 10 Stk., PP 100,-



1,5:1

2958



2959

- 2958 2 Pfennig 1969 J. Kupfer. 3,23g. J.381 sehr selten, vz 950,-
- 2959 50 Pfennig 1995 J. Angebrochene O.-Rolle mit ca. 42 Stk. J.384a ca.42 Stk., st 220,-
- 2960 2 DM 1951 D-J. Ähren/Trauben. J.386 4 Stk., vz+ 60,-
- 2961 5 DM Kursmünze 1951-1974. Kompletter Satz mit 73 Münzen, darunter 1958 J in ss-vz. In blauer Kassette. J.387 73 Stk., ss bis prägefr. 300,-



2962



2963



2964

- 2962 5 DM 1957 D, Kursmünze. Nur 100 Ex. geprägt. J.387 PP 580,-
- 2963 5 DM 1958 G Kursmünze. J.387 f.st 60,-
- 2964 5 DM 1958 J Kursmünze. J.387 ss 100,-



2965	5 DM 1952 D. Germanisches Museum. J.388	vz	200,-
2966	5 DM 1955 F. Friedrich von Schiller. J.389	kl.Kr., PP	300,-
2967	5 DM 1955 G. Markgraf von Baden. J.390	vz-st	100,-



2968	5 DM 1957 J. Freiherr von Eichendorff. J.391	PCGS MS-64	100,-
------	--	------------	-------



2969	5 DM 1957 J. Freiherr von Eichendorff (l.gereinigt, vz); 5 Mark 1964 J. Fichte (f.st). J.391; 393	2 Stk., vz, f.st	120,-
2970	5 Euro 2016. Blauer Planet Erde; 2017. Tropische Zone; 2018. Subtropische Zone; 2019. Gemäßigte Zone; 2020. Subpolare Zone; 2021. Polare Zone. Alle 6 Sätze ADFGJ.	Orig.-Schachteln, 30 Stk., PP	500,-
2971	5 Euro 2016 D+F. Blauer Planet Erde; 2017 A+D. Tropische Zone; 2018 G+J. Subtropische Zone; 2019 D+J. Gemäßigte Zone; 2020 A+D. Subpolare Zone.	Orig.-Schachteln, 10 Stk., PP	175,-
2972	20 Euro 2016, 2017, 2018, 2019, 2020. Alle Ausgaben in Silber komplett in Orig.-Blister.	24 Stk., PP	500,-
2973	25 Euro 2015 J (2x) 25 Jahre Deutsche Einheit. 10 Euro 2019 F+G Luft Bewegt-In der Luft, 2020 A+D Luft Bewegt-An Land. J.601; 637; 654	Orig.-Schachteln, 6 Stk., PP	75,-

DDR

2974	1949-1991 , Komplette Sammlung der offiziellen DDR-Gedenkmünzen 1966-90. Alle einzeln gekapselt, auf 6 blauen Tablaren in verschleißbarer Schatulle. Dazu: 5 Mark, 20 J. DDR (Probe); 5 Mark 1980 (Brand. Tor); KMS 1979 (Spiegelglanz; in blauer Kunststoffkassette.	handelsübliche UNC/st Erhaltung	2950,-
2975	Sammlung Serie Gedenkmünzen zu 10 Mark 1966-1980 (1972 2x) und 20 Mark 1966-1981 (1980 2x). Alle Silber. 515g fein.	34 Stk., st	550,-



2976	10 Mark 1975 A. Albert Schweitzer. Silberprobe mit glattem Rand. J.1554P	Patina, st	50,-
2977	20 Mark 1975. Johann Sebastian Bach. Noten und Schrift vertieft. J.1555P1	Patina, st	85,-



2978

2978 10 Mark o.J. Otto von Guericke. Motivprobe. J.1565P

Patina, st

100,-



2979

2979 10 Mark 1981. 700 Jahre Münze Berlin. Motivprobe, andere Randschrift. J.1582P

orig. verplombte Kapsel, PP

300,-

LITERATUR

2980 **Mittelalter und Neuzeit**, AKS, Grosser Deutscher Münzkatalog von 1800 bis heute, 15.Aufl. 1999; 29.Aufl. 2014; HOBRIA (Hrsg.), Münzen des Königreichs Sachsen 1806-1871, Berlin 1968; K. JAEGER, Deutsche Münzen seit 1871, 11.Aufl. 1975 (2x); TYLL KROHA, Münzen sammeln, Würzburg 1964; J. MARCO, Münzen sammeln lohnt sich, Gütersloh 1972; K. MATTHIAE+E. SCHÖNERT-GEIß, Münzen aus der urchristlichen Welt, Berlin 1981. MÜNZENKATALOGE, broschiert und gebunden, 7 Bände

50,-

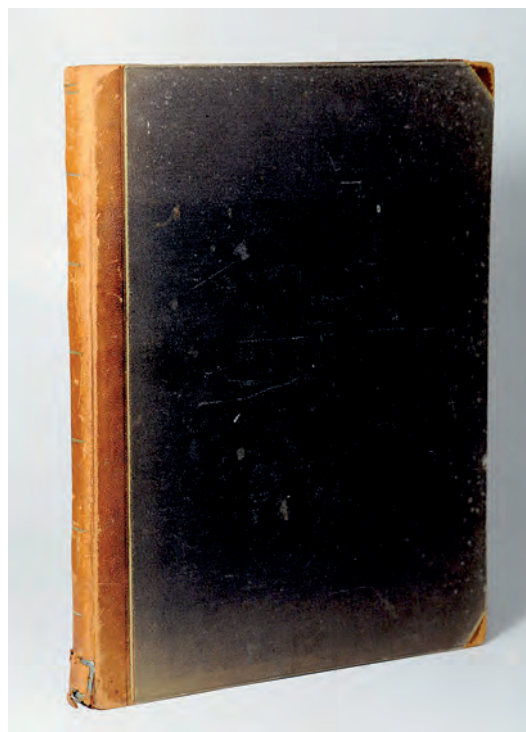

2981

2981 SCHWALBACH, C. Die neuesten Deutschen Münzen unter Thalergrösse. 2 Bände in einem, 47 S. und 14 Lichtdrucktafeln, 39 S. und 3 Lichtdruckt. HLdr. 1.+4.Aufl., 1879+1892, 4°, Kapital oben beschädigt, sonst guter Zustand.

Halbleder der Zeit

50,-

- 2982 SUHLE A. Deutsche Münz- und Geldgeschichte von den Anfängen bis zum 15. Jahrhundert, Berlin 1964; ferro danol duodenal, Repliken von Münzen des 11.-20. Jahrh. im Album mit Beschreibung; K. REGLING, Nordgriechische Münzen der Blütezeit, Berlin 1923. MÜNZENKATALOGE, gebunden, 3 Bände 50,-
- 2983 WORLD PAPER MONEY, 6.th Edition 2000; ALBERT PICK, Papiergeld Katalog Europa seit 1900, München 1970; G. GERKE, Bielefelder Notgeld 1917-1924, Bielefeld 1998; H. ROSEBERG, Deutsche Banknoten ab 1871, 14.Aufl. 2003; 1.+2.Aufl. 190+1971; 13.Aufl. 2002. BANKNOTENKATALOGE, broschiert und gebunden, 7 Bände 50,-

PROBEN UND VARIA



2984



2985



2986

ABSCHLÄGE

DEUTSCHES REICH

- 2984 Eins. Abschlag eines 2 Mark 1896 auf Eisenrunde. Rückseite/Adler. 45,71g. vz 60,-
- 2985 **Braunschweig-Lüneburg**, Ernst August, 1913-1918. Eins. Abschlag eines 3 Mark (1915) auf Eisenrunde. Vorderseite. 58,45g. vz 75,-
- 2986 **Bremen**, Eins. Abschlag eines 20 Mark 1906 J auf Eisenronden. Beide Seiten. 29,44g. Paar, vz 200,-



2987



2988



2989



2990



- 2987 **Hessen**, Ludwig III., 1848-1877. Abschlag 5 Mark 1877 H, auf eine Silberklippe. SV 999,9. PP 60,-
- 2988 **Sachsen-Coburg-Gotha**, Alfred, 1893-1900. Eins. Abschlag eines 20 Mark (1895) A auf Eisenrunde. Vorderseite. 10,24g. ss 75,-
- 2989 **Schaumburg-Lippe**, Georg, 1893-1911. Eins. Abschlag eines 20 Mark 1898 A auf Eisenronden. Beide Seiten. 30,20g. Paar, vz 200,-

SCHWEIZ

- 2990 **Bundesstaat, seit 1848**, Eins. Abschlag eines 1 Rappen 1870 auf Eisenronden. Beide Seiten. Paar, vz 100,-



2991

PRÄGESTEMPEL

DEUTSCHES REICH

- 2991 Eiserner Prägestempel zu 10 Mark 1904, Rückseite mit Adler. 332g; 42x35mm. vz 300,-



2992

2992 Eiserner Prägestempel zu 3 Mark 1913, Rückseite mit Adler. 1050g; 60x46mm. vz 350,-



2993



2994



2995



2996

2993 **Bayern**, Eiserner Prägestempel zu 20 Mark D, Vorderseite mit Kopf Ludwig II. 71g; 25x19mm. vz 350,-

2994 **Preussen**, Eiserner Prägestempel zu 10 Mark A, Vorderseite mit Kopf Wilhelm II. 26g; 19x11mm. vz 200,-

2995 Eiserner Prägestempel zu 10 Mark A, Vorderseite mit Kopf Wilhelm I. 68g; 25x19mm. vz 300,-

FRANKREICH

2996 **Dritte Republik, 1871-1940**, Eiserner Prägestempel zu 20 Francs 1908, Rückseite mit Gallischem Hahn. 134g37x25mm. vz 200,-



2997



2998

NIEDERLANDE

2997 **Wilhelmina I., 1890-1948**, Eiserner Prägestempel zu 10 Gulden 1898, Rückseite mit Wappen. 189g; 40x29mm. vz 350,-

PROBEN

DEUTSCHLAND

2998 **BUNDESREPUBLIK DEUTSCHLAND**, 5 Pfennig 1966 J. 2,01g. Auf zu kleinem Schrötling, l.dez. DAZU:10 Pfennig 1979 J. 3,01g. Ebs.. J.382 2 Stk., f.st 75,-



2999

SPARDOSEN

DEUTSCHLAND

2999 **HAMBURG, Stadt**, Eiserne Deckelspardose um 1900 mit Spannverschluss des Lotterie-Club / Uhlenhorst / von / 1886. Rs.Rückseitige Schrift kann wegen Korrosion nicht entziffert werden. 165x95x55mm.

l.korr.

50,-



3000



VARIA

DEUTSCHES REICH

3000 **Hamburg**, 5 Mark GOLD in aufwändiger Goldfassung als Manschettenknöpfe gearbeitet. Beide Münzen spätere Anfertigung. In kleiner Schatulle untergebracht. Fassung .585 gestempelt. Gesamtgewicht 16,38g.

GOLD, saubere Arbeit vom Juwelier, vz

500,-



3001

3001 **Preussen**, Eiserne Dose zur Aufnahme von 2 Mark-Stücken 1888 Friedrich III. 6,31g;29x19mm.

rostig, ss

80,-



3002



- 3002 Prägepostkarten 19./20. Jh. alle Welt. Münzsätze in farbigem Prägedruck. Angaben zu Umrechnungskursen. U.a. Dt.Kolonien, Deutsches Reich, Europa, Afrika, Asien, Amerika. 140x90. Aus: Buchhandlung Max Heimbrecht/Berlin-Schöneberg. 46 Stk., Orig.-Buch, Karten meist I, Buch bestossen

300,-



3003

- 3003 Versilb. Kupferhumpen (grav.1897) als Erinnerung an die Zeit vor der Reichsgründung mit den eingelegten, einseitig geprägten Taler-Münzen der deutschen Staaten (34 Stk.). Auf dem Deckel und dem Griff die neuen einseitig geprägten Reichsmünzen zu 2 Mark (8 Stk.). Die Deckelhandhabe mit Kaiserkrone, Griff und Bodenrand mit floralem Muster. Im Deckel 6-zeilige Widmung 1872-1897. 1650g; 290mm Höhe, 168mm Durchmesser am Boden.

ss

580,-



3004

EUROPA

- 3004 Sammlung Münzspender, meist Großbritannien und Frankreich, um 1880 bis ca.1920 zur Aufnahme von Goldmünzen der Zeit aus Gold (1x), Silber (ca.15x) und anderem Material. Im Design und der Formen sehr verschieden. Das Niello-Verfahren und Einlegearbeiten sind vertreten. Das Design reicht vom Neobarock über den Historismus bis zum Jugendstil. 24 runde (für 1 Münze), 31 längliche (für 2 Münzen), 1 runde für 3 Münzen und andere Formen sind vertreten. 68 Stk., meist vz, gepflegt u.funktionstüchtig, selten so vollständig 4000,-

VERPRÄGUNGEN

DEUTSCHLAND

- 3005 **BUNDESREPUBLIK DEUTSCHLAND**, Sammelalbum mit Verprägungen und Abarten von 1 Pfg bis 5 DM. Den Abarten ist jeweils ein normales Stück gegenübergestellt. 114 Stk., meist vz 150,-

Notizen



An unseren Saalauktionen können Sie auf verschiedenen Wegen teilnehmen:

Schriftliche Vorabgebote

Nutzen Sie für Ihre schriftlichen Gebote einfach den Gebotsschein in diesem Katalog oder auf unserer Website (www.emporium-numismatics.com). Diesen können Sie uns sowohl per Post als auch E-Mail (numis@emporium-hamburg.com) zusenden oder zufaxen (+49 40 25799-100). Auch können Sie uns Ihre Gebote einfach per E-Mail zukommen lassen. Egal für was Sie sich entscheiden, achten Sie bitte darauf, uns neben Ihren Geboten auch Ihren Namen, Ihre Anschrift, Telefonnummer und Kundennummer (falls vorhanden) mitzuteilen.

Online-Vorab-Gebote

Online Gebote können Sie vorab über unsere Online-Auktions-Plattform Auctionmobility abgeben. Registrieren Sie sich hierfür unter <http://emporium-numismatics.auctionmobility.com> als Benutzer und als Bieter für die aktuelle Auktion. Außerdem können Sie über den Service unserer Kooperationspartner **Sixbid**, **Numisbids** und **BidDr** Ihre Gebote einreichen.

Persönliche Teilnahme & Live Bidding über das Internet

Um am Auktionstag live vom eigenen Computer, Tablet oder Smartphone aus in Echtzeit gegen Saalbieter und andere Live-Bieter weltweit zu bieten, registrieren Sie sich einfach auf unserer Online-Auktions-Plattform Auctionmobility (<http://emporium-numismatics.auctionmobility.com>) als Benutzer und Bieter für die aktuelle Auktion. Damit Ihr Gebot angenommen wird, vergessen Sie bitte nicht auf den Button „Bestätigen“ zu klicken!

Persönlich als Telefonbieter

Wenn Sie am Auktionstag telefonisch mitbieten möchten, sollten Sie uns dies bis spätestens 48 Stunden vor Auktionsbeginn schriftlich oder telefonisch mitteilen. Telefonische Gebote werden für Lose mit einem Schätzpreis von mindestens € 500,- entgegengenommen.

Durch die Registrierung und/oder durch die Abgabe eines Gebotes erkennen Sie die Versteigerungsbedingungen als allein verbindlich an. Dies gilt sowohl für die schriftlich eingereichten Gebote als auch für Gebote per Telefon oder Internet.

Emporium Hamburg offers various ways to participate in a floor auction:

Written bids

Complete the bid sheet on this catalogue or on our website (www.emporium-numismatics.com) and send it to us by postal mail, email (numis@emporium-hamburg.com) or fax (+49 40 25799-100). You can also simply send us your bids by e-mail. No matter what you choose, please make sure to include your name, address, phone number and customer number (if available) in addition to your bids.

Online Advance Bidding

You can place online bids in advance via our online auction platform Auctionmobility. Register at <http://emporium-numismatics.auctionmobility.com> as a user and as a bidder for the current auction. You can also use the services of our cooperation partners **Sixbid**, **Numisbids** and **BidDr**.

Bid live via Internet

To bid live on auction day from your own computer, tablet or smartphone in real time against floor bidders and other live bidders worldwide, simply register on our online auction platform Auctionmobility (<http://emporium-numismatics.auctionmobility.com>) as a user and bidder for the current auction. Please do not forget to click at the button „continue“ so that your bid is accepted.

Bid live by phone

If you wish to participate as a phone bidder, please contact us at least 48 hours prior to the auction as we have to schedule all calls. In any case, calls will exclusively be made for lots with an estimate of at least € 500,-.

By registering and/or placing a bid you accept the Terms and Conditions of Auction as binding. This applies to the submission of written bids and to bids placed by phone or internet as well.

LIVE BIETEN - immer und überall !

Die neue Emporium Hamburg-App – “Live Bidding” – wo und wann Sie wollen (emporium-numismatics.auctionmobility.com)

Nutzen Sie unsere neue komfortable Möglichkeit der Teilnahme an unseren Auktionen via App. Sie benötigen nur ein Android-Smartphone / -Tablet oder iPhone / iPad. **Die neue kostenlose Emporium Hamburg-App** finden Sie in Ihrem App-Store (Apple-Store oder Google Play). Geben Sie einfach in der Suchfunktion *Emporium Hamburg* ein und laden Sie die neue App herunter. Registrieren Sie sich, schon können Sie von überall aus Vorabgebote eingeben und während der Auktion live mitbieten. Sobald Sie überboten werden, informiert Sie die App automatisch auf Ihrem mobilen Endgerät. Darüber hinaus erleben Sie durch die Videofunktion den Auktionator live im Saal, so dass Sie das Gefühl haben, direkt unter den Saalbietern zu sitzen. Wo auch immer Sie sich gerade befinden.

Natürlich können Sie auch von Zuhause aus vor dem Computer unser Gast im Saal sein. Alles was Sie dazu brauchen, ist ein aktueller Webbrowser, wie zum Beispiel Mozilla Firefox®, Google Chrome® oder Internet Explorer®. Unter emporium-numismatics.auctionmobility.com registrieren Sie sich und geben Ihre Vorabgebote ein. In unserem bedienerfreundlichen Portal finden Sie auf einen Blick alle wichtigen Informationen zu unseren Losen und Ihren Geboten:

- Seien Sie „live“ dabei, wenn der Hammer fällt.
- Hören und sehen Sie den Auktionator.
- Sehen Sie das aktuelle Los inklusive aktuellem Gebotsstand sowie dessen Beschreibung.
- Nutzen Sie die Gelegenheit, Ihre Lieblingsstücke von überall aus einfach und bequem zu ersteigern.

Seien Sie unser Gast im Saal!
Wir laden Sie herzlich ein!



In nur drei Schritten zu Ihrem erfolgreichen Zuschlag:

1. Laden Sie die **Emporium Hamburg-App** und registrieren Sie sich für die aktuelle Auktion, oder registrieren Sie sich unter emporium-numismatics.auctionmobility.com (bis spätestens 24 Stunden vor Auktionsbeginn).
2. Nachdem Ihre Registrierung bestätigt wurde, können Sie Ihre Vorabgebote abgeben oder während der Auktion live mitbieten.
3. Sie werden durch die App informiert, sobald Sie überboten wurden.

Auch nach einer Auktion laden wir Sie herzlich zu einem Besuch auf der **Emporium Hamburg-App** oder auf emporium-numismatics.auctionmobility.com ein. Neben dem Überblick über Ihre persönlichen Versteigerungsaktivitäten finden Sie hier viele weitere Informationen rund um vergangene und zukünftige Auktionen.

LIVE BIDDING - always and everywhere !

The new Emporium Hamburg App – “LiveBidding” – wherever and whenever you want (emporium-numismatics.auctionmobility.com)

It's on! Now you can benefit from this comfortable new opportunity and attend our auctions live via App. All you need is an Android Smartphone or Tablet or iPhone / iPad. **Get the new free Emporium Hamburg-App in your App-Store** (Apple-Store or Google Play)! Just enter *Emporium Hamburg* into the search option and download the new App. After registering, you are able to place your pre-bids and participate in our current auction wherever you are. Furthermore, once you are outbid, you will be notified automatically through the App on your mobile device. Moreover, with the video function you are getting the feeling as if you were sitting directly in the auction room and interact with the auctioneer – no matter where you are.

However, you also may be our guest in the auction room from your home computer. All you need is an up-to-date web browser, e.g. Mozilla Firefox®, Google Chrome® or Internet Explorer®. Just register at emporium-numismatics.auctionmobility.com and place your bids.

On our user friendly website you will find all important information on our lots and the corresponding bids instantly:

- Be live with us when the gavel falls.
- Listen to and view the auctioneer.
- Watch the current lot as well as its latest price and description.
- Take the opportunity to acquire your favorite piece from wherever you are.

Be our guest in the auction room on your screen!
We are looking forward seeing you!



It takes only three steps to your successful hammer price:

1. Download the new **Emporium Hamburg App** and register for the current auction, or register at emporium-numismatics.auctionmobility.com (at least 24 hours before the auction starts)
2. After your registration is applied, you can place your pre-bids or bid live during the auction.
3. You will be informed through the App, once you are outbid.

Furthermore, we would like to invite you to visit emporium-numismatics.auctionmobility.com after every auction.

There you can track your personal activities and find lots of information about past and following auctions.

Willkommen bei Emporium Hamburg im Störtebeker-Haus

Wir freuen uns sehr, Sie persönlich im Auktionssaal begrüßen zu dürfen. Die Stimmung im Auktionssaal ist auf jeden Fall ein besonderes Erlebnis und als erfolgreicher Bieter können Sie die neu ersteigerten Schätze sofort mit nach Hause nehmen. Bitte rufen Sie uns frühzeitig an, falls Sie ein Hotelzimmer benötigen, wir sind Ihnen gern behilflich.

Unsere Adresse /Auction Location

Störtebeker-Haus
Süderstraße 288
20537 Hamburg

So erreichen Sie uns

Telefon: +49 40 25799-140
Telefax: +49 40 25799-100
E-Mail: numis@emporium-hamburg.com
Internet: www.emporium-numismatics.com

So sind Sie auf dem richtigen Weg zu uns

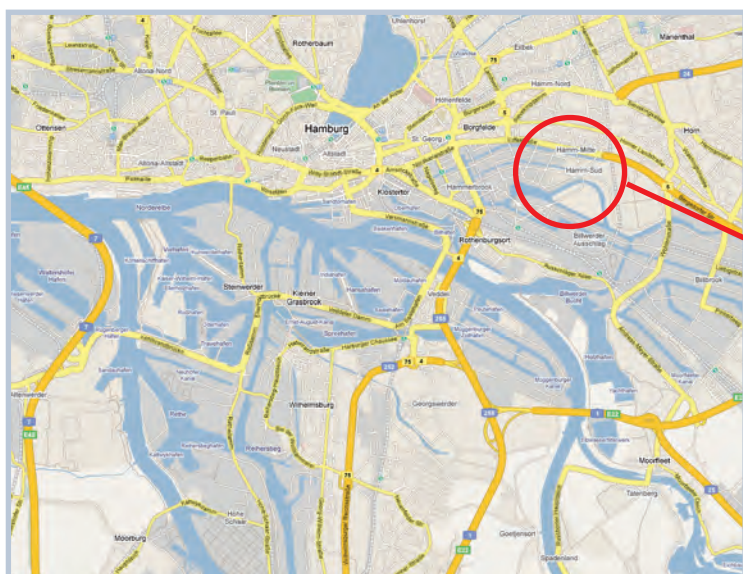

Busverbindung vom Hauptbahnhof

Verlassen Sie den Hauptbahnhof durch die Wandelhalle in Richtung Spitaler Straße. Auf der gegenüberliegenden Straßenseite finden Sie die Bushaltestelle der Linie 112 in Richtung „Osterbrookplatz“. Die Fahrzeit bis zum Störtebeker-Haus beträgt ca. 15 Minuten. Zielhaltestelle ist „Schadesweg“.



Ihre Teilnahme als schriftlicher Bieter

Was ist besonders wichtig?

1. Füllen Sie beiliegenden Gebotsschein aus und tragen Sie für jedes Los Ihr Höchstgebot ein.
2. Geben Sie Ihre Gebote möglichst frühzeitig auf – per Post, Fax, E-Mail, Telefon. Bei gleich hohen Geboten erhält das zuerst eingegangene den Zuschlag.
3. Wenn Sie telefonisch mitbieten möchten, teilen Sie uns diesen Wunsch bitte mindestens 48 Stunden vor Auktionsbeginn mit. Telefonische Gebote werden für Lose mit einem Schätzpreis von mindestens € 500,- entgegengenommen.
4. Wenn Sie Fragen zu Auktionslosen haben oder eine Ansichtssendung wünschen, rufen Sie uns einfach an. Telefon: +49 40 25799-137 oder 140.

Wie kann ich schriftlich bieten?

Der im Katalog angegebene Preis zu jeder Losnummer ist ein Schätzpreis. Dieser Preis muss nicht zwangsläufig dem tatsächlichen Wert entsprechen. Er ist lediglich ein Ausgangswert für weitere Steigerungen. Die Zuschlagpreise sind oft viel höher als die Schätzpreise. Der Schätzpreis kann um 10 % unterschritten werden, um während der Auktion den sofortigen Zuschlag erhalten zu können. Wird der Schätzpreis um mehr als 10 % unterboten und es liegt kein höheres Gebot vor, so erfolgt der Zuschlag erst unter Vorbehalt bis zur endgültigen Klärung mit dem Einlieferer. Das heißt: Ist ein Los mit € 100,- geschätzt, kann es sofort mit € 90,- zugeschlagen werden, wenn kein Gegengebot vorliegt. Ein Gebot unter € 90,- kann nur vorbehaltlich der Zustimmung des Einlieferers berücksichtigt werden. Liegen weitere Gebote vor, erfolgt der Zuschlag im Rahmen der in den Versteigerungsbedingungen und im Gebotsschein ersichtlichen Steigerungsstufen.

Beispiel: Ein Los ist mit € 100,- geschätzt. Ihr Gebot ist € 200,-.
Es findet sich nur ein weiterer Bieter, der bereit ist, € 100,- zu zahlen.
Sie erhalten den Zuschlag für € 110,-.

Schriftliche Gebote werden von uns stets interessewahrend für Sie ausgeführt, das heißt, für Sie so günstig wie möglich.

Nach der Auktion – Der Rücklosverkauf

Die Ergebnisliste kann kurz nach der Auktion unter **emporium-numismatics.com** eingesehen werden.

Alle Lose, die auf der Auktion nicht verkauft wurden, können innerhalb von zwei Wochen zu 90 % des Schätzpreises (zzgl. Aufgeld) gekauft werden. Achtung: Viele Rücklose sind schnell vergriffen. Seien Sie also schnell bei der Bestellung !

Musterauktionsauftrag für schriftliche Bieter:

1. **Name, Adresse, Telefon:**
Ihre vollständige Anschrift ist wichtig, damit wir Ihren Auktionsauftrag annehmen und bearbeiten können. Ihre Telefonnummer brauchen wir, um Sie bei Rückfragen zu Ihren Geboten schnell erreichen zu können.

2. **Losnummern und Gebote:**
Listen Sie einfach alle Lose mit Katalognummer auf, für die Sie sich interessieren, und legen Sie für sich selbst fest, was Sie bereit sind für jedes einzelne Los zu bieten.

3. **Bemerkungen:**
Geben Sie zu Ihrer Sicherheit eine Kurzbeschreibung des Loses, so können mögliche „Nummerndreher“ rekonstruiert und ausgeschlossen werden.

4. **„Oder“ – Gebote:**
Wenn Sie sich für mehrere Münzen interessieren, aber nur 1 Stück davon erwerben wollen, können Sie Ihre Gebote einfach mit einem „oder“ verbinden. Wichtig: bei den „oder“-Geboten können Sie nicht auf frühere Katalognummern zurückgreifen (z.B. 2890 oder 1558), da die Nr. 1558 dann bereits versteigert ist.

5. **Ihr Limit pro Einzeilos:**
An dieser Stelle geben Sie an, was Sie für jedes einzelne Stück maximal bereit sind auszugeben.



EMPORIUM HAMBURG
Münzhandelsgesellschaft mbH
Störtebeker-Haus · Söderstraße 288 · 20537 Hamburg
Telefon: 040/257 99-140 · Fax: 040/257 99-100
www.emporium-hamburg.com
numis@emporium-hamburg.com

Auktionsauftrag

Name: Hubert Schulze
Strasse/Address: Musterstr. 10
PLZ/City/ZIP/City: 12345 Musterstadt
Telefon/Phone: 0011-2345678
E-Mail: _____
Bemerkungen/Comments: _____

für Auktion 100

Kundennummer/
Customer no.: 1 2 3 4 5 6 7

Dieses Formular nicht ausfüllen!

Bieter-Nummer

erfasst am _____ von _____ Kontrolle _____

Mein Sammelgebiet
Area of collector's interest: _____

☐ Meine Adresse hat sich geändert!
If change of address please check!

Hiermit ersuche ich Sie, die folgenden Nummern zu den nachstehend verzeichneten Limiten auf Grund der im Katalog erwähnten Auktionsbedingungen zu ersteigern. Im Bedarfsfall ist der Auktionator berechtigt, die Limits um 3-5% zu überschreiten. Für die Ausführung sind nur die angegebenen Nummern maßgebend. Die im Katalog angegebenen Preise sind Schätzpreise. Das Mindestgebot liegt bei 90% des jeweiligen Schätzpreises.

Please bid on my behalf for the following lots within the limits indicated and according to the conditions contained in the catalogue. If necessary, the auctioneer is allowed to increase the bids by 3-5%. Please process my order according to the limits I have entered. Prices in the catalogue are estimated prices only. The lowest bid is 90% of the estimated price.

Los Nr. Lot	Limit €	Bemerkungen Comments
<u>2</u>	<u>670,-</u>	<u>Bronze-Zierstücke</u>
<u>3</u>	<u>3.800,-</u>	<u>Bronze-Figur</u>
<u>11</u>	<u>1.350,-</u>	<u>AR-Stater</u>
<u>52</u>	<u>850,-</u>	<u>AR-Stater</u>
<u>616</u>	<u>360,-</u>	<u>Bronzegewicht</u>
<u>oder</u>		
<u>618</u>	<u>450,-</u>	<u>Neusilber Manille</u>

Los Nr. Lot	Limit €	Bemerkungen Comments

Steigerungsstufen: bis 100 € um 5 €
Bidding increments up to - by: bis 300 € um 10 €
bis 1.000 € um 20 €
bis 2.500 € um 50 €
bis 5.000 € um 100 €
bis 10.000 € um 200 €
bis 20.000 € um 500 €
bis 50.000 € um 1.000 €
ab 50.001 € um 2.000 €

Bitte die Gebote deutlich angeben und die gewünschten Nummern kontrollieren!
Please verify your bids!

Ich erlaube, meine Gebote im Bedarfsfall um 10% ☐ 20% ☐ % ☐ zu überziehen.
I authorize my bids to be increased by

Mein Gesamtlimit (ohne Aufgeld) soll folgenden Betrag nicht überschreiten:
My total bids (without buyer's premium) should not exceed the following amount: €

Die im Auktionskatalog abgedruckten **Versteigerungsbedingungen** akzeptiere ich als verbindlich.
I agree to all of the **Terms and Conditions of Auction** contained in the auction catalogue.

Datum/Date: 08.11.22 Unterschrift/Signature: Hubert Schulze

6. **Überschreitung Ihrer Limits pro Einzeilos:**
In der Praxis zeigt sich, dass oft mehrere Bieter mit ihren Geboten dicht beieinander liegen. Deshalb empfiehlt es sich, an dieser Stelle einer geringfügigen Überschreitung Ihrer Gebote zuzustimmen. Dadurch erhöhen sich Ihre Chancen, im Wettbewerb mit anderen den Zuschlag zu erhalten.

7. **Begrenzung Ihres Gesamtlimits:**
Hier können Sie die Gesamtsumme Ihrer Gebote begrenzen und festlegen, was Sie insgesamt maximal bereit sind auszugeben. Aufgeld und Mehrwertsteuer kommen später noch hinzu.

8. **Ihre Kundennummer:**
Die Angabe Ihrer Kundennummer unterstützt uns bei der Bearbeitung Ihres Auktionsauftrages.

9. **Unterschreiben Sie Ihren Auktionsauftrag**
... nachdem Sie Ihre Angaben noch einmal überprüft haben. Ihre Unterschrift ist wichtig, denn damit bestätigen Sie uns, dass Sie tatsächlich teilnehmen wollen.



Auktionsauftrag

Name
Name

Kundennummer
Customer no.

--	--	--	--	--	--	--	--

Straße
Address

PLZ/Ort
ZIP/City

Telefon
Phone

E-Mail

Bemerkungen
Comments

Dieses Feld bitte nicht ausfüllen

Bieter-Nummer

--	--	--	--	--	--

erfasst am _____ von _____ Kontrolle _____

Mein Sammelgebiet
Area of collector's interest

☐ Meine Adresse hat sich geändert !
If change of address please check !

Hiermit ersuche ich Sie, die folgenden Nummern zu den nachstehend verzeichneten Limiten auf Grund der im Katalog erwähnten Auktionsbedingungen zu ersteigern. Im Bedarfsfall ist der Auktionator berechtigt, die Limits um 3-5% zu überschreiten. Für die Ausführung sind nur die angegebenen Nummern maßgebend. Die im Katalog angegebenen Preise sind Schätzpreise. Das Mindestgebot liegt bei 90% des jeweiligen Schätzpreises.

Please bid on my behalf for the following lots within the limits indicated and according to the conditions contained in the catalog. If necessary, the auctioneer is allowed to increase the bids by 3-5%. Please process my order according to the limits I have entered. Prices in the catalog are estimated prices only. The lowest bid is 90% of the estimated price.

<i>Steigerungstufen:</i>	bis	100 €	um	5 €
<i>Bidding increments</i>	bis	300 €	um	10 €
<i>up to – by</i>	bis	1.000 €	um	20 €
	bis	2.500 €	um	50 €
	bis	5.000 €	um	100 €
	bis	10.000 €	um	200 €
	bis	20.000 €	um	500 €
	bis	50.000 €	um	1.000 €
	ab	50.001 €	um	2.000 €

Los Nr. Lot no.	Limit €	Bemerkungen Comments

Los Nr. Lot no.	Limit €	Bemerkungen Comments

Bitte die Gebote deutlich angeben und die gewünschten Nummern kontrollieren!

Please verify your bids!

Ich erlaube, meine Gebote im Bedarfsfall um ☐ 10% ☐ 20% ☐ ____% zu überziehen.

I authorize my bids to be increased by

Mein Gesamtlimit (ohne Aufgeld) soll folgenden Betrag nicht überschreiten:

€ _____

My total bids (without buyer's commission) should not exceed the following amount:

Die im Auktionskatalog abgedruckten **Versteigerungsbedingungen** akzeptiere ich als verbindlich.

I agree to all of the **Terms and Conditions of Auction** contained in the auction catalog.

☐ Ich möchte gerne den Numismatik-Newsletter per E-Mail erhalten. (Bitte E-Mailadresse angeben.)

Datum/Date

 Unterschrift/Signature

EMPORIUM HAMBURG

[illegible][illegible]

Bitte die Gebote deutlich angeben und die gewünschten Nummern kontrollieren !
Please verify your bids!

Rücksendung

per Post an: Emporium Hamburg, Münzhandelsgesellschaft mbH
Abteilung Numismatik
Störtebeker-Haus, Süderstraße 288, 20537 Hamburg
per E-Mail: numisgruppe@emporium-hamburg.com
per Fax: +49 40 25799-100

Bitte ankreuzen: Ja,

☐ ich möchte zu den Saal-Auktionen bei Emporium Hamburg einliefern. Bitte nehmen Sie mit mir Kontakt auf.

Wert: _____

☐ ich möchte meine Sammlung oder Einzelstücke direkt verkaufen. Bitte nehmen Sie mit mir Kontakt auf.

☐ ich habe die Möglichkeit, eine Sammlung als Einlieferung oder zum Verkauf zu vermitteln. Bitte nehmen Sie mit mir Kontakt auf (Selbstverständlich erhalten Sie eine Vermittlungsprovision).

☐ ich möchte gerne die gedruckten Kataloge für Ihre kommenden Auktionen erhalten.

☐ ich möchte keine gedruckten Kataloge für Ihre kommenden Auktionen erhalten.

Grund: _____

☐ ich möchte immer auf neuestem Stand sein und gerne den Emporium-Newsletter per E-Mail erhalten.

Meine E-Mail Adresse: _____

☐ Sonstiges: _____

Meine Kontaktdaten

Name _____ Kundennummer _____

Straße, Haus-Nr. _____

PLZ, Stadt, Land _____

Telefon _____

E-Mail _____

Fax _____

Wie kann ich einliefern?

Sie möchten sich von Ihren Münzen & Medaillen oder Banknoten & Notgeld, seien es umfassende Sammlungen oder Teilstücke, trennen? Sie haben eine Sammlung geerbt und möchten diese veräußern? Wir freuen uns, Ihnen für den Verkauf Ihrer Münzen & Medaillen sowie Banknoten & Notgeld mit Rat und Tat zur Seite zu stehen!

Emporium Hamburg bietet Ihnen mit den jährlich im Frühjahr und Herbst stattfindenden Saalauktionen und mit einem halben Jahrhundert Erfahrung im nationalen und internationalen Auktionsgeschäft die Möglichkeit Ihre Stücke an ein weltweites Publikum zu verkaufen.

Unsere Leistungen für Sie:

- Wir bieten Ihnen eine fachgerechte Beratung und eine kompetente Schätzung Ihrer Stücke. Hierbei berücksichtigen wir den aktuellen Markt, um Ihnen für Münzen & Medaillen sowie Banknoten & Notgeld bestmögliche Voraussetzungen für eine erfolgreiche und gewinnbringende Versteigerung anbieten zu können.
- Für die Schätzung von Papiergeld arbeiten wir eng mit den Experten Herrn Karl-Heinz Goll und Herrn Michael Lang zusammen.
- Es führen unterschiedliche Wege zum Ziel Ihre Sammlung in unserem Haus einzuliefern. Bitte treten Sie hierfür mit uns in Kontakt und wir finden die bestmögliche Versandlösung.
- Sobald Ihre Münzen & Medaillen oder Papiergeld bei uns im Haus eingegangen sind, treten wir persönlich mit Ihnen in Kontakt, um den Eingang Ihrer Ware zu bestätigen.
- Nach fundierter Begutachtung teilen wir Ihnen die für die Auktion aufgenommenen Stücke mit den dazugehörigen Startpreisen mit. Auch senden wir Ihnen 4 Wochen vor dem Auktionstermin die Katalognummern zu, sodass Sie wissen, wann Ihre Stücke während der Auktion ausgerufen werden.
- Der Ausrufpreis beträgt 90 % des im Katalog angegebenen Startpreises. Hiermit stellen wir sicher, dass Ihre Stücke nicht unter ihrem Wert verkauft werden.
- Auf nicht versteigerte Stücke entfallen keine Gebühren und auf Wunsch zahlen wir einen angemessenen Vorschuss auf den antizipierten Erlös Ihrer Stücke.
- Allgemein beträgt die Provision für Einlieferer 20 %. Bei hochwertigen Einzelstücken und Sammlungen kommen wir Ihnen gerne entgegen.
- Den Erlös der versteigerten Stücke erhalten Sie ab der 7. Woche nach Auktionsende. Bereits vorab stellen wir die Ergebnisliste zur Verfügung, sodass Sie einen Überblick über Ihre versteigerten Stücke und die erzielten Preise erhalten.
- Jede Saalauktion begleitet ein äußerst hochwertiger und international anerkannter Katalog, der Münzen & Medaillen von der Antike bis zur Neuzeit angemessen in Szene setzt.
- Durch die online-Präsenz unserer Saalauktion ist ein internationales Publikum unter den Bietern gewährleistet. Nicht zuletzt durch unseren steten Kontakt und aufmerksamen Umgang mit den Bietern haben wir einen großen und gefestigten Kundenstamm, der immer weiter wächst.

Bankverbindungen – Bank Details

Hamburger Sparkasse

IBAN: DE 76 2005 0550 1002 1392 26

BIC: HASPDEHHXXX

Commerzbank Hamburg

IBAN: DE81 2008 0000 0622 2663 00

(for transactions in foreign currencies)

BIC/SWIFT: DRESDEFF200

Hinweis zum Literaturverzeichnis

Gern senden wir Ihnen auf Wunsch ein aktuelles Literaturverzeichnis zu.

Wichtiger Hinweis

Solange Kataloginhaber, Auktionsteilnehmer und Bieter sich nicht gegenteilig äußern, versichern sie, dass die im Katalog enthaltenen zeitgeschichtlichen und militärhistorischen Gegenstände aus der Zeit 1933-1945 nur zu Zwecken der staatsbürgerlichen Aufklärung, der Abwehr verfassungswidriger und verfassungsfeindlicher Bestrebungen, der Kunst oder Wissenschaft, der Forschung oder der Lehre, der Aufklärung oder der Berichterstattung über die Vorgänge des Zeitgeschehens oder der Geschichte oder ähnlichen Zwecken dienen (§ 86a, Abs. 3, StGB).

Die Firma Emporium Hamburg Münzhandelsgesellschaft mbH, der Versteigerer und seine Einlieferer bieten diese Gegenstände nur unter diesen Voraussetzungen an. Mit der Abgabe von Geboten für diese Gegenstände, die mit Emblemen des Dritten Reiches versehen sind, verpflichtet sich der Bieter dazu, diese Dinge nur für historisch-wissenschaftliche Zwecke aus den oben genannten Gründen zu erwerben und in keiner Weise propagandistisch, insbesondere im Sinne des § 86a StGB, zu benutzen.

Katalogschutzgebühr

Die für den Katalog erhobene Schutzgebühr von € 20,- wird ab einem Auktionsrechnungsbetrag von € 1.000,- erstattet.

Versteigerungsbedingungen bei Auktionen v. Emporium Hamburg (Stand 10/2022)

§ 1 Diese Versteigerungsbedingungen gelten sowohl für unsere klassischen **Saalauktionen** als auch für unsere **Alpha-Auctions** ("online timed auction"/ zeitgesteuerte Internet-Auktion). Durch die Registrierung und/oder durch die Abgabe eines Gebotes werden vom Bieter die Versteigerungsbedingungen als allein verbindlich akzeptiert; dies gilt ebenfalls für schriftlich eingereichten Gebote sowie für Gebote per Telefon oder Internet. Die auf den Rechnungsformular-Rückseiten abgedruckten allgemeinen Bedingungen für Versandhandelsgeschäfte sind im Rahmen der Abwicklung von Auktionsgeschäften rechtlich bedeutungslos.

§ 2 Die Versteigerung erfolgt im Auftrag und für Rechnung der Eigentümer unter Einhaltung der sich aus der aktuellen Versteigererverordnung vom 24. April 2003 (BGBl. I S. 547) ergebenden und für Kommissionäre geltenden gesetzlichen Bestimmungen des BGB und HGB gegen Barzahlung des Kaufpreises in Euro-Währung. Die zu versteigernde Ware wird differenzbesteuerter verkauft, es sei denn, einzelne Katalogpositionen unterliegen der Regelbesteuerung (diese Katalogpositionen sind im Katalog mit einem Stern (*) hinter den Losnummern markiert).

Bei **Saalauktionen** bildet der Zuschlagspreis bei differenzbesteuerter Ware die Berechnungsgrundlage für das vom Käufer zu zahlende Aufgeld von 25 % (im Gesamtbetrag ist die gesetzliche Umsatzsteuer enthalten, diese wird bei differenzbesteuerter Ware jedoch nicht ausgewiesen).

Bei regelbesteuerter Ware beträgt das Aufgeld 18 % auf den Zuschlagspreis zuzüglich gesetzlicher Umsatzsteuer auf den Gesamtbetrag von Zuschlagspreis und Aufgeld.

Für umsatzsteuerbefreite Goldmünzen gilt ein Aufgeld von 18 % auf den Zuschlagspreis. Händler werden gebeten, ihre Umsatzsteuer-Identifikationsnummer (USt-Id-Nr.) anzugeben, damit die Lieferung bei regelbesteuerten Losen mehrwertsteuerfrei erfolgen kann, ansonsten wird wie an private Käufer mit Berechnung der deutschen Mehrwertsteuer geliefert.

Für Käufer mit Wohnsitz außerhalb der EU erfolgt die Lieferung mehrwertsteuerfrei, die Provision beträgt 18 %. Käufer mit Wohnsitz außerhalb der EU haben jedoch etwaige weitere in ihrem Land anfallende Steuern, Abgaben und Gebühren sowie etwaige Einfuhr- und Ausfuhrsteuern selbst zu tragen.

Für Gebote über unsere Online Plattform AuctionMobility erheben wir eine zusätzliche Gebühr von 1%.

Bei **Alpha-Auctions** beträgt das Aufgeld bei differenzbesteuerter Ware 19 % (im Gesamtbetrag ist die gesetzliche Umsatzsteuer enthalten, diese wird bei differenzbesteuerter Ware jedoch nicht ausgewiesen).

Bei regelbesteuerten Losen beträgt das Aufgeld 16,50 % auf den Zuschlagspreis zuzüglich gesetzlicher Umsatzsteuer auf den Gesamtbetrag von Zuschlagspreis und Aufgeld.

Bei mehrwertsteuerbefreiten Losen beträgt das Aufgeld 16,50 %. Dies gilt ebenso für Käufer mit Wohnsitz außerhalb der EU.

Käufer mit Wohnsitz außerhalb der EU haben jedoch etwaige weitere in ihrem Land anfallende Steuern, Abgaben und Gebühren sowie etwaige Einfuhr- und Ausfuhrsteuern selbst zu tragen.

Die Aufgelder der Alpha Auctions gelten nur für reine online Auktionen, die als „Alpha Auction“ betitelt werden.

Die Lieferung erfolgt in jedem Fall nur gegen Zahlung des Rechnungswertes in Euro-Währung. Versand (Versandkosten werden dem Käufer nach Aufwand berechnet) und Ausfuhrformalitäten werden vom Versteigerer erledigt. Der Versteigerer lehnt die Verantwortung für Folgen ab, die sich aus der Zuwiderhandlung gegen die Devisen- und Einfuhrbestimmungen der Heimatländer ausländischer Käufer durch diese ergeben können.

§ 3 Die Zahlung des Kaufpreises ist bei anwesenden Käufern sofort, sofern vor der Auktion nichts anderes vereinbart wurde, bei schriftlichen Käufern (Bietern) 7 Werktage nach Erhalt der Auktionsrechnung fällig. Bei Neukunden erfolgt eine Lieferung grundsätzlich nur gegen Vorkasse. Der Versteigerer behält sich vor, die Hinterlegung eines ausreichenden Depots zu verlangen. Bei Vorkassenrechnungen wird die ersteigerte Ware unmittelbar nach Zahlungseingang des Rechnungsbetrages an den Käufer versandt. Die versteigerten Stücke bleiben bis zur vollen Zahlung aller sich ergebenden Forderungen Eigentum des Verkäufers. Bei Zahlungsverzug werden die gesetzlichen Zinsen berechnet. Wird die Zahlung nicht fristgerecht geleistet und/oder die Abnahme der ersteigerten Ware verweigert, verliert der Ersteigerer seine Rechte aus dem Zuschlag, und die Sache kann erneut versteigert werden. Darüber hinaus ist er zum Schadensersatz verpflichtet.

Die Versandkosten inkl. Transportversicherung gehen zu Lasten des Auftraggebers bzw. Empfängers.

Aufgrund der aktuellen ausländischen Gesetzgebung ist ein Versand von Auktionsware in folgende Länder nur mit Einschränkungen möglich:

China: Versand bis zu einem Warenwert (inkl. Aufgeld und Versand) von € 500,-

Russische Föderation: Versand ist zur Zeit nicht möglich

§ 3.1. Beim Akzeptieren der Auktions-AGBs und der anschließenden Gebotsabgabe müssen ALLE vom Auktionshaus verlangten persönlichen Daten (Name, Anschrift, Versandadresse, Händler/Privatmann, etc.) **VOLLSTÄNDIG** und korrekt vorliegen. Eine nachträgliche Änderung zieht eine Servicepauschale von € 50,- nach sich.

§ 4 Die angegebenen Preise sind unverbindliche Schätzpreise.

Bei der **Saalauktion** werden schriftliche Gebote, die 90 % des Schätzpreises unterschreiten, nicht berücksichtigt.

Bei **Alpha-Auctions** beträgt der Startpreis 100 % des angegebenen Schätzpreises.

Der Zuschlag erfolgt nach dreimaligem Ausruf bzw. schriftlicher Darstellung des höchsten Gebotes und verpflichtet zur Abnahme und Bezahlung. Bei etwaigen Meinungsverschiedenheiten über den Zuschlag wird die Nummer bei Saal-Auktionen noch einmal ausgerufen. In der Versteigerung können Nummern vereinigt oder getrennt werden. Der Zutritt zur Saal-Auktion ist nur Interessenten gestattet, die den Auktionskatalog besitzen.

Mindest-Steigerungsgebote:

bis 100 € um 5 €,
bis 300 € um 10 €,
bis 1.000 € um 20 €,
bis 2.500 € um 50 €,
bis 5.000 € um 100 €,
bis 10.000 € um 200 €,
bis 20.000 € um 500 €,
bis 50.000 € um 1.000 €,
ab 50.001 € um 2.000 €.

Schriftliche Aufträge werden ohne zusätzliche Auftragsprovision gewissenhaft ausgeführt. Im Bedarfsfall ist der Auktionator berechtigt die Limits um 3-5 % zu überschreiten. Aufträge von uns unbekannten Sammlern werden nur ausgeführt, wenn ein Depot hinterlegt wird oder nachprüfbare Referenzen rechtzeitig vor Auktionsbeginn angegeben werden. Bei mehreren gleichhohen Geboten erhält das zuerst eingegangene Gebot den Vorzug. Unlimitierte Aufträge haben keinen Anspruch auf unbedingte Ausführung und werden höchstens bis zum 10-fachen des Schätzpreises ausgeführt.

§ 5 Die Beschreibung des Versteigerungsgutes ist mit Sorgfalt und nach bestem Wissen durchgeführt, die Angabe des Erhaltungsgrades ist nach den im Münzhandel üblichen Einstufungen vorgenommen und gilt als persönliche Beurteilung. Beides begründet jedoch keine Rechts- oder Sachmängelhaftung, und es wird damit auch keine Garantie nach §§ 276 Absatz 1, 443 BGB übernommen. Etwaige Abbildungen der Lose sind Bestandteil der Beschreibung. Sofern aus dem Auktionskatalog/Versteigerungsverzeichnis nichts Gegenteiliges hervorgeht, wird die Echtheit des Versteigerungsgutes bis zur Höhe des Kaufpreises garantiert. Die nach bestem Wissen und Gewissen vorgenommene Beschreibung zu ethnologischen und kulturellen Gegenständen sind keine Altersgarantien im Rechtssinne. Durch keine Regelung in diesen AGB wird die Haftung wegen Vorsatzes beschränkt.

§ 6 Nach erfolgtem Zuschlag können Reklamationen nur bei sach-irrtümlicher Bestimmung, übersehener Henkel- oder Fassungsspur oder gestopftem Loch berücksichtigt werden. Alle anwesenden Bieter kaufen grundsätzlich „wie besehen“. Bei Losen mit mehreren Stücken sind die Stückzahlen Circa-Angaben, irrtümliche Zuschreibungen können im Einzelfall nicht ausgeschlossen werden. Diese Lose sind nach erfolgtem Zuschlag von jeder Reklamation ausgeschlossen. Wenn Sie in unserer Auktion erworbene Münzen an einen Grading-Service in den USA verschicken möchten, übernehmen wir keine Garantie, dass die Münzen dort angenommen und entsprechend unserer Bewertung eingestuft werden.

§ 7 Durch den Ersteigerer nach Erhalt verändertes (z.B. gereinigt, bearbeitet etc.) und/oder unsachgemäß behandeltes Ersteigerungsgut ist von jeder Reklamation ausgeschlossen. Beanstandungen sind binnen 2 Wochen nach Erhalt der Ware geltend zu machen, danach können sie nicht mehr berücksichtigt werden.

§ 8 Bei eventuellen Meinungsverschiedenheiten über die Echtheit des Versteigerungsgutes oder über Reklamationen bei sachirrtümlicher Bestimmung, übersehener Henkel- oder Fassungsspur oder gestopftem Loch kann vom Versteigerer ein vereidigter Sachverständiger beauftragt werden. Beide Teile können ihre Meinung vortragen. Die Kosten trägt der unterliegende Teil. Vom Ersteigerer ohne vorherige Rücksprache und Einverständniserklärung des Versteigerers in Auftrag gegebene Gutachten gehen immer zu Lasten des Ersteigerers.

§ 9 Die Gefahr des zufälligen Unterganges sowie der zufälligen Verschlechterung des Ersteigerungsgutes geht bei Kunden, die Unternehmer sind, mit der Übergabe und beim Versendungskauf mit der Auslieferung an den Spediteur oder sonstige zur Ausführung der Versendung bestimmte Personen auf den Kunden über. Ist der Käufer Verbraucher, geht die Gefahr des zufälligen Untergangs und der zufälligen Verschlechterung beim Versendungskauf erst mit Übergabe auf den Käufer über. Der Übergabe steht es gleich, wenn der Verbraucher mit der Annahme der Sache sich im Verzug befindet.

§ 10 Der Vertrag unterliegt ausschließlich deutschem Recht. Eine etwaige nach dem UN-Kaufrecht eintretende verschuldensunabhängige Schadensersatzhaftung des Versteigerers ist ausgeschlossen. Sollten einzelne Regelungen dieser Versteigerungsbedingungen unwirksam sein oder werden, so bleiben die übrigen Bestimmungen gleichwohl wirksam.

Erfüllungsort ist unser Geschäftssitz (Süderstraße 288, 20537 Hamburg). Ist der Vertragspartner ein Kaufmann, eine juristische Person des öffentlichen Rechts oder ein öffentlich-rechtliches Sondervermögen, wird für alle Ansprüche, die sich aus oder aufgrund dieses Vertrages ergeben, als örtlich zuständiges Gericht das für unseren Geschäftssitz zuständige Gericht vereinbart. Die vorstehende Gerichtsstandvereinbarung gilt auch gegenüber Vertragspartnern, die keinen allgemeinen Gerichtsstand in Deutschland haben oder gegenüber im Klageweg in Anspruch zu nehmenden Vertragspartnern, die nach Abschluss des Vertrages ihren Wohnsitz oder gewöhnlichen Aufenthaltsort außerhalb von Deutschland verlegt haben oder deren Wohnsitz oder gewöhnlicher Aufenthalt im Zeitpunkt der Klageerhebung nicht bekannt ist. Für das gerichtliche Mahnverfahren gilt die gesetzliche Regelung.

§ 11 Alle personenbezogenen Daten werden grundsätzlich vertraulich behandelt. Die Datenschutzrichtlinien von Emporium Hamburg finden Sie unter dem Punkt Datenschutz auf unserer Homepage www.emporium-numismatics.com

Terms and Conditions of Auction by Emporium Hamburg (updated: 10/2020)

§ 1 These Terms and Conditions of Auction apply to our traditional **floor auctions** as well as to our **Alpha Auctions** ("online timed auction"). By registering and/or placing a bid the bidder accepts the Terms and Conditions of Auction as binding; this applies as well to the submission of written bids, and to bids placed by phone or via the internet.

The terms and conditions for mail-order transactions printed on the back of the invoice form are without legal bearing on the settlement of auction transactions.

§ 2 The auction is conducted on behalf of and for the account of the owners, in compliance with the latest version of the Auctioneers Regulation dated 24 April 2003 (Federal Law Gazette I, p. 547) and with the applicable provisions of German Civil Code (BGB) and German Commercial Code (HGB) affecting commission agents, the purchase price being payable in cash in euro currency. Goods are delivered by differential taxation, only the goods marked with a star (*) behind the lot number are delivered by standard taxation.

In floor auction the hammer prices form the calculation basis for the 25 % premium payable by the buyer for differential taxation (relevant VAT already included, but not stated on the invoice).

For goods delivered by standard taxation the premium is 18 % plus the relevant VAT on the entire amount of hammer price and premium.

VAT free coins are also charged with 18 %. Dealers are asked to provide their sales tax identification number (VAT ID no.) so that delivery can be made VAT tax free; otherwise, delivery is executed under terms applicable for private buyers with German VAT charged.

Foreign buyers from non-EU countries take delivery free of VAT, but have to pay any other taxes applicable in their country, as well as any import and export taxes. Surcharge is 18 % of the final hammer price.

For bids via our online platform AuctionMobility we charge an additional fee of 1%.

Alpha-auctions entail for differential taxation a premium of 19 % (relevant VAT already included, but not stated on the invoice).

Standard taxation entails a premium of 16.50 %, plus VAT.

The same applies for VAT tax free lots (16.50 %) and for foreign buyers from non-EU countries. Foreign buyers from non-EU countries have to pay any other taxes applicable in their country, as well as any import and export taxes.

The premiums of Alpha Auctions are only valid for pure online auctions, which are titled „Alpha Auction“.

Delivery is only made upon payment of the invoice amount in euro currency. Shipping and export formalities are taken care of by the auctioneer (shipping costs are charged according to expenditure). The auctioneer accepts no responsibility for any consequences of violations by foreign buyers of foreign exchange or import regulations in their respective home countries.

§ 3 Payment of the sale price is due immediately for buyers present at the auction unless otherwise agreed; for write-in buyers (bidders) payment is due 7 calendar days after issuance of the auction invoice. For new customers, delivery is only made upon cash payment in advance; the auctioneer reserves the right to require an adequate deposit to be made. Upon settling the advance payment invoice, the auctioned goods are immediately shipped to the buyer upon receipt of the invoiced amount. Auctioned items remain the seller's property until payment in full of all claims in connection therewith. Interest is charged at the statutory rate in case of arrears. If payment is not made on time or acceptance of the auctioned goods is refused, the buyer loses his rights as winner and the item may be re-auctioned. The buyer is additionally obligated to pay damages.

Shipping costs and shipping insurance (at an approx. rate of 0.5 % of the hammer price) are borne by the buyer or delivery taker.

Due to current foreign legislation, shipment of auction goods to the following countries is only possible with reservations:

China: Shipping with an order value (incl. premium and shipping costs) not exceeding € 500.00

Russian Federation: Shipping is not possible.

§ 3.1. When accepting our terms and conditions of auction as well as during the process of placing absentee- or live-bids, ALL required personal data (name, address, shipping address, merchant/private buyer, etc.) must be available for Emporium Hamburg correctly and COMPLETELY. A request by the customer to have these data changed (e.g. change of the shipping address) belatedly will entail an additional service charge of € 50.00.

§ 4 Prices stated are non-binding estimated prices.

In floor auction bids below 90% of the assessed value are not considered.

In Alpha Auctions the stated estimated price is always the starting price.

The winning bid is declared at the hammer after three verbal or written notifications of the highest bid; the winning bidder is obligated to take acceptance and pay accordingly. In the event of any disagreements concerning who won the auction, the number will again be called out in the auction room. Numbers can be combined or divided in auctions. Only individuals in possession of the auction catalog are allowed to enter a floor auction.

Minimum bid raise increments:

up to € 100	by € 5,
up to € 300	by € 10,
up to € 1000	by € 20,
up to € 2,500	by € 50,
up to € 5,000	by € 100,
up to € 10,000	by € 200,
up to € 20,000	by € 500,
up to € 50,000	by € 1,000,
above € 50,001	by € 2,000.

Written orders are placed diligently without an additional ordering commission. In case of need the auctioneer is entitled to exceed the limits (concerning the bids) by 3-5 %.

Orders from collectors unknown to us are only placed when a deposit has been made or verifiable references have been proved in a timely manner prior to auction start. In the event that identical bids are placed, the bid placed first has precedence. Open-ended orders are not guaranteed to be filled, and are only placed for up to a maximum of 10 times the estimated price.

§ 5 Descriptions of auctioned goods are prepared with care and to the best of our knowledge; their stated preservation condition is given in accordance with the standard grading system used by coin dealers, and represents a personal opinion. Neither circumstance however establishes grounds for legal or material defect liability, therefore no warranty is provided as per § 276 (1) and § 443 BGB. Any images of auctioned goods constitute part of the description. Unless otherwise indicated in the auction catalog/directory, the authenticity of auctioned goods is guaranteed up to the sale price. Descriptions of ethnological and cultural items provided to the best of our knowledge and belief do not constitute legal guarantees of their age. Liability for willful actions is not limited by any provision of these Terms and Conditions of Auction.

§ 6 After the winning bidder is declared, complaints may only be considered on the basis of erroneous objective description, overlooked mounting/holder marks or filled holes. Bidders present at an auction buy strictly on an „as seen“ basis. When multiple items are auctioned as a group, the stated number of individual items is approximate; number errors cannot be ruled out in all cases. Complaints are excluded for these auctioned items when the winning bidder is declared. We offer no guarantee, in the event you elect to send coins purchased in our auctions to a grading-service in the United States, that the coins will be accepted there or graded in line with our grading.

§ 7 Complaints of any kinds are excluded regarding auctioned items altered (including cleaning, any work performed, etc.) or improperly handled by the winning bidder after taking possession thereof. Complaints must be filed within 2 weeks of taking possession of the goods, after which period they shall no longer be considered.

§ 8 In the event of disagreement as to the authenticity of goods sold by auction or regarding complaints about erroneous objective description, overlooked mounting/holder marks or filled holes, the auctioneer may commission a sworn expert. Both parties have opportunity to present their opinion. Resulting costs shall be borne by the party found to be in the wrong. The winning bidder must in all cases bear costs for appraisals commissioned by the winning bidder without prior consultation and declaration of consent of the auction house.

§ 9 If the buyer is a business, the risk of accidental destruction and accidental deterioration of auctioned items passes to the buyer upon handover to the buyer, or upon commissioning the items to the shipping agent for purchases to be shipped, or to any persons designated to perform shipping. If the buyer is a consumer, for purchases to be shipped the risk of accidental destruction and accidental deterioration passes to the buyer upon handover to the buyer. Delay on the part of the consumer in accepting the goods constitute handover.

§ 10 This contract is governed exclusively by German law. Liability on the part of the Auctioneer for any damages irrespective of fault under the UN convention on CISG is excluded. In the event individual provisions of these Terms and Conditions of Auction are or become invalid, all other provisions remain in effect.

The place of performance is that of our registered office (Suederstrasse 288, 20537 Hamburg). If the contract counterparty is a business entity, juristic person under public law or public-law fund, it is agreed that the court of jurisdiction for the location of our registered office shall be the competent local court for any claims arising from or based on this agreement. The above court of jurisdiction clause applies as well to contract counterparties having no general place of jurisdiction in Germany and to contract counterparties to be sued in legal action which have moved their place of residence or most frequent abode outside of Germany, or whose place of residence or most frequent abode is not known at the time of filing action. Statutory provisions apply regarding judicial debt recovery procedures.

§ 11 Personal data of any kind is treated confidentially, without exception. You can find Emporium Hamburg's data protection declaration/privacy policy under the point "Privacy Policy" on our homepage www.emporium-numismatics.com



Impressum

Herausgeber:	Emporium Hamburg Münzhandelsgesellschaft mbH
Geschäftsführer:	Frank v. Harten, Philipp Becker
Hausanschrift:	Süderstraße 288 20537 Hamburg
Telefon:	+49 40 25799-140
Fax:	+49 40 25799-100
E-Mail:	numisgruppe@emporium-hamburg.com
Web:	www.emporium-numismatics.com
UST:	DE 812 461 062

Für Irrtümer und Druckfehler wird keine Haftung übernommen. Jeglicher Nachdruck, auch auszugsweise, bedarf der Genehmigung des Herausgebers.

EMPORIUM HAMBURG

Münzhandelsgesellschaft mbH

MÜNZEN KAUFEN IST VERTRAUENSSACHE



Emporium Hamburg ist Ihr vertrauensvoller Ansprechpartner für:
Münzen von der Antike bis zur Neuzeit, Edelmetallhandel,
Groß- und Versandhandel, Auktionen !

www.emporium-numismatics.com

Störtebeker-Haus · Süderstraße 288 · 20537 Hamburg · Tel. 040/257 99-137 · Fax 040/257 99-100
E-Mail: numisgruppe@emporium-hamburg.com

HAMEKO

Hanseatisches Münz- und Edelmetall Kontor



Gold & Silber:

- ✓ Kostenlose Beratung / Schätzung
- ✓ Ankauf / Verkauf
- ✓ Münzen, Barren, Schmuck und Uhren
- ✓ Sammlungen / Nachlässe
- ✓ Über 40 Jahre Erfahrung

Bringen Sie einfach alles mit :

- Bewertung kostenlos
- Sofort Bargeld

Ihre persönlichen Dinge:

- ✓ Urkunden / Familiendokumente / Zeugnisse
- ✓ Wertgegenstände aller Art
- ✓ Erbschmuck

Ihr persönliches Schließfach:

- ✓ Sicherheit auf höchstem Niveau
- ✓ Persönliche Betreuung
- ✓ Bankenunabhängig
- ✓ Einfach zu mieten !

Ein persönliches Schließfach bei HAMEKO bietet Ihnen genau die Sicherheit, die Sie brauchen !



HAMEKO im Störtebeker-Haus



Der Spezialist begutachtet Münzen und Edelmetalle



Der Hochsicherheitsraum für Ihre persönlichen Wertgegenstände, jedes Schließfach mechanisch wie elektronisch gesichert



Ein Unternehmen der Emporium-Gruppe
Störtebeker-Haus · Süderstraße 288 · 20537 Hamburg
Tel. 040/257 99-400 · Fax 040/257 99-440
Email: info@hameko.de · Homepage: www.hameko.de



DAS ULTIMATIVE WERK ZU HAMBURGISCHEN MÜNZEN UND MEDAILLEN

Der Hafen: Hamburgs Herz



- Von 1876 bis 1894. In Wort und Bild, als vierte Abteilung: Ergänzungen und Fortsetzung der ersten drei Teile von C. F. Gaedechens, Hamburg 1895
- Neu aufgearbeitet und mit allen Nachträgen, Beschreibungen und vielen Bildern versehen im Stil, Größe und Art wie die Nachdrucke Leipzig 1975
- Mit Nachträgen zu den Medaillenartigen Zeichen, Scharfrichterpfennigen und Portugaleser-Stempel
- 170 Seiten; 237 Farabb. von Hans-Peter Hofrichter bei Emporium Hamburg

JETZT hier zugreifen und sich dieses numismatische Literatur-Highlight zum Emporium-Vorzugspreis sichern!

Hardcover

Für nur € 68,00*



*Angebot gilt nur solange der Vorrat reicht. Irrtum vorbehalten.

www.emporium-numismatics.com

Störtebeker-Haus · Süderstraße 288 · 20537 Hamburg

Tel. 040/257 99-140 · Fax 040/257 99-100 · E-Mail: numis@emporium-hamburg.com

Notizen



Notizen



