



---

---

# 86. Münz-Auktion

Live Bidding Auktion  
in unseren Geschäftsräumen

Teil I  
Sammlung Rainer Thiel  
Lothringen

Dienstag, 16. Mai 2023  
ab 9.30 Uhr



Heidelberger Münzhandlung  
Herbert Grün e. K.  
Gaisbergstr. 40 • 69115 Heidelberg

in Zusammenarbeit mit



FRITZ RUDOLF KÜNKER GMBH & CO. KG  
NOBBENBURGER STR. 4a • 49076 OSNABRÜCK







# HEIDELBERGER MÜNZHANDLUNG HERBERT GRÜN E.K.

## "LIVEBIDDING" AUF HEIDELBERGER-MUENZHANDLUNG.AUEX.DE

Nutzen Sie unsere komfortable Möglichkeit der Teilnahme an unseren Auktionen via Internet von überall auf der Welt. Alles was Sie dazu brauchen ist ein aktueller Webbrowser, wie zum Beispiel Mozilla Firefox®, Google Chrome® oder Microsoft Edge®. Sie können über ein Smartphone, Tablet, Notebook oder PC jederzeit mietbieten.

In unserem bedienerfreundlichen Portal finden Sie auf einen Blick alle wichtigen Informationen zu unseren Losen und Ihren Geboten.

Seien Sie "live" dabei, wenn der Hammer fällt. Hören Sie den Auktionator und sehen Sie das aktuelle Los inkl. aktuellem Gebotsstand sowie Beschreibung. Nutzen Sie die Gelegenheit, Ihre Lieblingsstücke von zu Hause aus oder unterwegs, einfach und bequem per Mausclick zu ersteigern.

*Seien Sie am Bildschirm unser Gast im Saal!  
Wir laden Sie herzlich ein*

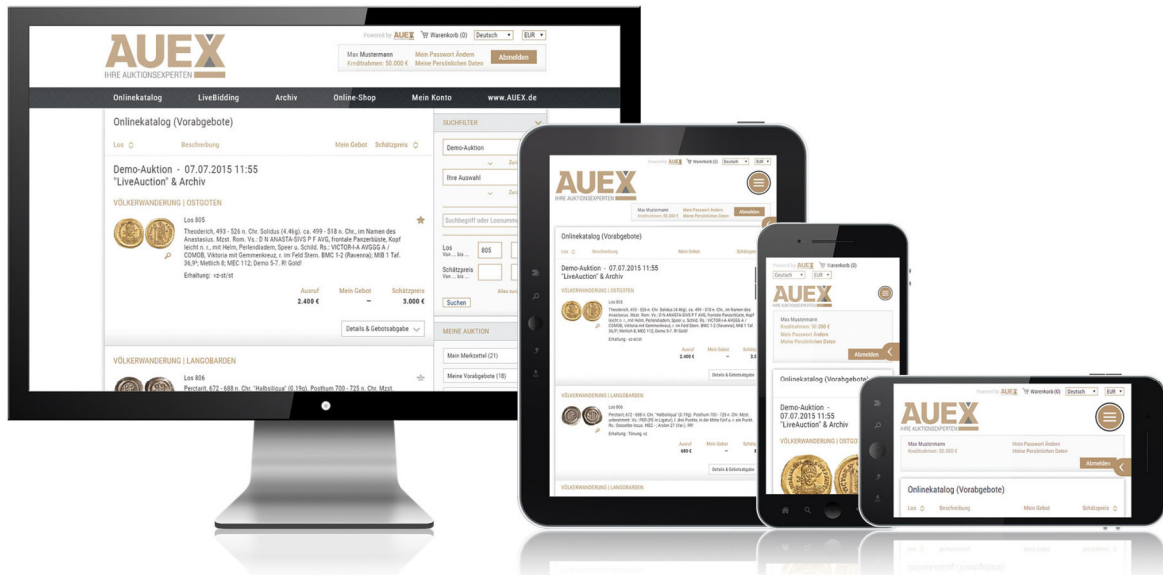

In nur vier Schritten zu Ihrem erfolgreichem Zuschlag:

1. Registrieren Sie sich bitte unter **HEIDELBERGER-MUENZHANDLUNG.AUEX.DE** bis 48 Stunden vor Beginn der Auktion.
2. Aktivieren Sie anschließend die Registrierung über den Link in Ihrer Bestätigungs-E-Mail.
3. Bereits jetzt haben Sie die Möglichkeit, Ihre Gebote abzugeben.
4. Am Auktionstag reicht eine kurze Anmeldung auf **HEIDELBERGER-MUENZHANDLUNG.AUEX.DE** und Sie können jederzeit „live“ in die Auktion einsteigen.

Auch nach einer Auktion laden wir Sie herzlich zu einem Besuch **HEIDELBERGER-MUENZHANDLUNG.AUEX.DE** ein. Neben dem Überblick über Ihre persönlichen Versteigerungsaktivitäten finden Sie hier viele weitere Informationen rund um vergangene und zukünftig anstehende Auktionen.

**HEIDELBERGER-MUENZHANDLUNG.AUEX.DE – IMMER EINEN BESUCH WERT.**

# HEIDELBERGER MÜNZHANDLUNG HERBERT GRÜN E.K.

"LIVEBIDDING" VIA HEIDELBERGER-MUENZHANDLUNG.AUEX.DE

Take advantage of our convenient online auction from anywhere in the world. All you need is an up to date browser, such as Mozilla Firefox®, Google Chrome® or Microsoft Edge®. Bidding can be done via Smartphone, Tablet, Notebook or PC.

On our user friendly portal you will find all the important information on our lots and your bids in one glance.

Be there live when the gavel falls. Hear the auctioneer and see the current lot, including the current bid status and description. Use the opportunity to purchase your favorite items by auction at home or en route, with just a mouse click.

*We welcome you to be our guest  
in our hall via your display screen.*

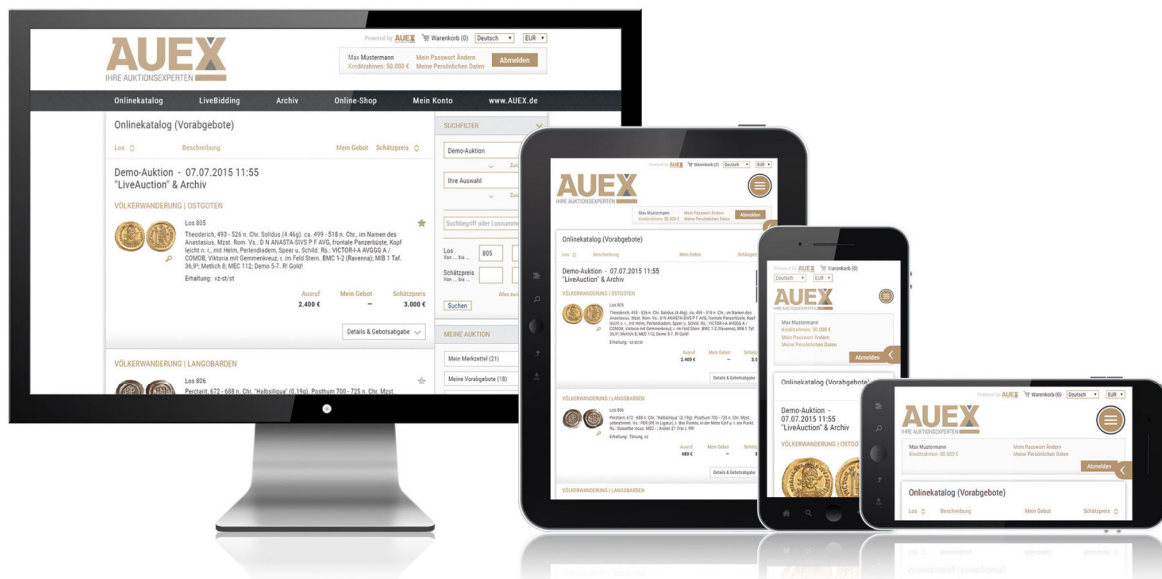

In just four steps to a successful bid:

1. Please register in [heidelbergermuenzhandlung.auex.de](http://heidelbergermuenzhandlung.auex.de) 48 hours before the auction.
2. Activate the registration with the link in your confirmation e-mail.
3. Already you have the opportunity to make your bid.
4. On the auction date all you have to do is login on [heidelbergermuenzhandlung.auex.de](http://heidelbergermuenzhandlung.auex.de) and you can participate live.

After the auction we welcome you to visit [heidelbergermuenzhandlung.auex.de](http://heidelbergermuenzhandlung.auex.de). Beside an overview of all your bid activities you will find more information about past and future auctions.

*HEIDELBERGER-MUENZHANDLUNG.AUEX.DE – ALWAYS WORTH A VISIT.*

## VERSTEIGERUNGSBEDINGUNGEN

Die Versteigerung erfolgt im Auftrag und für Rechnung der Eigentümer nach den deutschen gesetzlichen Vorschriften gegen Zahlung des Kaufpreises in €.

Der Zuschlagpreis bildet die Berechnungsgrundlage für das vom Käufer zu zahlende Aufgeld.

Für Käufer aus Deutschland und den EU-Ländern wird einheitlich ein Aufgeld von 25 % (im Gesamtbetrag ist die gesetzliche Umsatzsteuer enthalten) erhoben. Für Unternehmer i. S. d. UStG wird bei differenzbesteuertem Ware ein Aufgeld von 25% erhoben (im Gesamtbetrag ist die gesetzliche Umsatzsteuer enthalten), bei regelbesteuertem Ware 22% (zzgl. gesetzlicher Umsatzsteuer auf Gesamtbetrag von Zuschlag und Aufgeld). Ausfuhrlieferungen in EU-Ländern können gegen Nachweis der gesetzlichen Voraussetzungen von der Umsatzsteuer befreit werden.

Für Käufer mit Wohnsitz in Drittländern (außerhalb der EU) gilt ein einheitliches Aufgeld von 22%. Wird die Ware vom Käufer selbst oder durch Dritte in Drittländer ausgeführt, wird die gesetzliche Umsatzsteuer berechnet, jedoch bei Vorlage der geforderten Ausfuhrnachweise erstattet. Führen wir die Ware selbst in Drittländer aus, wird die gesetzliche Umsatzsteuer nicht berechnet.

Für Goldmünzen die von der gesetzlichen Umsatzsteuer befreit sind, wird ein Aufgeld von 17 % berechnet.

Im Ausland anfallende Umsatzsteuer und Zölle trägt der Käufer. Die Versandkosten werden dem Käufer nach Aufwand berechnet. Der Zuschlag erfolgt nach dreimaligem Ausruf des höchsten Gebotes und verpflichtet zur Abnahme. Bei Meinungsverschiedenheiten über einen Zuschlag wird die Nummer noch einmal ausgerufen. Der Versteigerer ist berechtigt, Nummern zu trennen oder zu vereinigen. Der Zutritt zur Versteigerung wird nur solchen Interessenten gestattet, die im Besitz eines Kataloges sind.

Es gelten folgende Steigerungsstufen:

bis zu	€	50,-	€	2,-
bis zu	€	100,-	€	5,-
bis zu	€	500,-	€	10,-
bis zu	€	1000,-	€	25,-
bis zu	€	2500,-	€	50,-
bis zu	€	10000,-	€	100,-
bis zu	€	20000,-	€	250,-
bis zu	€	50000,-	€	500,-
ab	€	50000,-	€	1000,-

Nach der Versteigerung erfolgt die Übergabe der ersteigerten Gegenstände nur gegen Barzahlung. Wird die Zahlung oder die Abnahme der ersteigerten Stücke verweigert, so verliert der Käufer seine Rechte daran. Die Stücke können neu versteigert werden, wobei der erste Käufer für einen eventuellen Mindererlös haftet, auf einen höheren Erlös aber keinen Anspruch hat. Der Versteigerer ist nicht verpflichtet, gegen nicht zahlende Käufer (Bieter) gerichtlich vorzugehen.

Schriftliche Aufträge werden gewissenhaft bearbeitet, ohne dass zusätzliche Kosten berechnet werden. Aufträge von uns unbekanntem Kunden können nur berücksichtigt werden, wenn vor der Versteigerung ein Depot hinterlegt wird oder nachprüfbar Bankreferenzen angegeben werden. In diesem Falle behält sich der Versteigerer Lieferung gegen Vorausrechnung vor. Die Versandkosten gehen zu Lasten des Auftraggebers. Ansichtsendungen sind nicht möglich. Unlimitierte Aufträge haben keinen Anspruch auf unbedingte Ausführung und werden höchstens bis zum Zehnfachen des Schätzpreises berücksichtigt. Bei mehreren gleich hohen Geboten entscheidet der Zeitpunkt des Gebotseingangs. Telefonisches Bieten ist nur bei Losen ab € 300,- Ausrufpreis möglich. Sollte eine telefonische Verbindung nicht rechtzeitig zustande kommen, so kann das Auktionshaus nicht dafür verantwortlich gemacht werden.

Bis zur vollständigen Kaufpreiszahlung bleibt das Auktionsgut gemäß § 455 BGB Eigentum des Einlieferers. Erfüllungsort und Gerichtsstand für Wiederverkäufer ist Heidelberg.

Die Angaben im Katalog über Bestimmungen und Erhaltungsgrad sind nach bestem Wissen und mit größtmöglicher Genauigkeit nach den handelsüblichen Kriterien gemacht. Sie gelten jedoch als persönliche Beurteilung und nicht als Zusicherung einer Eigenschaft. Eine Rechts- und Sachmängelhaftung gemäß § 434, 459 ff. BGB wird somit nicht begründet. Der Versteigerer garantiert für die Echtheit des Versteigerungsgutes, soweit sich aus dem Katalog nichts anderes ergibt. Die Gewährleistung ist auf die Höhe des Zuschlagpreises zuzüglich Aufgeld beschränkt.

Begründete Reklamationen können nur innerhalb einer Woche nach Empfang der ersteigerten Stücke berücksichtigt werden. Im Saal anwesende Bieter kaufen wie besehen und können nur versteckte Fehler nach dem Zuschlag beanstanden. Reklamationen sind nicht möglich bei Lots, Erhaltungsangaben geringer als sehr schön, Stücken mit minimalen Randunebenheiten und dergleichen sowie bei nachträglich vom Käufer oder seinen Erfüllungsgehilfen vorgenommene Veränderungen der ersteigerten Stücke (Reinigung etc.).

Wenn Sie die von uns erworbene Ware einem Grading-Service übergeben wollen, übernehmen wir keine Garantie, dass die Münzen dort angenommen oder gemäß unserer Beschreibung eingestuft werden.

Durch Abgabe eines Gebotes werden die vorstehenden Versteigerungsbedingungen anerkannt.

Bitte beachten Sie:

Die im Katalog angegebenen Preise sind Ausrufpreise, die nicht unterschritten werden können!

HEIDELBERGER MÜNZHANDLUNG Herbert Grün e. K.



## AUCTION CONDITIONS

The auction is held on behalf of the owner in accordance with German laws, and in exchange for payment of the purchase price in Euros.

The knock-down price is the basis for calculating the surcharge to be paid by the purchaser. A 25% surcharge is charged to purchasers from Germany and EU countries (the total amount includes the legal sales tax). Entrepreneurs as defined by the German Sales Tax Act are subject to a 25% surcharge (the legal sales tax is included in the total amount) for items subject to capital gains tax, and a 22% surcharge for items taxed as per the usual standards (plus the legal sales tax on the total sum of knock-down price and surcharge). Exports to EU countries may be exempt from the sales tax if proof of the legal requirements is provided.

A standard surcharge of 22% applies to purchasers based in third countries (countries outside the EU). If the item is exported to non-EU countries by the purchaser themselves or by third parties, the legal sales tax is charged, but may be refunded upon presentation of the necessary proof of export. If we export the items to non-EU countries, the legal sales tax is not charged.

A 17% surcharge applies to gold coins exempt from the legal sales tax.

Sales taxes and customs duties incurred abroad are borne by the purchaser. Shipping costs are charged to the purchaser on expense.

The knock-down price is confirmed once the highest bid has been announced three times, and said bidder is then obliged to accept it. In the event of disagreements regarding the knock-down price, the number is announced again. The auctioneer is entitled to split or combine numbers. Auction access is only granted to interested parties in possession of a catalogue.

The following increase levels apply:

Up to	€ 50.-	€ 2.-
Up to	€ 100.-	€ 5.-
Up to	€ 500.-	€ 10.-
Up to	€ 1000.-	€ 25.-
Up to	€ 2500.-	€ 50.-
Up to	€ 10000.-	€ 100.-
Up to	€ 20000.-	€ 250.-
Up to	€ 50000.-	€ 500.-
From	€ 50000.-	€ 1000.-

After the auction, the purchased items are only handed over in exchange for payment. If payment or acceptance of the auctioned items is refused, the purchaser shall abdicate their rights to said items, which can then be re-auctioned. In this case, the initial purchaser is liable for any loss, but is not entitled to any gain. The auctioneer is not obliged to take legal action against non-paying purchasers (bidders).

Written orders shall be processed carefully, without any additional costs being charged. Orders from customers known by us may only be taken into account if a deposit is made beforehand, or verifiable bank references are provided. In this case, the auctioneer reserves the right to deliver in exchange for an advance invoice. The shipping costs are borne by the client. Consignments on approval are not possible. Unlimited orders are not considered unconditional, and are only taken into account up to a maximum of ten times the estimated price. In the event of several identical bids, the time of receipt shall be definitive. The telephone bidding is accepted exclusively on lots with a starting price of € 300.-. The auction house cannot be made responsible for technical problems or misunderstanding.

In accordance with § 455 of the German Civil Code, the auctioned item shall remain the seller's property until full payment of the purchase price. The place of performance and jurisdiction for resellers is Heidelberg.

The catalogue information regarding terms and state of preservation has been compiled to the best of our knowledge and with the highest degree of care, based on customary criteria. However, they are a personal assessment, and do not constitute a guarantee for particular features. Legal and defect liability as per § 434, 459 ff. of the German Civil Code thus does not apply. The auctioneer vouches for the authenticity of the auctioned items, unless otherwise stated in the catalogue. This guarantee is limited to the knock-down price plus surcharge.

Justified complaints may only be taken into account within one week of the auctioned items being received. Bidders attending the auction buy as seen, and can only report hidden defects after the knock down. Complaints cannot be lodged for lots, preservation ratings of less than excellent, items with minimal edge bumps etc., and subsequent modifications made to the auctioned items by the purchaser or their assistants (cleaning etc.).

If you wish to have the purchased item graded, we cannot guarantee that the coins will be accepted or classified as per our description. Submitting a bid implies agreement with the above auction conditions.

Please note:

The prices stated in the catalogue are starting prices which cannot be undercut!

HEIDELBERGER MÜNZHANDLUNG Herbert Grün e. K.





## CONDITIONS DE VENTE AUX ENCHÈRES

La vente aux enchères est effectuée sur ordre et pour le compte du propriétaire, conformément aux dispositions légales allemandes en vigueur, contre paiements du prix de vente en €.

Le prix d'adjudication forme la base du calcul pour l'agio à payer par l'acheteur.

Pour les acheteurs originaires d'Allemagne et des États de l'Union Européenne, nous facturons de façon unitaire un agio de 25 % (le montant total comprend la TVA légale en vigueur). Pour les entrepreneurs aux termes de la loi allemande sur la TVA, nous facturons un agio de 25% pour la marchandise avec imposition de la marge (le montant total comprend la TVA légale en vigueur) et 22% pour les marchandises soumises à la taxation normale (plus la TVA légale en vigueur sur le montant total de l'adjudication et de l'agio). Les livraisons à l'export dans des États de l'Union Européenne peuvent être exemptées de la TVA après avoir justifié que les conditions légales afférentes sont remplies.

Pour les acheteurs, domiciliés dans des pays tiers (en dehors de l'UE), un agio de 22% s'applique de façon générale. Si la marchandise est exportée par l'acheteur lui-même ou par des tiers, nous facturons la TVA légale en vigueur mais, sur présentation des justificatifs d'exportation exigés, la TVA sera remboursée. Si nous exportons la marchandise dans des pays tiers nous-mêmes, la TVA légale en vigueur ne sera pas facturée.

Pour les pièces de monnaie en or, qui ne sont pas soumises à la TVA légale en vigueur, nous facturons un agio de 17 %.

La TVA à verser à l'étranger et les frais de douane sont à la charge de l'acheteur. Les frais de port sont facturés à l'acheteur en fonction des frais effectivement occasionnés.

L'adjudication se fait après avoir annoncé trois fois l'enchère la plus élevée. L'adjudication engage à la réception de la marchandise. En cas de différends concernant une adjudication, le numéro est mis aux enchères encore une fois. Le commissaire-priseur est en droit de séparer ou de réunir des marchandises pour la vente aux enchères. L'accès à la vente aux enchères n'est autorisé qu'aux personnes intéressées, qui sont en possession d'un catalogue.

Ce sont les enchères min. suivantes qui s'appliquent:

Jusq'à	€ 50.-	€ 2.-
Jusq'à	€ 100.-	€ 5.-
Jusq'à	€ 500.-	€ 10.-
Jusq'à	€ 1000.-	€ 25.-
Jusq'à	€ 2500.-	€ 50.-
Jusq'à	€ 10000.-	€ 100.-
Jusq'à	€ 20000.-	€ 250.-
Jusq'à	€ 50000.-	€ 500.-
à partir de	€ 50000.-	€ 1000.-

Après la vente aux enchères, la remise des marchandises achetées aux enchères ne s'effectue que contre paiement comptant. Si le paiement ou la réception des objets achetés aux enchères est refusé, l'acheteur n'a plus aucun droit sur lesdits objets. Les objets peuvent être remis aux enchères, sachant que le premier acheteur est responsable d'un éventuel moins-perçu mais n'a aucun droit sur un produit supérieur de la vente. Le commissaire-priseur n'est pas tenu d'engager une procédure judiciaire contre l'acheteur (enchérisseur) qui ne paie pas.

Les commandes écrites sont traitées consciencieusement, sans facturation de frais supplémentaires. Nous ne pouvons tenir compte de commandes de clients, que nous ne connaissons pas, que si un dépôt de garantie est effectué avant la vente aux enchères ou si le client nous remet des références bancaires vérifiables. Dans ce cas, le commissaire-priseur se réserve le droit de ne procéder à la livraison que contre facturation d'avance. Les frais de port sont à la charge du client. Des envois pour examen ne sont pas possibles. Les commandes illimitées ne donnent pas droit à une exécution inconditionnelle et sont prises en compte au maximum jusqu'à dix fois le prix estimatif. S'il y a plusieurs enchères de même montant, c'est le moment de réception de l'enchère qui est déterminant. Des offres téléphoniques ne sont possibles que pour les lots à partir de 300.- euro prix de départ. La maison d'enchères ne pourra pas être tenue responsable au cas un appel téléphonique arrive trop tard. Aux termes du § 455 du code civil allemand, la marchandise, vendue aux enchères, reste la propriété du fournisseur jusqu'au paiement intégral du prix de vente. Le lieu d'exécution et de juridiction compétente pour les revendeurs est Heidelberg.

Les informations dans le catalogue, concernant les stipulations et le degré de conservation, sont fournies en toute conscience et avec la plus grande précision, conformément aux critères en usage dans le commerce. Elles valent comme évaluation personnelle et non comme assurance d'une propriété. Elles ne motivent en aucun cas une responsabilité juridique et pour défaut d'une qualité assurée aux termes des § 434, 459 et suivants du code civil allemand. Le commissaire-priseur garantit l'authenticité de la marchandise vendue aux enchères, dans la mesure où aucune mention contraire ne figure dans le catalogue. La garantie est limitée au montant du prix d'adjudication plus un agio.

Les réclamations justifiées ne peuvent être prises en compte qu'en l'espace d'une semaine après réception des marchandises achetées aux enchères. Les enchérisseurs, présents dans la salle, achètent la marchandise « telle quelle ». Après l'adjudication, ils ne peuvent réclamer que des vices cachés. Les réclamations sont impossibles pour les lots, les informations concernant l'état de conservation qualifié d'inférieur à très beau, les objets avec des irrégularités minimales au niveau des bords et autres ainsi que pour des modifications effectuées ultérieurement sur les objets vendus aux enchères par l'acheteur ou ses auxiliaires d'exécution (nettoyage etc.).

Si vous souhaitez remettre les marchandises achetées chez nous à un Grading-Service, nous n'assumons aucune garantie que les pièces de monnaie y seront acceptées ou classées conformément à notre description.

La participation aux enchères entraîne la reconnaissance des conditions de vente aux enchères ci-dessus.

Veuillez tenir compte de ce qui suit :

Les prix, indiqués dans le catalogue, sont des prix d'appel et les enchères ne peuvent en aucun cas être inférieures à ces prix !



## WICHTIGER HINWEIS

Alle in diesem Katalog angebotenen Lose unterliegen der Differenzbesteuerung nach § 25a UStG.

Unser Auktionskatalog im Internet:

<http://www.hdmhg.de>

**SIXBID.COM**  
EXPERTS IN NUMISMATIC AUCTIONS



 **NumisBids.com**

**bidder**

Herausgeber: Heidelberger Münzhandlung Herbert Grün e. K., D-69115 Heidelberg

Druck: Meister Print & Media GmbH, 34123 Kassel

Digitale Fotografie: B. Seifert, Lübke & Wiedemann KG, D- 71229 Leonberg

Printed in Germany

© Heidelberger Münzhandlung, April 2023

## INHALTSVERZEICHNIS

### **Lothringen**

Bar	1-6
Lothringen	7-165
Phalsbourg et Lixheim	166-174

### **Medaillen**

Lothringen	175-180
Städte in Lothringen	181-227

### **Metz**

Gallien	228
---------	-----

Metz	229-330
Remiremont	331
Toul	332-337
Vaudémont	338
Verdun	339-341

### **Lothringische Regenten in anderen Gebieten**

Château Regnault	342-349
------------------	---------

# Sammlung Rainer Thiel

## LOTHRINGEN

- |   |   |  |   |  |        |
|---|---|--|---|--|--------|
|   |   |    | 1 |  |        |
|   | <b>B A R</b>  |  |   |  |        |
|   | <b>Henri II., 1214-1239</b>   |  |   |  |        |
| 1 | Denier Parisis.   |  |   | DS (Bar) Tf. I/4, Flon 349/3 dunkle Patina, f. ss                      | 75,-   |
|   |   |    | 2 |  |        |
|   | <b>Anonym</b>   |  |   |  |        |
| 2 | Lot von 2 Stück: Deniers um 1300. Immobilisierte Beischläge zu den Deniers von Heinrich I., dem Vogler (919-936), Mzst. Verdun. |  |   | Flon Tabelle S. 348, Slg. Robert 1055 ff. s                            | 60,-   |
|   |   |   | 3 |  |        |
|   | <b>Robert, Graf 1352-1354, Herzog 1354-1411</b>   |  |   |  |        |
| 3 | Goldgulden Bar le Duc oder St. Mihiel.  |  |   | Friedb. 65, Flon 480/35, Slg. Robert 1165 Gold vz / ss                 | 2000,- |
|   | <i>ex Peus 375 (2003) 1589</i>  |  |   |  |        |
|   |   |  | 4 |  |        |
| 4 | Gros tournois, Bar le Duc.  |  |   | DS (Bar) Tf. V/2, Flon 477/24, Slg. Robert 1166 1. beschnitten, s - ss | 150,-  |
|   | <b>René I. d'Anjou, 1419-1480</b>   |  |   |  |        |
| 5 | Gros, St. Mihiel.   |  |   | DS 10/10, Flon 487/1, Slg. Robert 1377 f. ss                           | 100,-  |
| 6 | Lot von 3 Stück: Gros, Mzz. Lilie = Bar, Demi Gros, St. Mihiel (2 Var., im Feld 2x2 bzw. 2x3 Lilien).                           |  |   | Flon 488/11-13 var. s, f. ss   | 75,-   |





7



8



9



10



## LOTHRINGEN

Münzstätte wenn nicht anders angegeben, immer Nancy

### Berta von Schwaben, 1176-1195, Gattin von Mathieu I., Schwester von Friedrich Barbarossa

- |   |                                  |                                       |       |       |
|---|----------------------------------|---------------------------------------|-------|-------|
| 7 | Denier.                          | DS 36/28, Flon 276/3-7, Nau Tf. 97/36 | f. ss | 80,-  |
| 8 | Ein zweites, ähnliches Exemplar. |                                       | ss    | 100,- |

### Mathieu II., 1220-1251

- |    |   |                         |        |       |
|----|---|-------------------------|--------|-------|
| 9  | Reiterdenier, Lunéville. Reiter / Adler (L)INIVILE. | DS 2/7, Flon 283/8-11   | R ! ss | 100,- |
| 10 | Reiterdenier, Sierck. Reiter / Adlerschild.         | DS 2/3, Flon 285/21 ff. | f. ss  | 60,-  |



1,5:1



11



1,5:1

### Ferri III., 1251-1303

- |    |   |                                    |              |       |
|----|---|------------------------------------|--------------|-------|
| 11 | Reiterdenier, Saint Dié. Reiter, darunter .S. / SAIN-DIEI Schwert zwischen S - S. | DS 1/9, Flon 294/32, Maxe-Werly 24 | RR ! ss - vz | 125,- |
|----|---|------------------------------------|--------------|-------|



12



13



14



- |    |   |                                  |          |       |
|----|---|----------------------------------|----------|-------|
| 12 | Reiterdenier, o. Mzst. Reiter, darunter Zinne / Kreuz.                                | DS 1/11, Flon 303/77             | ss       | 60,-  |
| 13 | Lot von 2 Stück: Reiterdeniers, Sierck. Reiter mit und ohne Kleeblatt / Kreuz CIRRES. | DS 2/1, 2, Flon 297/51, 53       | s - ss   | 100,- |
| 14 | Lot von 2 Stück: Denier. Wappen (R!) / Kreuz, Reiterdenier. Reiter / Wappen.          | DS 2/14, 16, Flon 302/75, 298/56 | s, f. ss | 75,-  |



15



16



- |    |   |                          |           |       |
|----|---|--------------------------|-----------|-------|
| 15 | Lot von 3 Stück: Reiterdeniers. Reiter / Hand mit Schwert, daneben Mond und Stern bzw. Schwert zwischen zwei Kreuzen bzw. Schwert zwischen Lilie und Kreuz. | DS 2/19, 23, 27          | ss, f. ss | 100,- |
| 16 | Lot von 2 Stück: Reiterdeniers, Mirecourt. Reiter / Schwert mit MVRI-CORT bzw. .MERI-CORT.  | DS 3/6, 7, Flon 289/2, 3 | ss        | 100,- |



17

18

**Thiébaud von Lothringen, 1281-1303**

- 17 Lot von 4 Stück: Reiterdeniers, für die Herrschaft Neufchateau. Reiter / Kreuz \*NOVOCATRI.  
DS 3/13, 15, 36/13, Flon S. 304 ss, s - ss 150,-

**Thiebaud II., 1303-1312**

- 18 Lot von 2 Stück: Quart de Gros, dit Spadin. Reiter mit Lanze und Schild / Schwert zwischen zwei Adlern, Denier. Stehender Herzog T. DVX / Schwert, NANCEI. DS 3/16, 17, Flon 391/1, 4 ss 100,-



1,5:1



19



1,5:1

**Ferri IV., 1312-1329**

- 19 Gros Tournois, Beischlag zu den französischen Königstournosen mit PhRICVS'DEVX.  
DS 4/8 var., Flon 397/24 **RR!** ss - vz 1000,-



1,5:1



20



1,5:1

- 20 Gros Tournois, Imitation des Typs Charles IV. von Frankreich (1322-1328) +PhIRLLVS REX.  
DS -, Flon 398/26 (o. Abb.), Slg. Monnier -, Slg. Robert 1295 **RRR!** ss 1500,-



22



21



23

- 21 Quart de Gros, dit Spadin. Reiter / Schwert zwischen zwei Adlern.  
DS 3/19, Flon 389/87 (Ferri III.) = 393/1 ss 100,-

- 22 Denier. Stehender Herzog F.DVX / Schwert NANCEI. DS 3/20, Flon 390/88 (Ferri III.) = 394/5 ss 100,-

- 23 Reiterdenier. Reiter / Schwert zwischen zwei Adlern. DS 3/21, Flon 388/81 f. ss 80,-



1,5:1



24



1,5:1

- 24 Denier, o. Mzst., Imitation der Metzger Deniers des Renaud de Bar. Stehende Gestalt mit Kapuze hält Messer (? , eher Raubvogelköder) und Vogel .D:FE.-R. / Schwert.  
DS - , Flon 400/38, Chautard Tf. 1/13-15 **RR !** ss 150,-



26



25



26

**Raoul, 1329-1346**

- 25 Lot von 2 Stück: Quart de Gros. Wappen in Dreipaß / Schwert zwischen zwei Wappen und zwei Kleeblättern bzw. Alerionbinde in Vierpaß / Schwert zwischen zwei Alerions.  
DS 5/3, 10, Flon 402/6, 11 ss 150,-

**Marie de Blois, régente 1346-1352**

- 26 Plaque. Wappen in Vierpaß / Kreuz in doppeltem Schriftkreis.  
DS 5/13, Flon 406/1, Slg. Robert 1317 **R !** kl. Loch, ss 250,-  
*ex Sammlung Schuler, Zweibrücken*



27



28



27

**Jean I., 1346-1390**

- 27 Plaque. Wappen in Vierpaß / Kreuz in doppeltem Schriftkreis.  
DS 6/1, Flon 411/1 Prägeschwäche, f. ss 200,-
- 28 Lot von 2 Stück: Quart de Gros. Alerionbinde in Vierpaß / Schwert zwischen zwei Alerions bzw. Helm auf Wappen, darüber Adler / Adler mit Wappen.  
DS 6/2, 11, Flon 411/28, 36 f. ss 100,-



29



- 29 Gros. Adler auf Wappen / Schwert zwischen zwei Rosen. DS 6/14, Flon 420/40, Slg. Robert 1330 ss 200,-





- 30 Lot von 3 Stück: Deniers (2). Adler auf Wappen / Schwert zwischen zwei Rosen bzw. Adler mit langem Schwanz / Schwert zwischen zwei Rosen (Sierck), Quart de Gros. Wappen / Schwert zwischen zwei Rosen (Sierck). DS 6/15,17, 7/4, Flon 420/43, 47, 51 s, ss 100,-



- 31 Gros. Behelmtes Wappen, darüber Adler / Blumenkreuz. DS 7/7, Flon 414/16, Slg. Robert 1323 **Prachtexemplar!** vz 2500,-



- 32 **Charles II., 1390-1431**  
Gros. Reitender Herzog / Blumenkreuz. DS 8/3, Flon 430/21 ss - vz 2000,-  
*Expl. der Sammlungen L'Héritier (Vinchon, Paris 1979, Nr. 598) und Teitgen (Alde, Paris 2015, Nr. 1085, Zuschlag 4300 Euro)*



- 33 Gros, Sierck. Wappen in Sechspañ / Kreuz. DS 8/6, Flon 426/1, Slg. Robert 1357 etwas fleckig, ss 200,-  
*ex Peus 326 (1989) 1240*
- 34 Lot von 3 Stück: Double Denier, Sierck. Wappen / Schwert zwischen zwei Rosen, Gros, Sierck. Behelmtes Wappen, darüber Adler / Schwert zwischen zwei Blättern, Denier, Sierck. Wappen / Schwert zwischen zwei Blättern. DS 8/7, 8, 12, Flon 426/2,3, 12 s - ss, ss 150,-





35



36



- 35 Gros au lion, Sierck. Sitzender Löwe mit Adlerhelm, Schwert und Schild / Langkreuz mit vier Adlern in den Winkeln. DS 9/7, Flon 428/14, Slg. Robert 1363 **R!** ss 200,-
- 36 Gros. Stehender Herzog / Kreuz in doppeltem Schriftkreis. DS 9/18, Flon 433/33 f. ss 100,-



1,5:1



37



1,5:1

**René I. d'Anjou, 1431-1453**

- 37 Denier. Wappen / Kreuz mit vier Sternen in den Winkeln (!). DS 11/7 var., Flon 434/3 var., Slg. Robert 1370 var. **unedierte Variante!** s 50,-



38



- 38 Gros, o. Mzst. Wappen auf Schwert / Lothringer Kreuz, am Anfang der Umschrift Adler. DS 10/13, Flon 435/9, Slg. Robert 1369 ss 100,-



1,5:1



39



1,5:1

**René II., 1473-1508**

- 39 Florin d'or o. J. Wappen / St. Nikolaus. Friedb. 139, DS 12/5 corr., Flon 563/24-25 var. **Gold, RR!** kl. Kr., ss 4000,-  
ex Künker 78 (2002) 4143



40

- 40 Lot von 4 Stück: Demi Gros. Gekröntes Wappen / Schwert, teilweise mit entstellter Münzstättenangabe. DS 12/7 var., Flon 567/43 ff. var. ss, s - ss 100,-



41



1,5:1



41

- 41 Teston, um 1500, Sammleranfertigung in Zinn 18./19. Jhdt. Gekröntes Brustbild / Wappen.  
 DS 13/2 var., Flon 565/34-35 var.  
**älteste Portraitmünze der Region !** in alter Beschreibungstüte, vz 100,-



42



43



- 42 Double Gros o. J. Gekröntes Wappen / Schwertarm aus Wolken. DS 13/8, Flon 566/36 ss - vz 150,-  
 43 Lot von 2 Stück: Gros o. J. Gekröntes Wappen / Schwertarm aus Wolken (1x teilt die Krone die Schrift).  
 DS 14/12, Flon 567/42, 41 ss 100,-



45



44



45

- 44 Blanc o. J. Wappen auf Schwert, Schrift endet: REX LOTOR (!) / Lothringer Kreuz.  
 DS 14/5 var., Flon 571/64 var. f. ss 50,-

**Antoine, 1508-1544**

- 45 Double Gros o. J. Gekröntes Wappen, Schrift endet ET.B.D / Schwertarm aus Wolken.  
 DS 14/12 var., Flon 597/81 var. ss 125,-



46



47



- 46 Gros o. J. Gekröntes Wappen, Krone mit Lilienspitzen / Schwertarm aus Wolken.  
 DS 14/13, Flon 598/84, Slg. Robert 1409 ss - vz 100,-  
 47 Lot von 2 Stück: Gros o. J., ähnlich wie der Vorige. Krone ohne Lilienspitzen, Trennungszeichen  
 Jerusalemkreuz bzw. einfaches Kreuz. DS -, Flon 598/85 var., 86 ss 100,-





48

- 48 Lot von 3 Stück: Demi Gros o. J. Gekröntes Wappen / Schwert, Blanc o. J. Wappen auf Schwert / Lothringer Kreuz, Maille o. J. Kreuz / Großes A.  
DS 14/14, 16, 15/2, Flon 598/86, 96, 112 var. ss, s - ss 90,-



49

- 49 Écu o. J. Büste mit Schwert / Gekröntes Lothringer Wappen umgeben von acht Schilden.  
Dav. 9381, DS 16/2, Flon 583/9, Slg. Robert 1417 (Grand Écu, 113 Frs.) ss 4000,-  
*ex Künker 87 (2003) 2809*



51



50



51

- 50 Teston 1524. Flon 587/19 ss 350,-

- 51 Silbergußmedaille 1525, "Grand Écu au Cavalier". Reitender Herzog mit Schwert, die Pferddecke verziert und ohne Schrift am Saum / Lothringer Schild mit Adler in Wappenkreis.  
zu Dav. A 9381, DS 16/1 var., Flon 582/7 äussert selten ! alter Guß, feiner Stil, ss - vz 1500,-

*Expl. der Sammlung Virgil Brand (Leu 70, 1997, 7688)*



52



53



54



55



- |    |                       |   |       |
|----|-----------------------|---|-------|
| 52 | Teston 1544.          | Flon 590/46 unebener Rand, ss                                     | 300,- |
| 53 | Quart de Teston 1522. | DS 15/12-13, Flon 593/62 ss / f. ss                               | 100,- |
| 54 | Quart de Teston 1527. | DS 15/12-13, Flon 594/67 kl. Kr., ss                              | 100,- |
| 55 | Quart de Teston 1537. | DS 15/12-13, Flon 596/75 (lag nur als schlechte Zeichnung vor) ss | 100,- |



56



57



58



**Anne de Lorraine, (Croy), Herzogin von Arschot, Prinzessin von Orange, Tochter von Herzog Antoine, gest. 1568**

- |    |  |  |      |
|----|--|--|------|
| 56 | Kupferjeton o. J., Antwerpen. Gekröntes Wappen in Rautenform / Jerusalemkreuz. | Feuardent 7591, v. Loon I, S. 216, Slg. Robert 1637 ss | 50,- |
|    | <i>ex SBV 31 (1992) 111c</i>   |  |      |

**François I., 1544-1545**

- |    |   |   |       |
|----|---|---|-------|
| 57 | Demi Gros o. J. Gekröntes Wappen / Schwert. | DS 17/4, Flon 602/5 ss                          | 60,-  |
| 58 | Teston 1545.                                | DS 17/8, Flon 602/2, Slg.. Robert 1439 R! f. ss | 250,- |



59



60



**Christine de Danemark et Nicolas de Vaudémont, 1545-1555**

- |    |   |  |      |
|----|---|--|------|
| 59 | Kupferjeton 1554. Zwei Büsten zugewandt / Wappen. | Feuardent 7449, Slg. Robert 1445 Sfr., f. ss | 50,- |
|----|---|--|------|

**Charles III., 1545-1608**

- |    |   |  |       |
|----|---|--|-------|
| 60 | Double Gros o. J. Gekröntes Wappen, point secret unter D von CARO.D.G. / Schwertarm aus Wolken. | DS 17/12, Flon 631/22 (nur Zeichnung nach DS bzw. Dom Calmet) RR! ss | 300,- |
|----|---|--|-------|





61



62

- 61 Lot von 3 Stück: Sol oder Carolus o. J. (nach 1582), Mzz. G = Nicolas Gennetaire, 2 ähnliche Exemplare mit lothringischem Gegenstempel Adler (nach 1597).  
DS 18/3, 6, Flon 662/157, 158 ss 75,-
- 62 Lot von 6 Stück: Liard o. J. (nach 1545), 6 Deniers o. J. (nach 1574) (2 Var.), Double Deniers o. J. (2 Var.).  
DS 18/7, 11, 12, 15, 16 ss, s 90,-



63



64



65



- 63 Double Denier o. J. Dolch zwischen zwei C / Krückenkreuz. DS 18/17, Flon 643/80 ss+ 50,-
- 64 Double Denier 1581. Schwert zwischen zwei gekrönten Doppelkreuzen / Krückenkreuz.  
DS 22/6 var., Flon 649/109 ss 50,-
- 65 Double Denier 1581. Gekrönter Adler / Schwert zwischen zwei Doppelkreuzen.  
DS 22/10, Flon 649/111 Patina, ss - vz 50,-



66



- 66 Lot von 2 Stück: Gros. J., Demi Gros o. J.  
beide früher Charles IV. zugeschrieben (DS 26/8, 10), Flon 661/154, 164 ss, s - ss 40,-



67



68



- 67 Lot von 3 Stück: Testons o. J. Gekrönte Jugendbüste / Wappen. DS 19/7, Flon 627/6, 7, 9 s, s - ss 180,-
- 68 Teston o. J. (1556-1557), Mzz. Anker = Michel Berman.  
ex Peus 328 (1990) 877 DS -, Flon 635/40 ss 150,-



69



70



- 69 Teston o. J. (nach 1557), Mzz. Blattranke = Hugues Courcol, Punkt unter dem T von MONETA.  
DS 19/7 var., Flon 635/41 ss+ 150,-
- 70 Teston o. J. (nach 1563), Mzz. B = Nicolas Briseur. DS -, Flon 640/66 s - ss 75,-



71



72



73



74



- |    |  |   |       |
|----|--|---|-------|
| 71 | Quart de Teston o. J.<br><i>ex Peus 326 (1989) 1303</i>                              | DS 19/9, Flon 629/13 etwas fleckig, ss              | 75,-  |
| 72 | Teston o. J. (nach 1563), Mzz. B = Nicolas Briseur. Jugendbüste / Wappen             | DS 21/4 var., Flon 641/69-71 min. Stempelfehler, ss | 75,-  |
| 73 | Teston o. J. (nach 1574), Mzz. F = Jean Ferry.<br><i>ex Peus 328 (1990) 880</i>      | DS 21/4, Flon 645/87 ss                             | 100,- |
| 74 | Quart de Teston o. J., Mzz. F = Jean Ferry.<br><i>ex Spink, Zürich 24 (1987) 123</i> | DS 21/5 var., Flon 645/89 f. vz                     | 100,- |



75



77



75



76



76

- |    |  |  |        |
|----|--|--|--------|
| 75 | Écu aux armes 1557. Brustbild / Lothringer Wappen umgeben von sieben Schilden.<br><i>Dav. 9384, DS 19/10, Flon 634/36 RR! altvergoldet, kl. Hksp., f. ss</i> | 1500,-                                       |        |
|    | <i>Expl. der Sammlung L'Héritier Vinchon, Mai 1979, Nr. 638</i>  |  |        |
| 76 | Écu aux armes 1569.<br><i>ex Argenor, Paris 2004</i>   | Dav. 9385, DS 20/2, Flon 638/60 kl. Rdf., ss | 1500,- |
| 77 | Florin d'argent 1581. Brustbild / Wappen zwischen zwei Lothringer Kreuzen.<br><i>DS 22/1, Flon 647/97 RR! altvergoldet, Hksp., ss</i>                        | 1500,-                                       |        |
|    | <i>Expl. der Sammlungen Florange (1937), Nr. 86 und L'Héritier (Vinchon, Paris, Mai 1979, Nr. 645)</i>   |  |        |





78



79



- 78 Teston 1581. Altersbüste / Wappen. DS 22/2, Flon 647/98 korrodiert, s - ss 100,-  
 79 Teston 1583 (aus 1581). DS -, Flon 655/128 (nur schlechte Zeichnung) kl. Rdf., s / ss 100,-



80



81



- 80 Teston o. J. (nach 1582), Mzz. G = Nicolas Gennetaire, Umschrift beginnt mit Kreuz, endet mit Punkt. DS 23/6, Flon 656/133 ss 100,-  
 81 Teston o. J., Mzz. G = Nicolas Gennetaire, Umschrift beginnt und endet mit Punkt. Flon 657/138 ss 100,-



82



83



82



- 82 Teston o. J., Mzz. G = Nicolas Gennetaire, neben dem Wappen zwei Lothringer Kreuze. DS 23/7 var., Flon 657/137 R! s - ss 100,-  
 83 Quart de Teston o. J. (nach 1582), Mzz. G = Nicolas Gennetaire. Ds 23/9, Flon 660/149 ss 100,-



84



85



84



- 84 Écu 1603. Dav. 6901, DS 24/3, Flon 652/119, Slg. Robert - ss / f. ss 3000,-  
 ex UBS 62 (2005) 2276  
 85 Kupferjeton 1563, für Charles III. und seine Gattin Claude de France, Tochter von König Henri II. Zwei Wappen unter Krone / Zwei Hände halten Lothringer Kreuz über Altar. Feuardent 7464, Slg. Robert 1512 ss 50,-



86



87



86 Kupferjeton o. J., für Charles III. und Claude de France. Gekröntes Wappen / Drei Alerions auf Feuarent 7458 ss 50,-

87 Lot von 3 Stück: Kupferjetons 1570 (2x, 1x unvollständige Jahreszahl 570). Schwertarm über gekröntem Wappen / Drei Alerions auf Pfeil. Feuarent 7469 f., Florange 56-58 ss 150,-

*Expl. (unvollständige Jahreszahl 570) aus der Sammlung Horsky, Auktion Hess 128 (1910), 4992a*



88



88 Lot von 2 Stück: Kupferjetons 1588, o. J. (22 u. 23 mm). Rs. Acht Wappen in unterschiedlicher Anordnung. Feuarent 7487, 7488 f. ss, ss+ 60,-



89



89 Kupferjeton 1598. Sieben Wappen um gekrönte Alerionbinde / Justitia neben gestürztem Krieger. Feuarent 7501a, Florange 98 ss+ 50,-



90 Lot von 9 Stück: Kupferjetons 1563-1596, 1612, 1662. Feuarent 7474, 7476, 7477, 7480a, 7493, 7496, 7547 (Franz de Vaudémont), 7530 (Henri), 7562 (Charles IV.) meist s - ss 100,-





91 (verkleinert)

91      Portraitstich des Herzogs Charles III. (von Merian o. J.).      perfekt neu gerahmt, vz      80,-



1,5:1



92



1,5:1

**Henri II., 1608-1624**

92      Florin d'or o. J., Mzz. G = Nicolas Gennetaire zwischen Punkten. Wappen / St. Nikolaus, daneben  
 Faß mit Kindern.      Friedb. 152, DS 24/4 var., Flon 671/3-4 var.      **Gold**      winz. Sfr. am Rand, ss      1500,-  
*ex Spink, Zürich 45 (1993) 558*



1,5:1



93



1,5:1

93      Florin d'or o. J., ähnlich wie der Vorige.  
 Gewicht 3,19 g wie Flon 1      **Gold**      kl. Zangenjustierung a. Rand, ss      2000,-  
*Expl. der Sammlung Virgil Brand, Leu, Zürich 70 (1979) 7694 (danach ursprünglich erworben bei Rudolf Kube, Berlin 1912)*



94



95



- 94 Teston o. J. Umschrift durch Krone nicht unterbrochen. DS -, Flon 673/10 Portrait wie üblich schwach geprägt, ss 75,-
- 95 Teston o. J. Umschrift durch Krone unterbrochen. DS -, Flon 674/18-20 var. HENR ohne I Portrait wie üblich schwach geprägt, ss 100,-



96



97



- 96 Lot von 2 Stück: Gros o. J., 1x die Umschriften von Vs. und Rs. vertauscht. beide fehlen bei Flon ss 50,-
- 97 Gros o. J. DS 25/10 var., Flon 677/31 unrund, vz 40,-



98



99

- 98 Gros o. J., Rs.-Umschrift komplett retrograd. **Unikum** s / ss 50,-
- 99 Lot von 5 Stück: Demi Gros 1623, o. J. (4x). Wappen / Gekröntes Lothringer Kreuz zwischen zwei gekrönten Alerions bzw. Zweigeteilter Schild / Alerion. DS 25/7, 11, 12, Flon 687/98 ss 50,-



100

- 100 Lot von 4 Stück: Gros o. J, Demi Gros o. J., ohne Herrschernamen, Double Denier o. J., Liard o. J. Flon 679/45, 50, 95, 94 s, ss 50,-



101



102



- 101 Kupferjeton 1582, als Marquis de Pont à Mousson. Wappen zwischen zwei H und zwei Degen / Marquis mit Speer und Schild auf Halbmond, bekränzt von Mars und Minerva. Feuarent 7519, Slg. Robert 1530 ss 50,-
- 102 Messingjeton 1616, der Chambre des Aydes. Wappen / Drei Personen tragen Schild mit Krone und gekreuzten Zeptern. Feuarent 7537, Slg. Robert 1533 ss 50,-





104



103 (verkleinert)



105



- 103 Portraitstich des Herzogs Henri (von D. Custos o. J., um 1590). perfekt neu gerahmt, vz 80,-
- Charles IV. et Nicole, 1624-1625**
- 104 Teston 1624. Flon 689/2 ss 200,-  
ex Frankfurter Münzhandlung 139 (1992) 149
- 105 Teston 1625. DS 25/13, Flon 689/3 ss 200,-  
ex Münzzentrum Köln 47 (1982) 3607



106



107



106

- 106 Teston 1626 (!). DS -, Flon 690/4, Slg. Robert 1538, Slg. Monnier - R! kl. Rdf., ss 250,-
- 107 Lot von 3 Stück: Gros o. J., Liard o. J., Double Denier o. J. Flon 690/5, 37, 39 ss, s - ss 50,-



108



109



- 108 Gros 1625. Alerion, Jahreszahl / Zwei gekrönte Wappen. DS 25/15, Flon 691/12 vz - St 60,-
- 109 Lot von 2 Stück: Demi Gros 1625, o. J. DS 25/18 var., 17 var. vz 80,-



110



111



112



113



**François II., 1625-1632**

110	Teston 1626, Badonvillers.	Flon 781/5, Slg. Monnier 579 (47 Frs.!) ss - vz	150,-
111	Teston 1627, Badonvillers.	Flon 781/7, Jahr fehlt bei Slg. Florange, Slg. Monnier, Slg. Robert ss	150,-
112	Teston 1629, Badonvillers.	Flon 782/9 = Var. mit .MARCH. ss	150,-
113	Teston 1629, Badonvillers.	Flon 782/10 = Var. mit .MARC., Joseph (Salm) -, vgl. 209 ss+	150,-



114



115



116



117



**Charles IV., 1. Regierung, 1625-1634**

114	Teston 1626, à la collerette.	DS -, Flon 699/6, Slg. Robert - <b>selten!</b> s - ss	150,-
115	Teston 1626, à la collerette. Beidseits ohne Binnenreif, Umschrift mit .MARC.	DS -, Flon 700/7 <b>selten!</b> Sfr. am Rand, ss	150,-
116	Teston 1627. Trennungszeichen Kreuzchen.	DS 26/6 var., Flon 700/8-10 var. ss	150,-
117	Teston 1628.	Flon 701/12 gestopftes Loch, Rdf., Einstiche im Feld, ss	50,-



118



119



118	Teston 1630.	DS -, Flon 702/16 ss	100,-
119	Teston 1632.	Flon 702/17 min. ZE u. Sfr., ss	100,-





120



121



122



120 Gros o. J. Gespaltenes Wappen / Alerion.

DS 26/7, Flon 719/59, Slg. Robert 1547 ss - vz 50,-

**Nicolas François, 1634-1635**

121 Teston 1635, Florenz.  
*ex Peus 341 (1994) 1436*

DS 27/1, Flon 707/2 Sfr. am Rand, ss+ 400,-

**Französische Besetzung unter Louis XIII., 1634-1643**

122 Double Lorrain 1635, Stenay (Meuse).

Gad. 13, DS -, vgl. 27/2-3, Anm. S. 179, Flon Anm. S. 708/709 ss 125,-



123



125



124



123 Double Lorrain 1636, Stenay (Meuse). Wie der Vorige.

kl. ZE, s - ss 75,-

124 Double Lorrain 1637, Stenay (Meuse). Wie der Vorige.

s 50,-

**Charles IV, 2. Regierung, 1638-1639**

125 Teston 1638, Remiremont, mit unbeschädigtem O.  
*ex Peus 326 (1989) 1363*

DS 27/4, Flon 708/4, Slg. Robert 1559 Sfr. am Rand, l. verkratzt, ss 250,-



126



127



128



126 Ein zweites Exemplar, mit verstopftem O.

Vs. kl. Sammlerzeichen, s - ss 200,-

**Charles IV., 3. Regierung, 1661-1670**

127 Demi Écu oder Demi Charles d'Argent 1665 A.  
(Mzst. ist entgegen dem Mzz A Nancy !) *DS 27/10, Flon 713/33 RR !*  
*Portrait etwas nachgraviert, ss 1500,-*  
*ex Künker 165 (2010) 292*

128 Teston 1667.

Flon 715/41 min. justiert, ss 100,-



129



130



131



132



- |     |                               |   |       |
|-----|-------------------------------|---|-------|
| 129 | Teston 1668, mit CAROLVS.D.G. | DS 28/1, Flon 715/43 min. justiert, ss - vz     | 100,- |
| 130 | Teston 1668, mit CAROLVS.III. | DS 28/2, Flon 716/44 min. justiert, ss          | 100,- |
| 131 | Teston 1669.                  | Flon 716/45 winz. Rdf., ss+                     | 100,- |
| 132 | Demi Teston 1667.             | DS -, Flon - <b>unedierter Jahrgang!</b> s / ss | 60,-  |



133

- 133 Hochovale Bronzeußmedaille o. J. (unsigniert, 44,3 x 50,4 mm). Brustbild / Schwertarm, im Feld drei Alerions, Monogramm und Devise.  
Slg. Monnier 651, Slg. Robert 1571 (Billon) kl. Kr., ss 200,-  
*ex Kricheldorf 45 (1996) 355 und Sammlung Teitgen 1168 (Alde, Paris 2015)*



134



1,5:1



134

- 134 **Leopold, 1690-1729**  
Écu 1704. Dav. 2387, DS 29/8, Flon 873/25 min. justiert, ss 3000,-





135

- 135 Lot von 2 Stück: Bronzemedailen 1704 (von Mauger, 35,0 u. 34,9 mm), auf die Geburt des Prinzen Louis in Lunéville am 28. 1. 1704. Brustbilder von Leopold und Elisabeth Charlotte / Palme von Efeu umschlungen (fein gelocht) bzw. Amor auf Sockel. Slg. Robert 1618, 1619 vz 100,-



136

- 136 Teston 1705. Rs. Gekröntes Wappen zwischen zwei Jerusalemkreuzen. DS 30/1, Flon 876/35 Patina, überprägt, ss 150,-



137

- 137 Lot von 8 Stück: Kupfer-Liards 1706, 1707, 1708, mit jüngerer Büste, 1714, 1715, 1726, 1727, 1728, mit älterer Büste. DS Typ 30/3, 33/3 s und ss 100,-



138

- 138 Lot von 4 Stück: Blanc de Quatre Deniers o. J. (1701), 30 Deniers o. J. (1710), 12 Deniers 1726, Masson 1728. Flon 865/11, 887/60, 928/156, 161 s - ss 80,-



139

- 139 5 Liards o. J. (1706). Zwei ovale Wappen unter Krone / Alerion. Flon 879/43 ss - vz 60,-



140

- 140 15 Deniers o. J. (1710). Zwei L unter Krone / Jerusalemkreuz. DS 33/6, Flon 887/62 ss - vz 60,-



141



1,5:1



141

141	Écu 1710. <i>ex Rauch 100 (2016) 24</i>	Dav. 2388, DS 30/5, Flon 885/54, schöne Tönung, winz. Sfr. am Rand, ss+	3500,-
-----	--	---	--------



142



143



142	Teston o. J. (1710, überprägt über 1704). Rs. Gekröntes Jerusalemkreuz, unten Rosette	Flon 887/64 ss	100,-
143	Demi Teston 1710 (überprägt über 1704), vom vorigen Typ.	Flon 887/63 ss	125,-



144



145



144	Teston 1710. Rs. Glattes ovales Wappen, unten Stern.	DS 30/6, Flon 886/55 winz. Justierspur, ss+	200,-
145	Teston 1716. Rs. Ouales Wappen in Kartusche, unten Alerion.	DS 30/9, Flon 899/94 kl. Rdf., ss	150,-



146



147



146	Teston 1716. Rs. Jerusalemkreuz in Wappenschild.	DS 31/1, Flon 899/98 kl. Sfr., vz / ss	100,-
147	Teston 1717, vom gleichen Typ.	Flon 901/103 ss	100,-





148



149



148

- 148 Teston 1718. Rs. Gekröntes Wappen. DS 31/5, Flon 905/111 kl. Sfr., ss - vz 100,-  
 149 Demi Teston 1718, vom gleichen Typ. DS 31/6, Flon 905/112 ss 100,-



151



150



151

- 150 Demi Teston 1720, vom gleichen Typ. Flon 910/123 kl. Rdf., ss - vz 120,-  
 151 Double Teston 1718, vom gleichen Typ. Flon 905/110 kl. Sfr., ss 200,-



152



153



152

- 152 Double Teston 1719, vom gleichen Typ. DS 31/9, Flon 907/116 min. justiert, f. ss 200,-  
*ex Spink, Zürich 32 (1989) 209*  
 153 Teston 1723 (aus 1722). Rs. Gespaltenes Wappen. Flon 915/134 s / ss 100,-



155



154



155

- 154 Demi Aubonne oder Demi Leopold d'Argent 1724. DS 32/2, Flon 917/142 1. dezentriert, ss 250,-  
 155 Écu d'Aubonne oder Leopold d'Argent 1724. Dav. 2389, DS 32/5, Flon 917/141 ss - vz 1500,-  
*ex Münzen und Medaillen, Basel 55 (1979) 89*



157



156



157

- 156 Quart d'Aubonne oder de Leopold d'Argent 1725. DS 32/6, Flon 924/149 s / ss 200,-  
 157 Écu d'Aubonne oder Leopold d'Argent 1725. Dav. 2389, DS 32/5, Flon 923/147 poröser Schrötling, min. justiert, ss 1000,-  
*ex SBV 25 (1990) 1562*



159



158



159

- 158 30 Deniers 1726. 6 L im Dreieck / Lothringer Kreuz. Flon 928/155 vz 75,-  
 159 60 Deniers 1726. 6 L im Dreieck / Lothringer Kreuz. DS 32/9, Flon 927/154 ss 60,-



160



161



160

- 160 Leopold d'argent 1726. Rs. 8 gekrönte L. Dav. 2390, Flon 927/153 R! Kr., f. ss / ss 500,-  
 161 30 Deniers 1727. 6 L im Dreieck / Lothringer Kreuz. DS 32/30, Flon 929/158 ss 75,-



162

- 162 Lot von 3 Stück: 30 Deniers 1728, 1729 (2x, 1x François III., R!) Flon 930/162, 931/165, 933/1 s 50,-



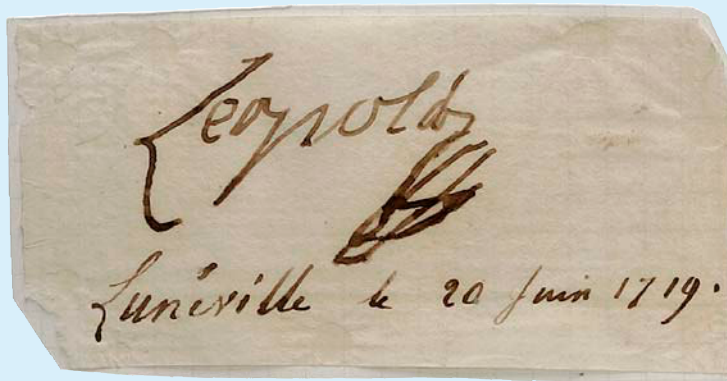

163

163 Autograph: Briefausschnitt mit Originalunterschrift des Herzogs Leopold, Lunéville 20. Juni 1719. 50,-



164



165



**Karl Alexander, 1712-1780, Österreichischer Feldmarschal, Sohn von Herzog Leopold**

164 Bronzemedaille 1744 (unsigniert, 38,6 mm), auf den Übergang über den Rhein und die Besetzung des Elsaßes. Brustbild / Soldaten auf Fähre. Deutscher Text.  
Slg. Mont. 1745, Slg. Monnier 1406 ss - vz 50,-

165 Bronzemedaille 1744 (unsigniert, 39,6 mm), auf die Rückeroberung von Prag. Reitender Feldherr vor Stadtansicht / Ansicht des umkämpften Prag.  
Slg. Julius 2276. Slg. Monnier 1407 ss 50,-



1,5:1



166



1,5:1

**PHALSBURG ET LIXHEIM**

**Henriette de Lorraine-Vaudémont, 1630-1635**

166 Teston o. J. (1633). Flon 808/1 (Abb.) RR! l. dezentriert. f. ss / ss 1750,-





1,5:1



167



1,5:1

167 Escalin 1633. Imitation der Escalins von Philippe IV, der Spanischen Niederlande.  
(G. H. 333), Flon 3 (dieses Expl. Abb.!), Slg. Fürstenberg (Cahn 79, 1932, 283) (von größter Seltenheit!),  
Slg. Monnier 1391, Slg. Robert - **RRR!** schöne Patina, ss 2500,-



1,5:1



168



1,5:1

168 1/6 Patagon o. J. (1633).  
Flon 4 var. (Vs.-Umschrift beginnt mit NOVA), Slg. Florange 198 **RRR!** s - ss / s 750,-



1,5:1



169



1,5:1

169 Gros Lorrain o. J. Flon 9 **RR!** unrund, vz 600,-



170



171



172



173



174



170 Double Tournois 1633, mit D.LOR. Flon 12 vz 150,-  
171 Double Tournois 1633, mit A.LOTH. Flon 13 kl. Sfr., ZE, f. ss 100,-  
172 Double Tournois 1633, mit LO statt LOR. Flon 14 s - ss 60,-  
173 Double Tournois 1634, mit Lambel (Turnierkragen). Flon 15 f. ss 80,-  
174 Double Tournois 1634, ohne Lambel. Flon 16 (ungenau) ss 80,-

## MEDAILLEN



175



177 (verkleinert)



175



176



176

### LOTHRINGEN

- 175 Bronzemedaille 1578 (unsigniert, 40,3 mm). Brustbilder der Kardinäle Louis de Guise / Charles de Lorraine. Mit Randpunze: Füllhorn BRONZE. Jones 243, Cat. gén. 122 B spätere Prägung, ss - vz 50,-
- 176 Bronzemedaille o. J. (unsigniert, 49,3 mm). Brustbild von Henri (le Balaféré, ermordet 1588) de Lorraine, Duc de Guise / Sonne über Landschaft mit pflügendem Bauer. Jones 202, Cat. gén. 122 A, Slg. Monnier 1524 spätere Prägung, glatter Rand, vz / St 50,-
- 177 Portraitstich von Henri I. le Balaféré aus der Linie Lothringen-Guise, ermordet 1588, Gemahlin Katharina von der Mark-Nevers, Fürstin von Château-Renaud. am oberen Rand knapp ausgeschnitten, aber unauffällig ergänzt, ss 50,-



179



178



179

- 178 Achteckige Silbermedaille 1806 (von Tiolier, 30,5 x 30,5 mm), auf die Verpachtung der Salines de l'Est für 99 Jahre. Büste Napoléons I. / Schrift. Bramsen 521, Florange (mines françaises) 182, Mús. - f. ss 60,-
- 179 Achteckige Silbermedaille 1826 (von Leveque, 35,9 x 36,0 mm), auf die Verpachtung der Salines de l'Est für 99 Jahre. Bourbonenwappen / Schrift in Schlangenring. Florange 188, Mús. III 17/46 B St 90,-





180

180 Bronzemedaille 1966 (von M. Charon, 68,7 mm), auf die 200-Jahrfeier der Vereinigung von Lothringen und Bar mit Frankreich. Eiche in den Umrissen von Frankreich, darüber zwei Wappen / L - Monogramm hinter Liktorenbündel mit Jakobinermütze. vz

50,-



181

## STÄDTE IN LOTHRINGEN

### Bar-le-Duc

181 Bronzemedaille o. J. (französisch, unsigniert, 50,5 mm), Prämie der Ackerbaugesellschaft. Allegorie der Landwirtschaft / Kreis aus Tieren und Geräten, darin Widmung: Mme. Marie Mangin. Mit Randpunze: CUIVRE.

kl. Rdf., vz - St

40,-



182

### Busendorf (Bouzonville)

182 Bronzemedaille 1886 (deutsch, ungraviert, von Wilhelm Mayer, 48,5 mm), auf die Landwirtschaftliche Ausstellung. Ackergeräte / Kranz. ss - vz

ss - vz

40,-





183



**Metz**

183 Restituierte Bronzemedaille 1552 (unsigniert, 52,3 mm), auf die Belagerung durch Karl V. Brustbild von François de Guise / Detailreiche Darstellung der belagerten Stadt.

Jones 227, Cat. gén. 109 F, Slg. Florange 427, Slg. Monnier 1517, Slg. Julius (Personen) 384  
glatter Rand, vz

150,-



184



184 Bronze-Zwittermedaille o. J. (unsigniert, 54,4 mm). Brustbild von François de Guise / Schlacht von Casale 1630. Mit Randpunze: Hand CUIVRE. Jones - , vgl. 227/212, Cat. gén. 109 F/135 E vz

75,-



185



185 Bronzemedaille 1861 (von Bouvet, 45,3 mm), auf die Ackerbau- und Kunstausstellung. Napoléon III. mit Gattin Eugénie / Wappen. Mit Randpunze: Biene CUIVRE.

Page/Divo 449, Slg. Florange 443 (Lot) vz

50,-



186

186 Silbermedaille 1865 (von Barré, 68,3 mm), für verdienstvolle Arbeiten in der Metereologie. Belorbeerter Kopf Napoléon III. / Schrift mit Widmung an Mr. De Martigny de l'académie de Metz. Mit Randpunze: Biene ARGENT.

äussert selten ! vz 250,-



187

188

ex 189



187 Bronzemedaille 1865 (von Bellevoye, 53,8 mm), auf die Erneuerung der römischen Wasserleitung von Gorze nach Metz. Aquädukt von Jouy aux Arches / Brunnen. Mit Randpunze: Biene CUIVRE.

Page/Divo 507 min. Rdf., vz 75,-

188 Zinnmedaille 1870 (unsigniert, 39,0 mm), auf die Kapitulation. Germania mit Kranz und Fahne über Armaturen, daneben beflaggte Festung / Schrift in Kranz. Slg. Marienb. 5805 min. Kr., f. St

50,-

189 Lot von 2 Stück: Bronzemedailles 1871 u. 1875 (französisch, von Bellevoye, 53,9 u. 53,6 mm), auf die Einweihung der Kriegerdenkmäler in Metz und Mars-La-Tour. Mit Randpunze: Füllhorn BRONZE, Biene CUIVRE.

Slg. Florange 461, 293 vz, ss - vz 60,-





190



191



190



193



193



192

- 190 Bronzemedaille 1876 (deutsch, o. Widmung, von Bellevoye, 51,0 mm), auf die Landwirtschaftsausstellung. Wappen von Metz und sechs anderen Städten der Region / Kranz aus Tierköpfen und Feldfrüchten. Mit Randpunze: Biene CUIVRE. St 40,-
- 191 Bronzemedaille 1880 (französisch, o. Widmung unsigniert, 61,3 mm), Schützenpreis. Wappen unter der Mauerkrone / Schrift in Kranz. Mit Randpunze: Füllhorn ARGENT. Slg. Florange - , vgl. 462 vz 40,-
- 192 Lot von 3 Stück: Tragbare Bronzemedailles 1889 (28,4 mm, Slg. Marienb. 7247), 1894 (20,4 mm), Feuerwehrtag, o. J. (33,2 mm), Erinnerung an die Dienstzeit in Metz mit Stadtansicht. ss, vz 50,-
- 193 Silbermedaille 1892 (deutsch, unsigniert, 41,5 mm), auf die Kunst- und Gewerbeausstellung. Antik gekleidete Frau verteilt Kränze / Wappen. min. Rdf., vz 60,-





194



195



194

- 194 Bronzemedaille 1893 (deutsch, von Lauer, 45,3 mm), auf den Landwirtschaftlichen Bezirksverein. Brustbild von Kaiser Wilhelm II. / Wappen in Kartusche. vz / St 50,-
- 195 Silbermedaille 1895 (deutsch, von W. Mayer, 39,5 mm). Deutscher Schützenverein, zur 25-jährigen Gedenkfeier der Schlachten um Metz. Stadtschild vor Stadtgöttin mit Waffen / Standbild von Kaiser Wilhelm I. Slg. Pe. 1459 Henkel entfernt, vz 60,-



197



196



197

- 196 Versilberte Bronzemedaille 1897 (deutsch, von K. Schäfer u. W. E. für Mayer & Wilhelm, 54,5 mm), auf das 3. Elsaß-Lothringische Sängerbundfest. Schwan über drei Wappen / Schrift. vz - St 60,-
- 197 Bronzeplakette o. J. (französisch, von Ernesta Robert-Mérignac, tätig ab ca. 1900, 50,1 x 63,5 mm). Büste einer jungen Frau / Metzter Dom mit Ansicht des Deutschen Tors. Mit Randpunze: Füllhorn BRONZE. Forrer VIII, 162 vz 50,-



198



198 Bronzemedaille 1903 (von Lauer, 65,1 mm), auf die Einweihung des neuen Portals der Kathedrale. Brustbild von Wilhelm II. / Kathedrale. Slg. Florange 461 mit Etui, vz 100,-



199



200 1:1,5



199

199 Tragbare Silbermedaille 1904 (unsigniert, 42,6 mm), auf das 5. Westdeutsche Verbandsschiessen. Brustbild von Wilhelm II. n. links / Ansicht des Deutschen Tors. Slg. Marienb. - Slg. Pe. - vz 75,-

200 Karnevalsorden 1912 (Rs. gepunzt A. Schwerdt, Stuttgart, Gesamthöhe 130 mm). Messingstern mit aufgesetztem Zentrum aus Weißmetall und Umschrift "1. Große Metzger Carnevals Gesellschaft", befestigt an Weißmetall-Schriftband mit Eule als Halter "Schnurrdiburr / 1912". ss - vz 75,-





201



201 Messingpetschaft o. J. (32,5 mm, Höhe 8,5 mm u. Dorn). Reichsadler, "Kaiserliches Gouvernement der Festung Metz". **Unikat!** Holzgriff nicht Original, kl. Rdf., f. ss

250,-



202



203



204



202

Bronzemedaille 1918 (von E. Hannaux, 45,0 mm), auf die Befreiung der Stadt. Gallia umarmt Stadtgöttin, dahinter Kathedrale / Schrift über Wappen.

Slg. Florange 463 ss - vz

40,-

203

Ein zweites Exemplar (67,7 mm). Mit Randpunze: BRONZE.

vz

50,-

204

Bronzemedaille o. J. (Signatur: ILB, 50,5 mm). Chambre de Commerce / Maison Gallo-Romaine à Metz. Stadtgöttin mit Schild und Füllhorn / Antike Verkaufsszene in einer Bäckerei. Mit Randpunze: Dreieck BRONZE.

Rdf., vz

40,-





205

205 Bronzemedaille o. J. (graviert 1921, von Bescher, 45,7 mm), Académie Nationale. Industrie-Allegorie / Widmung an Mlle. Marie Jacques in Kranz. Mit Randpunze: BRONZE. vz 40,-



206

206 Versilberte Bronzemedaille 1933 (unsigniert, 50,0 mm), auf die VI. Internationale Ausstellungsmesse. Deutsches Tor / Stadtwappen. Mit Randpunze: BRONZE. Forrer - vz 50,-

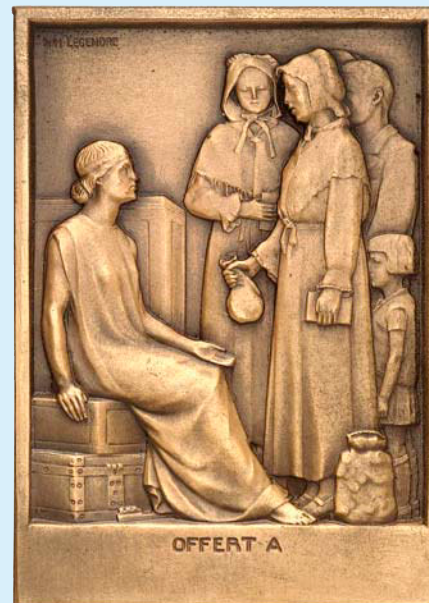
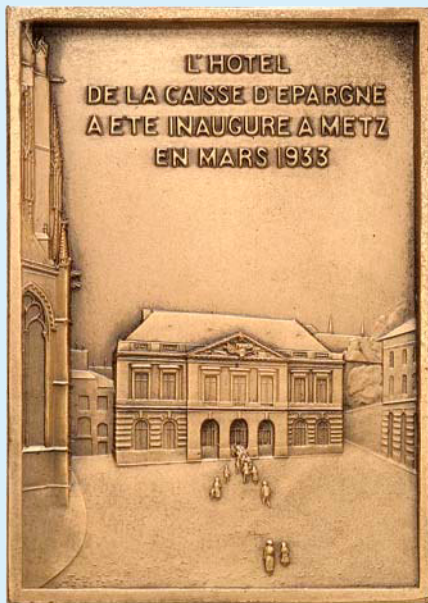

207

207 Bronzeplakette 1933 (o. Widmung, von Legendre, 56,1 x 80,1 mm), auf die Einweihung des Gebäudes der Sparkasse. Gebäude zwischen Kathedrale und Rathaus / Allegorie. Mit Randpunze: in Eui, mattiert, prfr 40,-



209



208



209

- 208 Einseitige Bronzemedaille 1993 (unsigniert, 70,5 mm), auf den 9. Internationalen Kongress der Notare der Berufungsgerichte Colmar und Metz. Ansicht der Porte Serpenoise. in Etui, prfr 40,-
- 209 Bronzemedaille o. J. (unsigniert, 50,1 mm), Verband der Brennstoffhändler. Arbeiter trägt Kohlesack vor Förderanlage / Widmung. Mit Randpunze: Füllhorn BRONZE. prfr 30,-



210

### Nancy

- 210 Lot von 6 Stück: Verschiedene Bronze- und Messingjetons 1617-1793 (unsigniert, 27,5 - 29,1 mm), alle mit Stadtansicht. Feuardent 7669-7703 meist ss 250,-



211



212



- 211 Silberjeton 1669 (unsigniert, 28,3 mm), Chambre de Ville de Nancy. Brustbild von Herzog Charles IV. / Stadtwappen. Feuardent 7686, Slg. Robert - R! ss 100,-
- 212 Bronzejeton o. J. (unsigniert, 30,5 mm). Wappen des Grafen Antoine de Chaumont-sur-Moselle und seiner Gattin / Stadtwappen. Feuardent 7721, Slg. Robert 1747 ss 50,-





213

- 213 Silbermedaille 1753 (von J. C. Roettiers, 32,8 mm), der Königlich Wissenschaftlichen Gesellschaft. Brustbild von Herzog Stanislaus / Wappen. Mit Riffelrand.  
Feuarent 7581, H.-Cz. 2733, Slg. Monnier 909 var. ss 50,-



214

- 214 Lot von 3 Stück: Ähnliche Medaillen in Bronze, Kupfer und Silber (spätere Prägungen von V. M. Borrel, 1804-1882), der Académie de Stanislas 1750. Mit verschiedenen Randpunzen.  
Feuarent 7582, 7583, H.-Cz. 7820 vz 100,-



215

- 215 Lot von 3 Stück: Bronzemedailles o. J. (von Borrel, 41,2 mm), Preismedaillen der Universität de France, Collège Stanislas. Wappen / Zweig über verschiedenen Gravurfeldern. Mit Randpunze: Füllhorn BRONZE. ss - vz 50,-



216



217



- 216 Bronzemedaille 1855/1858 (von Borrel, 33,7 mm), Handelskammer. Gekröntes Wappen / Place Stanislas. Mit Randpunze: Hand CUIVRE. Forrer I, 224, Slg. Florange - winz. Rdf., St / vz 50,-
- 217 Ein zweites Exemplar in Silber. Mit Randpunze: Füllhorn ARGENT. vz - St 75,-





218



218 Bronzemedaille 1865 (von Caque, 81,2 mm), auf die Wiedereröffnung der École de droit durch Napoléon III. Adler über sieben Gestalten / Schrift. Mit Randpunze: BIENE CUIVRE.

Page/Divo 484, Slg. Florange 472 ss - vz 120,-



219



220



219

219 Bronzemedaille o. J. (o. Widmung, von Robineaux Fils, 68,6 mm), Schützengesellschaft. Stadtwappen / Kranz. Mit Randpunze: BIENE CUIVRE.

40,-

220 Silbermedaille o. J. (graviert 1894, unsigniert, 42,4 mm), Ruderregatta. Stadtwappen / Sport nautique de la Meurthe. Mit Randpunzen: Silberstempel.

50,-





221

- 221 Bronzemedaille o. J. (graviert 1923, von Henry Dropsy, 62,8 mm), Universitätsprämie. Wappen / Place Stanislas, Widmung für Raymond Carillon, Médecine. Mit Randpunze: Dreieck CUIVRE. Expl. der Sammlung Finn, Nr. 555 mattiert, prfr 75,-



222



224



223



**Saarburg**

- 222 Bronzemedaille 1892 (unsigniert, 42,8 mm). Vor Bienenkorb sitzende Frau mit landwirtschaftlichen Attributen / Kranz "Für landwirtschaftliche Leistungen". vz - St 40,-

**Saarburg / Mörchingen**

- 223 Bronzemedaille 1896 (unsigniert, 40,4 mm), auf das 25. Bestehensjubiläum des 1. Oberelsässischen Feldartillerie-Regiments Nr. 15. Büste von Kaiser Wilhelm II. / Geschütz vor dem Straßburger Münster. Schrock 314.3, Slg. Marienb. - , Slg. Wurzb. - vz - St 50,-

**Saar-Union**

- 224 Silbermedaille 1897 (unsigniert, 50,5 mm), auf die Landwirtschaftliche Ausstellung. Wappen gehalten von zwei Ziegenböcken / Schrift in Ähren- und Früchtekranz. schöne Patina, kl. Rdf., vz+ 75,-





225

**Thionville (Diedenhofen)**

225 Bronzemedaille 1848 (französisch, von Bovy, 68,5 mm), auf die Einweihung der Moselbrücke. Kopf von Louis Philippe I. n. links / Brücke. Mit Randpunze: Hand CUIVRE. Slg. Florange 523 ss - vz 100,-



226

226 Vergoldete Bronzemedaille 1908 (deutsch, von Mayer u. Wilhelm, Stuttgart, 60,0 mm). Ehrenpreis des Gastwirtevereins. Siebergöttin auf Podest vor Stadtansicht / Wappen unter Mauerkrone mit Umschrift. min. Rdf., ss - vz 50,-



227

**Verdun**

227 Bronzemedaille 1917 (von Vernier, 36,9 mm). Offizielle Erinnerungsmedaille auf die Schlacht von Verdun. Jeanne d'Arc / Stadttor. Forrer VIII, 248 in Originalset mit Zertifikat, kl. Rdf., ss - vz 40,-

## METZ



1,5:1



228



1,5:1

## GALLIEN

### - Mediomatrici

- 228 Goldstater. Ianuskopf / Pferd, darüber lyraförmige Doppelvolute, unten Palmette.  
Scheers 34 Tf. XI, 285; LT 8933; DT 116 **Gold, RR!** ss 3500,-



1,5:1



229



1,5:1



## METZ

### - Merowinger

#### Dagobert II. (oder III.), 711-715 oder Thierry III., 720-737, Könige von Austrasien

- 229 Kupfer-Denier. D über Strich / Monogramm für ME(TTIS).  
Belfort 2966, Robert, Études numismatiques Tf. 11/4 (nur subaerate Stücke), Slg. De Witt 166 (Silber) ss 200,-



1,5:1



230



1,5:1



- 230 Silber-Denier. Ähnlich wie der Vorige. Belfort 2967, Robert 2967 Tf. 11/5 var. ss - vz 400,-



1,5:1



231



1,5:1



- 231 Kupfer-Denier (Obol ?), 8. Jhdt. Buchstabe A / Monogramm.  
Belfort -, vgl. 5954 (unter Arvernum), Prou -, vgl. 2788 (incertain)/2838, Roberts -,  
vgl. 204 (unter Metz) ss - vz 400,-



232



### - Karolinger

#### Karl, "der Einfältige", 898-923

- 232 Denier. +GRATIA DIE REX (entstellt) / METTIS CIVITAS.  
MG 1359 car., Prou 131 var., Kluge Conspectus 9.8, Kluge Salier 4 ss 250,-





233



234

**- Stadt**

- 233 Goldgulden o. J. (15./16. Jhdt.). Wappen / St. Stephanus in geschlossener Mandorla.  
Friedb. 164, Flon 517/3 ff., DS 1 **Gold** ss+ 750,-
- 234 Goldgulden o. J. Ähnlich wie der Vorige. Doppellunare E's. DS 3 **Gold** ss 600,-



235



236



- 235 Goldgulden o. J. Ähnlich wie der Vorige. Lateinische E's. DS var. **Gold** dünner SR, ss 500,-
- 236 Goldgulden o. J. Ähnlich wie der Vorige. Lateinische E's / Gotische E's. **Gold** gewellt, ss 350,-  
*Expl. der Sammlung Peus, Peus 336 (1993) 876*



237



238



- 237 Goldgulden o. J. Ähnlich wie der Vorige. **Gold** kl. SR, ss 400,-
- 238 Goldgulden o. J. (um 1600). Kleines Wappen / Rev. Ähnlich wie der Vorige.  
Friedb. 164, Flon 725/1-2, DS 5 **Gold** kl. Stempelfehler, f. ss 400,-



240



239



240

- 239 "Gold"-Gulden o. J. Verkehrsfälschung in Messing eines im Original unbekanntes Stückes. St. Stephanus in Mandorla / Sechspass mit Stadtwappen, darüber Reichsapfel (!).  
De Saulcy (Metz, Tf. I, 4) beschreibt eine andere Fälschung nach den gängigen Typen. **RR!** s 50,-  
*Die Wahl eines nicht existenten Vorbilds sollte dem Hersteller wohl die Ausrede offenhalten, er habe ja garnichts gefälscht.*

- 240 Taler 1571, 1. Typ, Sammleranfertigung in Zinn um 1800.  
zu Dav. 9562, Flon 729/1 mit zeitgenössischem Unterlagszettel, ss-vz 80,-



241



242



243



241 Taler 1629, 2. Typ.

Dav. 5580, Flon 730/3 ss 300,-

242 Taler 1632.

Dav. 5580, Flon 731/9 kl. Stempelfehler, ss 250,-

243 Taler 1638 (geprägt 7.-26. Mai), 3. Typ, mit eckigem Wappen.

Dav. 5581, Flon 732/13, Slg. Robert 813 **RR!** ss 1000,-



244



245



246



244 Taler 1638 (geprägt 26. Mai-28. August), 4. Typ, mit ovalem Wappen.

Dav. 5582, Flon 733/14, Slg. Robert 814 **RR!** Prägeschwäche, f. ss 750,-

245 Taler 1638, 5. Typ, mit Stephansbüste.

Dav. 5583, Flon 734/16 Patina, ss 300,-

246 Taler 1647.

Dav. 5583, Flon 737/27 SR, ss 250,-





247 Halbtaler 1638.  
ex unsere Auktion 44 (2005) 1948

247

Flon 738/2, Slg. Robert 825 RR ! f. ss 600,-



248



249

248 Teston 1592. Stehender Stephanus / Doppeladler.

Flon 741/2, DS Tf. 2/2, Slg. Robert 831 Vs. kl. Kr., ss 200,-

249 Teston 1599.

Flon 742/5, Slg. Robert 833 kl. Sfr., ss 150,-



250



251



250



250 Teston 1600.

Flon 742/6, Slg. Robert 834 ss 150,-

251 Demi Franc zu 6 Groschen 1621.

Flon - (Jahrgang erwähnt S. 747), Slg. Robert 845 ss 150,-



252



253



252 Franc Messin zu 12 Groschen 1622. Stephansbüste / Doppeladler.

Flon 745/9, Slg. Robert 838 ss 100,-

253 Franc Messin zu 12 Groschen 1659, wie vorher.

Flon - (Jahrgang erwähnt S. 743), Slg. Robert 843 Kr., ss 75,-



254



255



254



254 Franc Messin zu 12 Groschen 1660, wie vorher.

Flon 746/13 var. (Jahrgang nicht abgebildet), Slg. Robert 844 ss 100,-

255 Gros, Ende 14. Jhdt. Stephanus in Elipse, Gesichter in den O's / Langkreuz.

Flon 518/1, DS 1, Slg. Robert 755 ss - vz 300,-



256 Lot von 3 Stück: Gros, vor 1540 (nach DS). Kniender Stephanus / Kreuz, eckige E's. Flon 519/2 ff., DS 3 ss 250,-



257 Gros, nach 1540, mit doppellunaren E's. Flon 748/2, DS 5 kl. SR, ss 75,-

258 Gros, vor 1588, mit S.STEPHA, lateinische E's. DS 8 fast ss 60,-



259 Ein weiteres, ähnliches Exemplar. S.STEPHAN. DS 8 f. ss 50,-

260 Ein weiteres, ähnliches Exemplar. Legendenfehler GROSSVS METR. Flon -, DS - R! ss 100,-



261 Gros, nach 1588. Legende durch den Kopf des Heiligen getrennt. DS 9 Patina, ss 50,-

262 Ein weiteres, ähnliches Exemplar. Kleines Kreuz unter dem Heiligen. Flon -, DS - ss 50,-



263 Lot von 5 Stück: Demi Gros o. J., 1648, 1649, 1650, 1652. DS 1-2 s, s - ss 50,-



264 Lot von 3 Stück: Bugne o. J. Kniender Stephanus / Kreuz, verschiedene Schrifttypen. DS 1, 3, 4 s, ss 50,-





265



266



267



268



269



- 265 Bugne o. J., wie die Vorige, mit Gegenstempel Alerion von Lothringen (Nancy nach 1621).  
Slg. Robert 785, Slg. Friedrich - ss 50,-
- 266 Ein weiteres, ähnliches Exemplar. ss 50,-
- 267 Demi Bugne (Double Denier) o. J. Kopf des Stephanus / Kreuz. Flon 522/1, Slg. Robert 792 ss 60,-
- 268 Ein weiteres, ähnliches Exemplar. Slg. Robert 793 ss 60,-  
*Expl. der Sammlung De Witt, Künker 121 (2007) 549*
- 269 Demi Bugne (14./15. Jhdt.). Flon 522/2, DS 2, Slg. Robert 789 **R!** ss 75,-  
*ex unsere Auktion 22 (1998) 640*



270



272



271

- 270 Lot von 14 Stück: Deniers, 13. Jhdt. Beischläge zu den Typen des Bistums, geprägt im städtischen Wechslerviertel Vésigneul. Bischofsbüste / Kreuz.  
Flon -, vgl. 225/1-5 **in dieser Variantenvielzahl nie angeboten!** meist ss 700,-
- 271 Lot von 12 Stück: Liards 155, 1587 (2x ?), 1590, 1592, 1621, 1626, 1656, 1661. Flon 753/754 s 120,-
- 272 Lot von 2 Stück: Verschiedene Angevines (Quart de Denier) o. J. (ab 14. Jhdt.). Buchstabe M / Kreuz bzw. Wappen / Kreuz.  
Flon 523/1+2 ff. **R!** s - ss 50,-



273



274



273

- 273 Kupfermarke 1637. Wertzahl 3 und Jahreszahl / S - E (Saint Étienne), kniender St. Stephanus mit Korb voll Steine (keine Krone wie bei Neumann 30954 beschrieben).  
Stahl 652, andere Zuweisungen an Antwerpen oder Lille sind unzutreffend ss 50,-
- 274 Lot von 3 Stück: Kupferjetons 1677, Meisterschöffe Bernhard de Pellart de Givry, 1680, Thomas de Bérard, 1703, Pierre de Rissan. Slg. Robert 897, 891, 911 s 50,-



276



275



276

275 Messingjeton 1683, Meisterschöffe Henri de Poutet. Stadtwappen / Familienwappen.  
Feuardent 7740, Robert (Maîtres Echevins) Tf. IV, 9 vz 50,-

276 Silberjeton 1700, Meisterschöffe Pierre de Rissan. Stadtansicht / Familienwappen.  
Robert Tf. V, 8 schöne Patina, vz - St 100,-



277



278



277 Kupferjeton 1754, auf die Geburt des Casimir Metz de Caumartin. Taube über Taufbecken und Wappen / Kind in Wiege zwischen Minerva und Stadtgöttin. Feuardent 7755, Robert Tf. V, 10 ss 30,-

278 Achteckige Zinn-Mitgliedsmarke o. J. (1890-1898), Lothringer Konsumverein. Nr. 7933 entgegen tatsächlicher Mitgliederzahl 215 (!). Wendling 426 RR! obligatorische Lochung, s 30,-



279



281



280



282



283



### - Bistum

#### Adalberon II., 984-1005 und Kaiser Otto III., 983-1002

279 Denier. Dannenbg. 1404, Flon 174/1 übliche Prägeschwäche, ss 200,-

#### Dietrich II., 1004-1046 und Kaiser Heinrich II., 1002-1024

280 Denier. Dannenbg. 19/20 var., Flon 178/5-7 s 50,-

281 Denier. Kreuz EODERICVS / Schrift M../TI. Dannenbg. 25, Flon 181/28 Prägeschwäche, s - ss 75,-

282 Denier, Marsal. Schrift MAR/(S)A(L) / Kreuz. Dannenbg. 29, Flon 182/31 Prägeschwächen, ss 150,-

#### Adelberon IV., 1104-1115

283 Anonymer Denier. Lockenkopf mit Stirnband / Kreuz. Flon 200/4 ss 200,-

*Expl. der Sammlung Trampitsch (Paris 1989) 311*





284



286



285

**Stephan von Bar, 1120-1163**

284 Denier. St. Stephanus mit Palme und Evangelium / Hand mit Bischofsstab. Flon 203/5 kl. Sr, ss 50,-

**Anonym, Zeit des Stephan von Bar**

285 Petit Denier, Epinal. Kirchengebäude mit zwei Bögen S+PINAL\*S / Kreuz mit zwei Kugeln und zwei Rosen in den Winkeln \*STEFAN. Flon 206/25 = 310/10 ss+ 100,-

286 Lot von 4 Stück: Ähnliche Exemplare, wie vorher. meist ss 180,-



287



288



289



290



287 Denier. Kreuz / Stephanuskopf. Flon 204/12 dunkle Patina, s - ss 50,-

288 Obol. Kopf / Kreuz. Flon 204/13, Slg. Robert 517 (fig. 520, très rare) s 50,-

**Friedrich von Pluvoise, 1171-1173**

289 Denier. Büste / Kreuz, in den Winkeln Blume und Mondsichel. Flon 208/1, Slg. Fürstenberg 366 ss 100,-

**Dietrich IV., 1173-1179**

290 Denier. Büste / Kreuz, in den Winkeln Mondsichel und Rosette. Flon 209/1, Slg. Robert 539 ss 75,-



292



293



291



294



295



**Bertram, 1179-1212**

291 Lot von 3 Stück: Deniers. Hüftbild / Kreuz mit aufgelegter Hand. Flon 210/4 ff. ss 100,-

**- Domkapitel**

292 Denier, 13. Jhdt., Saarburg. Pauluskopf / Kreuz. Flon 231/9 ss+ 180,-

293 Denier, 13. Jhdt., Saarburg. Paulusbüste / Hand mit Krummstab IOT-IS. Flon 231/10 ss / s 150,-

**Conrad I. von Scharfenberg, 1212-1224**

294 Denier. Büste n. links, dahinter drei Kugeln / Kreuz mit aufgelegter Hand. Flon 211/1-2 s - ss 50,-

295 Ein weiteres, ähnliches Exemplar. Prägeschwächen, ss 50,-

*aus dem Fund von Landstuhl von 1878*



296



297



298



**Johann I. von Aspermont, 1224-1238**

296 Denier, 1. Typ. Büste n. links / Kreuz mit aufgelegter Hand. ss 50,-  
*aus dem Fund von Landstuhl von 1878*

297 Lot von 6 Stück: Deniers, 2. Typ. Hüftbild / Kreuz. Flon S. 214, Varianten ss, s - ss 150,-

**Jakob von Lothringen, 1239-1260**

298 Denier. Büste / Kreuz. Robert/Serrure Vs. 5/rs. 2 ss 50,-



1,5:1



299



1,5:1



299 Denier, Conflans-en-Jarnisy (12 km von Briey). Büste / Kreuz, CONVLANE. **unediert, RRR !** ss 250,-



300



300 Anonymer Denier, 2. Hälfte 13. Jhdt., Épinal. Büste n. links, vor dem Kopf Rose / Kreuz EPINAVS. Flon 220/3 ss 75,-



1,5:1



301



1,5:1



301 Anonymer Denier, 2. Hälfte 13. Jhdt., Marsal. Büste, davor Stern / Kreuz. Flon 221/7 **RR !** ss 200,-



302



1,5:1



303



1,5:1



302

302 Anonymer Denier, 2. Hälfte 13. Jhdt., Épinal, Kloster St. Geuric. Turm mit Zinnen / Kreuz. Flon 311/13, Slg. Robert 1690 Prägeschwächen, s 50,-

**Renaud von Bar, 1302-1316**

303 Denier, Épinal. Stehender Bischof mit Stab und Evangelium, RE-PS / Schwert. Flon 502/7 **R !** ss 100,-





1,5:1



304



1,5:1

**Adhémar von Monteil, 1327-1361**

- 304 Blanc oder Demi Gros, Marsal. Kniender Stephanus zwischen zwei Personen, die ihn steinigen / Bischofsstab zwischen zwei Wappen. Flon 506/9 Robert/Serrure 187/1 **RRR!** s - ss 600,-  
*Flon präsentiert 3 Varianten, die er von Robert/Serrure (1890) übernommen hat; das jeweils erste Stück ist das Exemplar der Sammlung Robert Text 634, Abb. 635, weitere Exemplare, wenn nicht die gleichen - Slg. Monnier (Paris 1874) 996 und Slg. Henri Meyer (Paris 1902) 2825. Danach konnten wir kein Auktionsvorkommen mehr feststellen, insbesondere nicht in den Sammlungen Fürstenberg, Florange, L'Héritier, Trampitsch, Teitgen und Abbé de Jobal.*



306



305



306

- 305 Quart de Gros, um 1350. Büste / Kreuz, in den Winkeln zwei Kreuze und zwei Monde mit Gesichtern. Flon 506/17 ss 100,-

**Dietrich V., Bayer von Boppard, 1365-1384**

- 306 Gros. Stehender Bischof / Kreuz. Flon 511/6 Patina, ss 250,-



308



307



308

- 307 Angevine. Buchstabe M / Langkreuz. Flon 511/9 **R!** ss 75,-

**Raoul von Coucy, 1387-1415**

- 308 Gros, Marsal. Stehender Stephanus / Kreuz. Flon 512/2 ss 200,-



309

**Robert von Lenoncourt, 1551-1555**

- 309 Lot von 5 Stück: Bugne, Mzz. B = Bergeron. Kniender Stephanus / Kleines Wappen auf Kreuz. Varianten von Umschrift und Münzzeichen. Flon 763/21-28 (ungenau) ss, s - ss 200,-



1,5:1



310



1,5:1



**Louis von Lothringen, 1568-1576, Kardinal von Guise**

310

Silberjeton 1576.

Feuardent 7760, Corre 2269 (Kupfer), Slg. Monnier 1035 (Kupfer), Slg. Robert 701, Slg. Flor. 279

R! Patina, vz 800,-

*Expl. der Sammlung Trampitsch (Paris 1988) 350*



1,5:1



311



1,5:1



**Charles II. von Lothringen, 1578-1607**

311

Silberjeton 1587.

Feuardent 146, Corre 2762, Slg. Florange 335, Slg. Monnier -, Slg. Robert 709, Flor. 146 R! ss / vz 800,-

*Expl. der Sammlung Trampitsch (Paris 1988) 351*



1,5:1



312



1,5:1



**Anne d'Escards de Givry, 1608-1612**

312

Silberjeton 1612.

Feuardent 7763, Corre 2117, Slg. Florange 338, Slg. Monnier -, Slg. Robert 712, Köhler (1739) S. 385

R! ss - vz 800,-

313

Köhler, J. D. Die wöchentlichen historischen Münzbelustigungen, 49. Stück vom 9. 12. 1739, mit ausführlichem Kommentar zu dem zuvor angebotenen Jeton von 1612. 8 S., 1 Kupferstich vz 30,-





1,5:1



314



1,5:1



- 314 **Heinrich von Verneuil, 1612-1652**  
 Gros Lorrain o. J., Vic sur Seille. Flon 768/3 **RR!** s - ss 75,-  
*ex unserer Auktion 30 (2000) 894*



316



315



316



- 315 Bugne o. J., Vic sur seille. Flon 769/4 vz 200,-

- 316 **Sedisvakanz 1696**  
 Messingjeton, Administrator des Domkapitels Georges d'Aubusson. Wappen / Stephansbüste.  
 DS 102, Feuardent 7767 **R!** ss 120,-



317



318



317



**- Königlich französische Münzstätte**

- Louis XIV., 1643-1715**  
 317 1/2 Écu aux 8 L 1690, Mzz. Gekröntes M - Metz (nur verwendet in den Jahren 1690-1693).  
 Dupl. 1515 A, Gad. 184, kaum erkennbare Überprägungsspuren, f. vz 500,-  
 318 4 Sols aux 2 L 1691, Mzz. Gekröntes M. Dupl. 1519, Gad. 106 ss 40,-



320



319



320



- 319 Écu aux palmes 1699, AA - Metz. Dav. 3813, Dupl. 1520 A, Gad. 217 dunkle Patina, ss 400,-  
 320 10 Sols aux 4 Couronnes 1706, AA.  
 Dupl. 1550 (Typ nur in Metz und Strasbourg geprägt), Gad. 132 geputzt, ss 50,-



321

**Louis XV., 1715-1774**

321 1/12 Écu oder 10 Sols de France-Navarre 1719, AA. Dupl. 1662, Gad. 287 s / ss 40,-



1,5:1



322



1,5:1

322 Sol en Billon 1740, AA, pour les colonies. Dupl. 1691, Gad. 278, Lecompte 21 **seltener Jahrgang!** s - ss 50,-



324



323



324

323 1/2 Écu au bandeau 1741, AA. Dupl. 1681, Gad. 314 (Jahrgang ohne Bewertung!) s - ss 100,-  
 324 Écu au bandeau 1754, AA. Dav. 1331, Dupl. 1680, Gad. 322 ss 200,-



325

325 Lot von 10 Stück: Kupfermünzen. Serie Buste Enfantin: Liard 1720, 1/2 Sol 1720, 1 Sol 1719; Serie Vieille Tête: Liard 1770, 1/2 Sol 1774; Serie Louis XVI.: Liard 1786, 1/2 Sol 1788, Sol 1784, 1791. 2 Sol aux balances 1793. meist ss 150,-





1,5:1



326



1,5:1

**Louis XVI., 1774-1793**

326 Doppelter Louis d'or à la tête nue 1788, AA. Friedb. 474, Dupl. 1706, Gad. 363 **Gold** ss - vz 650,-



327



327 Louis d'or à la tête nue 1787, AA. Friedb. 475, Dupl. 1706, Gad. 361 **Gold** ss 400,-



329



328



330



328 2 Sols 1792 (AN 4), AA, Constitution..

Dupl. 1722, Gad. 25 ss 50,-

329 30 Sols 1792 (AN 4), AA, Constitution..

Dupl. 1720, Gad. 39 f. ss 75,-

330 Sol aux Balances 1793 (AN II), AA, Constitution.

Gad. 19 Neuprägung, vz - St 50,-



1,5:1



331



1,5:1

## REMIREMONT

### - Abtei

- 331 Denier, um 1190. Petrusbüste mit Schlüssel / Kreuz, in den Winkeln zwei Kugeln und zwei Lilien (R)OMA(RIC). Dannenbg. 1403, Flon 264/20, Nau Tf. 97/32, Maxe-Werly 19 Prägeschwäche, ss - vz 100,-



332



332



## TOUL

### - Bistum

#### Kaiser Heinrich II., 1002-1024

- 332 Lot von 2 Stück: Ähnliche Deniers. Kopf n. rechts +HENRICVS...XV / Kreuz, +MASSITT...? Dannenbg. Tf. 93, 1737, Flori -, Kluge (conspectus) 8.5.4, danach entstellte Umschrift aus LEVCHA CIVITAS. s+ 80,-  
*ex unsere Auktion 40 (2003) 2033*



333



334



#### Peter von Brizey, 1168-1191

- 333 Denier, Neufchâteau. Büste St. Petri mit zwei Schlüsseln / Zinnturm. Robert (Toul) Tf. IV/5var., Z. d. St. 183/18, Flon 277/3, danach Simon II. von Lothringen (1176-1206) s - ss 40,-
- 334 Denier. Büste (P)ET-RVS / Hand mit Krummstab TVL-LI. Robert Tf. III/4 1. Prägeschwäche, ss 50,-



1,5:1



335



1,5:1



1,5:1



335



1,5:1

#### Sedisvakanz 1208-1210

- 335 Lot von 2 Stück: Deniers. Mitriertes Hüftbild mit Krummstab n. links / Leerer Bischofssitz mit Rückenlehnpfosten, oft als Bauwerk beschrieben. Robert (Toul) -, Flon S. 247, Braun von Stumm (Hornbach) Tf. II, K, z. d. St 97/35 mit Vorbehalt für Gorze, Weiller 10 m. w. N. (Commentationes 1988 S. 207) RR ! ss, s - ss 200,-





336



337



**Conrad Probus, 1271-1296**

- 336 Denier. Bischofsbüste mit segnender Hand n. links, dahinter Stern / Kreuz mit zwei Sternen in den Winkeln +TVLLY. Robert Tf. VI/6 s - ss 40,-

**Johann von Sierck, 1296-1305**

- 337 Denier. Wappen: Binde mit drei Muscheln, darüber Krummstab IO-HE-PS / Kreuz mit TOVL. Robert - Flon 449/5, Slg. Robert 1005 (trés rare, 41 Frs. !) ss 60,-



1,5:1



338



1,5:1



**VAUDÉMONT**

**- Grafschaft**

**Henri I./II., 1246-1279-1299**

- 338 Denier. Reiter / Kreuz hENRICVS:CO Rosette. Flon S. 304, Slg. Robert 1816 (Luxemburg), Hermerel 10 RR ! ss 200,-



1,5:1



339



1,5:1



**VERDUN**

**- Bistum**

**Thierry, 1047-1088**

- 339 Marienfennig. Verschleierter Kopf / Kreuz. Flon 325/22, Dannenbg. 107, Slg. Robert 1086 Patina, schönes Portrait, ss 100,-



340



341



**Charles de Lorraine-Chaligny, 1610-1622**

- 340 Gros Lorrain o. J. Flon 804/37, Slg. Robert 1155 ss - vz 100,-  
 341 Gros 1617, mit Portrait. Flon 804/31, Slg. Robert 1153 R ! Ausbruch, f. ss 40,-

## LOTHRINGISCHE REGENTEN IN ANDEREN GEBIETEN



342



### CHÂTEAU REGNAULT

**François de Bourbon und Louise Marguerite de Lorraine, 1605-1614**

342 Goldgulden o. J. Friedb. 114, Boud. 1825 **Gold** kl. Kr., ss 400,-



1,5:1



343



1,5:1

343 Goldgulden o. J. Ähnlich wie der Vorige, mit Schreibfehler IN ONM TER. **Gold, seltene Variante!** ss 500,-



1,5:1



344



1,5:1

**Louise Marguerite de Lorraine, 1614-1629**

344 Gros Lorrain o. J. Chautard 109, DeMey (Ardennes) D95, Slg. Tissière 2296 **R!** kl. Rdf., ss - vz 150,-



1,5:1



345



1,5:1

345 12 Kreuzer o. J., Linchamp. Blätter f. Münzfreunde 1875 - , vgl. Tf. 40/1, Slg. Tissière 2306 **RR!** vz - St 500,-





346



347



346 Adlerschilling o. J.  
 DeMey D73, Slg. Tissière - abgebildet in Hoffmann's Münzschlüssel von 1683 unter  
 unbekannte Dreibätzner **RR!** 1. Prägeschwäche am Rand, ss - vz 250,-

347 Adlerschilling o. J., Beischlag zu Reckheim.  
 Lucas 226, Roberts 9186 (unidentified mint), Slg. Tissière 2304 mit weiteren Nachweisen  
 kl. Prägeschwäche, vz 250,-



1,5:1



348



1,5:1

348 Ein weiteres, ähnliches Exemplar. vz+ 300,-



1,5:1



349



1,5:1

349 Adlerschilling 1617.  
 DeMey D55, Slg. Tissière -, abgebildet in Verdussen's Tarif von 1627 (nicht numerierte Tf. 271)  
**RR!** ss 250,-





**Die wertvollsten Münzen kommen zu uns  
um fotografiert zu werden!!!**



**Gerne fotografieren wir auch Ihren Schatz!!!**

- Münzen, Medaillen, Schmuck, Gemälde, Kunstobjekte und Kleinobjekte.
- Zur Dokumentation, Als Versicherungsnachweis oder zur Präsentation der eigenen Sammlung.
- Gerne fotografieren wir Ihre Sammlung vor Ort bei Ihnen oder in unserem Studio.
- Sie erhalten Ihre Bilder bearbeitet und freigestellt sofort als digitale Dateien oder später als frei wählbares Druckmedium.

**Haben wir Ihr Interesse geweckt? Dann kontaktieren Sie uns!**

Lübke + Wiedemann KG  
Hoffmannstraße 113 - D-71229 Leonberg  
Tel: (+49) 07152 / 7658450 - Fax: (+49) 07152 / 7658460  
e-mail: luebke.wiedemann@t-online.de  
<http://www.luebke-wiedemann.de>



**RAINER THIEL**  
**DER AUGSBURGER MÜNZTARIF**  
**VON 1694**



*Faksimilendruck mit Neubearbeitung und einem Exkurs über den  
braunschweigischen Münzmeister Johann Georg Breuer*

53 Seiten, 21 Tafeln, 4 Abbildungen. ISBN 978-3-00-023181-0  
Preis: 15,- Euro inkl. MwSt.

Zu beziehen über die Heidelberger Münzhandlung.



NOTIZEN

## NOTIZEN



NOTIZEN

## NOTIZEN







---

---

# 86. Münz-Auktion

Live Bidding Auktion  
in unseren Geschäftsräumen

Teil II  
Antike - Neuzeit

Dienstag, 16. Mai 2023  
ab 12.00 Uhr

Mittwoch, 17. Mai 2023  
ab 9.30 Uhr



Heidelberger Münzhandlung  
Herbert Grün e. K.  
Gaisbergstr. 40 • 69115 Heidelberg

in Zusammenarbeit mit



FRITZ RUDOLF KÜNKER GMBH & CO. KG  
NOBBENBURGER STR. 4a • 49076 OSNABRÜCK







# HEIDELBERGER MÜNZHANDLUNG HERBERT GRÜN E.K.

## "LIVEBIDDING" AUF HEIDELBERGER-MUENZHANDLUNG.AUEX.DE

Nutzen Sie unsere komfortable Möglichkeit der Teilnahme an unseren Auktionen via Internet von überall auf der Welt. Alles was Sie dazu brauchen ist ein aktueller Webbrowser, wie zum Beispiel Mozilla Firefox®, Google Chrome® oder Microsoft Edge®. Sie können über ein Smartphone, Tablet, Notebook oder PC jederzeit mietbieten.

In unserem bedienerfreundlichen Portal finden Sie auf einen Blick alle wichtigen Informationen zu unseren Losen und Ihren Geboten.

Seien Sie "live" dabei, wenn der Hammer fällt. Hören Sie den Auktionator und sehen Sie das aktuelle Los inkl. aktuellem Gebotsstand sowie Beschreibung. Nutzen Sie die Gelegenheit, Ihre Lieblingsstücke von zu Hause aus oder unterwegs, einfach und bequem per Mausclick zu ersteigern.

*Seien Sie am Bildschirm unser Gast im Saal!  
Wir laden Sie herzlich ein*

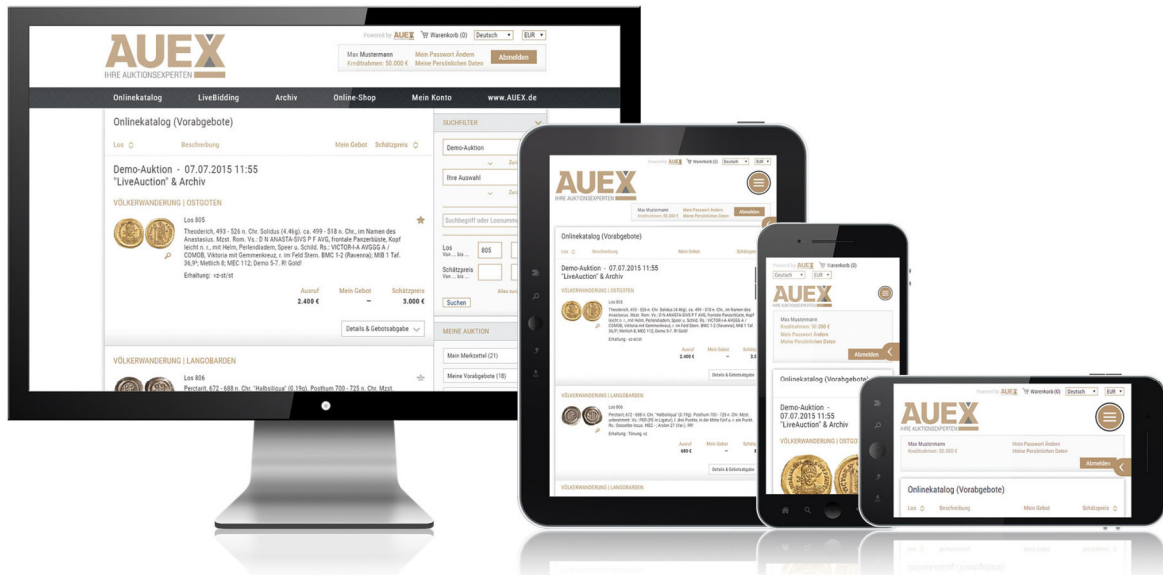

In nur vier Schritten zu Ihrem erfolgreichem Zuschlag:

1. Registrieren Sie sich bitte unter **HEIDELBERGER-MUENZHANDLUNG.AUEX.DE** bis 48 Stunden vor Beginn der Auktion.
2. Aktivieren Sie anschließend die Registrierung über den Link in Ihrer Bestätigungs-E-Mail.
3. Bereits jetzt haben Sie die Möglichkeit, Ihre Gebote abzugeben.
4. Am Auktionstag reicht eine kurze Anmeldung auf **HEIDELBERGER-MUENZHANDLUNG.AUEX.DE** und Sie können jederzeit „live“ in die Auktion einsteigen.

Auch nach einer Auktion laden wir Sie herzlich zu einem Besuch **HEIDELBERGER-MUENZHANDLUNG.AUEX.DE** ein. Neben dem Überblick über Ihre persönlichen Versteigerungsaktivitäten finden Sie hier viele weitere Informationen rund um vergangene und zukünftig anstehende Auktionen.

**HEIDELBERGER-MUENZHANDLUNG.AUEX.DE – IMMER EINEN BESUCH WERT.**

# HEIDELBERGER MÜNZHANDLUNG HERBERT GRÜN E.K.

"LIVEBIDDING" VIA HEIDELBERGER-MUENZHANDLUNG.AUEX.DE

Take advantage of our convenient online auction from anywhere in the world. All you need is an up to date browser, such as Mozilla Firefox®, Google Chrome® or Microsoft Edge®. Bidding can be done via Smartphone, Tablet, Notebook or PC.

On our user friendly portal you will find all the important information on our lots and your bids in one glance.

Be there live when the gavel falls. Hear the auctioneer and see the current lot, including the current bid status and description. Use the opportunity to purchase your favorite items by auction at home or en route, with just a mouse click.

*We welcome you to be our guest  
in our hall via your display screen.*

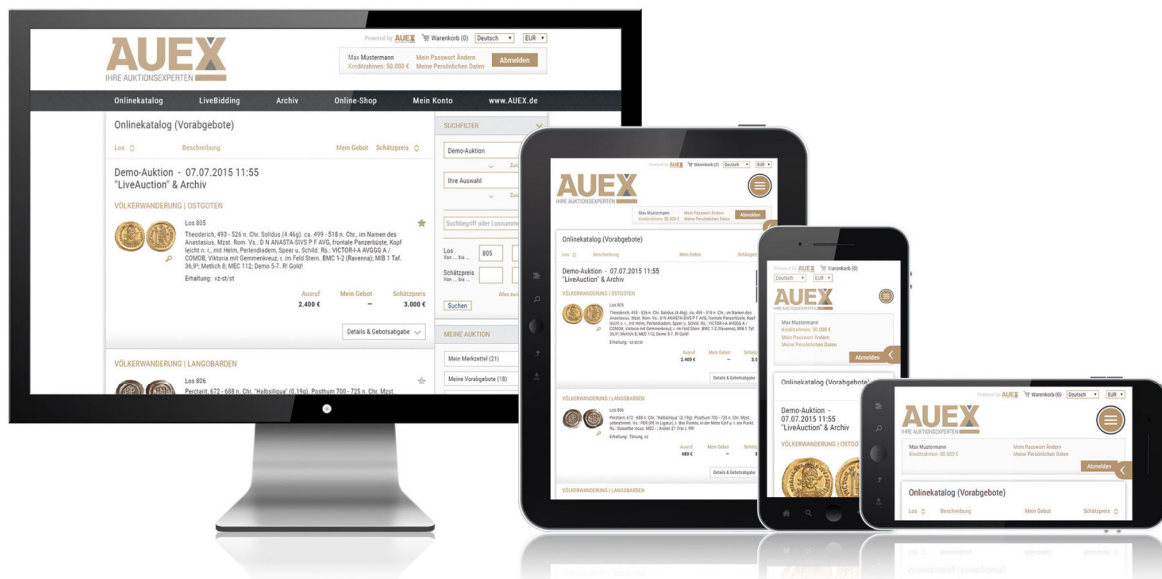

In just four steps to a successful bid:

1. Please register in [heidelberg-muenzhandlung.auex.de](http://heidelberg-muenzhandlung.auex.de) 48 hours before the auction.
2. Activate the registration with the link in your confirmation e-mail.
3. Already you have the opportunity to make your bid.
4. On the auction date all you have to do is login on [heidelberg-muenzhandlung.auex.de](http://heidelberg-muenzhandlung.auex.de) and you can participate live.

After the auction we welcome you to visit [heidelberg-muenzhandlung.auex.de](http://heidelberg-muenzhandlung.auex.de). Beside an overview of all your bid activities you will find more information about past and future auctions.

*HEIDELBERGER-MUENZHANDLUNG.AUEX.DE – ALWAYS WORTH A VISIT.*

## VERSTEIGERUNGSBEDINGUNGEN

Die Versteigerung erfolgt im Auftrag und für Rechnung der Eigentümer nach den deutschen gesetzlichen Vorschriften gegen Zahlung des Kaufpreises in €.

Der Zuschlagpreis bildet die Berechnungsgrundlage für das vom Käufer zu zahlende Aufgeld.

Für Käufer aus Deutschland und den EU-Ländern wird einheitlich ein Aufgeld von 25 % (im Gesamtbetrag ist die gesetzliche Umsatzsteuer enthalten) erhoben. Für Unternehmer i. S. d. UStG wird bei differenzbesteuertem Ware ein Aufgeld von 25% erhoben (im Gesamtbetrag ist die gesetzliche Umsatzsteuer enthalten), bei regelbesteuertem Ware 22% (zzgl. gesetzlicher Umsatzsteuer auf Gesamtbetrag von Zuschlag und Aufgeld). Ausfuhrlieferungen in EU-Ländern können gegen Nachweis der gesetzlichen Voraussetzungen von der Umsatzsteuer befreit werden.

Für Käufer mit Wohnsitz in Drittländern (außerhalb der EU) gilt ein einheitliches Aufgeld von 22%. Wird die Ware vom Käufer selbst oder durch Dritte in Drittländer ausgeführt, wird die gesetzliche Umsatzsteuer berechnet, jedoch bei Vorlage der geforderten Ausfuhrnachweise erstattet. Führen wir die Ware selbst in Drittländer aus, wird die gesetzliche Umsatzsteuer nicht berechnet.

Für Goldmünzen die von der gesetzlichen Umsatzsteuer befreit sind, wird ein Aufgeld von 17 % berechnet.

Im Ausland anfallende Umsatzsteuer und Zölle trägt der Käufer. Die Versandkosten werden dem Käufer nach Aufwand berechnet. Der Zuschlag erfolgt nach dreimaligem Ausruf des höchsten Gebotes und verpflichtet zur Abnahme. Bei Meinungsverschiedenheiten über einen Zuschlag wird die Nummer noch einmal ausgerufen. Der Versteigerer ist berechtigt, Nummern zu trennen oder zu vereinigen. Der Zutritt zur Versteigerung wird nur solchen Interessenten gestattet, die im Besitz eines Kataloges sind.

Es gelten folgende Steigerungsstufen:

bis zu	€	50,-	€	2,-
bis zu	€	100,-	€	5,-
bis zu	€	500,-	€	10,-
bis zu	€	1000,-	€	25,-
bis zu	€	2500,-	€	50,-
bis zu	€	10000,-	€	100,-
bis zu	€	20000,-	€	250,-
bis zu	€	50000,-	€	500,-
ab	€	50000,-	€	1000,-

Nach der Versteigerung erfolgt die Übergabe der ersteigerten Gegenstände nur gegen Barzahlung. Wird die Zahlung oder die Abnahme der ersteigerten Stücke verweigert, so verliert der Käufer seine Rechte daran. Die Stücke können neu versteigert werden, wobei der erste Käufer für einen eventuellen Mindererlös haftet, auf einen höheren Erlös aber keinen Anspruch hat. Der Versteigerer ist nicht verpflichtet, gegen nicht zahlende Käufer (Bieter) gerichtlich vorzugehen.

Schriftliche Aufträge werden gewissenhaft bearbeitet, ohne dass zusätzliche Kosten berechnet werden. Aufträge von uns unbekanntem Kunden können nur berücksichtigt werden, wenn vor der Versteigerung ein Depot hinterlegt wird oder nachprüfbar Bankreferenzen angegeben werden. In diesem Falle behält sich der Versteigerer Lieferung gegen Vorausrechnung vor. Die Versandkosten gehen zu Lasten des Auftraggebers. Ansichtsendungen sind nicht möglich. Unlimitierte Aufträge haben keinen Anspruch auf unbedingte Ausführung und werden höchstens bis zum Zehnfachen des Schätzpreises berücksichtigt. Bei mehreren gleich hohen Geboten entscheidet der Zeitpunkt des Gebotseingangs. Telefonisches Bieten ist nur bei Losen ab € 300,- Ausrufpreis möglich. Sollte eine telefonische Verbindung nicht rechtzeitig zustande kommen, so kann das Auktionshaus nicht dafür verantwortlich gemacht werden.

Bis zur vollständigen Kaufpreiszahlung bleibt das Auktionsgut gemäß § 455 BGB Eigentum des Einlieferers. Erfüllungsort und Gerichtsstand für Wiederverkäufer ist Heidelberg.

Die Angaben im Katalog über Bestimmungen und Erhaltungsgrad sind nach bestem Wissen und mit größtmöglicher Genauigkeit nach den handelsüblichen Kriterien gemacht. Sie gelten jedoch als persönliche Beurteilung und nicht als Zusicherung einer Eigenschaft. Eine Rechts- und Sachmängelhaftung gemäß § 434, 459 ff. BGB wird somit nicht begründet. Der Versteigerer garantiert für die Echtheit des Versteigerungsgutes, soweit sich aus dem Katalog nichts anderes ergibt. Die Gewährleistung ist auf die Höhe des Zuschlagpreises zuzüglich Aufgeld beschränkt.

Begründete Reklamationen können nur innerhalb einer Woche nach Empfang der ersteigerten Stücke berücksichtigt werden. Im Saal anwesende Bieter kaufen wie besehen und können nur versteckte Fehler nach dem Zuschlag beanstanden. Reklamationen sind nicht möglich bei Lots, Erhaltungsangaben geringer als sehr schön, Stücken mit minimalen Randunebenheiten und dergleichen sowie bei nachträglich vom Käufer oder seinen Erfüllungsgehilfen vorgenommene Veränderungen der ersteigerten Stücke (Reinigung etc.).

Wenn Sie die von uns erworbene Ware einem Grading-Service übergeben wollen, übernehmen wir keine Garantie, dass die Münzen dort angenommen oder gemäß unserer Beschreibung eingestuft werden.

Durch Abgabe eines Gebotes werden die vorstehenden Versteigerungsbedingungen anerkannt.

Bitte beachten Sie:

Die im Katalog angegebenen Preise sind Ausrufpreise, die nicht unterschritten werden können!

HEIDELBERGER MÜNZHANDLUNG Herbert Grün e. K.





## AUCTION CONDITIONS

The auction is held on behalf of the owner in accordance with German laws, and in exchange for payment of the purchase price in Euros.

The knock-down price is the basis for calculating the surcharge to be paid by the purchaser. A 25% surcharge is charged to purchasers from Germany and EU countries (the total amount includes the legal sales tax). Entrepreneurs as defined by the German Sales Tax Act are subject to a 25% surcharge (the legal sales tax is included in the total amount) for items subject to capital gains tax, and a 22% surcharge for items taxed as per the usual standards (plus the legal sales tax on the total sum of knock-down price and surcharge). Exports to EU countries may be exempt from the sales tax if proof of the legal requirements is provided.

A standard surcharge of 22% applies to purchasers based in third countries (countries outside the EU). If the item is exported to non-EU countries by the purchaser themselves or by third parties, the legal sales tax is charged, but may be refunded upon presentation of the necessary proof of export. If we export the items to non-EU countries, the legal sales tax is not charged.

A 17% surcharge applies to gold coins exempt from the legal sales tax.

Sales taxes and customs duties incurred abroad are borne by the purchaser. Shipping costs are charged to the purchaser on expense.

The knock-down price is confirmed once the highest bid has been announced three times, and said bidder is then obliged to accept it. In the event of disagreements regarding the knock-down price, the number is announced again. The auctioneer is entitled to split or combine numbers. Auction access is only granted to interested parties in possession of a catalogue.

The following increase levels apply:

Up to	€ 50.-	€ 2.-
Up to	€ 100.-	€ 5.-
Up to	€ 500.-	€ 10.-
Up to	€ 1000.-	€ 25.-
Up to	€ 2500.-	€ 50.-
Up to	€ 10000.-	€ 100.-
Up to	€ 20000.-	€ 250.-
Up to	€ 50000.-	€ 500.-
From	€ 50000.-	€ 1000.-

After the auction, the purchased items are only handed over in exchange for payment. If payment or acceptance of the auctioned items is refused, the purchaser shall abdicate their rights to said items, which can then be re-auctioned. In this case, the initial purchaser is liable for any loss, but is not entitled to any gain. The auctioneer is not obliged to take legal action against non-paying purchasers (bidders).

Written orders shall be processed carefully, without any additional costs being charged. Orders from customers known by us may only be taken into account if a deposit is made beforehand, or verifiable bank references are provided. In this case, the auctioneer reserves the right to deliver in exchange for an advance invoice. The shipping costs are borne by the client. Consignments on approval are not possible. Unlimited orders are not considered unconditional, and are only taken into account up to a maximum of ten times the estimated price. In the event of several identical bids, the time of receipt shall be definitive. The telephone bidding is accepted exclusively on lots with a starting price of € 300.-. The auction house cannot be made responsible for technical problems or misunderstanding.

In accordance with § 455 of the German Civil Code, the auctioned item shall remain the seller's property until full payment of the purchase price. The place of performance and jurisdiction for resellers is Heidelberg.

The catalogue information regarding terms and state of preservation has been compiled to the best of our knowledge and with the highest degree of care, based on customary criteria. However, they are a personal assessment, and do not constitute a guarantee for particular features. Legal and defect liability as per § 434, 459 ff. of the German Civil Code thus does not apply. The auctioneer vouches for the authenticity of the auctioned items, unless otherwise stated in the catalogue. This guarantee is limited to the knock-down price plus surcharge.

Justified complaints may only be taken into account within one week of the auctioned items being received. Bidders attending the auction buy as seen, and can only report hidden defects after the knock down. Complaints cannot be lodged for lots, preservation ratings of less than excellent, items with minimal edge bumps etc., and subsequent modifications made to the auctioned items by the purchaser or their assistants (cleaning etc.).

If you wish to have the purchased item graded, we cannot guarantee that the coins will be accepted or classified as per our description. Submitting a bid implies agreement with the above auction conditions.

Please note:

The prices stated in the catalogue are starting prices which cannot be undercut!

HEIDELBERGER MÜNZHANDLUNG Herbert Grün e. K.



## CONDITIONS DE VENTE AUX ENCHÈRES

La vente aux enchères est effectuée sur ordre et pour le compte du propriétaire, conformément aux dispositions légales allemandes en vigueur, contre paiements du prix de vente en €.

Le prix d'adjudication forme la base du calcul pour l'agio à payer par l'acheteur.

Pour les acheteurs originaires d'Allemagne et des États de l'Union Européenne, nous facturons de façon unitaire un agio de 25 % (le montant total comprend la TVA légale en vigueur). Pour les entrepreneurs aux termes de la loi allemande sur la TVA, nous facturons un agio de 25% pour la marchandise avec imposition de la marge (le montant total comprend la TVA légale en vigueur) et 22% pour les marchandises soumises à la taxation normale (plus la TVA légale en vigueur sur le montant total de l'adjudication et de l'agio). Les livraisons à l'export dans des États de l'Union Européenne peuvent être exemptées de la TVA après avoir justifié que les conditions légales afférentes sont remplies.

Pour les acheteurs, domiciliés dans des pays tiers (en dehors de l'UE), un agio de 22% s'applique de façon générale. Si la marchandise est exportée par l'acheteur lui-même ou par des tiers, nous facturons la TVA légale en vigueur mais, sur présentation des justificatifs d'exportation exigés, la TVA sera remboursée. Si nous exportons la marchandise dans des pays tiers nous-mêmes, la TVA légale en vigueur ne sera pas facturée.

Pour les pièces de monnaie en or, qui ne sont pas soumises à la TVA légale en vigueur, nous facturons un agio de 17 %.

La TVA à verser à l'étranger et les frais de douane sont à la charge de l'acheteur. Les frais de port sont facturés à l'acheteur en fonction des frais effectivement occasionnés.

L'adjudication se fait après avoir annoncé trois fois l'enchère la plus élevée. L'adjudication engage à la réception de la marchandise. En cas de différends concernant une adjudication, le numéro est mis aux enchères encore une fois. Le commissaire-priseur est en droit de séparer ou de réunir des marchandises pour la vente aux enchères. L'accès à la vente aux enchères n'est autorisé qu'aux personnes intéressées, qui sont en possession d'un catalogue.

Ce sont les enchères min. suivantes qui s'appliquent:

Jusq'à	€ 50.-	€ 2.-
Jusq'à	€ 100.-	€ 5.-
Jusq'à	€ 500.-	€ 10.-
Jusq'à	€ 1000.-	€ 25.-
Jusq'à	€ 2500.-	€ 50.-
Jusq'à	€ 10000.-	€ 100.-
Jusq'à	€ 20000.-	€ 250.-
Jusq'à	€ 50000.-	€ 500.-
à partir de	€ 50000.-	€ 1000.-

Après la vente aux enchères, la remise des marchandises achetées aux enchères ne s'effectue que contre paiement comptant. Si le paiement ou la réception des objets achetés aux enchères est refusé, l'acheteur n'a plus aucun droit sur lesdits objets. Les objets peuvent être remis aux enchères, sachant que le premier acheteur est responsable d'un éventuel moins-perçu mais n'a aucun droit sur un produit supérieur de la vente. Le commissaire-priseur n'est pas tenu d'engager une procédure judiciaire contre l'acheteur (enchérisseur) qui ne paie pas.

Les commandes écrites sont traitées consciencieusement, sans facturation de frais supplémentaires. Nous ne pouvons tenir compte de commandes de clients, que nous ne connaissons pas, que si un dépôt de garantie est effectué avant la vente aux enchères ou si le client nous remet des références bancaires vérifiables. Dans ce cas, le commissaire-priseur se réserve le droit de ne procéder à la livraison que contre facturation d'avance. Les frais de port sont à la charge du client. Des envois pour examen ne sont pas possibles. Les commandes illimitées ne donnent pas droit à une exécution inconditionnelle et sont prises en compte au maximum jusqu'à dix fois le prix estimatif. S'il y a plusieurs enchères de même montant, c'est le moment de réception de l'enchère qui est déterminant. Des offres téléphoniques ne sont possibles que pour les lots à partir de 300.- euro prix de départ. La maison d'enchères ne pourra pas être tenue responsable au cas un appel téléphonique arrive trop tard. Aux termes du § 455 du code civil allemand, la marchandise, vendue aux enchères, reste la propriété du fournisseur jusqu'au paiement intégral du prix de vente. Le lieu d'exécution et de juridiction compétente pour les revendeurs est Heidelberg.

Les informations dans le catalogue, concernant les stipulations et le degré de conservation, sont fournies en toute conscience et avec la plus grande précision, conformément aux critères en usage dans le commerce. Elles valent comme évaluation personnelle et non comme assurance d'une propriété. Elles ne motivent en aucun cas une responsabilité juridique et pour défaut d'une qualité assurée aux termes des § 434, 459 et suivants du code civil allemand. Le commissaire-priseur garantit l'authenticité de la marchandise vendue aux enchères, dans la mesure où aucune mention contraire ne figure dans le catalogue. La garantie est limitée au montant du prix d'adjudication plus un agio.

Les réclamations justifiées ne peuvent être prises en compte qu'en l'espace d'une semaine après réception des marchandises achetées aux enchères. Les enchérisseurs, présents dans la salle, achètent la marchandise « telle quelle ». Après l'adjudication, ils ne peuvent réclamer que des vices cachés. Les réclamations sont impossibles pour les lots, les informations concernant l'état de conservation qualifié d'inférieur à très beau, les objets avec des irrégularités minimales au niveau des bords et autres ainsi que pour des modifications effectuées ultérieurement sur les objets vendus aux enchères par l'acheteur ou ses auxiliaires d'exécution (nettoyage etc.).

Si vous souhaitez remettre les marchandises achetées chez nous à un Grading-Service, nous n'assumons aucune garantie que les pièces de monnaie y seront acceptées ou classées conformément à notre description.

La participation aux enchères entraîne la reconnaissance des conditions de vente aux enchères ci-dessus.

Veillez tenir compte de ce qui suit :

Les prix, indiqués dans le catalogue, sont des prix d'appel et les enchères ne peuvent en aucun cas être inférieures à ces prix !



## WICHTIGER HINWEIS

Alle in diesem Katalog angebotenen Lose unterliegen der Differenzbesteuerung nach § 25a UStG.

Unser Auktionskatalog im Internet:

<http://www.hdmhg.de>

**SIXBID.COM**  
EXPERTS IN NUMISMATIC AUCTIONS



 **NumisBids.com**

**bidder**

Herausgeber: Heidelberger Münzhandlung Herbert Grün e. K., D-69115 Heidelberg

Druck: Meister Print & Media GmbH, 34123 Kassel

Digitale Fotografie: B. Seifert, Lübke & Wiedemann KG, D- 71229 Leonberg

Printed in Germany

© Heidelberger Münzhandlung, April 2023



# INHALTSVERZEICHNIS

## TEIL I

<b>Lothringen</b>		Metz	229-330
Bar	1-6	Remiremont	331
Lothringen	7-165	Toul	332-337
Phalsbourg et Lixheim	166-174	Vaudémont	338
		Verdun	339-341
<b>Medaillen</b>			
Lothringen	175-180		
Städte in Lothringen	181-227		
<b>Metz</b>		<b>Lothringische Regenten in anderen Gebieten</b>	
Gallien	228	Château Regnault	342-349

## TEIL II

<b>Antike Münzen</b>		Brasilien	684-688
Keltische Münzen	351-356	Burma	689-691
Griechische Münzen	357-386	Chile	692-694
Römische Münzen	387-434	China	695-709
Lot antiker Münzen	435	El Salvador	710
		Französisch - Indochina	711-713
<b>Ausländische Münzen</b>		Guatemala	714-715
		Hawai	716
<b>Europa</b>		Hong Kong	717-722
		Indien	723-725
Belgien	436-441	Iran	726
Bulgarien	442-444	Kanada	727-729
Dänemark	445-450	Mexiko	730-735
England	451-473	Mongolei	736
Frankreich	474-542	Paraguay	737-738
Griechenland	543-547	Peru	739-741
Italien	548-560, 1401	Philippinen	742-743
Jugoslawien	561	Straits Settlements	744-746
Kroatien	562-563	Südafrika	747-749
Luxemburg	564-566	Thailand	750-751
Niederlande	567-592, 1402		
Norwegen	593-597	Tibet	752
Polen	598-600	USA	753-818, 1407
Rumänien	601	Venezuela	819-820
Russland	602-613	Lots Ausland	821-826
Schweden	614-616		
Schweiz	617-637, 1403	<b>Römisch-Deutsches Reich - Österreich</b>	
Spanien	638-641		827-871, 1408
Tschechoslowakei	642-649	<b>Geistliche und weltliche Standesherrn</b>	
Türkei	650-651		872-878, 1409
Ungarn	652-671, 1404-1406	<b>Deutsche Länder und Städte vor 1871</b>	
Zypern	672		
<b>Übriges Ausland</b>		Aachen	879
Ägypten	673	Andernach	880
Äthiopien	674	Anhalt	881
Argentinien	675-677	Anhalt - Bernburg	882-886
Australien	678-681	Arnstein	887
Bolivien	682-683	Augsburg	888-891

Baden	892, 1410	Mainz	1141-1145, 1415
Baden - Durlach	893-905	Mansfeld	1146-1152
Bamberg	906-912	Mecklenburg - Güstrow	1153
Bayern	913-982	Mecklenburg - Schwerin	1154
Bentheim - Tecklenburg - Rheda	983	Mecklenburg - Strelitz	1155
Berg	984-985	Nassau	1156-1158
Brandenburg - Franken	986-988	Nürnberg	1159-1198, 1416-1419
Brandenburg - Ansbach	989-999	Osnabrück	1199-1202
Brandenburg - Bayreuth	1000-1007	Paderborn	1203-1204
Braunschweig	1008-1009	Passau	1205
Braunschweig - Calenberg - Hannover	1010-1016	Pfalz	1206-1221
Braunschweig - Dannenberg	1017	Plauen	1222
Braunschweig - Lüneburg - Celle	1018-1021	Preussen	1223-1270
Braunschweig - Wolfenbüttel	1022-1044	Regensburg	1271-1272, 1420
Bremen	1045-1054	Reuss - Schleiz	1273
Bretzenheim	1055	Rothenburg o. d. Tauber	1274
Corvey	1056-1058	Sachsen	1275-1322
Deutscher Orden	1059	Sachsen - Altenburg	1323-1326
Donauwörth	1060	Sachsen - Coburg - Eisenach	1327
Eichstätt	1061	Sachsen - Coburg - Gotha	1328-1333
Emden	1062	Sachsen - Coburg - Saalfeld	1334-1336
Fränkischer Kreis	1063	Sachsen - Gotha - Altenburg	1337-1338
Frankfurt	1064-1082	Sachsen - Hildburghausen	1339-1340
Freiburg	1083	Sachsen - Meiningen	1341-1344
Friedberg	1084	Sachsen - Weimar	1345
Fulda	1085-1086	Sachsen - Weimar - Eisenach	1346-1347
Gengenbach	1087	Salm - Badenweiler	1348
Goslar	1088	Sayn - Wittgenstein - Hohenstein	1349
Hamburg	1089-1090, 1411-1413	Schlesien	1350-1355
Hanau	1091	Schleswig - Holstein - Gottorp	1356
Hannover	1092-1100	Schleswig - Holstein - Schauenburg	1357-1359
Harz	1101-1102	Schwarzburg - Rudolstadt	1360
Hessen - Darmstadt	1103-1109	Solms - Rödelheim	1361
Hessen - Kassel	1110-1115	Stolberg - Stolberg und Stolberg - Rossla	1362-1363, 1422
Hildesheim	1116-1120	Trier	1364, 1423
Hohenlohe	1121-1122	Ulm	1365
Hohenlohe - Waldenburg - Schillingsfürst	1123	Waldeck - Pyrmont	1366
Jülich - Berg	1124	Wangen	1367
Kniphausen und Varel	1125	Wismar	1368
Köln	1126, 1414	Württemberg	1369-1384
Konstanz	1127-1128	Württemberg - Oels	1385
Lauenburg	1129-1131	Würzburg	1386
Leiningen - Dagsburg	1132	Lots Altdeutschland	1397-1400
Lippe - Detmold	1133-1134		
Lörrach	1135		
Löwenstein - Wertheim - Rochefort	1136		
Lübeck	1137-1138		
Lüneburg	1139		
Magdeburg	1140		
		<b>Europäische und Deutsche Goldmünzen aus Schmuckstücken</b>	1401-1423
		<b>Medaillen</b>	1424-1432

# REICHSMÜNZEN

## Kleinmünzen

J. 1, EPA 1	1433-1435
J. 2, EPA 11	1436-1443
J. 3, EPA 17	1444-1445
J. 4, EPA 27	1446-1448
J. 5, EPA 40	1449-1451
J. 6, EPA 41	1452-1455
J. 7, EPA 44	1456-1461
J. 8, EPA 45	1462-1463
J. 9, EPA 55	1464-1482
J. 10, EPA 2	1483-1491
J. 11, EPA 12	1492-1493
J. 12, EPA 18	1494-1511
J. 13, EPA 28	1512-1635
J. 14, EPA 42	1536-1539
J. 15, EPA 46	1540-1541
J. 16, EPA 47	1542-1549
J. 17, EPA 56	1550-1574
J. 18, EPA 43	1575

Sachsen - Weimar - Eisenach	1703-1707
Schaumburg - Lippe	1708
Schwarzburg - Sondershausen	1709-1710
Württemberg	1711-1724

## Goldmünzen der Deutschen Länder und Hansestädte

Anhalt	1725-1727
Baden	1728-1743
Bayern	1744-1758
Bremen	1759-1760
Hamburg	1761-1765
Hessen	1766-1774
Mecklenburg - Schwerin	1775-1776
Mecklenburg - Strelitz	1777
Oldenburg	1778
Preussen	1779-1802
Sachsen	1803-1815
Schaumburg - Lippe	1816
Württemberg	1817-1831

## Silbermünzen der Deutschen Länder und Hansestädte

Anhalt	1576-1578
Baden	1579-1607
Bayern	1608-1628
Bremen	1629
Hamburg	1630-1633
Hessen	1634-1646
Lippe	1647
Lübeck	1648
Mecklenburg - Schwerin	1649-1650
Mecklenburg - Strelitz	1651
Oldenburg	1652-1653
Preussen	1654-1681
Sachsen	1682-1699
Sachsen - Coburg - Gotha	1700
Sachsen - Meiningen	1701-1702

<b>Ersatzmünzen des 1. Weltkrieges</b>	1832-1833
--	-----------

<b>Weimarer Republik</b>	1834-1879
--------------------------	-----------

<b>Drittes Reich</b>	1880-1903
----------------------	-----------

<b>Deutsche Nebengebiete und Kolonien</b>	1904-1938
---	-----------

<b>Bundesrepublik Deutschland</b>	1939-1957
-----------------------------------	-----------

<b>Proben, Verprägungen und Diverses</b>	1958-1969
--	-----------

<b>Lots</b>	1970-1978
-------------	-----------

<b>Papiergeld</b>	1979-2040
-------------------	-----------

Solange Kataloginhaber, Auktionsteilnehmer und Bieter sich nicht gegenteilig äußern, versichern sie, dass sie den Katalog und die darin enthaltenen zeitgeschichtlichen und militärhistorischen Gegenstände aus der Zeit 1933- 1945 nur zu Zwecken der staatsbürgerlichen Aufklärung, der Abwehr verfassungswidriger und verfassungsfeindlicher Bestrebungen, der wissenschaftlichen und kunsthistorischen Forschung, der Aufklärung oder der Berichterstattung über die Vorgänge des Zeitgeschehens oder der militärhistorischen und uniformkundlichen Forschung erwerben (§§ 86, 86a StGB).

Die Firma Heidelberger Münzhandlung Herbert Grün e.K. bietet diese Gegenstände nur unter diesen Voraussetzungen an. Mit der Abgabe von Geboten für Gegenstände, die mit Emblemen des Dritten Reiches versehen sind, verpflichtet sich der Bieter dazu, diese Dinge nur für historisch-wissenschaftliche Zwecke aus obengenannten Gründen zu erwerben und in keiner Weise propagandistisch, insbesondere im Sinne der §§ 86, 86a StGB zu benutzen.



# Antike Münzen

## KELTISCHE MÜNZEN



2:1



351



2:1

### GALLIEN

#### - Treveri

- 351 1/4-Goldstater. Apollonkopf / Androkephales Pferd mit Lenker, unten geflügelte Gestalt.  
DT 124; Slg. Flesche 243 **Gold, RR!** 1,85 g vz 7500,-



2:1



352



2:1

- 352 Goldstater, vom vorigen Typ. DT 122, Slg. Flesche - **Gold, RR!** 7,16 g ss - vz 6500,-



2:1



353



2:1

- 353 Augenstater. Stilisiertes Auge / Pferd, unten Sonnensymbol, oben Kugeln.  
Scheers Tf. IX, 229, DT 175-177, Slg. Flesche 246 **Gold** 5,50 g vz 2500,-



2:1



354



2:1

354 Ein zweites Exemplar.

Gold 5,87 g vz 2500,-



2:1



355



2:1

### RHEINHESSEN

355 Goldstater, "Regenbogenschüsselchen". Triskeles in geteiltem Blätterkranz / Acht Doppelkreise in Zickzackkreis.

Cast. 1097; Slg. Flesche 402 **Blaßgold** 6,80 g vz 3000,-



2:1



356



2:1

356 Ein zweites Exemplar.

**Blaßgold** 5,67 g vz 3000,-

# GRIECHISCHE MÜNZEN



357

## KAMPANIEN

### - Neapolis

357 Stater, 350-320 v. Chr. Nymphenkopf, Beizeichen Traube / Nike über androkephalem Stier.  
SNG München - , vgl. 233 ff.; SNG ANS 317 7,49 g getönt, ss+ 250,-

*ex unsere Auktion 2 (1990) 6*



1,5:1



358



1,5:1

## SIZILIEN

### - Syrakusai

358 Tetradrachme, 413-400 v. Chr. Quadriga / Arethusakopf von Delphinen umgeben.  
SNG Cop. - ; SNG ANS 284; Tudeer 74 ss - vz 1000,-

*ex Gorny 56 (1991) 123*



359



360



## MAKEDONIEN

### - Mende

359 Tetrobol, 500-480 v. Chr. Esel / Quadratum incusum. SNG ANS 301 **RR!** 2,48 g vz / ss 800,-  
*ex Peus 396 (2008) 218*

## KÖNIGREICH MAKEDONIEN

### Philippos II., 359 - 336 v. Chr.

360 Tetrobol. Apollonkopf / Reiter, darunter Mondsichel. SNG ANS 710 2,68 g vz 100,-



1,5:1



361



1,5:1

361 Alexander III., "der Große", 336 - 323 v. Chr.  
Goldstater, Kallatis. Athenakopf / Nike. Price 897; M. 1638 **Gold** 8,38 g ss 1500,-





362

**THRAKISCHE INSELN****- Thasos**

- 362 Stater, 550-463 v. Chr. Satyr greift Nympe / Quadratum incusum.  
SNG Cop. 1008 8,26 g dunkle Patina, ss+ 600,-  
*ex Gorny 56 (1991) 162*



1,5:1



363



1,5:1

**KORINTHIA****- Korinthos**

- 363 Stater, um 336 v. Chr. Pegasos / Athenakopf, im Feld E + Rose.  
Ravel 997b **Prachtexemplar!** 8,58 g vz 1000,-  
*ex NAC 7 (1994) 233*



365



364



365

- 364 Stater, 386-307 v. Chr. Pegasos / Athenakopf mit bekränztem Helm, Beizeichen Eber.  
Ravel 1017 8,44 g vz 300,-  
*ex unsere Auktion 12 (1994) 220*

**ATTIKA****- Athenai**

- 365 Tetradrachme, vom Neuen Stil, 167-166 v. Chr. Athenakopf / Eule auf Amphora, Magistrate Mened-Epigeno-Alexa-Asklepios.  
Thompson 354/355 16,72 g vz 900,-



366



367



366

**MYSIEN****- Parion**

- 366 Hemidrachme, 4. Jhdt. v. Chr. Gorgoneionkopf frontal / Stier mit zurückgewandtem Kopf.  
SNG Cop. 1319; SNG France 1356 ff. 2,32 g ss 50,-

**KARIEN****- Knidos**

- 367 Drachme, 500-480 v. Chr. Löwenprotome / Kopf der Aphrodite in Quadratum incusum.  
BMC 18,86,17; SNG v. Aul. 2596/97 6,12 g ss 350,-  
*ex unsere Auktion 1 (1989) 16*



368



369



368

## PERSIS

### - Baydad (Bagadat)

- 368 Tetradrachme, frühes 3. Jhdt. v. Chr., Persepolis. Königskopf / Feueraltar zwischen König und Trophäe. Alram 515; Sunrise 560 **R!** 15,91 g Korrosion auf Revers, ss / s 500,-

## ACHAIMENIDENREICH

### Zeit von Artaxerxes I. bis Dareios III., 450 - 330 v. Chr.

- 369 Goldstater = Dareike. Großkönig im Knielauf mit Speer und Bogen / Quadratum incusum. S. 4679; BMC Tf. 24; Sunrise 24 (Darius I.-Xerxes II.) **Gold** 8,24 g ss 1200,-



371



370



371

## KÖNIGREICH BAKTRIEN

### Demetrios I., 200 - 185 v. Chr.

- 370 Obol. Kopf mit Elefantenhaube / Stehender Herakles. HGC 65 0,74 g Rev. Doppelschlag, Patina, ss - vz / s 75,-

### Eukratides I. 171 - 135 v. Chr.

- 371 Tetradrachme, Bamian. Büste mit Tropenhelm / Reitende Dioskuren. Mitch. IGC 177w 13,87 g ss 400,-



374



373



372



373



374

### Menandros I., 155 - 130 v. Chr.

- 372 Lot von 2 Stück: Drachmen. Rev. Athena. Mitch. IGC 215 Monogrammvarianten; HGC 184 ss 100,-

### Philoxenos, 125 - 110 v. Chr.

- 373 Quadratische Drachme. Behelmter Kopf / Reiter. Mitch. IGC 341e **R!** 1,86 g ss+ / ss 100,-

## PTOLEMÄERREICH

### Ptolemaios V. Epiphanes, 204 - 180 v. Chr.

- 374 Bronze-Hemidrachme. Isiskopf / Adler. SNG Cop. 248; Svor. 1235; Weiser 131 15,40 g grüne Patina, Rev. kl. Stempelfehler, ss 75,-



375



376



377

**Kleopatra VII. Thea, 51 - 30 v. Chr.**

- 375 Bronze-Obol. Rev. Adler zwischen Füllhorn und Wertzeichen M = 40 Drachmen.  
SNG Cop. 422; Svor. 1872; Weiser 184 11,20 g s - ss 500,-
- 376 Ein weiteres, ähnliches Exemplar. 8,26 g s - ss 500,-
- 377 Ein weiteres, ähnliches Exemplar. 7,27 g in weit überdurchschnittlicher Erhaltung, ss 1500,-



378



379



- 378 Bronze-Diobol. Rev. Adler zwischen Füllhorn und Wertzeichen Pi = 80 Drachmen.  
SNG Cop. 419; Svor. 1871; Weiser 183 18,73 g ss / s 250,-
- 379 Ein weiteres, ähnliches Exemplar. 19,52 g s 150,-



1,5:1



380



1,5:1

**PAPHLAGONIEN****- Sinope**

- 380 Bronze. Büsten von Claudius / Messalina.  
RPC 2130 (nur 1 Expl. gesehen) **RRR!** 12,72 g Av. Sfr., Rev. Korrosion am Rand, s / ss 500,-  
*Expl. der Sammlung Righetti = MMD 12 (2003) 156*



381

**KRETA****- Knossos**

- 381 Bronze. Büsten von Claudius / Messalina. Magistrate Cytheros und Capito. RPC 1002 3,99 g ss 140,-  
*Expl. der Sammlung Righetti = MMD 12 (2003) 140*





382



383



382

## IONIEN

### - Ephesos

#### Nero, 54 - 68, und Poppaea

382 Bronze. Rev. Romabüste mit Mauerkrone. RPC 2629; SNG Cop.377 9,38 g ss 200,-  
*ex Lanz 56 (1991) 417*

### - Smyrna

#### Nero, 54 - 68, und Agrippina II.

383 Bronze, 54-59 n. Chr. Rev. Nemesis. Magistrat Aulos Gessios Philppatris. RPC 2479 6,59 g ss 200,-



384



## SYRIEN

384 Sesterz, Flottenprägung. Büsten von Marcus Antonius und Octavia / Hippocamp-Quadriga mit zwei Gestalten. Magistrat Bibulus. RPC 4088 (nur 5 Expl.) **RRR!** 29,35 g gelocht, s - ss 1000,-  
*ex NAC 59 (2011) 858*



386



385



386

## AEGYPTUS

### - Alexandria

#### Augustus, 27 v. Chr. - 14 n. Chr.

385 Diobol. Rev. Adler. Datt. 2 (dieses Expl., RR !) 18,42 g s 200,-  
*ex Künker 318 (2019) 995*

## AFRIKA

### - Oea (Tripolis)

386 Großbronze. Köpfe von Augustus / Minerva und Apollon. RPC 826.4 (dieses Expl.) **RRR!** 18,90 g f. ss / s 1500,-  
*ex NAC 64 (2012) 2400*

# RÖMISCHE MÜNZEN



387



388



389



390



## RÖMISCHE REPUBLIK

### L. Valerius Flaccus

- 387 Denar, 108/107 v. Chr. Victoriabüste / Mars zwischen Apex und Ähre.  
Cr. 306/1; S. 565 3,91 g getönt, ss 125,-

### C. Cornelius Blasio

- 388 Denar, 112/111 v. Chr. Marskopf / Iuppiter zwischen Minerva und Iuno.  
Cr. 296/1a; S. 561 3,93 g l. Prägeschwäche, ss 80,-

### L. Procius

- 389 Denar, 80 v. Chr. Iuppiterkopf / Stehende Iuno Sospita, davor Schlange.  
Cr. 379/1; S. 771 3,87 g ss 60,-
- 390 Einseitige Fehlprägung (brockage) der Vorderseite des vorigen Denars. 3,87 g winz. Punze, ss 80,-



391



392



393



394



### M. Volteius

- 391 Denar, 78 v. Chr. Liberkopf / Ceres in Schlangenbiga. Cr. 385/3; S. 776 4,25 g getönt, vz 200,-

### D. Iunius Brutus Albinus

- 392 Denar, 48 v. Chr. Marskopf / Rundschild zwischen gekreuzte gallische Carnyces.  
Cr. 450/1a; S. 941 4,04 g hübsche Patina, Prägeschwäche am Rand, vz 120,-

### Mn. Cordius Rufus

- 393 Denar, 46 v. Chr. Venuskopf / Cupido, auf Delphin reitend.  
Cr. 463/3; S. 977 3,88 g getönt, Rev. dezentriert, vz 200,-

### P. Accolleius Lariscolus

- 394 Denar, 43 v. Chr. Büste der Diana Nemorensis / Dreiteilige Kultstatue.  
Cr. 486/1; S. 1148 3,76 g getönt, vz 300,-



396



395



396

**C. Vibius Varus**

395 Denar, 42 v. Chr. Kopf des bärtigen Marcus Antonius / Fortuna.

Cr. 494/32; S. 1144 R! 3,78 g ss 500,-

**Q. Oppius**

396 Bronze, 88 v. Chr., Laodikeia am Lykos/Phrygien. Venuskopf / Victoria.

Cr. 550/1-2: Albert - R! 13,13 g grüne Patina, s - ss 400,-

ex NAC 78 (2014) 1914



397



398



397

**RÖMISCHE KAISERZEIT**

**Augustus, 27 v. Chr. - 14 n. Chr.**

397 Denar, Lugdunum. Rev. Stehender Apollo von Actium.

RIC 171a; BMC 461 3,66 g l.dezentriert, ss 150,-

398 As, Consecratio, geprägt unter Tiberius. Rev. Altarfront.

RIC 81; BMC 146 11,61 g braune Patina, hohes Relief, ss+ 150,-



399



400



**Livia, gest. 29**

399 Dupondius, geprägt unter Tiberius. Rev. Büste der Livia als Pietas.

RIC 43; BMC 98 14,85 g Rev. Zwei Einhiebe (X als Wertzeichen 10 ?), ss 100,-

400 Dupondius, geprägt unter Tiberius. Rev. Büste der Livia als Iustitia.

RIC 46; BMC 79 14,57 g rotbraune Patina, ss / ss - vz 900,-



401



**Tiberius, 14 - 37**

401 Sesterz. SC in Umschrift / Sechssäuliger Tempel, in der Mitte Statue der thronenden Concordia, weitere Figuren: Herculus, Mercurius, Iuppiter, Iuno, Minerva, Victoriae.

RIC 67; C. 70; Bauten Roms 28 25,37 g ss - vz 2000,-

Expl. der Sammlungen Leo Benz (Lanz 94, Nr. 149) und Barry Feirstein (NAC 2.4.2008, Nr. 75)





402



403



402

402 As. Kopf n. links / Geflügelter Caduceus zwischen S-C. RIC 59; C. 22 9,69 g Rev. korrodiert, ss 100,-

**Zeit des Tiberius, 14 - 37**

403 Bronzetessera, "Spintria". Erotische Szene / Ziffer III in Kranz. Simonetta/Riva 4 C (dieses Expl. abgebildet); Buttrey 9 5,51 g Av. Einstich, Rev. Korrosionsfleck, ss 1000,-  
*Expl. der Sammlung Prowe. Hess, Frankfurt 28.11.1912, Nr. 542*



404



405



404 Spintria. Erotische Szene / Ziffer XII in Kranz. Simonetta/Riva 4; Buttrey 9 4,67 g ss 1250,-

*ex M+M, Basel 79 (1994) 631 mit weiteren Provenienzen*

405 Spintria. Erotische Szene / AVG in Kranz. Simonetta/Riva 6 D AVG (dieses Expl. abgebildet); Buttrey 5 4,33 g min. korrodiert, ss 1250,-



406



407



**Caligula, 37 - 41**

406 As. Rev. Thronende Vesta. RIC 38; BMC 46 11,22 g rotbraune Patina, min. korrodiert, feines Portrait, ss 200,-

**Germanicus, gest. 19 n. Chr.**

407 As, geprägt unter Caligula. Kopf n. links / SC in Umschrift. RIC 50; C. 4 10,34 g ss 200,-



408



409



**Agrippina Senior, gest. 33**

408 Sesterz, geprägt unter Claudius. Rev. SC in Umschrift. RIC 102; C. 3 29,53 g dunkle Patina, min. korrodiert, ss+ 1500,-

409 Sesterz, geprägt unter Caligula. Rev. Carpentum. RIC 55; C. 1 27,23 g ss / s 400,-



410



411



412



413



**Vespasianus, 69 - 79**

410 Dupondius, Lugdunum. Rev. Stehende Fides mit Patera und Füllhorn. RIC 1210 15,16 g hohes Relief, ss+ 150,-

**Titus, 79 - 81**

411 Sesterz. Kopf n. links / Stehende Felicitas. RIC 144 24,92 g Prägeschwäche am Rand, ss 500,-  
*Sammlerzeichen kleiner silberner Adler der in Mantua ansässigen Adelsfamilie Gonzaga, weitere Beispiele für dieses Sammlerzeichen bei Sear, Roman Coins Vol. I / 1786, 1896, 1903, 3376*

**Domitianus, 81 - 96**

412 Sesterz. Rev. Victoria bekrönt Kaiser. RIC 703 28,92 g dunkle Patina, min. korrodiert, ss 250,-

**Traianus, 98 - 117**

413 Sesterz. Rev. Thronende Pax. RIC 432; C. 636 25,23 g grüne Patina, ss 150,-



415



414



416



**Antoninus Pius, 138 - 161**

414 Sesterz. Rev. Gekreuzte Füllhörner mit den Köpfen der Kinder von Marcus Arelus und Faustina II. RIC 857; C. 813 25,42 g kl. Sfr., ss 200,-

415 Dupondius. Rev. Stehende Felicitas hält Capricornus und Caduceus. RIC 800 13,62 g ss 60,-

416 As. Rev. Tempel des Divus Augustus. RIC 1024a; Bauten Roms 34 (Denar) 11,33 g ss 60,-





417



419



418



419



417

**Faustina I., gest. 141**

417 Sesterz. Rev. Stehende Iuno. RIC 1102a; C. 28 27,51 g grünbraune Patina, vz 600,-

**Marcus Aurelius, 161 - 180**

418 Denar. Rev. Sitzende Armenia. RIC 81 3,34 g ss 50,-

**Faustina II., gest. 176**

419 As. Rev. Stehende Venus. RIC 1407; C. 238 11,78 g dunkelbraune Patina, min. Belag, ss+ 300,-



420



422



421



420 Sesterz. Rev. Kaiserin zwischen zwei Kindern, ein weiteres auf dem Arm. RIC 1649; C. 136 25,97 g kl. Sfr. am Rand, ss 200,-

421 Sesterz. Rev. Stehende Pietas, daneben Kind. RIC 1379 (A. P.); C. 173 23,04 g braune Patina, kl. Sfr. am Rand, ss 300,-

**Lucilla, gest. 183**

422 Sesterz. Rev. Thronende Iuno mit Blume und Wickelkind. RIC 1747; C. 37 20,62 g dunkelbraune Patina, Sfr. im Feld, l. geglättet, feines Portrait, ss / vz 350,-



423



423 Sesterz. Rev. Stehende Pietas vor Altar. RIC 1755; C. 53 23,77 g grüne Patina, ss 350,-  
424 Sesterz. Rev. Stehende Pietas vor Altar. RIC 1756; C. 54 22,55 g grünbraune Patina, ss+ 500,-



424







425



426



427



- Crispina, gest. 192**  
 425 Sesterz. Rev. Thronende Salus, davor Altar mit Schlange. RIC 672b; C. 32 R! 25,36 g ss 250,-
- Iulia Domna, gest. 217**  
 426 Sesterz. Rev. Stehende Ceres. RIC 848; C. 18 29,87 g grüne Patina, feines Portrait, perfekt zentriert, ss 400,-
- 427 Sesterz. Rev. Stehende Iuno, daneben Pfau. RIC 585b; C. 88 19,94 g grüne Patina, feines Portrait, ss - vz 500,-



429



428



429

- Macrinus, 217 - 218**  
 428 Denar. Rev. Thronende Annona. RIC -, vgl. 29 (nur als Aureus) 2,85 g ss 50,-
- Iulia Maesa, gest. 224**  
 429 Sesterz. Rev. Stehende Pietas neben Altar. RIC 414; C. 31 R! 21,92 g hellgrüne Patina, Rev. Kr, ss 600,-



430



- Orbiana, gest. nach 227**  
 430 Sesterz. Rev. Thronende Concordia. RIC 655; C. 4 R! 21,39 g grüne Patina, ss 500,-



431



**Otacilia Severa, gest. 248 (?)**

431 Sesterz. Rev. Thronende Pudicitia. RIC 209a; C. 55 21,55 g braune Patina, vz 500,-



432



433



**Valentinianus I., 364 - 375**

432 Solidus, Trier. Rev. Victoria über zwei thronenden Kaisern. RIC 17b; C. 43 var. **Gold** 4,43 g winz- Kr., ss 1000,-

**Valentinianus II., 375 - 392**

433 Solidus, Constantinopolis. Rev. Thronende Constantinopolis. 5. Offizin. RIC 45b (Offizin fehlt) **Gold** 4,32 g ss 750,-



1,5:1



434



1,5:1

**Valentinianus III., 425 - 455**

434 Solidus, Ravenna. Rev. Kaiser setzt Fuß auf menschenköpfige Schlange. RIC 2011; C. 19 **Gold** 4,39 g ss - vz 750,-



435

**LOT ANTIKER MÜNZEN**

435 Lot von 5 Stück: Römische Denare mit Schiffsmotiven, C. Fonteius, Q. Lutatius Cerco, Mn. Fonteius, Marcus Antonius (2. Legion), Caracalla. Cr. 290/1, 305/1, 307/1, 544/14, RIC 120 meist s, 1x ss 200,-

# Ausländische Münzen

## EUROPA



436

### BELGIEN

- Königreich

Leopold I., 1830-1865

436 Lot von 2 Stück: 2 1/2 Francs 1848, 1849.

d. M. 1160, 1162 ss 150,-



437

Leopold II., 1865-1909

437 Lot von 5 Stück: 20 Francs 1870, 1875, 1877 (2x), Albert, 20 Francs 1914.

Friedb. 412, 422, d. M. 1546, 1554, 1558, 1568, Schlumb. 19, 23, 25, 35 Gold f. vz, vz 1400,-



438

- FLANDERN

Ludwig von Nevers, 1322-1346

438 Löwengroschen o. J. (1337-1338), Gent.

Vanhoudt Atlas G 2578 in dieser Erhaltung selten ! schöne Patina, f. vz 400,-



1,5:1

439

1,5:1

439 Löwengroschen o. J. (1339), Gent oder Leuven, Münzunion zwischen Flandern und Brabant.

Vanhoudt Atlas G 2590 / G 291 RR! kl. Randausbruch, ss 1000,-





440



441



440

**Philipp, "der Schöne", 1482-1506**

440 Patard 1488, Gent.

Vanhoudt 174, Levinson II 104 kl. SR, ss 400,-

**- TOURNAI**

**Albert und Isabella, 1598-1621**

441 Double Albertin 1600.  
*ex Kroha 36 (1984) 807*

Friedb. 389, Delm. 437 **Gold** ss 400,-



442



443



442

**BULGARIEN**

**Alexander I., 1879-1886**

442 5 Lewa 1885.

Dav. 60, KM 7 min. Kr., ss 50,-

**Ferdinand I., 1887-1918**

443 4 Dukaten 1905, Sofia. Brustbild und Titel des russischen Zaren Alexander II. / Doppeladler mit russischem Schild, bulgarischer Gegenstempel Krone.

Friedb. -, Bitkin 7, Schlumb. 53 (dieses Expl.) **Gold** gestopftes Loch, min. Kr., ss / vz 750,-  
*ex Aufhäuser 19 (2006) 762*



445



444



445

444 20 Lewa 1912, Sofia, offizielle Nachprägung (1967/1968), auf die Unabhängigkeitserklärung 1908 und das 25-jährige Regierungsjubiläum.

Friedb. 6 Anm., Schlumb. 5.1 **Gold** prfr 500,-

**DÄNEMARK**

**Christian V., 1670-1699**

445 Speciedaler 1675

Dav. 3631, Hede 65 **RR!** schöne Patina, kl. ZE, f. vz 5000,-



1,5:1



446



1,5:1

446 2 Mark 1690.

in dieser Erhaltung selten ! vz 2000,-



447



448



447

447 **Christian VI., 1730-1746**  
Krone (4 Mark) 1731.

Dav. 1294, Hede 4 vz 1200,-

448 **Friedrich VII., 1848-1863**  
Lot von 2 Stück: 1/2 Rigsdaler 1855, 16 Skilling 1857.

Hede 9, 10 B vz, vz - St 80,-



449



450



449 **Friedrich VIII., 1906-1912**  
20 Kroner 1909.

Friedb. 297, Hede 1, Schlumb. 76 **Gold** vz - St 375,-

450 **Christian X., 1912-1947**  
20 Kroner 1915.

Friedb. 299, Hede 1 A, Schlumb. 84 **Gold** vz - St 375,-





451



## ENGLAND

### James I., 1603-1625

- 451 Silbermedaille 1605 (Chronogramm, unsigniert, 29,1 mm), auf die Vereitelung des Attentats auf den protestantischen König, "Gunpowder plot". Schlange / Strahlender Gottesname  
Eimer 86, Dugniolle 3599 R! ss 300,-



452



1,5:1



452

### James II., 1685-1688

- 452 Crown 1688, QVARTO. Dav. 3779, S. 3407 herrliche Patina, vz - prfr 2000,-



454



453



454

### Anne, 1702-1714

- 453 1/2 Crown 1708, SEPTIMO. S. 3604 schöne Patina, kl. Rdf., min. Sfr., f. vz 300,-

### George II., 1727-1760

- 454 Crown 1743, SEPTIMO. Dav. 1349, S. 3688 schöne Patina, vz - prfr 3000,-





456

455 Shilling 1745, LIMA.



455

456 Crown 1750, V. QUARTO.



456

S. 3703 f. vz 200,-  
Dav. 1350, S. 3691 schöne Patina, vz - prfr 1000,-



457

**George III., 1760-1820**

457 1/2 Crown 1817.



458

458 1/2 Crown 1818.

S. 3789 schöne Patina, winz. Kr., vz - prfr 400,-

S. 3789 schöne Patina, vz - St 600,-



459

459 Crown 1819, LIX.



460

**George IV., 1820-1830**

460 1/2 Crown 1826.



461

**Victoria, 1837-1901**

461 Crown 1845, VIII., Cinquefoil stops.

Dav. 103, S. 3787 schöne Patina, prfr 500,-

S. 3809 herrliche Patina, prfr 600,-

Dav. 105, S. 3882 vz 300,-



462

462 Ein zweites Exemplar.

vz - prfr 500,-



463

463 Lot von 6 Stück: 6 Pence, Shilling, Florin, 1/2 Crown, 2 Florin, Crown 1887.

Dav. 107, S. 3928, 3926, 3925, 3924, 3922, 3921 Patina, vz 350,-



464

464 Lot von 6 Stück: 6 Pence, Shilling, Florin 1887, 4 Pence 1888, Crown 1889, 3 Pence 1892.

S. 3929, 3926, 3925, 3930, 3921, 3931 ss+, vz 100,-



466



465



466

465 5 Pounds 1887.

Friedb. 390, S. 3864, Schlumb. 339 Gold kl. Rdf., f. vz 2500,-

466 Crown 1890.

Dav. 107, S. 3921 ss - vz 60,-





467



1.5:1



467

467 1/2 Crown 1893.

S. 3938 herrliche Patina, PP 1000,-



469



468



470



**Edward VII., 1901-1910**

468 Crown 1902, 2. Regierungsjahr.

Dav. 109, S. 3979 mattiert, PP 400,-

469 Trade Dollar 1902, Bombay.

Dav. 407, KM T 5 kl. Rdf., ss 70,-

470 Ein zweites Exemplar.

kl. Rdf., ss 70,-



471



**George V., 1910-1936**

471 Trade Dollar 1911, Bombay.

Dav. 407, KM T 5 ss 80,-





472 1:1,3

**George VI., 1936-1952**

472 Lot von 15 Stück: Farthing - Crown 1937.

S. PS 16 in Originaletui, PP 300,-



473

**Lot**

473 Lot von 14 Stück: Sovereign 1872 - 1967, verschiedener Regenten und Prägestätten.

Gold ss, vz, prfr 5000,-



2:1

474

2:1

**FRANKREICH  
- KAROLINGER**

**Ludwig, "der Fromme", 814-840**

474 Obol, Arles. Brustbild / Stadttor.

Depeyrot 60, M. G. 438 RRR ! ss 4000,-



475



475 Denar, Bourges. Kreuz / BITV / RIGES.

Depeyrot 177, M. G. 410 Var. f. vz 600,-



476

476 **Karl, "der Kahle", 843-877**  
Denar, Paris. Karolusmonogramm / Kreuz. Depeyrot 763, M. G. 833 ss+ 300,-



1,5:1



477



1,5:1

477 Denar, Bayeux. Karolusmonogramm / Kreuz. Depeyrot 127, M. G. 887 **R!** schöne Patina, ss - vz 750,-



479



478



479

478 Denar, Rouen. Karolusmonogramm / Kreuz. Depeyrot 878 Var., M. G. 878 Var. ss+ 250,-  
**- Königreich**

**Charles VI., 1380-1422**

479 Écu d'or à la couronne o. J., Romans. Friedb. 291, Dupl. 369 **Gold** winz. Rdf., f. vz 750,-



480



481



480 **Charles VII., 1422-1461**  
Royal d'or o. J., La Rochelle. Friedb. 303, Dupl. 455 **Gold** ss+ 1700,-  
481 Écu d'or neuf à la couronne o. J., Montpellier. Friedb. 307, Dupl. 511 B **Gold** ss 750,-



482



482 **Henri II., 1547-1559**  
Teston 1553, A - Paris. Dupl. 983 schöne Patina, ss - vz 250,-





483

**Charles IX., 1560-1574**

483 Teston 1566, M - Toulouse.

Dupl. 1063 ss - vz 150,-



1,5:1



484



1,5:1

**Louis XIII., 1610-1643**

484 1/4 Écu 1643, A - Paris. Piéfort mit Randschrift: + LVDOVICO XIII MONETAE RESTITVTORI +  
Dupl. -, vgl. 1351, Gad. 48 **RR !** schöne Patina, ss+ 250,-



485



486



485

**Louis XIV., 1643-1715**

485 1/2 Écu à la cravate 1681, A - Paris. Dupl. 1494, Gad. 178 ss+ 300,-

486 Écu aux 8 L 1690, 9 - Rennes. Dav. 3811, Dupl. 1514 A, Gad. 216 **in dieser Erhaltung selten !** schöne Patina, vz 750,-



1,5:1



487



1,5:1

487 Louis d'or à l'écu 1690, A - Paris. Friedb. 429, Dupl. 1435 A, Gad. 250 **Gold** kl. Prüfspur, kl. Rdf., f. vz 1000,-





489



488



490



- 488 Bronzemedaille 1693 (von J. Mauger, 41,4 mm), auf die Einnahme der flandrischen Städte Furnes und Dixmude. Büste / Mars mit beiden Stadtwappen. Glatter Rand. Divo 202 vz+ 90,-
- 489 1/2 Écu aux palmes 1694, S - Reims. Dupl. 1521 A, Gad. 185 schöne Patina, vz - prfr 300,-
- 490 1/2 Écu aux 8 L 1704, A - Paris. Dupl. 1552 A, Gad. 194 f. vz 150,-



1,5:1



491



1,5:1

- 491 Louis d'or aux insignes 1704, A - Paris. Friedb. 439, Dupl. 1446 A, Gad. 254 Gold Überprägungsspuren, f. vz 1100,-



492



- Louis XV., 1715-1774**
- 492 Lot von 2 Stück: Écu aux rameaux d'olivier 1726, K - Bordeaux, Écu au bandeau 1765, A - Paris. Dav. 1330, 1331, Dupl. 1675, 1680, Gad. 321, 322 kl. Rdf., f. ss 100,-



493



494



493 Louis d'or au bandeau 1743, Q - Perpignan.  
494 Louis d'or au bandeau 1745, W - Lille.

Friedb. 464, Dupl. 1643, Gad. 341 **Gold** vz 900,-  
Friedb. 464, Dupl. 1643, Gad. 341 **Gold** vz - prfr 950,-



495



496



495

### Louis XVI., 1774-1792

495 Doppelter Louis d'or à la tête nue 1786, I - Limoges.

Friedb. 474, Dupl. 1706, Gad. 363 **Gold** Rdf., ss 1100,-

### Consulat, 1799-1804, Bonaparte Premier Consul, 1801-1804

496 40 Francs AN 12 (1803-1804), A - Paris.

Friedb. 479, Gad. 1080, Schlumb. 3 **Gold** ss 675,-



497



498



500



499



501



### Napoléon I., 1804-1814

497 20 Francs AN 12 (1803-1804), A - Paris.

Friedb. 487, Gad. 1021, Schlumb. 6 **Gold** ss 375,-

498 Ein zweites Exemplar.

**Gold** f. vz 500,-

499 20 Francs AN 13 (1804-1805), A - Paris.

Friedb. 487a, Gad. 1022, Schlumb. 11 **Gold** ss 375,-

500 1 Franc à la tête nue 1806, A - Paris.

Gad. 444 schöne Patina, vz - St 400,-

### Charles X., 1824-1830

501 20 Francs 1828, A - Paris.

Friedb. 549, Gad. 1029, Schlumb. 180 **Gold** kl. Rdf., vz 350,-



502



503



502

502 1/2 Franc 1829, B - Rouen.

Gad. 402 kl. Rdf., ss 60,-

### Louis Philippe I., 1830-1848

503 Lot von 3 Stück: 1/2 Franc 1833, A - Paris, 1/4 Franc 1840, A - Paris, 25 Centimes 1845, B - Rouen.

Gad. 408, 355, 357 ss, vz, f. St 90,-





505



504

506



505

504 20 Francs à la tête laurée 1848, A - Paris. Friedb. 560, Gad. 1031, Schlumb. 227 **Gold** vz 400,-

**Napoléon III., 1852-1870**

505 Silbermedaille 1855 (von A. Barre, 59,6 mm), auf die Weltausstellung in Paris. Büste / Wappen im Wappenkranz der teilnehmenden Staaten. Page-Divo 234, Augustin 50 min. Rdf., vz 200,-

506 10 Francs à la tête nue 1858, A - Paris. Friedb. 576a, Gad. 1014, Schlumb. 298 **Gold** vz 200,-



507



508



507 Lot von 2 Stück: 50 Centimes 1859, A - Paris, 1 Franc à la tête laurée 1868, BB - Strasbourg. Gad. 414, 463 ss - vz, vz 50,-

508 1 Franc à la tête laurée 1867, A - Paris. Gad. 461 St 90,-



510



509



510

509 5 Francs à la tête laurée 1868, BB - Strasbourg. Dav. 96, Gad. 739 winz. Rdf., vz - St 100,-

510 Vergoldete Bronzemedaille 1869 (unsigniert, 50,4 mm), auf den 100. Geburtstag von Napoléon I. Büste / Adler über Code Napoleon. Slg. Julius 4156 min. Kr., vz 50,-





511



512



### III. République, 1871-1940

- 511 100 Francs type Génie 1881, A - Paris. Friedb. 590, Gad. 1137, Schlumb. 402 **Gold** vz 1800,-  
 512 100 Francs type Génie 1882, A - Paris. Friedb. 590, Gad. 1137, Schlumb. 403 **Gold** kl. Rdf., f. vz 1800,-



513



513



514

- 513 50 Francs type Génie 1904, A - Paris. Friedb. 591, Gad. 1113, Schlumb. 429 **Gold** kl. Rdf., vz 1250,-  
 514 100 Francs type Génie 1911, A - Paris. Friedb. 590, Gad. 1137a, Schlumb. 422 **Gold** kl. Rdf., f. vz 1800,-



515



515

ex 516

- 515 100 Francs type Bazor 1935. Friedb. 598, Gad. 1148, Schlumb. 495 **Gold** vz 1250,-

#### Lot

- 516 Lot von 19 Stück: 20 Francs 1812 - 1910, alle Paris, verschiedener Regenten. **Gold** ss, vz, prfr 5500,-



517



#### Prägestempel

- 517 Prägestempel der Kopfseite 20 Francs, Marianne. l. Rostspuren, vz 150,-



518



**Medaillen**

518 Versilberte Bronzemedaille 1876 (von O. Roty, 68,5 mm), auf die Errichtung der Freiheitsstatue in New York. Personifikationen von Amerika und Frankreich in einem Ruderboot / Medaillon von Auguste Bartholdi über Schrift. Mit Randpunze: Füllhorn BRONZE. vz - prfr

200,-



519



519 Versilberte Bronzemedaille 1885 (von A. Patey, 70,8 mm), auf die Erfindung des lenkbaren Luftschiffes. Daidalos legt Ikarus Flügel an / Thronende Industria zeigt auf Luftschiff. Mit Randpunze: Füllhorn BRONZE. Kaiser 251.1 vz

150,-



520 1:1,5



520 Bronzemedaille 1886 (von O. Roty, 68,2 mm), auf den 100. Geburtstag des Chemikers Michel Eugène Cheureul. Sein Brustbild / Allegorie mit Lorbeerkranz vor sitzendem Jubilar. Mit Randpunze: Füllhorn BRONZE. Maier 93 prfr

80,-





521



521 Bronzemedaille 1886 (von A. Dubois, 67,9 mm). Brustbild des Arztes und Chemikers Charles Adolphe Wurtz v. vorne / Genius verweist auf Schrift über chemischen Apparaturen. Mit Randpunze: Füllhorn BRONZE.

Slg. Brett. 1335 vz - prfr 120,-



522



522 Versilberte Bronzemedaille 1893 (von J. C. Chaplain, 70,6 mm), auf den Besuch der russischen Flotte in Toulon. Brustbilder der Personifikationen von Frankreich und Rußland n. links / Gallia begrüßt Schiffe. Mit Randpunze: Füllhorn BRONZE.

Diakov 1087 vz 150,-



523



523 Silbermedaille 1895 (von O. Roty, 41,5 mm), auf die Ehe. Mann steckt seiner Braut den Ring an die Hand / Amor Statue auf Brunnensockel. Mit Randpunze: Füllhorn ARGENT.

Maier 98 vz 80,-





524

524 Bronzeplakette 1895 (von A. Borrel, 67,5 x 61,0 mm), auf die 100. Jahrfeier der französischen Schule für orientalische Sprachen. Fama über Statue des Institutsgründer Lakanal / Personifikation von Arabien, Persien, China und Indien im Unterrichtsraum. Mit Randpunze: Füllhorn BRONZE.

Maier 174 R! vz

200,-



525 1:1,3

525 Bronzeplakette 1897 (von J. C. Chaplain, 54,8 x 70,3 mm). Brustbild des Philosophen Louis Liard n. links / Sitzender Genius mit Fackel und Buch auf Weltkugel. Mit Randpunze: Füllhorn BRONZE.

Slg. Wurzb. 5157 vz

70,-

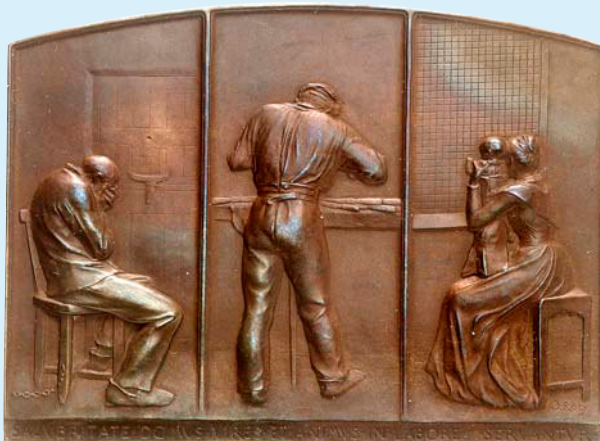

526

526 Bronzeplakette o. J. (1898, von O. Roty, 80,0 x 58,8 mm), auf die Gefängnisanstalt in Fresnes. Dreiteilige Gefängniszenen / Entlassener Häftling mit Familie. Mit Randpunze: Füllhorn BRONZE.

Maier 105 vz

100,-



527 1:1,3



528 1:1,3



527 1:1,3

- 527 Versilberte Bronzemedaille o. J. (1899, von G. Dupré, 73,5 mm). Nackter Jüngling mit Kruzifix an Altar / Hirte küsst Fuß des von Maria gehaltenen Jesuskindes. Mit Randpunze: Füllhorn BRONZE. vz 60,-
- 528 Silberplakette o. J. (1899, von J. P. Daniel-Dupuis, 36,8 x 65,7 mm). Nackte Frau betrachtet Nest mit zwei Küken / Nacktes Kind auf Ast füttert Vogel. Mit Randpunze: Füllhorn ARGENT. Maier 121 vz 120,-



529 1:1,3



530



529 1:1,3

- 529 Versilberte Bronzemedaille 1900 (von B. H. Mayer, 80,5 mm), auf die Jahrhundertwende und die Weltausstellung in Paris. Nackter Jüngling löscht Fackel und begrüßt aufgehende Sonne / Thronende Gallia begrüßt Germania. Strothotte 1900-13 vz 90,-
- 530 Silbermedaille 1900 (von J. B. Daniel-Dupuis, 50,4 mm) der Münze Paris, auf den gleichen Anlaß. Clio schreibt Jahreszahl / Genius mit Fackel vor Spindelpresse. Mit Randpunze: Füllhorn ARGENT. Strothotte 1900-25 prfr 70,-





532



531 1:1,3



532

- 531 Silberplakette o. J. (1900, von G. Dupré, 50,5 x 64,0 mm), auf das neue Jahrhundert. Alter Mann und Knabe an Ufer kniend / Schrift zwischen Möwen und Uferlandschaft. Mit Randpunze: Füllhorn ARGENT. Strothotte 1900-24 vz 110,-
- 532 Bronzeplakette 1901 (von J. C. Chaplain, 57,2 x 70,9 mm). Brustbild des Chemikers und Politikers Marcelin Berthelot n. links / Marianne und Wahrheit hinter sitzendem Berthelot an Tisch mit chemischen Apparaturen. Mit Randpunze: Füllhorn BRONZE. Maier 80 vz - prfr 80,-



533



- 533 Bronzeplakette o. J. (1902, von E. Framiet, 83,9 x 66,7 mm). Brustbild Kleopatra / Thronende Kleopatra auf Löwenthrone auf Elefant, dahinter zwei Diener mit Fächern auf einem zweiten Elefanten. Mit Randpunze: Füllhorn BRONZE, 228. Maier 16 RR! vz 700,-





534 1:1,5



- 534 Bronzemedaille o. J. (1903, von L. Deschamps, 75,1 mm). Brustbild von Johannes Gutenberg n. links / Druckerpresse. Mit Randpunze: Füllhorn BRONZE. Jehne 226 vz - prfr 80,-



535



- 535 Bronzeplakette 1905 (von S. E. Vernier, 75,8 x 60,5 mm), auf den Ägyptologen Auguste Mariette und die Ausgrabung des Serapeum Sakkara. Brustbild vor Museum / Ausgrabungsstätte. Mit Randpunze: Füllhorn BRONZE. R! vz 300,-



536



- 536 Bronzeplakette o. J. (SAMF 1905, von A. Bartholomé, 63,7 x 80,9 mm). Liebespaar in Getreidefeld / Noten und Text aus Oper Alceste von C. W. Gluck. Mit Randpunze: Füllhorn BRONZE, 190. Maier 32 RR! vz 500,-



538



537



538

- 537 Versilberte Bronzeplakette o. J. (von C. Loudray, 37,7 x 67,9 mm), auf den Weinbau. Nackte Frau an Rebstock / Rastender Junge in Weinberg. Mit Randpunze : Füllhorn BRONZE. vz 70,-
- 538 Silberplakette o. J. (von E. Robert-Mérignac, 45,7 x 63,2 mm). Brustbild einer jungen Frau in der Tracht von Olonnais n. links / Segelboote. vz 70,-



540



539



540

**- BOUILLON**

**Godefroy Maurice de La Tour d'Auvergne, 1678-1721**

- 539 Escalin 1683. Poey d'Avant 6363 R! l. Prägeschwäche, Kr., f. ss 150,-

**- BOURGOGNE**

**Philippe IV., 1621-1665**

- 540 Patagon 1626, Dôle. Dav. 4472, Delm. 299 kl. Sfr., vz 500,-



1,5:1



541



1,5:1



**- COLMAR**

**- Stadt**

- 541 Pfennig o. J. (1280/1350). Kreuz über Taube n. links. Slg. Wüthr. 47, Slg. Voltz 1, Slg. Bonh. 1776 Randausbruch, f. vz 125,-





1,5:1



542



1,5:1

### - ELSASS

**Anonym**

542 Pfennig o. J. (12. Jhdt.). Reiter mit Fahne und großem Adlerschild n. links / Halbmond über Gebäude mit zwei Türmen. ex Aufhäuser 19, 781 **unediert, RR!** winz. Schrötlinglöcher, vz 250,-



543



544



543

### GRIECHENLAND

**Otto I. von Bayern, 1832-1862**

543 1 Drachme 1832 (1842/1843), Athen. Divo 12a vz - St 500,-  
544 20 Drachmen 1833, München. Friedb. 10, Divo 9, Schlumb. 1 **Gold** kl. Rdf., f. vz 900,-



1,5:1



545



1,5:1

545 5 Lepta 1839, Athen. Divo 21f **Prachtexemplar! in dieser Erhaltung sehr selten!** kl. Fleck, St 4000,-



546



**Georg I., 1863-1913**

546 Bronzemedaille 1898 (von O. Roty, 60,5 mm), auf die Ecole Française in Athen. Allegorie mit Statue im Ausgrabungsfeld / Akropolis über Gebäude. Mit Randpunze: Füllhorn BRONZE. prfr 150,-





547

547 **Konstantin II., 1964-1973**  
100 Drachmen 1967 (1970), Le Locle. Friedb. 21, Schlumb. 12 **Gold** St 1850,-



548

## ITALIEN

### - Königreich

548 **Victor Emanuel II., 1861-1878**  
Lot von 5 Stück: 10, 20 Lire 1863, Turin, Umberto, 20 Lire 1881, 1882 (2x), Rom.  
Friedb. 15, 11, 21, Pagani 477, 457, 577, 578, Schlumb. 49, 40, 65, 66 **Gold** ss, vz 1300,-



549

549 **Umberto I., 1878-1900**  
Lot von 7 Stück: 1 Lira 1887, Mailand, 2 Lire 1887, Rom, Viktor Emanuel III., 1 Lira 1901, 1913, 2 Lire 1907, 1916, 10 Lire 1927, Rom. ss, vz 100,-



550



551



550

## - FLORENZ

550 **- Republik, 1189-1531**  
Goldgulden o. J. (1324, 2. Halbjahr), Beizeichen Axt = Tano Baroncelli.  
Friedb. 275, CNI 185 **Gold** ss 750,-

## - LUCCA

551 **Elisa Bonaparte und Felix Bacciochi, 1805-1814**  
5 Franchi 1807, Florenz. Dav. 203, Pagani 253 ss 125,-



553



552



553

### - NEAPEL

**Alfons I. von Aragon, 1442-1458**

552 Reale o. J., Neapel. Fabrizi 56 schöne Patina, ss+ 750,-

**Joachim Murat, 1808-1815**

553 5 Lire 1813, Neapel. Dav. 167, Pagani 58, Fabrizi 441/1 ss 400,-



554



### - PARMA

**Marie Louisa, 1815-1847**

554 Silbermedaille 1818 (von G. A. Santarelli, 41,2 mm), auf die neue Brücke über den Taro. Büste /  
Flußlandschaft mit Brücke. Slg. Julius 3640 **in Silber selten!** vz - St 500,-



555



555 Silbermedaille 1841 (von C. Voigt, 55,9 mm), auf die Straße von Cisa nach Massa. Brustbild n. links /  
Merkur vor thronender Stadtgöttin.  
Slg. Horsky 3705 (Zinn), Slg. Wurzb. 5992 (Bronze) **in Silber sehr selten!** kl. Rdf. u. Kr., vz 800,-





556

**- TOSKANA**

**Ferdinand I. von Medici, 1587-1609**

556

Piastra 1587, Pisa.

Dav. 8387, Montagano 201/1 kl. Rdf., ss

900,-



1,5:1



557



1,5:1

**Cosimo III. de Medici, 1670-1723**

557

Testone 1677, Florenz.

Montagano 333 RR! vz - St

1750,-



558



559



558

558

Piastra 1677, Florenz.

Dav. 4209, Montagano 326.4 kl. Rdf., ss

300,-

**- VATIKAN**

**Alexander VII., 1689-1691**

559

Piastra 1690, A I, Rom.

Dav. 4100, Munt. 11 l. Hksp., f. vz

400,-





562



560



561



562

### - Venedig

Pietro Gradenigo, 1289-1311

560 Grosso o. J.

Gamb. 56 f. vz 50,-

### JUGOSLAWIEN

Alexander I., 1921-1934

561 20 Dinara 1925, Paris.

Friedb. 3, Schlumb. 1 Gold vz 500,-

### KROATIEN

- RAGUSA

- Stadt

562 Rektoratstaler 1767.

Dav. 1639 kl. Rdf., Kr., ss 70,-



563

563 Rektoratstaler 1772.



564



563

Dav. 1639 ss 100,-

### LUXEMBURG

Marie-Adelaïde, 1912-1919

564 Lot von 3 Stück: ESSAI 50 Centimes, 1 Franc, 2 Francs 1914.

Pr. L 348-2, L 347-2, L 346-2 Silber 2 Francs kl. Kr., vz 250,-



565

565 Jean, 1964-2000  
Goldmedaille 1973, im Gewicht von 40 Francs, auf die Großjährigkeit von Prinz Heinrich.

Pr. 010, Schlumb. 11 Gold PP 550,-



566

566 Lot von 3 Stück: ESSAI 20 Francs 1980, Brüssel.

Pr. L 400-3, L 400-2, L 400-1, Schlumb. 69 Bronze, Silber, Gold St 1000,-



565



567



568



## NIEDERLANDE

### - Königreich

#### Wilhelm I., 1815-1840

567 5 Gulden 1826, Brüssel.

Friedb. 330, Schulm. 197, Schlumb. 89 **Gold** kl. Rdf., ss 325,-

568 5 Gulden 1827, Brüssel.

Friedb. 330, Schulm. 198, Schlumb. 90 **Gold** ss+ 400,-



570



569



571



569 1/2 Gulden 1829, Brüssel.

Schulm. 282 schöne Patina, prfr 350,-

570 10 Gulden 1832, Utrecht.

Friedb. 327, Schulm. 185, Schlumb. 77 **Gold** ss 425,-

571 10 Gulden 1840, Utrecht.

Friedb. 327, Schulm. 189, Schlumb. 81 **Gold** kl. Rdf., vz 550,-



572



573



#### Wilhelm II., 1840-1849

572 2 1/2 Gulden 1841.

Dav. 235, Schulm. 506 **seltener Jahrgang!** vz 1000,-

#### Wilhelm III., 1849-1890

573 2 1/2 Gulden 1865.

Dav. 236, Schulm. 591 winz. Rdf., vz - St 100,-



1,5:1



574



1,5:1

574 25 Cents 1887.

Schulm. 637 **RR!** schöne Patina, vz - prfr 1000,-



575



575 Lot von 7 Stück: 10 Gulden 1889, Wilhelmina, 10 Gulden 1917, 1925, 1927, 1933, Dukat 1928 (2x).

Friedb. 342, 349, 351, 352, Schulm. 558, 748, 749, 751, 753, 779, Schlumb. 161, 169, 171, 173, 175, 200 **Gold** vz - prfr 1800,-





576



**Wilhelmina, 1890-1948**

576

1 Gulden 1896.

Schulm. 796 R! ss

120,-



577



577

Silbermedaille 1898 (von B. H. Mayer, 72,0 mm), auf die Krönung nach Erlangung der Volljährigkeit. Brustbild n. links / Genius mit Wappenschild vor Schloß. kl. Rdf., vz

150,-



578



579



578

578

1 Gulden 1906.

Schulm. 808 R! ss

150,-

579

5 Gulden 1912.

Friedb. 350, Schulm. 754, Schlumb. 170 Gold min. Rdf., vz

185,-



580



**Prägestempel**

580

Prägestempel der Kopfseite 5 Gulden 1912.

l. Rostspuren, vz

150,-





1,5:1



581



1,5:1

**- GELDERN**

**Arnold von Egmont, 1423-1472**

581 Goldgulden o. J., Arnheim. Friedb. 57, Delm. 605 (R3) **RRR!** kl. Druckstelle, ss 2500,-



582



583



584



585



**- HOLLAND**

582 Dukat 1726. Friedb. 250, Delm. 775 **Gold** gewellt, vz 300,-  
583 Dukat 1743. Friedb. 250, Delm. 775 **Gold** 1. gewellt, ss+ 250,-  
584 Dukat 1757. Friedb. 250, Delm. 775 **Gold** ss 250,-  
585 Dukat 1759. Friedb. 250, Delm. 775 **Gold** 1. gewellt, ss 200,-



586



587



586

**- NIJMEGEN**

**- Stadt**

586 Taler 1569, mit Titel Maximilian II. Dav. 8550, Delm. 641 ss 500,-

**- STEVENSWEERT**

**- Herrschaft in Gelderland**

**Hermann Friedrich von S'Heerenberg, 1626-1632**

587 2 1/2 Groschen o. J. Imitation zu Metzger Halbgraschen. Chautard -, Lucas 46, Slg. Robert - **RR!** Knickspur, s - ss 200,-



589



588



590



588



589

588 5 Groschen o. J. Imitation zu Metzger Groschen.  
Chautard Tf. VI/5, Lucas 40, 1. Variante, Slg. Robert 862/863 ss 300,-

### - UTRECHT

#### - Bistum

**Rudolph von Diepholt, 1433-1455**

589 Goldgulden o. J. Friedb. 188, Delm. 939 **Gold** hübsche Goldpatina, f. ss 300,-  
590 10 Stuiver 1786. Delm. 1203 vz - St 200,-



591



592



591



### - WESTFRIESLAND

591 Lot von 2 Stück: Löwentaler 1636, Zeeland, Löwentaler 1617 (aus 1616).  
Dav. 4870, 4872, Delm. 836, 839 f. ss, Rand bearbeitet, ss 120,-  
592 Dukaton 1792. Dav. 1834, Delm. 1022 schöne Patina, prfr 250,-



593



594



### NORWEGEN

**Christian IV., 1588-1648**

593 8 Skilling 1644, Christiana. NM 124c, Hede 14 B **R!** l. gewellt, ss 250,-

**Friedrich III., 1648-1670**

594 2 Skilling 1665, Christiana. NM 219, Hede 70 E ss+ 120,-





595



1,5:1



595

**Karl XIV. Johann von Schweden, 1818-1844**

595 Speciedaler 1844, Kongsberg.

Dav. 242, NM 15 vz - prfr 1000,-



596



597



596

**Karl XV., 1859-1872**

596 Speciedaler 1862.

Dav. 244, NM 2 schöne Patina, vz+ 3000,-

**Oskar II., 1872-1905**

597 20 Kroner 1902.

Friedb. 17, NM 9, Schlumb. 10 **Gold** vz - St / St 500,-



598



599



598

**POLEN**

**- unter russischer Herrschaft**

**Nikolaus I., 1825-1855**

598 30 Kopeken = 2 Zlote 1838, Warschau.

Gum. 2547, Uzd. 4142, Bitkin 1156 schöne Patina, min. Rdf., prfr 500,-

599 3/4 Rubel = 5 Zlotych 1838, Warschau.

Gum. 2548, Uzd. 4139, Bitkin 1144 kl. Rdf., ss 50,-





600



**- II. Republik, 1919-1939**

600 Lot von 2 Stück: 10, 20 Zlotych 1925, 900 Jahre Königreich Polen.  
Friedb. 116, 115, Schlumb. 38, 37 **Gold** vz - St 1500,-



602



601



602

**RUMÄNIEN**

**Karl I., 1866-1914**

601 5 Lei 1906, Brüssel, auf sein 40. Regierungsjubiläum. Dav. 275, Schäffer / Stamb. 062 ss 80,-

**RUSSLAND**

**Elisabeth I., 1741-1761**

602 Zinnmedaille 1754 (von T. Iwanoff u. S. Judin, 64,2 mm), auf die Geburt des späteren Zaren Paul I. Brustbild / Himmelskönigin mit Säugling in Wolke über kniender Russia. Diakov 97.2 vz 50,-



603



604



603

**Konstantin Pawlowitsch Romanow, \*1779, +1831**

603 Kopie des Konstantin Rubels 1825, St. Petersburg, überprägt auf Rubel 1820, St. Petersburg.  
Dav. 281, Uzd. - , vgl. 1490, Bitkin - , vgl. 2 **R!** schöne Patina, vz 250,-

**Nikolaus I., 1825-1855**

604 3 Rubel 1834, St. Petersburg. Friedb. 160, Uzd. 379, Bitkin 80, Schlumb. 99 **Platin** Rdf., ss 700,-



605

605 Lot von 2 Stück: Rubel 1846, 1850, St. Petersburg. Dav. 283, Uzd. 1640, 1678, Bitkin 208, 226 kl. Rdf., ss - vz 200,-



607



606



607



**Alexander II., 1855-1881**

606 3 Rubel 1869, St. Petersburg. Friedb. 164, Uzd. 254, Bitkin 31, Schlumb. 142 Gold min. Hksp., ss 500,-

**Alexander III., 1881-1894**

607 5 Rubel 1889, St. Petersburg. Friedb. 168, Uzd. 300, Bitkin 33, Schlumb. 181 Gold ss 400,-



608



609



608



608 Silberne Verdienstmedaille o. J. (1891, unsigniert, 46,4 mm), für Pferdezucht. Gekrönter Doppeladler / Lorbeerkranz um Gravurfeld. Diakov 1056.2 kl. Rdf., f. vz 300,-

609 Tragbare Silbermedaille 1894 (unsigniert, 28,8 mm), auf seinen Tod. Büste / Krone über Regierungsdaten. Diakov 1094.1 min. Rdf., vz 70,-



610



611



610

**Nikolaus II., 1894-1917**

610 25 Kopeken 1895, St. Petersburg. Uzd. 2064, Bitkin 95 schöne Patina, vz 100,-

611 Lot von 4 Stück: 5 Rubel 1898 (2x), 1889, 1901, St. Petersburg. Friedb. 168, Uzd. 328, 335, 341, Bitkin 20, 24, 27, Schlumb. 218, 219, 222 Gold ss 900,-





613



612



613

- 612 50 Kopeken 1913, St. Petersburg. Uzd. 2198, Bitkin 93 schöne Patina, vz+ 50,-  
 613 Rubel 1913, St. Petersburg, auf die 300-Jahrfeier des Hauses Romanov. Dav. 298, Uzd. 4201, Bitkin 336 kl. Rdf. u. Kr., f. vz 80,-



614

## SCHWEDEN

Karl XII., 1697-1718

- 614 Lot von 10 Stück: Ku-Daler Silvermynt 1715-1719. Görtz'sche Notdaler. SM 213-216, 217a, 218-222, Köhler 1734, 1-10 meist ss 100,-



615



- 615 Silbermedaille 1772 (von G. Ljungberger, 56,2 mm), auf seine Krönung. Brustbild / Reitender König im Krönungsornat. Hild. 150.15 ss 200,-





616

**Oskar II., 1872-1907**

616 Silbermedaille 1886 (von A. Lindberg, 57,8 mm), als I. Preis des 16. Allgemeinen Landwirtschaftstreffen. Büste n. links / Bienenkorb vor thronender Personifikation mit Wappen. min. Rdf., vz 60,-



617



618



**SCHWEIZ**

**- EIDGENOSSENSCHAFT**

617 4 Franken 1842, Freischießen in Chur. Dav. 372, Divo S 1, HMZ 2-1340 winz. Haarlinien, vz 600,-  
 618 Ein zweites Exemplar. min. Rdf., vz - St 650,-



619



620



619 40 Batzen 1847, Freischießen in Glarus. Dav. 373, Divo S 2, HMZ 2-1341a vz+ 1000,-  
 620 5 Franken 1850, Paris. Dav. 376, Divo 1, HMZ 2-1197a schöne Patina, f. St 500,-





622



621



623



- |     |   |                                 |              |        |
|-----|---|---------------------------------|--------------|--------|
| 621 | 10 Franken 1851, Schützenfest in Genf.              | Dav. 374, D. T. 279, HMZ 2-1342 | kl. Kr., vz  | 1100,- |
| 622 | 5 Franken 1855, München, Freischießen in Solothurn. | Dav. 377, Divo S 3, HMZ 2-1343a | kl. Rdf., vz | 800,-  |
| 623 | 5 Franken 1857, Freischießen in Bern.               | Dav. 378, Divo S 4, HMZ 2-1343b | vz / f. St   | 250,-  |



624



625



- |     |   |                                 |          |       |
|-----|---|---------------------------------|----------|-------|
| 624 | 5 Franken 1859, Freischießen in Zürich.                     | Dav. 379, Divo S 5, HMZ 2-1343c | f. St    | 200,- |
| 625 | 5 Franken 1861, ohne Wertangabe, Schützenfest in Nidwalden. | Dav. 380, Divo S 6, HMZ 2-1343d | vz+ / vz | 150,- |



626



627



- |     |  |                                 |            |       |
|-----|--|---------------------------------|------------|-------|
| 626 | 5 Franken 1863, Schützenfest in La-Chaux-de-Fonds. | Dav. 381, Divo S 7, HMZ 2-1343e | f. Kr., vz | 150,- |
| 627 | 5 Franken 1865, Schützenfest in Schaffhausen.      | Dav. 382, Divo S 8, HMZ 2-1343f | vz         | 150,- |





628



629



630



628 5 Franken 1867, Schützenfest in Schwyz.  
629 5 Franken 1869, Schützenfest in Zug.  
630 5 Franken 1872, Schützenfest in Zürich.

Dav. 383, Divo S 9, HMZ 2-1343g 1. Haarlinien, vz 120,-  
Dav. 384, Divo S 10, HMZ 2-1343h Haarlinien, vz 120,-  
Dav. 385, Divo S 11, HMZ 2-1343i 1. Haarlinien, vz 120,-



631

631 Lot von 6 Stück: 20 Franken 1886, 1897, 1935, 1947 (3x).  
Friedb. 495, 499, Divo 98, 158, 432, 511, HMZ 2-1194b, 1195a, aa, cc, Schlumb. 7, 21, 48, 50  
**Gold** kl. Rdf., vz, prfr

1800,-



1,5:1



632



1,5:1

632 20 Franken 1926, Vreneli.

Friedb. 499, Divo 367, HMZ 2-1195x, Schlumb. 45 **Gold** f. St

500,-



633



633 Lot von 2 Stück: 5 Franken 1934, Schützenfest in Fribourg, 1939, Schützenfest in Luzern.

Divo S 19, S 21, HMZ 2-1345a, c vz

50,-





ex 634



635



636



ex 634

**Lot**

634 Umfangreiches Lot: Kurs- und Gedenkmünzen inkl. Jahrgangssätzen, mit 5 Franken Laupen Schützentaler zu 50 Franken 1984, 1988, 1989, nominal über 1000 Sfr. münztypische Erhaltungen 1000,-

**- AARGAU**

635 5 Batzen 1826. D. T. 196, HMZ 2-22j vz - prfr 60,-

**- BERN**

636 20 Kreuzer 1798. D. T. 517b, HMZ 2-221m ss - vz 40,-



637



638



637

**- GENÈVE**

637 Bronzemedaille 1749 (von J. Dassier, 68,6 mm), auf die Verdienste der Reformation. Stadtwappen über Flottenmanöver / Thronende Stadtgöttin zwischen Flußgöttern und Putten. Schweizer Medaillen 1541, Slg. Whiting 478 kl. Rdf., vz 100,-

**SPANIEN**

**Fernando VII., 1808-1833**

638 8 Reales 1809, Sevilla. Dav. 319, C. C. 14354 min. justiert, vz - prfr 400,-



639



640



641



639

639 8 Reales 1810, Cataluna.

Dav. 320, C. C. 14358 vz+ 1000,-

**Alfonso XII., 1874-1885**

640 25 Pesetas 1877, Madrid.

Friedb. 342, C. C. 15925, Schlumb. 278 **Gold** winz. Rdf., vz 450,-

641 25 Pesetas 1879, Madrid.

Friedb. 342, C. C. 15930, Schlumb. 280 **Gold** min. Rdf., vz 450,-



1,5:1



642



1,5:1

**TSCHECHOSLOWAKEI**

**- Republik, 1918-1992**

642 Dukat 1924, Kremnitz, Hl. Wenzel.

Friedb. 2, Schlumb. 15 **Gold** vz - St 1200,-



1,5:1



643



1,5:1

643 Dukat 1925, Kremnitz, Hl. Wenzel.

Friedb. 2, Schlumb. 16 **Gold** vz 1300,-



644



644 Silbermedaille 1928 (von O. Spaniel, 33,9 mm), auf den 10. Jahrestag der Republik. Wappen / St. Prokop pflügt mit dem Teufel vor Bergwerksszene.

Müs. 69/4 winz. Rdf., vz+ 100,-





1,5:1



645



1,5:1

645 Dukat 1930, Kremnitz, Hl. Wenzel.

Friedb. 2, Schlumb. 21 **Gold** vz - St 3000,-



646



647



646 Dukat 1931, Kremnitz, Hl. Wenzel.

Friedb. 2, Schlumb. 22 **Gold** vz - St 1250,-

647 Ein zweites Exemplar.

**Gold** vz - St 1250,-



648



648 Lot von 2 Stück: Silbermedaillen o. J. ( 1968, unsigniert, 29,9 u. 40,0 mm), auf Alexander Dubcek und Ludvik Svoboda.

PP 250,-



ex 649



**Lot**

649 Lot von 34 Stück: Diverse Silbermünzen 1921 - 1983.

vz, St 150,-





650



651



650

## TÜRKEI

### - OSMANISCHES REICH

**Süleyman I. Kanuni, "der Prächtige", 1520-1566**

650 Altin (Dinar) AH 926 = 1520, Cezayir (Algier). Perz. 166 f., Mitch. -, vgl. 1252/1253 **Gold** ss 200,-

**Abdul Aziz, 1861-1876**

651 500 Piaster AH 1277 (Jahr 9) = 1868. Friedb. 23, Schlumb. 372 **Gold** ss - vz 1850,-



653



652



653

## UNGARN

### - Königreich

**Salomon, 1063-1074**

652 Denar. Gekröntes Brustbild v. vorne / Schrift. Huszár 17 l. Prägeschwäche, f. vz 50,-

**Ladislau I., 1077-1095**

653 Denar. Kreuz mit Halbmonden an den Kreuzarmen / Kreuz mit Keilen in den Feldern. Huszár 26 kl. Ausbruch, vz 100,-



1,5:1



654



1,5:1

**Ferdinand III., 1637-1657**

654 1/4 Taler 1656, Kremnitz. Her. 666, Huszár 1258 **RR!** f. vz 1300,-



655



656



**Karl VI., 1711-1740**

- 655 Dukat 1712, Kremnitz. Friedb. 171, Her. 139, Huszár 1585 Gold l. gewellt, ss 700,-  
 656 Dukat 1738, Kremnitz. Friedb. 171, Her. 165, Huszár 1586 Gold l. gewellt, ss 700,-



657



**Maria Theresia, 1740-1780**

- 657 Lot von 2 Stück: 15 Kreuzer 1744, 7 Kreuzer 1765, Kremnitz.  
 Her. 1110, 1255, Eypelt. 247, 279, Huszár 1711, 1720 ss, Fassungsspuren, ss 70,-



659



658



659

- 658 Dukat 1747, Kremnitz. Friedb. 180, Her. 240, Eypelt. 251, Huszár 1652 Gold l. gewellt, vz 1000,-  
 659 Taler 1780, Kremnitz. Dav. 1133, Voglh. 276 / VII, Her. 606, Eypelt. 304, Huszár 1680 ss 100,-



660



**Joseph II., 1765-1790**

- 660 Lot von 2 Stück: Taler 1782, Kremnitz, 1/2 Taler 1786, Wien.  
 Dav. 1168, Voglh. 295 / I, Her. 147, 161, Huszár 1869, 1875 ss 100,-









669



670



669

669 5 Kronen 1907, Kremnitz, zum 40-jährigen Jubiläum der ungarischen Krönung  
Dav. 124, Her. 779, Huszár 2214 PCGS MS 62, schöne Patina, f. St 250,-

**- Republik**

670 2 Pengő 1935, auf den 200. Todestag von Ferenc Rakoczi II.. Huszár 2263 min. Haarlinien, PP 125,-



671

**Lot**  
671 Lot von 19 Stück: Denar 1523 - 2 Kronen 1913. f. ss - vz 200,-



672



**ZYPERN**

**George V., 1910-1936**

672 45 Piaster 1928, 50 Jahre britische Herrschaft. Dav. 242, KM 19 f. vz 60,-

## ÜBRIGES AUSLAND



673



### ÄGYPTEN

- Vereinigte Arabische Republik, 1958-1971

673 5 Pounds AH 1379 = 1960, Baubeginn des Assuan-Staudammes. Friedb. 119, KM 402 Gold vz+ 2600,-



674



1,5:1



674

### ÄTHIOPIEN

Menelik II., 1889-1913

674 1 Birr EE 1892 = 1899, Paris. Dav. 30, KM 19 Prachtexemplar! schöne Patina, PP 2000,-



676



676

### ARGENTINIEN

- Republik seit 1816

675 Lot von 3 Stück: 20 Centavos 1883. KM 27 vz - St 60,-

- Rio de la Plata

676 8 Reales 1836. Ray. 3, KM 20 vz 1000,-



677



678



677

**- La Rioja**

677 4 Reales 1850.

KM 20 f. ss 80,-

**AUSTRALIEN**

**Victoria, 1837-1901**

678 Sovereign 1867, Sydney.

Friedb. 10, KM 4, Schlumb. 819 **Gold** vz 450,-



679



680



679 Sovereign 1870, Sydney.

Friedb. 10, KM 4, Schlumb. 822 **Gold** ss - vz 400,-

680 Sovereign 1900, Melbourne.

Friedb. 24, KM 13, S. 3875, Schlumb. 420 **Gold** vz+ 425,-



681



682



681

**George VI., 1936-1952**

681 Crown 1937.

Dav. 402, KM 34 Patina, vz / f. St 50,-

**BOLIVIEN**

**Karl IV. von Spanien, 1788-1808**

682 4 Reales 1808, Potosi.

KM 72, C. C. 12439 vz - prfr 200,-



683

**- Republik seit 1825**

683 Lot von 3 Stück: 4 Soles 1829, 1/2 Sol 1830, 8 Soles 1840, Potosi.

Ray. 18, KM 96, 93, 2a, 97 ss, vz 100,-





1,5:1



684



1,5:1

## BRASIL IEN

Johannes V., 1706-1750

684 20 000 Reis 1725, Minas Gerais.

Friedb. 33, Vaz J 5.02 Gold vz 8000,-



685



686



685



687



687

Johann, Prinzregent, 1799-1816

685 960 Reis 1810, Rio.

Ray. 1, KM 307.3 min. Kr., ss - vz 50,-

- Republik

686 1000 Reis 1900, auf die 400-Jahrfeier der Entdeckung Brasiliens.

KM 500 vz 100,-

687 2000 Reis 1900, auf die 400-Jahrfeier der Entdeckung Brasiliens.

Ray. 11, KM 501 vz 300,-



688

688 4000 Reis 1900, auf die 400-Jahrfeier der Entdeckung Brasiliens. Ray. 12, KM 502.1 vz - St 1000,-



1,5:1



689



1,5:1

## BURMA

**Mindon Min, 1852-1878**

689 Mat CS 1214 = 1852. KM 8.1 mit polierten Stempeln geprägt, prfr 1000,-



690



691



690 Kyat CS 1214 = 1852. KM 10 f. vz / vz 70,-  
691 Ein zweites Exemplar. vz 125,-



1,5:1



692



1,5:1



1,5:1



693



1,5:1

## CHILE

**Ferdinand VII. von Spanien, 1808-1819**

692 1/4 Real 1817. KM 73, C. C. 13595 ss 50,-

**- Republik seit 1818**

693 1 Peso 1862. Friedb. 48, KM 133 Gold ss 100,-





695

694 100 Pesos (10 Condores) 1949.



694



695

Friedb. 54, KM 175 Gold vz 900,-

### CHINA

- Volksrepublik seit 1911

695 Dollar Jahr 3 = 1911.

Dav. 216, Yeo. 31 ss 400,-



697

696 10 Cents Jahr 3 = 1914.



696



697 Dollar Jahr 9 = 1920.



697

KM 326 kl. Rdf., ss - vz 150,-

Dav. 225, Yeo. 329.6 ss 60,-



698

698 Dollar Jahr 22 = 1933.



699

699 Dollar Jahr 23 = 1934.



700

700 Ein zweites Exemplar.

Dav. 223, Yeo. 345 ss - vz 100,-

Dav. 223, Yeo. 345 ss - vz 100,-

vz+ 150,-





701

701 Ein drittes Exemplar.



702

702 35 Yuan 1979, Jahr des Kindes.



701

vz - St 150,-  
KM 8 PP 600,-



704

704 100 Yuan 1986, Wild Yak.



703

703 Lot von 3 Stück: 20, 30 Yuan 1980 (2x), Olympiade.

KM 34, 35, 36 PP - 100,-



705

705 100 Yuan 1988, Affe.

Friedb. 18, KM 151 **Gold** WWF-Folder und Zertifikat, PP 800,-  
Friedb. 23, KM 214 **Gold** PP 400,-



706

706 Lot von 3 Stück: 10 Yuan 1991, 1997, 1998, Panda.

KM 386.1, 986, 1126 St 150,-



707

707 100 Yuan 1994, Olympiade, Fackelläuferin.

Friedb. 114, KM 529 **Gold** PP 330,-



707



708 10 Yuan 1996, Jahr der Ratte.

KM 927 vz aus PP 100,-



709



710



709

709 - SIN KIANG  
Sar / Tael o. J. (1905).

Dav. 193, KM Y 7 ss 250,-

**EL SALVADOR**

- Republik seit 1841

710 1 Peso 1893.

Ray. 2, KM 115.1 kl. Rdf., ss 50,-



711



712



**FRANZÖSICH - INDOCHINA**

711 1 Piastre 1888, A - Paris.

Dav. 251, Lecompte 269, KM 5 schöne Patina, vz 100,-

712 1 Piastre 1889, A - Paris.

Dav. 251, Lecompte 270, KM 5 schöne Patina, min. Rdf., vz - St 100,-



713

713 Lot von 3 Stück: 1 Piastre 1921, 50 Centimes 1936, 20 Centimes 1937.

Dav. 252, Lecompte 296, 261, 236, KM 5a.2, 4a.2, 17.2 vz 60,-





714

**GUATEMALA**

- Republik seit 1839

714 Gegenstempel "Sonne über Bergen" auf 8 Reales. g. e., gelocht, Gegenstempel ss 100,-



715

715 Lot von 2 Stück: Peso 1870, 1894 H. Ray. 15, 20, KM 190.1, 210 ss 100,-



716

1,5:1

716

**HAWAI**

Kalakaua I., 1874-1891

716 1 Dollar 1883, San Francisco. Ray. 1, KM 7 schöne Patina, kl. Kr., f. St 1500,-



717

718

**HONG KONG**

Victoria, 1837-1901

717 20 Cents 1874, Heaton. KM 7 vz - prfr 300,-  
 718 20 Cents 1894. KM 7 schöne Patina, f. St / vz 500,-





719



719 50 Cents 1894.

KM 9.1 schöne Patina, kl. Rdf., vz - prfr 500,-



1,5:1



720



1,5:1

720 Ein zweites Exemplar.

in dieser Erhaltung äußerst selten ! PP 2000,-



722



721



722

721 20 Cents 1896.

KM 7 vz - prfr 200,-

**Edward VII., 1902-1910**

722 50 Cents 1904.

KM 15 vz - prfr 500,-



723



724



## INDIEN

**Shah Alam, 1759-1806**

723 Mohur Jahr 19 (geprägt 1790), Kalkutta.

Friedb. 1536, Pridmore 61 Gold f. vz 1100,-

- MADRAS

**George III., 1760-1820**

724 1 Mohur o. J. (1819).

Friedb. 1587, KM 421.1, Schlumb. 870 Gold min. Rdf., kl. Kr., f. vz 1750,-



725

**- BRITISCH INDIEN**

**Wilhelm IV. 1830-1837**

725 Lot von 7 Stück: Rupie 1835, Victoria, Rupie 1840, 1862, Edward VII., Rupie 1910, George V., Rupie 1917, Jaipur Nazarama, Rupie 1939, Rajkat, Silber Mohur 1945. ss, vz 150,-



726



727



726

**IRAN**

**Nasir al-Din Shah, 1848-1896**

726 Toman AH 1313 = 1895, auf das 50-jährige Regierungsjubiläum. KM 919 entgoldet, Hksp., Kr., f. ss 500,-

**KANADA**

**Victoria, 1837-1901**

727 50 Cents 1881, Heaton. KM 6 **Prachtexemplar!** schöne Patina, f. St 5000,-



728

**Elizabeth II., 1952-2022**

728 Lot von 3 Stück: 100 Dollars 1980, Inuit, 1983, St. John Neufundland, 1985, Nationalpark. Friedb. 11, 14, 16, KM 129, 139, 144 **Gold** PP 2400,-





730



729



730

**- NEUFUNDLAND**

**Victoria, 1837-1901**

729 2 Dollars 1865, London. Friedb. 1, KM 5, Schlumb. 975 **Gold** f. vz 250,-

**MEXIKO**

**Karl IV. von Spanien, 1788-1808**

730 8 Reales 1803, Mexico City. Ray. 13, KM 109, C. C. 12572 Probiersp. I. Prägeschwäche, ss 70,-



731



732



**Maximilian, 1864-1867**

731 1 Peso 1866, Mexico City. Ray. 64, KM 388 kl. Rdf., ss 120,-

**- Republik**

732 1 Peso 1872, Zacateras. Ray. 65, KM 408.8 kl. Rdf., ss 50,-



733



734



735



733

733 1 Peso 1911, Mexico City. Ray. 68, KM 453 kl. Rdf., ss+ 70,-

734 20 Pesos 1959. Friedb. 171, KM 478 **Gold** vz+ 700,-

735 Ein zweites Exemplar. vz+ 700,-



737



736



737

### MONGOLEI

- Republik

736 Tugrik AH 15 = 1925.

Dav. 281, KM 8 ss 70,-

### PARAGUAY

- Republik seit 1811

737 Peso 1889.

Ray. 1, KM 5 min. Hksp., ss 100,-



738



### Prägestempel

738 Prägestempel der Wappenseite 4500 Guaranes 1972.

l. Rostspuren, vz 150,-



739



### PERU

- Republik seit 1821

739 Lot von 2 Stück: 5 Pesetas 1880, 1 Sol 1893.

Ray. 25, KM 201.2, 196.26 kl. Rdf., ss 100,-



740

740 Lot von 7 Stück: Libra 1916, 1917, 20 Soles 1950, 1/5 Libra 1964, 1968, 1/2 Libra 1966 (2x).

Friedb. 73, 80, 75, 74, KM 207, 229, 210, 209 Gold vz, St 1750,-





741



741 50 Soles 1967.

Friedb. 77, KM 219 Gold min. Rdf., vz 1500,-



743



742



743

**PHILIPPINEN**

742 20 Centavos 1910 S.

KM 170 schöne Patina, vz+ 400,-

743 1 Peso 1911 S.

Ray. 445, KM 172 vz - St 400,-



1,5:1



744



1,5:1

**STRAITS SETTLEMENTS**

**Victoria, 1837-1901**

744 20 Cents 1872, Heaton.

KM 12 f. St 2000,-



746



745



746

745 50 Cents 1896.

KM 13 schöne Patina, winz. Rdf., vz - St 1500,-

**Edward VII., 1901-1910**

746 Dollar 1904, Bombay.

Dav. 303, KM 25 kl. Rdf., ss 80,-



748



747



749



## SÜDAFRIKA

- Republik seit 1852

747 1/2 Pond 1894.

748 1 Pond 1898.

749 Ein zweites Exemplar.

Friedb. 3, KM 9.2 Gold ss 250,-

Friedb. 2, KM 10.2 Gold kl. Rdf., f. vz 450,-

Gold vz 575,-



750



751



## THAILAND

Bhumipol Adulyadej Rama IX., 1946-2016

750 200 Baht 1981, Jahr des Kindes.

751 250 Baht 1983, Internationales Jahr der körperlich und geistig beeinträchtigen Personen.

KM 152 PP 100,-

KM 169 St 350,-



752

## TIBET

752 Lot von 3 Stück: Sho-Srang Währung, 1 1/2, 3 Srang, Ga-Den Währung, Tanga.

KM Y 24, 26, F 13 f. vz, ss 100,-



753



754



753

## USA

753 1 Dollar 1803, Draped Bust Type.

754 50 Cents 1812, Capped Bust Type.

Ray. 3, KM 32, Cr. 34a schöne Patina, kl. Rdf., f. ss 600,-

KM 37, Cr. 32 schöne Patina, kl. Rdf., vz 300,-





755



756



755

755 1 Dollar 1860, Liberty Seated Type.

Ray. 5, KM 71, Yeo. 11 ss 300,-

756 Lot von 2 Stück: 5 Dollars 1881, 1907, Coronet Head Type.

Friedb. 143, KM 101, Yeo. 23a **Gold** Kr., ss - vz 800,-



757



758



757 1 Dollar 1884 O, Morgan Type.

KM 110, Yeo. 18 winz. Rdf., vz - St 60,-

758 1 Dollar 1890 CC, Morgan Type.

KM 110, Yeo. 18 ss 80,-



759



760



761



759 Lot von 2 Stück: 5 Dollars 1893, 1907 D, Coronet Head Type.

Friedb. 143, 147, KM 101, Yeo. 23a **Gold** ss - vz 800,-

760 10 Dollars 1894, Coronet Head Type.

Friedb. 158, KM 102, Yeo. 24a **Gold** ss - vz 750,-

761 Lot von 2 Stück: 5 Dollars 1901, 1907, Coronet Head Type.

Friedb. 143, KM 101, Yeo. 23a **Gold** f. vz 800,-



763

762 20 Dollars 1900 S, Coronet Head Type.

763 1 Dollar 1903 S, Morgan Type.



762



763

Friedb. 178, KM 74.3, Yeo. 25b **Gold** ss 1550,-  
KM 110, Yeo. 18 schöne Patina, kl. Rdf., vz+ 1200,-



764

764 1/2 Dollar 1907 D, Liberty Head Type.



765

765 20 Dollars 1908, Saint-Gaudens Type, without motto.



764

KM 116, Yeo. 17 PCGS AU 55, vz 350,-  
Friedb. 183, KM 127, Yeo. 35a **Gold** vz 1550,-



766

766 Lot von 2 Stück: 5 Dollars 1909 D, 1910 D, Indian Head Type.



Friedb. 151, KM 129, Yeo. 33 **Gold** ss - vz 850,-



767

767 20 Dollars 1910, Saint-Gaudens Type.



768

768 20 Dollars 1924, Saint-Gaudens Type.



Friedb. 185, KM 131, Yeo. 35b **Gold** vz 1550,-  
Friedb. 185, KM 131, Yeo. 35b **Gold** kl. Rdf., vz 1550,-



769

### Gedenkmünzen

769 1/4 Dollar 1893, Columbian Exposition, "Isabella Quarter".



KM 115, Yeo. C 1 vz 150,-





770

770 1 Dollar 1900, Lafayette.



771

771 1/2 Dollar 1921, Alabama Centennial.



KM 118, Yeo. C 2 l. berieben, vz 250,-



770

KM 148.2, Yeo. C 4 vz 70,-



772

772 1/2 Dollar 1936, Albany, New York Charter.



773 1/2 Dollar 1937, Battle of Antietam.



773

KM 173, Yeo. C 5 vz 125,-



KM 190, Yeo. C 6 vz+ 250,-



774

774 1/2 Dollar 1936 S, Arkansas Centennial.



775

775 1/2 Dollar 1936 S, San Francisco-Oakland Bay Bridge.



KM 168, Yeo. C 7 vz 70,-

KM 174, Yeo. C 8 vz 80,-



776

776 1/2 Dollar 1936, Daniel Boone Bicentennial.



777 1/2 Dollar 1936, Bridgeport, Connecticut Centennial.



777

KM 165.1, Yeo. C 9 vz 70,-

KM 175, Yeo. C 10 vz 100,-



778

778 1/2 Dollar 1925 S, California Diamond Jubilee.



779 1/2 Dollar 1936 S, Cincinnati Music Center.



779

KM 155, Yeo. C 11 vz 70,-

KM 176, Yeo. C 12 vz 120,-





780



781



780 1/2 Dollar 1936, Cleveland Great Lakes Exposition.

KM 177, Yeo. C 13 vz 70,-

781 1/2 Dollar 1936 D, Columbia South Carolina Sesquicentennial.

KM 178, Yeo. C 14 vz 110,-



782



783



782 1/2 Dollar 1892, Columbian Exposition.

KM 115, Yeo. C 16 f. St 10,-

783 1/2 Dollar 1935, Connecticut Tercentenary.

KM 169, Yeo. C 17 vz - St 150,-



784



785



784 1/2 Dollar 1936, Delaware Tercentenary.

KM 179, Yeo. C 18 vz 150,-

785 1/2 Dollar 1936, Elgin, Illinois Centennial.

KM 180, Yeo. C 19 vz 80,-



786



787



786 1/2 Dollar 1936, Gettysburg Memorial.

KM 181, Yeo. C 20 vz 200,-

787 1/2 Dollar 1922, Grant Memorial, ohne Stern.

KM 151.1, Yeo. C 22 vz 60,-



788



789



788 1/2 Dollar 1928, Hawaiian Sesquicentennial.

KM 163, Yeo. C 23 R! vz 750,-

789 1/2 Dollar 1935, Hudson, New York Sesquicentennial.

KM 170, Yeo. C 24 vz 300,-





790



791



790 1/2 Dollar 1924, Huguenot-Walloon Tercentenary.  
791 1/2 Dollar 1946, Iowa Centennial.

KM 154, Yeo. C 25 vz 70,-  
KM 197, Yeo. C 26 vz 70,-



792



793



794



792 1/2 Dollar 1925, Lexington-Concord Sesquicentennial.  
793 1/2 Dollar 1918, Lincoln-Illinois Centennial.  
794 1/2 Dollar 1936, Long Island Tercentenary.

KM 156, Yeo. C 27 vz 40,-  
KM 143, Yeo. C 28 vz - St 70,-  
KM 182, Yeo. C 29 vz 50,-



795



796



795 1/2 Dollar 1936, Lynchburg, Virginia Sesquicentennial.  
796 1/2 Dollar 1920, Maine Centennial.

KM 183, Yeo. C 30 vz 100,-  
KM 146, Yeo. C 31 min. Rdf., vz 50,-



797



798



797 1/2 Dollar 1934, Maryland Tercentenary.  
798 1/2 Dollar 1921, Missouri Centennial.

KM 166, Yeo. C 32 vz 90,-  
KM 149.1, Yeo. C 34 vz 200,-



799



800



799 1/2 Dollar 1923 S, Monroe Doctrine Centennial.  
800 1/2 Dollar 1938, New Rochelle, New York.

KM 153, Yeo. C 35 f. vz 30,-  
KM 191, Yeo. C 36 vz - St 180,-



801



802



801 1/2 Dollar 1936, Norfolk, Virginia Bicentennial.  
802 1/2 Dollar 1926, Oregon Trail Memorial.

KM 184, Yeo. C 37 vz - St 200,-  
KM 159, Yeo. C 38 vz 70,-



803



804



803 1/2 Dollar 1915 S, Panama-Pacific Exposition.  
804 1/2 Dollar 1920, Pilgrim Tercentenary.

KM 135, Yeo. C 39 kl. Rdf., ss - vz 150,-  
KM 147.1, Yeo. C 40 vz 60,-



805



806



805 1/2 Dollar 1936, Providence, Rhode Island Tercentenary.  
806 1/2 Dollar 1937, Roanoke Island, North Carolina.

KM 185, Yeo. C 42 vz 70,-  
KM 186, Yeo. C 43 vz - St 120,-



807



808



807 1/2 Dollar 1936, Robinsan-Arkansas Centennial.  
808 1/2 Dollar 1936 D, San Diego, California Pacific Exposition.

KM 187, Yeo. C 44 vz - St 80,-  
KM 171, Yeo. C 45 vz 70,-





809



809 1/2 Dollar 1926, Sesquicentennial of American Independence.



810



810 1/2 Dollar 1935, Old Spanish Trail. KM 160, Yeo. C 46 vz 30,-  
KM 172, Yeo. C 47 vz 600,-



811



811 1/2 Dollar 1925, Stone Mountain Memorial.



812



812 1/2 Dollar 1934, Texas Centennial. KM 157, Yeo. C 48 vz 30,-  
KM 167, Yeo. C 49 vz 80,-



813



813 1/2 Dollar 1925, Fort Vancouver Centennial.



814



814 1/2 Dollar 1927, Vermont Sesquicentennial. KM 158, Yeo. C 50 vz 140,-  
KM 162, Yeo. C 51 vz 100,-



815



815 Lot von 2 Stück: 1/2 Dollar 1946, Booker T. Washington Birthplace Memorial, 1952, George Carrer-Booker T. Washington. KM 198, 200, Yeo. C 52, C 53 vz 30,-



816



816 1/2 Dollar 1936, Wisconsin Territorial Centennial.



817



817 1/2 Dollar 1936, York County, Maine Tercentenary. KM 188, Yeo. C 54 vz 120,-  
KM 189, Yeo. C 55 vz 120,-



818

818 Lot von 3 Stück: 5 Dollars 1987 W, Verfassung, 1988 W, Olympiade, 1992 W, Kolumbus.  
Friedb. 198,199, 203, KM 221, 223, 239 Gold PP 1050,-



819



820



### VENEZUELA

- Republik seit 1821

819 5 Bolivares 1888. Ray. 2, KM 24.1 min. Rdf., vz 300,-  
820 5 Bolivares 1911. Ray. 2, KM 24.2 schöne Patina, f. St 125,-

### LOTS AUSLAND



821



821



821



822



821

821 Lot von über 100 Stück: Kleine Restsammlung, u. a. 11 Münzen mit St. Georg-Motiven, 60 x 1/4 Dollar USA (Cu.-N.), 22 x 1/2 Dollar USA (meist Cu.-N.). münztypische Erhaltungen 250,-  
822 Lot von 54 Stück: Diverse Münzen, Mailand, Denar o. J. (1250/1310) - Kanada, 5 Dollars 1988, u. a. Preussen, Taler 1786, Berlin (gestopftes Loch), 1871, Sieg (2x), RDR, Doppelgulden 1879, Silberhochzeit (Hksp., s), Russland, Rubel 1898, 1923, Banknoten, Medaillen, u. a. Kopie der Goetz-Medaille 1931 (30,6 mm, Riffelrand), auf den 100. Todestag des Reichsfreiherrn vom und zum Stein, Turnverein Mannheim, Wiesloch, Radfahrerbund 1905, 1909. unterschiedlich erhalten 300,-





ex 823

823 Lot von 140 Stück: Diverse Silbermünzen von AFGHANISTAN - VENEZUELA. ss - PP 700,-



ex 824

824 Lot von 75 Stück: Silber-Unzen, ANDORRA (6), ARMENIEN (7), AUSTRALIEN (9), CHINA (4), COOK INSELN (2), ENGLAND (2), FIDSCHI (4), KANADA (11), MEXIKO (3), ÖSTERREICH (10), SOMALIA (13), USA (4). in Album, meist St 1500,-



ex 825

825 Lot von 11 Stück: Gibraltar, 50 Euro 1998, St. Georg, Österreich, 1000 Schilling 1976, Babenberger, 500 Schilling 1992, Philharmoniker, Russland, Tschernowez 1976, 1977, 50 Rubel 2009, St. Georg, Südafrika, 2 Rand 1962 (2x), 1972, 1 Rand 1967, Türkei, 100 Piaster AH 1327, Jahr 6 = 1913. Gold f. vz - St, PP 4000,-



ex 826

826 Lot von 147 Stück: 17 Goldmünzen mit Schiffsmotiven, Bahamas, 50 Dollars 1972, Cook Inseln, 100 Dollars 1975, Gibraltar, 15, 35, 70 Ecu 1996, Jamaika, 20 Dollars 1972, Kanada, 100 Dollars 1991, 1995, Korea, 2500 Won 1988, 200 Won 1995, 100 Won 1996 (2x), Niederländische Antillen, 200 Gulden 1976, Nördl. Mariannen Inseln, 25 Dollars 2005, Samoa 100 Tala 1991, 50 Tala 1994, Tuvalu, 100 Dollars 1994, 130 Münzen und Medaillen mit Schiffen (50x Silber). Silber, Gold St, PP 6000,-

# Römisch-Deutsches Reich - Österreich



828



827



828

## Erzherzog Ferdinand, 1564-1595

827 1/4 Taler o. J., Hall.

M. / T. 248 I. Graffiti, ss 125,-

828 Taler o. J., Hall.

Dav. 8097, Voglh. 87 / Var. 4, M. / T. 271 Var. vz+ 500,-



829



830



829 Taler o. J., Hall.

Dav. 8102, Voglh. 87 / Var. 25, M. / T. 287 min. Kr., vz 400,-

## Rudolph II., 1576-1612

830 Taler 1606, Ensisheim.

Dav. 3034, Voglh. 95 / IV, Klemesch 94 kl. Kr., ss 280,-



831



## Erzherzog Leopold V., 1619-1632

831 Schraubtaler 1621, Hall. In den Innendeckeln coloriertes Bild eines Kavaliers zwischen Amor und Schaf "Chez Reichshoffer à Strasbourg" und Damenbild und acht Glimmerbildchen.

Dav. 3330, Voglh. 175 / II, Preßler -, vgl. 583 Münze kl. Bruchstelle, ss, Inhalt verschlissen 400,-





832



833 mit Kette 1:1,5



833 1:1

**Ferdinand II., 1619-1637**

832 1/2 Kippertaler zu 75 Kreuzer 1622, Prag.

Her. 791b, Dietiker 683 Rdf., Kr., f. ss 100,-

833 Taler 1632, Breslau.

Dav. 3161, Voglh. 126 / VII, Her. 559, F. u. S. 239  
R ! in dekorativer Fassung mit Kette, Felder I. geplättet, ss 500,-



834



835



834

**Erzherzog Ferdinand Karl, 1632-1662**

834 1/4 Taler 1654, Hall.

M. / T. 515 vz 600,-

**Leopold I., 1657-1705**

835 Taler 1668, Hall.

Dav. 3240, Voglh. 221 / I, Her. 627, M. / T. 702 kl. Rdf. u. Kr., f. vz 400,-



836



837



836

836 Taler 1704, Hall.

Dav. 1003, Voglh. 221 / VII, Her. 652, M. / T. 760 ss - vz 350,-

**Maria Theresia, 1740-1780**

837 Poltura 1747, Karlsburg.

Her. 1560, Eypelt. 287, Resch 22 kl. Kr., ss 150,-



838



1,5:1



839



1,5:1



838

838 30 Kreuzer 1748, Hall.

Her. 786, Eypelt. 96, M. / T. 1003 vz 225,-

839 1/4 Kreuzer 1751, Hall.

Her. 1528, Eypelt. 162, M. / T. 1224 vz 120,-



840



841



840



840 1/2 Taler 1753, Wien.

Her. 618, Eypelt. 84a gehenkelt, ss 100,-

841 7 Kreuzer 1754, Hall.

Her. 1235, Eypelt. 125, M./T. 1075 ss 100,-



842



843



842 Kronentaler 1769, Brüssel.

Dav. 1282, Voglh. 287, Her. 1945, Eypelt. 438 ss 50,-

843 Taler 1780, Wien.

Dav. 1117, Voglh. 281 / VIII, Her. 437, Eypelt. 190b kl. Rdf., ss - vz 110,-





844



845



- 844 Taler 1780, Günzburg (Nachprägung 1960, Wien), mit Stempelfehler ARGHID statt ARCHID. Hafner 55 f. St 100,-
- 845 Taler 1780 (1996), mit Gegenstempel der Union Numismatique d'Alsace, zur 1000-Jahrfeier Österreichs. Hafner 144 Auflage 51 Exemplare! PP 150,-



846



**Franz II. (I.), 1792-1835**

- 846 Lot von 2 Stück: 1/4 Kronentaler 1793, Kremnitz, Kronentaler 1795, Prag. Dav. 1180, Voglh. 307, Her. 522, 474 ss / vz, ss 100,-



847



- 847 Silbermedaille 1793 (von I. N. Wirt, 48,7 mm), auf die Geburt des Kronprinzen Ferdinand. Brustbilder von Franz II. und seiner Gemahlin Maria Theresia von Neapel-Sizilien / Merkur überreicht Austria den Neugeborenen Slg. Mont. 2292 ausgebrochenes Stiftloch, ss - vz 200,-



848



- 848 Lot von 2 Stück: 10 Kreuzer 1815, 5 Kreuzer 1818, Kremnitz. Her. 850, 921 vz - St 100,-



849



850



849 Taler 1819, Wien.

Dav. 7, Voglh. 308 / III, Her. 304 f. vz 125,-

850 Taler 1835, Wien.

Dav. 11, Voglh. 308 / IV, Her. 365 min. justiert, winz. Rdf., vz 200,-



851



**Franz Joseph I., 1848-1916**

851 Lot von 2 Stück: 1 Gulden 1854, Wien, Hochzeit, Doppelgulden 1879, Wien, Silberhochzeit.

Thun 464, Dav. 31, Her. 823, 824 vz 300,-



852



852



852 Lot von 2 Stück: Vereinstaler 1857, 1858, Wien.

Thun 445, Dav. 21, Voglh. 320 / I, Her. 442, 443 vz, ss 150,-



853



853



853 Lot von 2 Stück: Vereinstaler 1859, Wien, 1863, Karlsburg.

Thun 445, 447, Dav. 21, Her. 444, 463 kl. Stempelfehler am Rand, ss 150,-





854



854 Vereinstaler 1861, Venedig.  
855 Vereinstaler 1866, Wien.



855



Thun 449, Dav. 21, Her. 471 ss 200,-  
Thun 450, Dav. 26, Her. 475 min. Rdf., vz - St 125,-



856



856



857

856 Feintaler 1868, Wien, Schützenpreis für das III. Deutsche Bundesschießen.  
Thun 461, Dav. 28, Her. 482 kl. Rdf., Feld I. geglättet, f. vz 150,-  
857 Doppelgulden 1869, Wien.  
Thun 457, Dav. 27, Her. 497 kl. Rdf., ss 150,-



858



859



858

858 Doppelgulden 1879, Wien, auf die Silberhochzeit. Thun 464, Dav. 31, Her. 824 min. Rdf., ss 125,-  
859 Lot von 6 Stück: 8 Gulden 1892, 20 Korona 1892, Kremnitz, 10 Kronen 1912, 20 (2x), 100 Kronen 1915.  
Friedb. 502 R, 250 R, 513 R, 509 R, 507 R, Her. 251, 277, 391, 350, 324, Schlumb. 610, 94.1, 672, 666, 658 Gold vz - prfr 2700,-



860



860 5 Kronen 1900, Wien.  
861 Lot von 2 Stück: 5 Kronen 1900, 1908, Wien, auf das 60-jährige Regierungsjubiläum.



ex 861



Dav. 34, Her. 769 vz 50,-  
Dav. 34, 35, Her. 769, 771 kl. Rdf., ss - vz, vz 90,-





862 1:1,3

862 Bronzemedaille 1908 (von L. Hujer, 84,8 mm), auf die Huldigung der Stadt Wien, anlässlich des 60-jährigen Regierungsjubiläums. Huldigungsszene vor dem Parlament / Stadtgöttin vor Stadtansicht. Hauser 1035 1. lädiertes Originalletui, vz - prfr 125,-



863

863 Lot von 5 Stück: Dukat, 4er Dukat 1915 (3x NP), II. Republik, 1000 Schilling 1976. Friedb. 494, 488, 909, Her. 184, 70, Schlumb. 581, 535, 702.1 Gold St 2700,-



864

864 Lot von 5 Stück, wie vorher. Gold St 2700,-



865

865 Lot von 5 Stück, wie vorher. Gold St 2700,-





866 Lot von 5 Stück, wie vorher.

Gold St 2700,-



867 Lot von 5 Stück, wie vorher.

Gold St 2700,-



868 Lot von 5 Stück, wie vorher.

Gold St 2700,-



869

**2. Republik seit 1945**

869 Lot von 4 Stück: 500 Schilling 1991, Mozart, 1994, Franz I., 1996, Heinrich II. Jasomirgott, 1997, Schubert. Friedb. 915, 921, 925, 927, Schlumb. 772, 777, 782, - Gold PP 1500,-

**Lots**

870 Lot von 18 Stück: U. a. Vereinstaler 1862, Karlsburg, 5 Kronen 1900 (2x), Wien, Kremnitz, 1908, Jubiläum, 2 Schilling 1928 - 1937 komplett, 50 Groschen 1934, 5 Schilling 1935, Madonna. ss, vz 220,-

871 Lot von 116 Stück: 2 Schilling (10x), 25 Schilling (19x), 50 Schilling (19x), 100 Schilling (28x), 500 Schilling (40x), dazu 3 Grinzing-Gulden, 11 Kursmünzensätze sowie Album mit diversen Münzen, u. a. Taler 1783, Nachtschilling etc. münztypische Erhaltungen 1800,-



# Geistliche und weltliche Standesherrn



872



873



874



## DIETRICHSTEIN

**Ferdinand Joseph, 1655-1698**

872 Taler 1695, Wien. Dav. 3376, Holzmail 33 Hksp., f. vz 750,-

## OLMÜTZ

**- Bistum**

**Karl III., Herzog von Lothringen, 1695-1710**

873 Taler 1705, Kreamsier. Dav. 1209, L.-M. 352 Var. (U statt V) Patina, ss - vz 300,-

874 Taler 1707, Kreamsier. Dav. 1211, L.-M. 365 f. vz 750,-



1,5:1



875



1,5:1

## ROSENBERG

**- Herrschaft**

**Peter Wok, 1592-1599**

875 Dukats 1595, Reichenstein, Ausbeute der Reichensteiner Gruben. Friedb. 113, F. u. S. 2514, Doneb. 3719, Mús. 52/66 **Gold** ss 4000,-





876

## SALZBURG

- Erzbistum

Hieronymus, Graf von Colloredo, 1772-1803

876

Taler 1795.

Dav. 1265, Pr. 2449, Zöttl 3235 vz

180,-



1,5:1



877



1,5:1

## SCHWARZENBERG

- Fürstentum

Johann Nepomuk, 1782-1789

877

20 Kreuzer 1783, Wien.

Tannich 47 **Prachtexemplar!** f. St

500,-



878



## SIEBENBÜRGEN

- Fürstentum

Georg Rakoczi II., 1648-1660

878

Taler 1659, Nagybánya.

Dav. 4756, Resch 149 Var. ss

2000,-

# Deutsche Länder und Städte vor 1871



879



880



879

## AACHEN

- Stadt

879 Turnosgroschen 1411. Menadier 112, Levinson I-10 SR, ss 275,-

## ANDERNACH

- Herzogliche oberlothringische Münzstätte

Dietrich I., 984-1026

880 Pfennig. Kopf n. links / SIGIBOD ins Kreuz gestellt. Dannenberg 432 R! s 150,-  
Zuweisung nach Andernach ist nicht gesichert.



881



882



881

## ANHALT

- Gemeinschaftlich

Johann Georg II. von Dessau, Victor Amadeus von Bernburg, Wilhelm von Harzgerode, Karl Wilhelm von Zerst und Leberecht von Köthen, 1665-1690

881 8 Gute Groschen 1669, Zerst. Mann 213g R! ss 600,-

## ANHALT - BERNBURG

Alexius Friedrich Christian, 1796-1834

882 1/2 Konventionstaler 1806, Silberhütte. AKS 3, J. 50 min. Sfr., l. justiert, ss - vz 80,-



883



884



883

883 Konventionstaler 1806, Silberhütte. Thun 1, AKS 2, J. 51a min. justiert, vz 1000,-

Alexander Carl, 1834-1863

884 Ausbeutetaler 1855 A. Thun 3, AKS 16, J. 66 schöne Patina, vz+ 200,-





885



887



886



- 885 Vereinstaler 1859 A. Thun 5, AKS 14, J. 72 mit polierten Stempeln geprägt, zaponiert, EA 800,-  
 886 Ausbeutevereinstaler 1862 A. Thun 6, AKS 17, J. 73 ss 60,-

## ARNSTEIN

### - Grafschaft

Walter II., 1135-1176

- 887 Brakteat. Hettstedt. Adler auf Bogen über Mauerring mit drei Türmen. Berger 1471, Slg. Bonh. 565 ss - vz 750,-



1,5:1



888



1,5:1

## AUGSBURG

### - Bistum

Liutolf, 989-996

- 888 Denar. Kreuz / Letternkirche. Hahn -, vgl. 139a1 **unediert!** 1. Prägeschwäche, f. vz 500,-



889



890



889

- 889 Guldentaler zu 60 Kreuzer 1564, mit Titel Ferdinand I. Dav. 2, Forster 64 schöne Patina, ss 700,-  
 890 2/3 Taler 1627, mit Titel Ferdinand II. Dav. 235, Forster 204 **R!** kl. Kr., ss+ 600,-



891



**Prägestempel**

891 Prägestempel einer Medaille o. J. (unsigniert, 49,7 mm). Mauerkrone über Wappen mit Pyr. l. Rostspuren, vz 150,-



894



893



892



893



894

**BADEN**

**Bernhard I., 1372-1431**

892 Pfennig. Lilie mit badischem Wappen. Wiel. 29b ss 30,-

**BADEN - DURLACH**

**Karl Friedrich, 1738-1811**

893 2 1/2 Kreuzer 1768. Wiel. 749 prfr 100,-

894 1 Kreuzer 1811. AKS 21, J. 7 vz+ 50,-



895



896



895



**Karl Ludwig Friedrich, 1811-1818**

895 Vergoldete Silber-Prämienmedaille 1812 (von J. V. u. C. W. Doell, 47,5 mm), für Krankenpflegezöglinge des Institutes in Heidelberg. Büste seiner Gemahlin Stephanie Louise Adrienne n. links / Schrift. Wiel.-Z. 197, Slg. Julius 2571, Slg. Zeitz 192 RR! vz 600,-

896 Silberne Schulprämie 1817 (von C. W. Doell u. L. Kachel, 29,5 mm), für die Mittelstufe. Stehende Badenia mit Schild und Kranz / Schrift und Gravur. Wiel.-Z. 192 (dieses Expl.), Slg. Zeitz 183 (dieses Expl.) kl. Stempelfehler, f. vz 70,-





898



897



898

- 897 Silbermedaille o. J. (von L. Kachel, 26,2 mm). Büste der Großherzogin n. links / Schrift.  
Wiel.-Z. 198, Slg. Zeitz - R! vz 200,-

**Ludwig I., 1818-1830**

- 898 Bronzemedaille 1826 (von L. Kachel, 40,8 mm), auf die Erbauung der Münzstätte in Karlsruhe.  
Büste / Gebäude. Wiel.-Z. 205, Slg. Zeitz 201 min. Rdf., St 175,-



899



- 899 Lot von 2 Stück: Taler zu 100 Kreuzer 1829, Friedrich I., Vereinstaler 1861.  
Thun 18, 30, AKS 53, 123, J. 41, 79 ss 140,-



900



901



900

- 900 Taler zu 100 Kreuzer 1830. Thun 18, AKS 53, J. 41 PCGS MS 63, schöne Patina, St 800,-

**Karl Leopold Friedrich, 1830-1852**

- 901 Kronentaler 1836, "ZU IHRER VÖLKER HEIL". Thun 23, AKS 87, J. 51 PCGS MS 63, St 900,-



902



- 902 Friedrich I., 1852-1907  
Bronzemedaille 1858 (von C. Voigt, 47,0 mm), auf die Versammlung der Naturforscher in  
Karlsruhe. Büste / Erdkugel. Wiel.-Z. 289, Slg. Zeitz 319, Slg. Brett. 2417 vz 70,-



903



1,5:1



903

- 903 Ovale Goldmedaille 1881 (von K. Schwenger, 41,4 x 51,9 mm, 86,7 g), auf die Silberhochzeit mit Luise von Preussen. Beider Brustbild n. links / Krone über beider Wappen  
 Zeitz 338, Slg. Marienb. - , Slg. Zeitz 378 (Silber)  
**Gold, nur 10 Expl. geprägt, RRR !** Rdf., 4 Stiftlöcher, f. Kr., f. vz 4500,-



904



905



904

- 904 Silbermedaille 1883 (von W. Kullrich, 50,0 mm), auf das 25-jährige Jubiläum der Pferderennbahn in Baden-Baden. Büsten des Großherzogenpaares n. links / Stadtansicht.  
 Sommer K 109, Zeitz 342, Slg. Zeitz 382 min. Rdf., vz 100,-
- 905 Silbermedaille o. J. (unsigniert, von Chr. Schnitzspahn, 42,4 mm), für Verdienste um die Landwirtschaft, Gewerbe und Handel. Büste n. links / Eichenkranz.  
 Zeitz 666, Slg. Zeitz - **nur 107 Verleihungen !** Rdf., vz 225,-





906



907



906

**B A M B E R G**

**- Bistum**

**Anton von Rotenhan, 1431-1459**

906 Schilling o. J. (von 1443). Krug 163f, Heller 42 Var. I. Prägeschwäche, ss 50,-

**Johann Georg II. Fuchs von Dornheim, 1623-1633**

907 Einseitiger Pfennig 1629, Fürth. Krug 227, Heller 110 prfr 300,-



1,5:1



908



1,5:1

**Franz von Hatzfeld, 1633-1642**

908 Dukat 1638, Nürnberg. Friedb. 164, Krug 252, Heller 144, Slg. Erl. 1974 Gold l. gewellt, ss - vz 1000,-



909



910



**Johann Philipp Anton von Frankenstein, 1746-1753**

909 Groschen 1753, Nürnberg, auf seinen Tod. Krug 407, Heller 369 vz 100,-

910 Ein zweites Exemplar. schöne Patina, St 200,-



911



912



911

**Franz Ludwig von Erthal, 1779-1795**

911 Konventionstaler 1795, Nürnberg, Kontribution. Dav. 1939 A, Krug 427a, Heller 532 Hksp., ss 80,-

912 3 Kreuzer 1795, Nürnberg, auf seinen Tod. Krug 428, Heller 540 vz 80,-



913

**BAYERN**

**Albert V., "der Großmutige", 1550-1579**

913 10 Kreuzer 1562, mit Titel Ferdinand I. Witt. 485, Hahn 40 I. Prägeschwäche, ss 500,-



915



914



916



**Maximilian I., 1598-1651**

914 Doppeltaler 1625. Dav. 6068, Witt. 885, Hahn 114 f. vz 1750,-

915 Taler 1627. Dav. 6075, Witt. 896b, Hahn 111 min. Rdf., ss - vz 500,-

916 Taler 1628. Dav. 6075, Witt. 898, Hahn 111 gestopftes Loch, ZE, ss 120,-



917



**Maximilian II. Emanuel, 1679-1726**

917 1/2 Taler 1694, Zepter auf 9, Kreuz vor der Jahreszahl. Witt. 1647 Var., Hahn 198 schöne Patina, l. justiert, vz 1000,-





918

918 Taler 1694.



919 Taler 1694, Zepter zwischen 9 und 4.



919

Dav. 6099, Witt. 1645 Anm., Hahn 199 ss 275,-



Dav. 6099, Witt. 1645, Hahn 199 schöne Patina, kl. Rdf., vz 500,-



920

920 15 Kreuzer 1702.



921

921 15 Kreuzer 1704, Jahreszahl zwischen Punkten.

Witt. 1677, Hahn 192 vz 100,-

Witt. -, Hahn -, vgl. 192 ss - vz 150,-



922

922 3 Kreuzer 1728.



923

923 3 Kreuzer 1740, auf das Vikariat.



924

924 6 Kreuzer 1740, auf das Vikariat.

Witt. 1944, Hahn 242 l. Belag, vz 50,-

Witt. 1962, Hahn 262 vz 75,-

Witt. 1960, Hahn 263 f. vz 90,-



926

925 6 Kreuzer 1745.



925

926 1/2 Konventions-Madonnentaler 1753.



926

**Maximilian III. Joseph, 1745-1777**

Witt. 2195, Hahn 293 vz 100,-

Witt. 2181, Hahn 305 l. justiert, f. vz 100,-



927



927



927 Lot von 2 Stück: Konventions-Madonnentaler 1755, Karl Theodor, Konventions-Madonnentaler 1794. Dav. 1952, 1965 A, Witt. 2164, 2365, Hahn 306, 346 justiert, f. vz, Rdf., ss 120,-



929



928



929



928 10 Kreuzer 1756. Witt. 2192, Hahn 294 l. justiert, f. vz 50,-

929 20 Konventionskreuzer 1764, Amberg, mit beidseitigem Mzz. A. Witt. 2213 Anm., Hahn 327 Anm. RR! ss 500,-



931



930



931



930 4 Groschen 1766. Witt. 2194, Hahn 297 kl. Sfr., f. vz 250,-

931 Konventionstaler 1768, Amberg, "Arslani-Taler". Dav. 1956, Witt. 2211, Hahn 332 l. Prägeschwäche, ss 800,-



933



932



933



932 10 Kreuzer 1774. Witt. 2193, Hahn 295 justiert, vz 50,-

933 1/2 Konventions-Madonnentaler 1774. Witt. 2181, Hahn 305 vz - St 200,-





934

**Karl Theodor, 1777-1799**

934 Silbermedaille o. J. (1778, von J. I. Scheufel, 51,2 mm), auf den Einzug in München. Brustbild / Brustbild seiner Gemahlin Elisabeth Augusta.

Witt. 2442, Stemper 540, Slg. Memmesh. - gebogen, kl. Rdf., Kr., vz 300,-



935

935 Silbermedaille 1778 (1782, von J. Straub, 62,0 mm), 1. Preis für Wöchnerinnen-, Kinder- und Krankenpflege. Brustbild / Schrift in Kranz.

Witt. 2266, Stemper 555, Slg. Brett. 4944 **RR!** Felder geglättet, vz 1000,-



936



937



936

936 1/2 Konventionstaler 1779, mit Rosette.

937 10 Kreuzer 1790, auf das Vikariat.

Witt. 2368, Hahn 344 vz 200,-

Witt. 2398, Hahn 356 l. justiert, vz 250,-



938



939



938



940



940



- 938 Taler 1792, auf das Vikariat.  
 939 Konventionstaler 1796.  
 940 1/2 Konventionstaler 1797.

- Dav. 1973, Witt. 2392, Hahn 367 min. justiert, vz - St 700,-  
 Dav. 1966, Witt. 2366, Hahn 347 min. berieben, vz 150,-  
 Witt. 2371, Hahn 344 ss / ss+ 100,-



941



- 941 Silberne Verdienstmedaille o. J. (von C. Destouches, 51,2 mm). Brustbild / Kranz von Eichenlaub.  
 Witt. -, Stemper 548 A **RR!** kl. Rdf. u. Kr., vz 1000,-



942



- 942 Maximilian IV. (I.) Joseph, 1799-1825  
 Konventionstaler 1799.

- Thun 32, Dav. 540, AKS 4 min. Sfr., vz - St 600,-





944



943



944

- 943 1/2 Kreuzer 1802, Mannheim, für die Rheinpfalz.  
 AKS 27, Witt. 2610, Hahn 435 **RR !** l. korrodiert, f. ss 250,-
- 944 Konventionstaler 1802.  
 Thun 33, Dav. 542, AKS 5 Anm. **RR !** justiert, ss 750,-



945



946



947



- 945 Konventionstaler 1804.  
 Thun 38, Dav. 546, AKS 9 kl. Sfr., l. justiert, f. vz 400,-
- 946 1/2 Konventionstaler 1805.  
 AKS 11, Hahn 426 l. justiert, vz - St 500,-
- 947 Konventionstaler 1805.  
 Thun 39, Dav. 547, AKS 9 l. justiert, f. vz / vz 700,-



1,5:1



948



1,5:1

- 948 Dukat 1805.  
 Friedb. 263, D. S. 15, AKS 3, Witt. 2554, Hahn 434, Schlumb. 48 **Gold** vz 3500,-



950



949



950

949 1/2 Schulpfeistaler o. J. (1806-1808).

AKS 62, J. 17 f. vz

350,-

950 Kronentaler 1810.

Thun 44, AKS 44, J. 14 kl. Rdf., ss+

70,-



1,5:1



951



1,5:1



951 Dukat 1812.

Friedb. 265, D. S. 17, AKS 38, J. 112, Schlumb. 55 **Gold** vz 1200,-



952



953



954



952 Kronentaler 1813, mit Stempelfehler IOEPHVS.

Thun 44 Anm., AKS 44 Anm., J. 14 F **R!** kl. Sfr., f. vz

350,-

953 Konventionstaler 1818, "NEUE VERFASSUNG".

Thun 45, AKS 59, J. 15 vz - St

250,-

954 Kronentaler 1821.

Thun 44, AKS 44, J. 14 ss - vz

150,-





955



956



955

955 Ein zweites Exemplar.  
956 1/2 Schulpreistaler o. J.

f. vz 180,-  
AKS 64, J. 19 vz 300,-



957



958



### Ludwig I., 1825-1848

957 Geschichtstaler 1826, "LUDWIG MAXIMILIANS HOCHSCHULE".

Thun 50, AKS 115, J. 33 PCGS MS 63, St 1000,-

958 Geschichtstaler 1826, "REICHENBACH-FRAUNHOFER".

Thun 51, AKS 114, J. 32 PCGS MS 63, St 1000,-



959



960



959 Geschichtstaler 1828, "VERFASSUNGSSÄULE".

Thun 55, AKS 123, J. 38 min. Kr., vz 220,-

960 Kronentaler 1832.

Thun 48, AKS 76, J. 30 vz - St 350,-



961



962



961 Geschichtstaler 1834, "LANDTAG".

Thun 63, AKS 130, J. 45 PCGS MS 62 PL, f. St 900,-

962 Geschichtstaler 1835, "DENKMAL BEI AIBLING".

Thun 67, AKS 134, J. 49 vz 280,-





963



964



963 Kronentaler 1837.

Thun 48, AKS 76, J. 30 vz - St 350,-

964 Geschichtsdoppeltaler 1842, "WALHALLA".

Thun 80, AKS 103, J. 71 PCGS MS 62, f. St 1000,-



965



966



965 Geschichtsdoppeltaler 1846, "LUDWIGSCANAL".

Thun 86, AKS 109, J. 77 winz. Rdf., vz+ 650,-

**Maximilian II. Joseph, 1848-1864**

966 Doppelgulden 1850.

Thun 90, AKS 150, J. 83 vz+ 200,-



967

967 Lot von 3 Stück: Doppelgulden 1853, 1855, "MARIENSÄULE", Vereinstaler 1861.

Thun 90, 97, 98, AKS 150, 168, 149, J. 83, 84, 94 kl. Rdf., f. vz, vz 200,-



968



ex 969



968

968 Geschichtsdoppeltaler 1854, "INDUSTRIE-AUSSTELLUNG".

Thun 95, AKS 166, J. 89 PCGS MS 63 PL, f. St 1000,-

969 Lot von 2 Stück: Doppelgulden 1855, "MARIENSÄULE", Ludwig II., Vereinstaler 1868.

Thun 97, 103, AKS 168, 174, J. 84, 107 f. Kr., f. vz, ss 100,-





971



970



971

**Ludwig II., 1864-1886**

- |     |                            |                           |                     |       |
|-----|----------------------------|---------------------------|---------------------|-------|
| 970 | 1 Gulden 1864.             | AKS 177, J. 100           | vz - St             | 180,- |
| 971 | Vereinstaler o. J. (1865). | Thun 104, AKS 176, J. 105 | kl. Rdf. u. Kr., vz | 80,-  |



973



972



974



- |     |   |   |                        |       |
|-----|---|---|------------------------|-------|
| 972 | Lot von 3 Stück: Vereinstaler 1865, 1869, 1871. | Thun 102, 105, 107, AKS 173, 176, 188, J. 101, 107, 110 | kl. Rdf., ss, vz       | 200,- |
| 973 | 1/2 Gulden 1866.                                | AKS 180, J. 102   | schöne Patina, f. St   | 250,- |
| 974 | 1/2 Gulden 1868.                                | AKS 180, J. 102   | schöne Patina, vz - St | 220,- |



975



975



976



977



977



- |     |   |                           |                |       |
|-----|---|---------------------------|----------------|-------|
| 975 | Lot von 2 Stück: Vereinstaler 1867, 1871. | Thun 105, AKS 176, J. 107 | kl. Rdf., vz   | 150,- |
| 976 | Vereinstaler 1869.                        | Thun 105, AKS 176, J. 107 | vz - St        | 100,- |
| 977 | 1 Gulden 1870.                            | AKS 178, J. 103           | PCGS MS 65, St | 500,- |



978



979



978 Vereinstaler 1871.

Thun 105, AKS 176, J. 107 schöne Patina, vz+

100,-

979 Vereinstaler 1871, Mmz. "J. RIES".

Thun 106, AKS 175, J. 109 ss

125,-



981



980



981



982



982



980 Ein zweites Exemplar.

min. Rdf., vz

300,-

**Luitpold, Prinzregent, \* 1821, + 1912**

981 Silbermedaille 1904 (von A. Börsch, 41,0 mm), in Fortsetzung der Geschichtstaler, auf die Einweihung des Armeemuseums. Brustbild n. links / Gebäudeansicht.

J. XVII, Gebhardt 209 vz - St

900,-

**- Herzoglich Bayerische Nebenlinie**

**Maximilian, \* 1808, + 1888, Sohn von Herzog Pius August**

982 Silbermedaille o. J. (von C. Voigt, 41,4 mm), zum Andenken. Büste / Schrift.

Witt. 3089 kl. Rdf., vz

80,-



983



**BENTHEIM - TECKLENBURG - RHEDA**

**Adolph, 1606-1625**

983 Lot von 2 Stück: Dreier 1622, Freudenberg, Moritz, 5 Pfennig 1659.

Kennpf. 64c, 90a SR, l. Prägeschwäche, ss

300,-





985



984



985

## BERG

**Maximilian Joseph, Kurfürst von Bayern, 1799-1806**

984 3 Stüber 1802.

985 Taler 1805.

AKS 4, J. 161 PCGS MS 65, St 200,-  
Thun 109, AKS 2, J. 167 min. Sfr., ss+ 300,-



987



986



987

## BRANDENBURG - FRANKEN

**Friedrich I. von Ansbach und Sigismund von Kulmbach, 1486-1495**

986 Goldgulden o. J., Schwabach. Friedb. 305, v. Schr. 360 ff., Slg. Wilm. 419, Frank 7 Gold vz 750,-

**Georg, "der Fromme" und Albrecht, "der Jüngere", 1536-1545**

987 Taler 1544, Schwabach. Dav. 8967, v. Schr. 731, Slg. Wilm. 448 ss+ 400,-



988



988 **Albrecht, "der Jüngere", 1543-1557**  
Taler 1550, Erlangen.

Dav. 8969, v. Schr. 753, Slg. Wilm. 477 ss 350,-



1,5:1



989



1,5:1

### BRANDENBURG - ANSBACH

Joachim Ernst, 1603-1625

989 Taler 1621, Fürth.

Dav. 6228, Slg. Wilm. 823, Slg. Erl. - vz 2000,-



990



991



Christian Friedrich Karl Alexander, 1757-1791

990 Konventionstaler 1764, Schwabach.

Dav. 1993, Slg. Wilm. 1078, Frank 132 winz. Sfr., ss+ 350,-

991 Konventionstaler 1769, Schwabach.

Dav. 2001, Slg. Wilm. 1085, Frank - ss+ 250,-



992



993



992 Konventionstaler 1769, Schwabach, auf die Vereinigung der beiden Fürstentümer Ansbach und Bayreuth.

Dav. 1999, Slg. Wilm. 1086, Frank 136b vz 500,-

993 Konventionstaler 1774, Schwabach.

Dav. 2006, Slg. Wilm. 1091, Frank 144 ss 180,-





994



995



994 Konventionstaler 1777, Schwabach.

Dav. 2014, Slg. Wilm. 1098, Frank 153 kl. Sfr., ss+ 250,-

995 Ein zweites Exemplar.

NGC MS 63, schöne Patina, f. St 1750,-



996



997



998



996 Konventionstaler 1779, Schwabach.

Dav. 2019, Slg. Wilm. 1102, Frank 158 kl. Sfr., f. vz 400,-

997 Konventionstaler 1779, Schwabach, auf den Frieden von Teschen.

Dav. 2023, Slg. Wilm. 1108, Frank 162a schwache Tuscheziffer, vz 1000,-

998 Konventionstaler 1783, Bayreuth.

Dav. 2025, Slg. Wilm. 1111 vz 450,-



999



999 Ein zweites Exemplar.

winz. Sfr., vz 500,-



1,5:1



1000



1,5:1

### BRANDENBURG - BAYREUTH

Christian, 1603-1655

1000 1/2 Taler 1624, Kulmbach.

Slg. Wilm. 562 RR! vz 4500,-



1001



1,5:1



1001

1001 Taler 1629 (aus 1628), Nürnberg.

Dav. 6268, Slg. Wilm. - RR! kl. ZE, l. justiert, vz - prfr 7500,-



1,5:1



1002



1,5:1

1002 Dukat 1642 (aus 1641), Nürnberg.

Friedb. 370, Slg. Wilm. 558 Gold min. Rdf., vz 2200,-





1004



1003



1004

**Georg Friedrich Karl, 1726-1735**

1003 1/12 Taler 1735, Bayreuth, auf seinen Tod.

Slg. Wilm. 714 vz / f. St 125,-

**Friedrich, 1735-1763**

1004 Taler 1752, Bayreuth.

Dav. 2032, Slg. Wilm. 751 kl. Stempelfehler, ss 175,-



1006



1005



1007



1005 Konventionstaler 1763, Bayreuth, auf seinen Tod.

Dav. 2039, Slg. Wilm. 754 schöne Patina, winz. Sfr., vz - St 1750,-

**Friedrich Christian, 1763-1769**

1006 Konventionstaler 1766, Bayreuth.

Dav. 2042 A, Slg. Wilm. 797 f. ss 100,-

1007 Konventionstaler 1768, Bayreuth.

Dav. 2042 B, Slg. Wilm. - ss 200,-



1008

**BRAUNSCHWEIG**

**- Herzoglich Welfische Münzstätte**

**Heinrich, "der Löwe", 1142-1195**

1008 Brakteat. Löwe n. links, im Feld vier Kugeln.

Berger 612, Slg. Bonh. -, Welter 48 f. vz 280,-



1010



1009



1010

1009 Brakteat. Löwe n. links, im Feld eine Kugel. Berger 613, Slg. Bonh. 370, Welter 51 ss - vz 280,-

### BRAUNSCHWEIG - CALENBERG - HANNOVER

**Johann Friedrich, 1665-1679**

1010 1/2 Taler 1679, Zellerfeld, auf seinen Tod. Welter 1755 schöne Patina, kl. Rdf., vz - St 1250,-



1012



1011



1012

**Ernst August, 1679-1698**

1011 1/3 Taler 1681, Clausthal. Welter 1988 RR! ss 750,-

1012 Taler 1682, Clausthal. Dav. 6631, Welter 1943 RR! ss 2000,-



1013



1,5:1



1013

1013 Taler 1685, Clausthal, Ausbeute der Harzer Gruben. Mit Randschrift. Dav. 6609, Welter 1959, Mús. 10.4.3/20 RR! schöne Patina, ss 1500,-





1,5:1

1014 1/4 Taler 1692, Clausthal.



1014



1,5:1

Welter 1999 **RRR!** schöne Patina, ss 1000,-



1015



1015

1015 **Georg I. Ludwig, 1698-1714**  
Taler 1708, Clausthal, Ausbeute der Grube St. Andreas. Mit Randschrift.  
Dav. 2062, Welter 2138, Mús. 10.5/46b **RR!** ss 1250,-



1018



1016



1017



1018

1016 **Georg II., 1727-1760**  
1/3 Taler 1751, Clausthal, Feinsilber, Ausbeute der Grube St. Andreas.  
Welter 2598, Mús. 10.6.3/33 vz 250,-

### BRAUNSCHWEIG - DANNENBERG

#### Julius Ernst, 1598-1636

1017 1/4 Taler 1624, Dannenberg. Welter 707 **RR!** SR, ss 1000,-

### BRAUNSCHWEIG - LÜNEBURG - CELLE

#### Christian, Bischof von Minden, 1611-1633

1018 Taler 1624, Andreasberg, Ausbeute der Grube St. Andreasberg.  
Dav. 6479, Welter 926, Mús. 10.4.1/11 ss 350,-







1024



1025



1024

**Heinrich Julius, 1589-1613**

1024 Taler 1595, Goslar, "Rebellentaler".

Dav. 9088, Welter 627 ss 500,-

1025 1/2 Taler 1597, Goslar.

Welter 649 ss - vz 400,-



1026



1027



1026 Taler 1597, Goslar.

Dav. 9073, Welter 636 R! ss 700,-

1027 Taler 1597, Goslar, "Wahrheitstaler".

Dav. 9091, Welter 629 ss+ 400,-



1029



1028



1029

1028 Taler 1599, Goslar, "Pelikantaler".

Dav. 9094, Welter 631 kl. Kr., ss 500,-

**Friedrich Ulrich, 1613-1634**

1029 Taler 1622, Clausthal.

Dav. 6306, Welter 1057 B ss 350,-



1030



1031



1030



1032



1032

- 1030 Löser zu 1 1/4 Taler o. J. (1622, o. Wertpunze), "Glückslöser", St. Andreasberg, Ausbeute.  
Dav. 6311, Welter 1049, Duve 11 II Var., Müs. 10.2/48c schöne Patina, ss+ 1250,-
- 1031 Taler 1624, Goslar oder Zellerfeld. Dav. 6303, Welter 1057 A f. vz 400,-

**Christian, Bischof von Halberstadt, 1617-1626**

- 1032 Taler 1622, Lippstadt, "Pfaffenfeindtaler". Dav. 6320, Welter 1381 schöne Patina, ss 1250,-



1033



1,5:1



1033

**August, "der Jüngere", 1635-1666**

- 1033 Taler o. J., Zellerfeld, "Reisetaler". Dav. 6362 C, Welter 804 B f. vz 1000,-





1034



1035



1034

**Rudolph August und Anton Ulrich, 1685-1704**

- 1034 Taler 1691, Zellerfeld. Dav. 6393, Welter 2068 f. vz 500,-
- 1035 1/8 Taler 1704, Braunschweig, auf den Tod von Rudolph August. Welter 1855 schöne Patina, vz - St 300,-



1036



1038



1036



1037



1037

- 1036 Taler 1704, Braunschweig, auf den Tod von Rudolph August. Dav. 2113, Welter 1841 R! schöne Patina, vz 2000,-
- August Wilhelm, 1714-1731**
- 1037 Taler 1715, Zellerfeld. Dav. 2126, Welter 2376 min. Sfr., f. vz 450,-
- Karl I., 1735-1780**
- 1038 1/2 Albertustaler 1747, Braunschweig. Welter 2739 ss 200,-



1039



1040



1041



- 1039 Taler 1748, Zellerfeld, Ausbeute der Grube "Regenbogen".  
 Dav. 2165, Welter 2728, Müs. 10.3/48 ss - vz 1250,-
- 1040 Taler 1752, Zellerfeld, Ausbeute der Grube "Herzog Friedrich August Bleyfeld".  
 Dav. 2167, Welter 2725, Müs. 10.3/57 kl. Sfr., f. vz 1000,-
- 1041 Taler 1752, Zellerfeld, Ausbeute der Grube "Weißer Schwan".  
 Dav. 2157, Welter 2730, Müs. 10.3/61 f. vz 1500,-



1042



1043



1042



1044



1044

- 1042 **Karl Wilhelm Ferdinand, 1780-1806**  
 Konventionstaler 1792, Braunschweig. Dav. 2173, Welter 2903 kl. Rdf., ss+ 120,-
- 1043 **Wilhelm, 1831-1884**  
 Taler 1840. Thun 117, AKS 78, J. 243b schöne Patina, min. Rdf., f. St 800,-
- 1044 Doppeltaler 1856, zum 25-jährigen Regierungsjubiläum. Thun 122, AKS 97, J. 252 f. St 500,-





1046



1045



1046

**BREMEN  
- Erzbistum**

**Johann III. Rode, 1497-1511**

1045 1/4 Mark (Verding) 1511.

Jungk 106 **RR!** schöne Patina, l. Prägeschwäche, ss 1500,-

**- Stadt**

1046 1/2 Taler 1661, mit Titel Leopold I.

Jungk 524 **R!** schöne Patina, winz. Sfr., f. vz 750,-



1047



1048



1047

1047 Taler 1743, mit Titel Karl VII.

Dav. 2049, Jungk 511 min. Sfr., vz - St 800,-

1048 Lot von 3 Stück: 6 Grote 1857, 12 Grote 1859, 36 Grote 1864.

AKS 6, 4, 2, J. 22, 24, 25 ss, f. vz 70,-



1050



1049



1050

1049 Lot von 3 Stück: 36 Grote 1859, Taler 1863, "50 JAHRE BEFREIUNG", Taler 1865, "ZWEITES DEUTSCHES BUNDESSCHIESSEN".

Thun 124, 126, AKS 1, 14, 16, J. 21, 26, 27 kl. Rdf., ss, vz 220,-

1050 Taler 1863, "50 JAHRE BEFREIUNG".

Thun 124, AKS 14, J. 26 St 150,-



1052



1051



1052

1051 36 Grote 1864.

AKS 2, J. 25 schöne Patina, min. Rdf., St 150,-

1052 Taler 1865, "ZWEITES DEUTSCHES BUNDESSCHIESSEN".

Thun 126, AKS 16, J. 27 kl. Rdf., vz 80,-



1053



1054



- 1053 Taler 1871, "ERINNERUNG AN DEN GLORREICH ERKÄMPFTEN FRIEDEN".  
Thun 127, AKS 17, J. 28 kl. Rdf., vz - St 140,-
- 1054 Ein zweites Exemplar. schöne Patina, f. St 150,-



1055



1056



1055

## BRETZENHEIM

- Grafschaft

Karl August, 1789-1803

- 1055 Konventionstaler 1790, Mannheim.  
Dav. 2055, Haas 541, Slg. Noss 492, Slg. Memmesh. 2615 winz. Sfr., ss - vz 1000,-

## CORVEY

- Abtei

Christoph von Bellinghausen, 1678-1696

- 1056 2/3 Taler 1682, Höxter. Dav. 479/183 Var., Ilisch/Schwede 248 B/a Anm. RR! Sfr., ss+ 1500,-



1058



1057



1058

- 1057 2/3 Taler 1683, Höxter. Dav. 483, Ilisch/Schwede 269 B/a RR! kl. Sfr., l. fleckig, ss 1500,-

Florenz von der Velde, 1696-1714

- 1058 Taler 1709, Braunschweig. Dav. 2194, Ilisch/Schwede 344 A/a ss - vz 1000,-





1059



1061



1060



1061



1059

## DEUTSCHER ORDEN

**Maximilian II. Franz von Österreich, 1780-1801**

1059 1/6 Taler 1801, Würzburg, auf seinen Tod. Prokisch 307 (10 Kr.) f. St / vz 300,-

## DONAUWÖRTH

**- Königliche Münzstätte**

**Heinrich VI., 1190-1197**

1060 Brakteat. Gekrönte Brustbilder von Heinrich und Konstanze von Sizilien über Sonne. Berger 2664, Gebhart 5, Slg. Bonh. -, Steinh. 103 f. vz 180,-

## EICHSTÄTT

**- Bistum**

**Johann Christoph von Westerstetten, 1612-1637**

1061 2 Kreuzer 1623, mit Titel Ferdinand II. Cahn 88 vz - St 160,-



1062



## EMDEN

**- Stadt**

1062 Taler o. J., mit Titel Ferdinand II. Dav. 5247 A, Knyph. 6280 l. Prägeschwäche, ss 750,-



1063



1,5:1



1063

## FRÄNKISCHER KREIS

1063 Taler 1624, Fürth, mit Titel Ferdinand II. Dav. 6668, Helm. 205, Slg. Wilm. 638, Krug 7 **RR!** schöne Patina, vz - St 15000,-



1064



1065



## FRANKFURT

### - Stadt

1064 Goldgulden 1619, mit Titel Ferdinand II.  
1065 Dukat 1649.

Friedb. 960, J. u. F. 335i Gold SR am Rand, f. ss 500,-  
Friedb. 976, J. u. F. 460 Gold l. gewellt, ss - vz 600,-



1066



1066 Konventionstaler 1766.

Dav. 2225, J. u. F. 866b kl. Korrosionsstelle, l. justiert, vz - St 1500,-



1,5:1



1067



1,5:1

1067 Feinsilberabschlag 1 Heller 1774.

J. u. F. 884 **Prachtexemplar!** schöne Patina, vz - St 250,-



1069



1068



1070



1069

1068 5 Kreuzer 1778.  
1069 Konventionstaler 1796, Kontribution.  
1070 1/2 Gulden 1838.

J. u. F. 898 vz 200,-  
Dav. 2229, J. u. F. 965b vz - St 500,-  
AKS 15, J. 21 min. Kr., vz+ 180,-





1071



1072



1071

1071 Doppeltaler 1840. Stadtansicht.  
1072 Vereinstaler 1858, mit Dächern.

Thun 130, AKS 3, J. 15 vz+ 750,-  
Thun 141, AKS 7, J. 40 schöne Patina, kl. Kr., vz - St 450,-



1074



1073



1074

1073 Vereinstaler 1860.  
1074 Vereinsdoppeltaler 1860.

Thun 142, AKS 8, J. 41 min. Kr., vz - St 100,-  
Thun 145, AKS 4, J. 43 Rdf., f. vz 120,-



1075



1075 Lot von 2 Stück: Vereinstaler 1862, "SCHÜTZENFEST".

Thun 146, AKS 44, J. 51 ss - vz, vz 150,-



1076



1076 Vereinstaler 1863, "FÜRSTENTAG".  
1077 Vereinstaler 1865.



1077



Thun 147, AKS 45, J. 52 min. Rdf., vz - St 200,-  
Thun 144, AKS 10, J. 42b vz - St 150,-



1078

- 1078 Silbermedaille 1894 (von Scharff u. Eberbach, 55,0 mm), des Vereins für Geographie und Statistik. Brustbild von Eduard Rüppell / Stadtansicht. J. u. F. 1619f 2 min. Rdf., vz 110,-



1079



1080



1081



- 1079 Silbermedaille 1899 (von Lauer, 50,3 mm), auf den 150. Geburtstag von Johann Wolfgang von Goethe. Brustbild / Geburtshaus im Großen Hirschgraben. J. u. F. 2356, Förschner 142 min. Rdf., vz 80,-
- 1080 Silbermedaille 1899 (von J. Kowarzik, 50,3 mm), auf die 25. Jahrfeier der freiwilligen Feuerwehr. Stadtansicht / Feuerwehrmänner retten Mädchen aus brennendem Haus. J. u. F. 2372 kl. Kr., vz 90,-
- 1081 Versilberte Bronzemedaille 1900 (von Lauer, 50,4 mm). Ehrenpreis des großherzoglich, hessischen Staatsministeriums, anlässlich der Ausstellung für Krankenpflege. Stadtansicht / Schrift. J. u. F. 2376 III min. Kr., vz 50,-



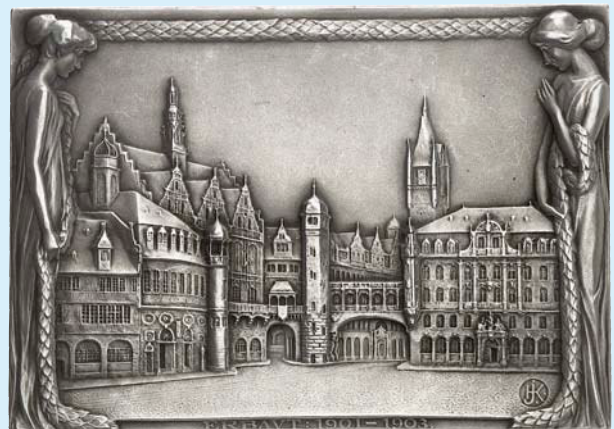

1082 Silberplakette 1903 (von J. Kowarzik, 79,6 x 56,9 mm), auf den Neubau des Rathauses. Brustbilder von Oberbürgermeister Adickes und Bürgermeister Varrentrapp n. links / Ansicht des Rathauses am Römer. Heidemann 2 in Silber selten! vz 150,-



1084



1083



1084

**FREIBURG**

**- Stadt**

1083 Hälbling (nach 1245). Adlerkopf n. links im Wappenschild. Berger -, Wiel. -, Slg. Bonh. - kl. ZE, ss 200,-

**FRIEDBERG**

**Johann Maria Rudolph, 1777-1805**

1084 Konventionstaler 1804. Thun 148, Dav. 655, Lej. 81 PCGS AU 58, vz - St 1000,-



1085



1086

**FULDA**

**- Abtei**

**Heinrich IV. von Erthal, 1249-1261**

1085 Brakteat. Thronender Abt mit Krummstab und Buch in Vierpaß. Berger 2292, Slg. Bonh. 1368 vz 150,-

**Berthold IV. von Bimbach, 1274-1286**

1086 Brakteat. Hüftbild des Abtes mit Krummstab und Buch. Berger 2301, Slg. Bonh. 1376 f. vz 100,-



1,5:1



1087



1,5:1

## GENGENBACH

- Benediktinerabtei

Anonym

- 1087 Pfennig o. J. (um 1300). Raben- bzw. Adlerkopf n. links / Krummstab zwischen zwei Sternen.  
Menadier, Fund von Tränheim, S. 78; Nau, Süddeutsche Münzgeschichte, S. 90  
RRR! kl. Schrötlingsloch, ss 500,-



1,5:1



1088



1,5:1

## GOSLAR

- Stadt

- 1088 1/4 Taler / 6 Groschen 1623, mit Titel Ferdinand II. B./B./K 224 A/a RRR! I. Prägeschwäche, ss 1000,-



1089



1090



1089

## HAMBURG

- Stadt

- 1089 Taler 1735, mit Titel Karl VI. Dav. 2283, Gaed. 525, J. 53 vz 350,-  
1090 32 Schillinge 1809. AKS 13, J. 39a ss+ 60,-





1093



1091



1092



1091



1093

## HANAU

### - Stadt

1091 Silbermedaille 1850 (von C. Lieber, 30,3 mm), auf das 25. Stiftungsfest des Vereins Zum Frohsinn. Symbole der Musik und des Theaters um Brandaltar / Schrift.

Schütz 2488 schöne Patina, kl. Rdf., vz+ 200,-

## HANNOVER

### Georg III., 1760-1820

1092 5 Taler 1813, London. Friedb. 619, D. S. 85, AKS 2, J. 101, Schlumb. 347 Gold kl. Hksp., ss 400,-

### Ernst August, 1837-1851

1093 Taler 1846 A. Thun 164, AKS 105, J. 69 min. Prägeschwäche, l. justiert, vz / f. St 200,-



1094

1094 Lot von 5 Stück: Taler 1849 A, 1849 B, Ausbeutetaler 1850 B, Georg V., Ausbeutetaler 1854 B, Vereinstaler 1864 B.

Thun 166, 167, 169, 170, 174, AKS 105, 107, 134, 158, 144, J. 71, 79, 81, 86, 96 ss 200,-



1095



1096



1095

### Georg V., 1851-1866

1095 Doppeltaler 1854 B. Thun 173, AKS 142, J. 88 PCGS MS 63, St 750,-

1096 Ausbeutetaler 1855 B. Thun 170, AKS 158, J. 86 vz 120,-







1104



1103



1104

### HESSEN - DARMSTADT

**Ernst Ludwig, 1678-1739**

1103 Einseitiger Schüsselpfennig o. J.

Schütz 2926 vz - prfr 100,-

**Ludwig VIII., 1739-1768**

1104 5 Kreuzer 1763.

Schütz 3020 l. rauh, ss 75,-



1105



1106



1105

**Ludwig II., 1830-1848**

1105 Doppeltaler 1840.

Thun 195, AKS 99, J. 40 ss - vz 150,-

1106 Doppeltaler 1844.

Thun 196, AKS 100, J. 41 vz 300,-



1107



1108



1107

**Ludwig III., 1848-1877**

1107 Konzertgulden 1843, zu Ehren des späteren Zaren Alexander II.

AKS 133, J. 47 EA, winz. Kr., St 500,-

1108 1 Gulden 1848, "PRESSEFREIHEIT".

AKS 134, J. 48 PCGS PR 63, PP 1250,-



1109



1110



1109

1109 1 Gulden 1855.

AKS 123, J. 49b f. St 300,-

### HESSEN - KASSEL

**Wilhelm VI., 1637-1663**

1110 1/8 Taler 1651, auf den Tod seiner Mutter Amalie Elisabeth, Ausbeute.

Schütz 1161, Mös. 28.1/8 RR! ss 500,-



1,5:1



1111



1,5:1

**Karl, 1670-1730**

1111 Albus 1693.

Schütz 1338 schöne Patina, vz 750,-



1,5:1



1112



1,5:1

**Friedrich Wilhelm I, 1847-1866**

1112 Taler 1851.

Thun 189, AKS 61, J. 46 PCGS MS 63, St 2000,-



1113



1115



1114



1113 Doppeltaler 1851.

Thun 188, AKS 60, J. 47 **seltener Jahrgang!** vz 350,-

1114 Doppeltaler 1854.

Thun 188, AKS 60, J. 47 min. Sfr., kl. Rdf. u. Kr., ss - vz 200,-

1115 3 Heller 1859.

AKS 67, J. 41 schöne Patina, St 50,-





1116



1117



1118

## HILDESHEIM

### - Bistum

#### Adelhog von Dorstadt, 1170-1190

- |      |   |  |       |
|------|---|--|-------|
| 1116 | Brakteat. Thronender Bischof mit Buch und Reliquienkästchen.                | Berger 1066, Mehl 47a, Slg. Bonh. 214 ss     | 400,- |
| 1117 | Brakteat. Thronender Bischof mit Buch und Krummstab.                        | Berger 1075, Mehl 51, Salg. Bonh. 222 f. vz  | 400,- |
| 1118 | Brakteat. Bischof mit segnender Rechten und Krummstab zwischen zwei Türmen. | Berger 1077, Mehl 53, Slg. Bonh. 220 ss - vz | 250,- |



1120



1121



1119



1121



1120

#### Heinrich I., 1246-1257

- |      |  |   |       |
|------|--|---|-------|
| 1119 | Brakteat. Bischof zwischen zwei Türmen mit Doppelkreuz aus Kugeln. | Berger 1123, Mehl 134, Slg. Bonh. 239 ss+ | 150,- |
|------|--|---|-------|

#### Jobst Edmund von Brabeck, 1688-1702

- |      |                  |                               |       |
|------|------------------|-------------------------------|-------|
| 1120 | 1/16 Taler 1689. | Mehl 584 l. Prägeschwäche, ss | 325,- |
|------|------------------|-------------------------------|-------|

## HOHENLOHE

### - Gemeinschaftlich

- |      |                           |             |       |
|------|---------------------------|-------------|-------|
| 1121 | Einseitiger Pfennig 1595. | Albr. 25 ss | 150,- |
|------|---------------------------|-------------|-------|



1123



1122



1123

- |      |  |   |       |
|------|--|---|-------|
| 1122 | Kipper-24 Kreuzer 1622, mit Titel Ferdinand II. Umschrift HO:LANDTMVNTZ. | Albr. - <b>unediert!</b> min. ZE, l. korrodiert, ss | 275,- |
|------|--|---|-------|

## HOHENLOHE - WALDENBURG - SCHILLINGSFÜRST

#### Karl Albrecht I., 1750-1793

- |      |                                  |   |       |
|------|----------------------------------|---|-------|
| 1123 | Konventionstaler 1757, Nürnberg. | Dav. 2360, Albr. 291 kl. Sfr., l. berieben, f. ss | 350,- |
|------|----------------------------------|---|-------|



1125



1,5:1



1124



1,5:1



1125

## JÜLICH - BERG

**Johann Wilhelm von Pfalz-Neuburg, 1679-1716**

- 1124 Silberabschlag von den Stempeln des 1/4 Dukaten 1710, Düsseldorf, auf die Wiedereinsetzung in die 5. Kurstelle. Noss 849 Anm., Slg. Memmesh. 2872 ss 100,-

## KNIPHAUSEN UND VAREL

**Wilhelm Gustav Friedrich, 1768-1835**

- 1125 9 Grote 1807. AKS 5, J. 2 ss - vz 700,-



1126



1127



1126

## KÖLN

**- Stadt**

- 1126 Taler 1611, mit Titel Rudolph II. Dav. 5160, Noss 296a ss 750,-

## KONSTANZ

**- Stadt**

- 1127 15 Kreuzer o. J. (1622), mit Titel Ferdinand II. Nau 148 **RR!** schöne Patina, ss 300,-



1128



1129



1128

- 1128 Doppelter Regimentstaler 1623. Dav. 5175, Nau 293 Hksp., gestopftes Loch, ss 1000,-

## LAUENBURG

**August, 1619-1656**

- 1129 Kipper-6 Pfennig 1622, Lauenburg. Dorfmann 83 **RRR!** l. Prägeschwäche, l. korrodiert, ss 400,-





1130

**Julius Franz, 1666-1689**

1130 2/3 Taler 1678.



1131

**Friedrich VI. von Dänemark, 1808-1839**

1131 2/3 Taler 1830, Altona.



1130

Dav. 604 A, Dorfmann 113, Slg. Mers. 4395 vz+ 250,-

AKS 1, J. 14 schöne Patina, vz 500,-



1133

**LEININGEN - DAGSBURG**

**Karl Friedrich Wilhelm, 1756-1807**

1132 Lot von 2 Stück: 3, 6 Kreuzer 1805, Saalfeld.



1132



1132



1133

AKS 4, 2, Joseph 25, 24 vz 150,-

**LIPPE - DETMOLD**

**Friedrich Adolph, 1697-1718**

1133 Taler 1713, Detmold. Mit Randschrift.

Dav. 2379, Slg. Weweler 558 l. Prägeschwäche, ss 1250,-



1134

**Simon August, 1734-1782**

1134 Konventionstaler 1767, Detmold, auf seinen 40. Geburtstag.



1135



1134

Dav. 2385, Slg. Weweler 711 justiert, kl. Sfr., l. Prägeschwäche, vz 1250,-

**LÖRRACH**

**- Stadt**

1135 Silbermedaille 1882 (unsigniert, 28,3 mm), auf den Jahrestag der Erlangung der Stadtrechte. Kleinkind / Erwachsener Mann.

Slg. Zeitz 911 schöne Patina, vz 175,-



1137



1136



1137



## LÖWENSTEIN - WERTHEIM - ROCHEFORT

**Dominik Konstantin, 1789-1806.**

1136 1/2 Konventionstaler 1789, Wertheim, auf seinen Regierungsantritt. Wibel 321 min. justiert, vz - St 1000,-

## LÜBECK

**- Stadt**

1137 Taler 1742, mit Titel Karl VII. Dav. 2418, Behrens 195, J. 35 min. Rdf., f. vz 500,-



1138



1138 Lot von 2 Stück: 32 Schilling 1752, 1758. Dav. 629, Behrens 300, 301, J. 21, 23 ss 100,-



1139



1140



## LÜNEBURG

**- Stadt**

1139 Taler 1547. Dav. 9419, Mader 158 kl. Sfr., ss 1000,-

## MAGDEBURG

**- Stadt**

1140 Taler 1571, mit Titel Maximilian II. Dav. 9446, v. Schr. 1026 winz. Sfr., ss 1500,-





**MAINZ**

**- Erzbistum**

**Johann Friedrich Karl von Ostein, 1743-1763**

- 1141 Silberabschlag von den Stempeln des Huldigungsdukaten 1744 (Chronogramm). P. A. 672, Slg. Wa. 513 vz 200,-  
 1142 Groschen 1763, auf seinen Tod. P. A. 705, Slg. Wa. 526 vz 70,-

**Emerich Joseph, Freiherr von Breitbach-Bürresheim, 1763-1774**

- 1143 1/12 Taler 1774, auf seinen Tod. P. A. 753, Slg. Wa. 628 vz - prfr 90,-



**Friedrich Karl Joseph, Freiherr von Erthal, 1774-1802**

- 1144 Konventionstaler 1794. Dav. 2429, P. A. 771, Slg. Wa. 646 ss - vz 350,-  
 1145 Konventionstaler 1794. Dav. 2433, P. A. 777, Slg. Wa. 651 kl. Sfr., f. vz 350,-

**MANSFELD**

**- VORDERORTLINIE VOR DER TEILUNG**

**Ernst II., Hoyer VI., Gebhart VII. und Albrecht VII., 1526-1531**

- 1146 Taler 1531, Eisleben. Dav. 9476, Tornau 86 ss 180,-



1147



1148



**Hoyer VI., Gebhard VII., Albrecht VII. und Philipp II., 1531-1540**

1147 Taler 1531 (?), Eisleben. Dav. 9479, Tornau 94 ff. kl. SR, Kr., ss 200,-

**- VORDERORTLINIE EISLEBEN**

**Johann Georg I., Peter Ernst I. und Johann Hoyer III., 1573-1579**

1148 Taler 1577, Eisleben, mit Titel Maximilian II. Dav. 9494, Tornau 391 ss 250,-



1150



1149



1150

**Johann Georg III., 1647-1710**

1149 1/3 Taler 1671, Eisleben. Tornau 498 min. Sfr., ss 50,-

**- VORDERORTLINIE FRIEDEBURG**

**Peter Ernst I., Bruno II., Gebhard VIII. und Johann Georg IV., 1587-1601**

1150 Taler 1593, Eisleben. Dav. 9510, Tornau 599 ss+ 200,-



1151



1152



**- MITTELORTLINIE SCHRAPLAU**

**Gebhard VII., Philipp II. und Johann Georg I., 1546**

1151 Taler 1546, Eisleben. Dav. 9514, Tornau 898 ss 225,-

**- EIGENTLICHE HINTERORTISCHE LINIE**

**David, 1603-1628**

1152 Taler 1609, Eisleben, "Spruchtaler". Dav. 6977, Tornau 1142 ss 100,-





1153



1,5:1



1153

### MECKLENBURG - GÜSTROW

Johann Albrecht II., 1611-1636

1153

Taler 1623, Gnoien.

Dav. 7058 A, Kunzel 432 A/b schöne Patina, l. Prägeschwäche, min. berieben, f. vz 1750,-



1154



1,5:1



1154

### MECKLENBURG - SCHWERIN

Adolph Friedrich I., 1610-1658

1154

Taler 1623, Gadebusch.

Dav. 7029, Kunzel 174 A/a überprägt auf breitem Schrötling, kl. Sfr., vz 2000,-



1155



### MECKLENBURG - STRELITZ

Friedrich Wilhelm, 1860-1904

1155

Vereinstaler 1870.

Thun 217, AKS 71, J. 120 kl. Rdf., ss

80,-



1156



## NASSAU

### - Gemeinschaftsprägung

Friedrich August von Usingen und Friedrich Wilhelm von Weilburg, 1806-1816

1156

20 Kreuzer 1809.

AKS 4, J. 11 ss

70,-



1157



Adolph, 1839-1866

1157

Lot von 2 Stück: Gulden 1844, Doppelgulden 1846.

Thun 233, AKS 65, 62, J. 49, 50 kl. Rdf., ss

160,-



1158



1160



1159



1158

Doppelgulden 1846.

Thun 233, AKS 62, J. 50 vz - St

350,-

## NÜRNBERG

### - Stadt

1159

Guldentaler zu 60 Kreuzer 1572, mit Titel Maximilian II.

Dav. 82, Kellner 142, Slg. Erl. 209 kl. Sfr., ss

400,-

1160

1/2 Guldentaler zu 30 Kreuzer 1574, mit Titel Maximilian II.

Kellner 153, Slg. Erl. 223 ss

500,-





1161



1162



- 1161 Guldentaler zu 60 Kreuzer 1578, mit Titel Rudolph II. Dav. 84, Kellner 143, Slg. Erl. 246 kl. Graffiti, ss 300,-
- 1162 Guldentaler zu 60 Kreuzer 1581, mit Titel Rudolph II. Dav. 84, Kellner 143, Slg. Erl. 251 kl. Schrötlingsriß, ss+ 450,-



1,5:1



1163



1,5:1

- 1163 Einseitiger Pfennig 1582. Kellner 183, Slg. Erl. - kl. Sfr., l. gewellt, vz+ 100,-



1165



1164



1165

- 1164 Dreier 1593. Kellner 176, Slg. Erl. 283 vz 100,-
- 1165 Guldentaler zu 60 Kreuzer 1605, mit Titel Rudolph II. Dav. 89, Kellner 149, Slg. Erl. 257 l. rauh, vz 400,-



1167



1166



1167

- 1166 Goldgulden 1613. Friedb. 1807, Kellner 22, Slg. Erl. 296 **Gold** vz 1000,-
- 1167 Guldentaler zu 60 Kreuzer 1614, mit Titel Matthias II. Dav. 90, Kellner 151a, Slg. Erl. 310 min. ZE, vz+ 800,-





1168



1,5:1



1168

1168 1/2 Taler 1623, mit Titel Ferdinand II.

Kellner 276, Slg. Erl. - RR! ss 1000,-



1169



1169 Taler 1623, mit Titel Ferdinand II.

Dav. 5636, Kellner 230b, Slg. Erl. 406 ss 200,-



1170



1170 Taler 1627, mit Titel Ferdinand II.

Dav. 5636, Kellner 230b, Slg. Erl. 413 ss 200,-



1171



1171 Taler 1628, mit Titel Ferdinand II.

Dav. 5636, Kellner 230a, Slg. Erl. 403 R! Schürfstelle, ss 200,-



1172



1172 Taler 1630, mit Titel Ferdinand II.

Dav. 5647, Kellner 240, Slg. Erl. 439 kl. Sfr., ss 200,-



1173



1173 Taler 1636, mit Titel Ferdinand II.

Dav. 5647, Kellner 248, Slg. Erl. 443 Sfr., ss+ 250,-



1174



1174 Taler 1636, mit Titel Ferdinand II.

Dav. 5654, Kellner -, vgl. 250, Slg. Erl. - winz. Sfr., vz - St 1800,-





1,5:1



1175



1,5:1

1175 Guldentaler zu 60 Kreuzer 1643, mit Titel Ferdinand III.  
Dav. 97, Kellner 210, Slg. Erl. - **RRR!** schöne Patina, St 7000,-



1,5:1



1176



1,5:1

1176 Goldgulden 1646 (aus 1645).  
Friedb. 1818, Kellner 36, Slg. Erl. 503 **Gold** winz. Prüfspur, kl. Sfr., vz - prfr 10000,-



1178



1177



1178

1177 Vergoldeter Silberabschlag von den Stempeln der Dukatenklippe 1650, mit Titel Ferdinand III., auf den Friedensexekutionshaupttreuß.  
Kellner 67 Anm., Slg. Erl. 531, Deth./Ord. 147  
Felder geglättet, Hksp., ss 50,-

1178 Taler 1658, Stadtansicht.  
Dav. 5659, Kellner 258, Slg. Erl. 624 schöne Patina, vz 3000,-



1179



1,5:1



1179

1179 Taler 1680, Stadtansicht.

Dav. 5661, Kellner 259, Slg. Erl. 629 **Prachtexemplar!** f. St 1500,-



1181



1180



1181

1180 1/2 Taler 1693, mit Titel Leopold I.

Kellner 286, Slg. Erl. 641 schöne Patina, vz - St 1000,-

1181 Taler 1694, Stadtansicht.

Dav. 5666, Kellner 263, Slg. Erl. 634 vz 1000,-



1183



3:1



1182



3:1



1183

1182 1/32 Lammdukat o. J. (1700), ohne Mzm.

Friedb. 1897, Kellner 103, Slg. Erl. 614 **Gold** vz - St 200,-

1183 Lammdukat 1700 (Chronogramm), Mzm. GFN (1700-1716), auf das neue Jahrhundert.

Friedb. 1885, Kellner 70, Slg. Erl. 588 **Gold** ss - vz 750,-



1184



1185



1184

1184 Ein zweites Exemplar.

**Gold** vz 750,-

1185 Lammdukatenklippe 1700 (Chronogramm), Mzm. IMF (1755-1764).

Friedb. 1886, Kellner 74, Slg. Erl. 592 **Gold** min. Rdf., f. St 500,-





1,5:1



1186



1,5:1

1186 Dukat o. J. (1736), auf das Ende der Hungersnot in Schlesien. Friedenstaube über Arche Noah / Noah's Dankopfer und Regenbogen. F. u. S. 4238, Slg. Erl. 2453, Slg. Brett. 1858 Gold kl. Rdf., vz 800,-



1187



1190



1188



1189



1189



1187 Konventionstaler 1757, mit Brustbild und Titel Franz I. Dav. 2485, Kellner 338b, Slg. Erl. - ss 150,-  
 1188 Konventionstaler 1758, mit Brustbild und Titel Franz I. Dav. 2485, Kellner 338c, Slg. Erl. 708 ss+ 200,-  
 1189 4 Kreuzer 1759, mit Titel Franz I. Kellner 371, Slg. Erl. 730 vz - St 250,-  
 1190 Konventionstaler 1761, mit Titel Franz I., "Friedenswunsch". Dav. 2487, Kellner 339, Slg. Erl. 712 ss 200,-



1191



1192



1191 Konventionstaler 1763, mit Titel Franz I., auf den Frieden von Hubertusburg. Dav. 2488, Kellner 340, Slg. Erl. 714 ss 150,-  
 1192 Konventionstaler 1765, mit Titel Franz I. Dav. 2488, Kellner 341, Slg. Erl. 715 ss - vz 200,-





1193



1194



1193 Konventionstaler 1765, mit Titel Joseph II. / Stadtansicht, mit Laubrand.  
Dav. 2494, Kellner 344a, Slg. Erl. 758 f. vz 350,-

1194 Konventionstaler 1768, mit Titel Joseph II. / Stadtansicht, mit Randschrift.  
Dav. 2494, Kellner 344d, Slg. Erl. 761 l. Hksp., ss 150,-



1195



1196



1197



1195 Ein zweites Exemplar, mit Laubrand. Dav. 2494, Kellner 344c, Slg. Erl. 760 ss - vz 300,-

1196 Ein drittes Exemplar. kl. Sfr., vz 500,-

1197 Ein viertes Exemplar. vz 500,-



1198



1198 Konventionstaler 1780, mit Titel Joseph II. / Stadtansicht.  
Dav. 2494, Kellner 344e, Slg. Erl. 762 PCGS MS 61, f. St 1500,-





1199



1200



1201



1202



## OSNABRÜCK

### - Bistum

#### Carl von Lothringen, 1698-1715

1199	Mariengroschen 1703.	Kennep. 323, Slg., Kennep. 3196	R!	min. korrodiert, ss	60,-
1200	1/14 Taler 1703.	Kennep. 322a, Slg. Kennep. 3195	R!	vz	75,-
1201	1/14 Taler 1703, mit Schreibfehler: TAHL.	Kennep. 322b, Slg. Kennep - (!)	R!	ss - vz	100,-
1202	2 Mariengroschen 1714, Koblenz.	Kennep. 334, Slg. Kennep. 3203		ss	50,-



1204



1203



1204

## PADERBORN

### - Bistum

#### Dietrich Adolph von der Recke, 1650-1660

1203	1/2 Taler 1658, Neuhaus.	Schwede 146 A/a, Weing. 128	R!	ss	700,-
------	--------------------------	-----------------------------	----	----	-------

#### Sedisvakanz 1683

1204	Taler 1683.	Dav. 5706, Weing. 251, Schwede 178, Zep. 240		schöne Patina, Kr., vz	700,-
------	-------------	--	--	------------------------	-------



1205



1206



1205

### PASSAU

- Bistum

**Johann Philipp von Lamberg, 1689-1712**

1205 Taler 1712, Augsburg. Dav. 2520, Kellner 147, Forster 957 ss+ 700,-

### P F A L Z

- Alte Kurlinie

**Ruprecht II., "der Ernste", 1390-1398**

1206 Goldgulden o. J., Oppenheim. Friedb. 1970, Slg. Noss -, Slg. Memmesh. 2122, Felke 525 Gold kl. Hksp., f. vz 450,-



1207



1208



- Kurlinie zu Simmern

**Friedrich V., 1610-1623**

1207 Kipper-12 Kreuzer o. J., Heidelberg. Slg. Noss 272, Slg. Memmesh. - Prägeschwäche, vz 125,-

1208 Ein zweites Exemplar. l. Prägeschwäche, vz - St 150,-



1210



1209



1210

- Kurlinie zu Neuburg

**Karl Philipp, 1716-1742**

1209 Karolin 1733, Heidelberg. Friedb. 2029, Slg. Noss 348, Slg. Memmesh. 2412 Gold min. Sfr., ss 750,-

- Kurlinie zu Sulzbach

**Karl Theodor, 1743-1799**

1210 Gulden 1746 (Chronogramm), Mannheim, auf die Huldigung in Heidelberg. Stemper 490, Slg. Memmesh. 2455 kl. Rdf., vz 700,-





1211



1212



1211

- 1211 Silbermedaille 1763 (von A. Schäffer, 52,4 mm), auf die Stiftung und Eröffnung der Akademie der Wissenschaften in Mannheim. Brustbild / Apollo mit Lyra über den Flußgöttern von Rhein und Neckar. 400,-  
 Stemper 510, Slg. Mers. 2461, Lav. 4 l. gebogen, kl. Rdf. u. Kr., ss
- 1212 Konventionstaler 1765, Mannheim. Dav. 2540, Slg. Noss 380, Slg. Memmesh. 2492 ss 200,-



1213



1214



1213

- 1213 Bronzemedaille 1770 (von G. C. Wächter, 59,1 mm, geprägt auf Veranlassung des Kurfürsten), auf den Philosophen Voltaire. Brustbild Voltaires / Embleme auf Altar. 90,-  
 Haas 241, Slg. Wurzb. 9185, Slg. Memmesh. - vz
- 1214 Konventionstaler 1776, Mannheim. Dav. 2544, Slg. Noss 395, Slg. Memmesh. 2523 vz 450,-



1215



1216



- 1215 Konventionstaler 1779, Mannheim. Dav. 1959, Slg. Noss 400, Slg. Memmesh. 2539 Graffiti, ss 125,-  
 1216 Konventionstaler 1786, Mannheim. Dav. 1959, Slg. Noss 408, Slg. Memmesh. 2572 winz. Sfr., vz 500,-



1217



1218



- 1217 1/2 Konventionstaler 1788 (aus 1786), Mannheim. Slg. Noss 436, Slg. Memmesh. 2576 vz 500,-  
 1218 1/2 Konventionstaler 1792, Mannheim, auf das Vikariat. Slg. Noss -, Slg. Memmesh. - f. vz 250,-



1,5:1



1219



1,5:1

### - DIE OBERPFALZ

Otto II., 1461-1499

- 1219 Goldgulden 1496, Neumarkt. Friedb. 2046, Götz 138, Slg. Noss II -, Slg. Memmesh. - **Gold, RRR!** gestopftes Loch, SR, Kr., ss 1750,-



1220



1,5:1



1220

### - NEUBURG

Wolfgang Wilhelm, 1614-1653

- 1220 1/2 Taler 1623, Gundelfingen. Noss 313c, Slg. Noss II, 567, Slg. Memmesh. - schöne Patina, vz 2500,-





1222



1221



1222

### - SULZBACH

**August, 1615-1632**

- 1221 Ovale Bleigußmedaille o. J. (von A. Abondio, 31,8 x 40,7 mm). Brustbild / Wappen.  
Stemper 732, Habich II, 2/3614, Slg. Memmesh. - ss 375,-

### PLAUEN

**- Stadt**

- 1222 Silbermedaille 1896 (Signatur: L D, 33,4 mm), auf den Bismarckturm. Stadtwappen / Turm.  
Bennert 203 **in Silber selten!** vz 100,-



1223



1224



1225

### PREUSSEN

**- BRANDENBURG**

**- Markgräfllich Askanische Münzstätte**

**Otto I., 1157-1184**

- 1223 Brakteat, Stendal. Stehender Markgraf mit Schwert, und Fahne zwischen zwei Reichsapfeln.  
Berger 1672, Bahrf. -, Slg. Bonh. 833 (Otto II.) ss 200,-

**Otto II., 1184-1205**

- 1224 Brakteat, Brandenburg. Stehender Markgraf mit Schwert, Fahne und Schild.  
Berger 1676, Bahrf. 70, Slg. Bonh. 802 kl. SR, ss 180,-

**Albrecht, "der Bär", 1134-1157**

- 1225 Brakteat, Wegeleben, Ballenstedt oder Aschersleben. Hüftbild des Markgrafen mit Lilienzepter und Fahne.  
Berger 1749, Bahrf. 23, Thormann 11, Slg. Bonh. - **RR!** schöne Patina, ss 900,-



1226



1227



**Friedrich II., 1440-1470**

- 1226 Groschen o. J., Brandenburg. Bahrf. 28a **R!** ss 150,-

**Joachim und Albrecht, 1499-1514**

- 1227 Groschen 1500, Frankfurt/Oder. Bahrf. 87c **RR!** f. ss 180,-



1228



1228 Groschen o. J., Frankfurt/Oder.

**Joachim I., 1499-1535**

1229 Groschen 1501, Frankfurt/Oder.

**Johann Sigismund, 1608-1619**

1230 1/24 Taler 1615, Cöln.



1230



Bahrf. 134 (1507) schöne Patina, f. vz 150,-

Bahrf. 112b ss 100,-

Bahrf. 554a f. vz 250,-



1229



1231

**Georg Wilhelm, 1619-1640**

1231 1/2 Taler 1629, Königsberg.



1,5:1



1231

Olding 28 RRR ! ss 300,-



1232

**Friedrich Wilhelm, "der Große Kurfürst", 1640-1688**

1232 Lot von 2 Stück: 1/3 Taler 1671, 1672, Minden.

v. Schr. 768, 773 ss 100,-



1233

**Friedrich III., 1688-1701**

1233 Taler 1696, Berlin, "Albertustaler".



Dav. 6221, v. Schr. 40 min. Sfr., f. vz 600,-





1234

**Friedrich I., 1701-1713**

1234 2/3 Taler 1706, Magdeburg.

Dav. 292, v. Schr. 126 ss 280,-



1236



1235



1236

**Friedrich Wilhelm I., 1713-1740**

1235 1/12 Taler 1713, Magdeburg.

Olding 263, v. Schr. 368 Var. kl. Sfr., ss 400,-

1236 1/3 Taler 1719, Berlin.

Olding 231, v. Schr. 294 kl. Sfr., ss 750,-



1,5:1



1237



1,5:1

1237 Dukat 1738, Berlin.

Friedb. 2338, Olding 325c, v. Schr. 95 Gold ss+ 2500,-



1,5:1



1238



1,5:1

**Friedrich II., "der Große", 1740-1786**

1238 Doppelter Friedrichs d'or 1748, Breslau.

Friedb. 2378, Olding 388, v. Schr. 6 Gold, RRR! Rand min. bearbeitet, ss 5500,-



1239



1241



1240



1239  
1240  
1241

Taler 1750, Berlin.  
Ein zweites, ähnliches Exemplar.  
8 Gute Groschen 1753, Berlin.

Dav. 2582, Olding 9c2, v. Schr. 174 f. ss 150,-  
Dav. 2582, Olding 9c2, v. Schr. 173 ss 175,-  
Olding 18, v. Schr. 209 justiert, vz - St 300,-



1,5:1



1242



1,5:1

1242

3 Gröscher 1759, Königsberg, mit Brustbild und Titel Zarin Elisabeth.

Olding 456c, v. Schr. 1918, Bitkin 753 RR! vz 1500,-



1244



1243



1244

1243  
1244

8 Gute Groschen 1759, Breslau.  
Taler 1765, Berlin.

Olding 338, v. Schr. 1671 justiert, vz 350,-  
Dav. 2586, Olding 69d, v. Schr. 448 ss - vz 180,-





1245



ex 1246



1247



- |      |   |  |                    |       |
|------|---|--|--------------------|-------|
| 1245 | Taler zu 60 Stüber 1765, Kleve.                     | Dav. 2589, Olding 98, v. Schr. 494                 | min. Sfr., ss - vz | 500,- |
| 1246 | Lot von 2 Stück: Taler 1772, Breslau, 1784, Berlin. | Dav. 2586, 2590, Olding 85b, 70, v. Schr. 482, 470 | ss                 | 150,- |
| 1247 | Taler 1780, Berlin.                                 | Dav. 2590, Olding 70, v. Schr. 466                 | l. justiert, ss+   | 150,- |



1,5:1



1248



1,5:1

- |      |   |  |  |         |
|------|---|--|--|---------|
| 1248 | Taler 1781, Breslau, "Hoym-Taler", zum 42. Geburtstag des Ministers in Schlesien, Karl Georg Heinrich von Hoym. | Dav. -, Olding 483, v. Schr. 414b, F. u. S. 1181 | <b>RRRR !</b> schöne Patina, Prüfspur, f. vz | 25000,- |
|------|---|--|--|---------|



1,5:1



1249



1,5:1

1249 Friedrichs d'or 1782, Berlin.

Friedb. 2411, Olding 435, v. Schr. 394 Gold f. vz 1500,-



1250



1250 Taler 1785, Berlin.

Dav. 2590, Olding 70, v. Schr. 471 vz - St 700,-



1251



1251 Lot von 2 Stück: Taler 1785, Breslau, Friedrich Wilhelm III., Taler 1818, Berlin.

Dav. 2590, Olding 86, 106, AKS 13, J. 37 f. Kr., s - ss, ss 90,-



1252



**Friedrich Wilhelm II., 1786-1797**

1252 Lot von 2 Stück: Taler 1788, Breslau, 1791, Berlin.

Dav. 2597, 2599, Olding 6, 3, J. 23, 25 ss 110,-





1255



1253



1255



1254



1254

1253 Konventionstaler 1795, Berlin, für den Handel mit Süddeutschland.

Dav. 2600, Olding 55, v. Schr. 223, J. 182 ss 120,-

### Friedrich Wilhelm III., 1797-1840

1254 Taler 1799, Berlin.

Dav. 2603, Olding 102a, v. Schr. 43, J. 29 kl. Sfr., ss 100,-

1255 2/3 Taler 1801, Berlin.

Olding 177, v. Schr. 125, J. 184 kl. Sfr., ss 200,-



1256



1256 Lot von 2 Stück: Taler 1814 A, 1818 A.

Thun 244, 246, Olding 103, 106, AKS 11, 13, J. 33, 37 ss - vz, Rdf., ss 110,-



1257



1258



1257

1257 Silbermedaille 1815 (von Loos, 36,6 mm), auf die Schlacht bei Waterloo. Die Büsten von Blücher und Wellington einander gegenüber / Schrift. Sommer A 179, Slg, Julius 3342 schöne Patina, f. St 100,-

1258 Friedrichs d'or 1833 A.

Friedb. 2429, Olding 216, D. S. 162, AKS 5, J. 109, Schlumb. 580 Gold f. Kr., ss 750,-



1259

1259 Lot von 4 Stück: Ausbeutetaler 1850 A, 1855 A, Vereinstaler 1860 A, Ausbeutevereinstaler 1860 A.  
Thun 257, 261-263, Olding 308, 309, 316, 317, AKS 75, 77-79, J. 75, 81, 84, 85 ss 150,-



1260



1262



1261



1260 Doppeltaler 1850 A. Thun 258, Olding 302, AKS 69, J. 74 kl. Rdf., vz 150,-  
1261 Ein zweites Exemplar. vz - St 500,-

**Wilhelm I., 1861-1888**

1262 Lot von 2 Stück: Vereinstaler 1861 A, "KRÖNUNGSTALER", 1871 A, "SIEGESTALER".  
Thun 265, 272, Olding 403, 408, AKS 116, 118, J. 87, 99 min. Rdf., f. St, vz 90,-



1264



1263



1264

1263 Lot von 3 Stück: Vereinstaler 1861 A, "KRÖNUNGSTALER", 1866 A, 1871 A, "SIEGESTALER".  
Thun 265, 271, 272, Olding 403, 407, 408, AKS 116-118, J. 87, 98, 99 vz, gereinigt, vz 90,-

1264 Vereinstaler 1861 A. Thun 266, Olding 404, AKS 97, J. 92 PCGS MS 63, St 300,-





1265



1266



1265



- 1265 Lot von 2 Stück: Vereinstaler 1862 A, 1866 A.  
Thun 266, 270, Olding 404, 405, AKS 97, 99, J. 92, 96 min. Rdf., ss+, vz 80,-
- 1266 Vereinsdoppeltaler 1867 C. Thun 269 C, Olding 412, AKS 96, J. 97 kl. Rdf., vz - St 600,-



2:1



1267



2:1

- 1267 1/2 Vereinskrone 1868 A.  
Friedb. 2440, D. S. 174, Olding 435, AKS 94, J. 119 A, Schlumb. 652 **Gold** vz+ 4000,-



1268

- 1268 Lot von 3 Stück: Vereinstaler 1871 A, "SIEGESTALER".  
Thun 272, Olding 408, AKS 118, J. 99 ss - vz 100,-



1,5:1



1269



1,5:1

**Wilhelm II., 1888-1918**

- 1269 Goldmedaille 1889 (unsigniert, 29,7 mm, 17,9 g), auf seinen Besuch bei Abdul Hamid II. in Konstantinopel. Tughra über Wappen / Schrift um Reichsadler.  
Slg, Marienb. 7311 (Silber) **Gold, RRR!** Tragöse entfernt, f. vz 5000,-



1270 1:1,5



- 1270 Große Bronzemedaille 1913 (von A. M. Wolff, 97,7 mm), auf die Jahrhundertfeier der Befreiungskriege. Husar mit Horn vor Flußlandschaft / Adler hinter Postament mit Krönungsinsignien und Eisernem Kreuz.  
Slg. Marienb. - AWES - Originalschachtel, vz+ 100,-



1271



1,5:1



1271

**REGENSBURG**

**- Stadt**

- 1271 Konventionstaler 1793, mit Brustbild und Titel Franz II. / Stadtansicht.  
Dav. 2633, Beckenb. 7120 schöne Patina, vz+ 1000,-





1272



**- Fürstentum**

**Carl Theodor, Fürstprimas von Dalberg, 1806-1810**

1272

Konventionstaler 1809.

Thun 274, AKS 6, J. 6 PCGS AU 58, vz+

1000,-



1273



1274



1273

**REUSS - SCHLEIZ**

**- Jüngere Linie**

**Heinrich I., 1666-1692**

1273

2/3 Taler 1678, Saalfeld, auf den Tod seiner Gemahlin Maximiliane von Hardegg.

Dav. 791, S. u. K. 494 mit Trageöse, vergoldet, Felder geglättet, ss

100,-

**ROTHENBURG O. D. TAUBER**

**- Stadt**

1274

Silberabschlag von den Stempeln des Dukaten 1792, auf die 200-Jahrfeier des Rothenburger Gymnasiums. Stadttor/ Schrift.

Slg. Pil. 1422 l. Prägeschwäche, vz

80,-



1275



**SACHSEN**

**- vor der Teilung**

**Johann Friedrich und Heinrich, 1539-1541**

1275

Taler 1540, Annaberg.

Dav. 9728, Schnee 94, Keilitz 152, Slg. Mers. 484 kl. Sfr., ss

500,-



1276



1277



1276

**- ALBERTINISCHE LINIE**

Münzstätte wenn nicht anders angegeben, immer Dresden

**Moritz, 1547-1553**

1276 Taler 1550, Annaberg. Dav. 9787, Schnee 689, Kei./Kahnt 10, Slg. Mers. - kl. Kr., vz 500,-

**August, 1553-1586**

1277 1/2 Taler 1554, Annaberg. Kohl 24, Kei./Kahnt 73 Var., Slg. Mers. 648 Hksp., altvergoldet, s / ss 700,-



1278



1279



1278 Taler 1567, auf die Einnahme von Gotha. Dav. 9800, Schnee 717, Kei./Kahnt 61, Slg. Mers. 678 min. Sfr., ss 350,-

1279 Taler 1569. Dav. 9798, Schnee 721, Kei./Kahnt 58, Slg. Mers. - ss - vz 300,-



1280



1281



1280

1280 Taler 1570. Dav. 9798, Schnee 721, Kei./Kahnt 58, Slg. Mers. - ss - vz 300,-

1281 1/4 Taler 1579. Kohl 45, Kei./Kahnt 96, Slg. Mers. 710 ss 100,-





1282



1284



1283



**Christian II., Johann Georg und August, 1591-1611**

1282	Taler 1596.	Dav. 9820, Schnee 754, Kei./Kahnt 186, Slg. Mers. - vz	200,-
1283	Taler 1599.	Dav. 9820, Schnee 754, Kei./Kahnt 186, Slg. Mers. - ss	150,-

**Johann Georg I., 1615-1656**

1284	Taler 1619.	Dav. 7591, Schnee 818, Clauss/Kahnt 157, Slg. Mers. 917 kl. Rdf., vz - St	750,-
------	-------------	---	-------



1285



1286



1285

1285	Taler 1619, auf das Vikariat.	Dav. 7597, Schnee 838, Clauss/Kahnt 290a, Slg. Mers. 910 schöne Patina, f. vz	750,-
1286	Kipper-40 Groschen 1622.	Slg. Mers. 936 vz	500,-



1287



1289



1288



- |      |  |  |       |
|------|--|--|-------|
| 1287 | Taler 1626.  | Dav. 7601, Schnee 845, Clauss/Kahnt 158, Slg. Mers. - vz - St            | 700,- |
| 1288 | Taler 1627.  | Dav. 7601, Schnee 845, Clauss/Kahnt 158, Slg. Mers. 1042 ss - vz         | 300,- |
| 1289 | Silbermedaille 1630 (von S. Dadler, 53,8 mm), auf die 100-Jahrfeier der Übergabe der Augsburger Konfession. Brustbild von Martin Luther mit Bibel / Schrift. | Slg. Mers. 1055, Wiecek 57, Slg. Whiting 120 Hksp., Felder geglättet, ss | 200,- |



1291



1290



1291

- |      |                 |   |       |
|------|-----------------|---|-------|
| 1290 | 1/2 Taler 1641. | Kohl 162, Clauss/Kahnt 185, Slg. Mers. - ss                   | 150,- |
| 1291 | Taler 1646.     | Dav. 7612, Schnee 879, Clauss/Kahnt 169, Slg. Mers. - ss - vz | 300,- |





1292



1294



1293



1292 Taler 1647.

Dav. 7612, Schnee 879, Clauss/Kahnt 169, Slg. Mers. - vz

500,-

**Johann Georg II., 1656-1680**

1293 Taler 1664, " Erbländischer Taler ".

Dav. 7617, Schnee 909, Clauss/Kahnt 388, Slg. Mers. 1174 l. Prägeschwäche, ss+

350,-

1294 2/3 Taler 1680.

Dav. 806, Kohl 228, Clauss/Kahnt 407, Slg. Mers. 1189 kl. Sfr., f. vz

120,-



1296



1295



1296

**Johann Georg III., 1680-1691**

1295 Taler 1691, auf seinen Tod.

Dav. 7645, Schnee 973, Clauss/Kahnt 628b, Slg. Mers. 1270 vz+

2000,-

**Johann Georg IV., 1691-1694**

1296 Talerklippe 1693, auf das Büchsenchiessen und die Verleihung des Hosenbandordens.

Dav. 7649, Schnee 977, Clauss/Kahnt 692, Slg. Mers. 1311 schöne Patina, f. Kr., vz+

800,-







1,5:1

1302

1,5:1

**Friedrich August III. (I.), 1763-1827**

1302

Goldmedaille zu 10 Dukaten 1766 (von A. Widemann, 41,3 mm, 34,6 g), auf die Hochzeit des Prinzen Albert mit Christina von Österreich. Brustbilder des Brautpaares einander gegenüber / Hymen zwischen zwei Palmen mit beider Wappen.

Slg. Mers. 1817 (Ag), F. u. S. 3114 (Ag), Schaumünzen 193 **Gold, RRR!** Rdf., kl. Kr., vz 18000,-



1303



1304



1305



1303

Konventionstaler 1785.

1304

Konventionstaler 1799.

1305

Konventionstaler 1800.

Dav. 2695, Schnee 1079, Kahnt 1081, Slg. Mers. - f. Haarlinien, vz 125,-

Dav. 2701, Schnee 1092, Kahnt 1089, Slg. Mers. - schöne Patina, vz 150,-

Thun 289, Dav. 850, Kahnt 1089 winz. Sfr., vz+ 150,-









1312

**Friedrich August II., 1836-1854**

1312 Lot von 5 Stück: Taler 1851 (Hksp.), Doppeltaler 1853, 1/3, Taler 1854, Tod, Johann, Ausbeutevereinstaler 1863.  
 Thun 327, 322 F, 329, 349, AKS 101, 94, 119, 117, 135, J. 87, 78, 93, 94, 127 kl. Rdf., meist ss 320,-



1313



1314



1313



1313 Lot von 2 Stück: Taler 1852 F, Johann, Ausbeutevereinstaler 1866 B.  
 Thun 327, 349, AKS 101, 135, J. 87, 127 kl. Rdf., ss, ss+ 110,-

1314 Doppeltaler 1853 F (aus 1852). Thun 322 F, AKS 94, J. 78 R! PCGS MS 63, St 1500,-



1315



1316



1315 Doppeltaler 1854 F. Thun 322 F, AKS 94, J. 78 kl. Rdf., ss+ 180,-

1316 Doppeltaler 1854 F, auf seinen Tod. Thun 331, AKS 116, J. 96 schöne Patina, vz - St 500,-





1317



1318



**Johann, 1854-1873**

1317 Vereinsdoppeltaler 1858 F.

Thun 338, AKS 126, J. 109 kl. Rdf., f. vz 150,-

1318 Vereinsdoppeltaler 1859 F.

Thun 338, AKS 126, J. 109 vz 300,-



1319



1319 Lot von 2 Stück: Ausbeutevereinstaler 1863 B, Vereinstaler 1871 B.

Thun 349, 348, AKS 135, 137, J. 127, 126 ss 120,-



1321



1320



1322



1320 Vereinstaler 1866 B.

Thun 348, AKS 137, J. 126 vz - St 150,-

1321 Vereinsdoppeltaler 1872 B, auf die Goldene Hochzeit.

Thun 352, AKS 160, J. 133 Hksp., ss 80,-

1322 Ein zweites Exemplar.

PCGS MS 64, St 500,-





1323



1324



1325



## SACHSEN - ALTENBURG

**Johann Philipp, Friedrich, Johann Wilhelm und Friedrich Wilhelm II., 1603-1625**

1323	Taler 1623, Saalfeld.	Dav. 7371, Schnee 278, Kernbach 6.2b, Slg. Mers. 4169	ss	300,-
1324	Ein zweites Exemplar.		ss	300,-
1325	Taler 1623, Saalfeld.	Dav. 7367, Schnee 272, Kernbach 4.14, Slg. Mers. 4169	vz	500,-



1326



1327



1326

**Friedrich Wilhelm II., 1639-1669**

1326	Taler 1642, Saalfeld.	Dav. 7397, Schnee 320, Kernbach 40.1, Slg. Mers. 4245	schöne Patina, ss - vz	1500,-
------	-----------------------	---	------------------------	--------

## SACHSEN - COBURG - EISENACH

**Johann Casimir und Johann Ernst, 1572-1633**

1327	Taler 1595, Saalfeld.	Dav. 9758, Schnee 174, Grasser 87, Slg. Mers. -	vz - prfr	800,-
------	-----------------------	---	-----------	-------



1328



1329



1328

### SACHSEN - COBURG - GOTHA

**Ernst I., 1826-1844**

1328 Konventionstaler 1829, Gotha, Rand mit gepunkteter Doppellinie.

Thun 359, AKS 72, J. 251 vz 1750,-

1329 1/2 Konventionstaler 1835.

AKS 74, J. 262 R! vz+ 900,-



1,5:1



1330



1,5:1

1330 1/2 Groschen 1841.

AKS 91, J. 268 vz - St 150,-



1,5:1



1331



1,5:1

1331 1 Groschen 1841.

AKS 90, J. 269 vz - St 150,-



1,5:1



1332



1,5:1

1332 Doppeltaler 1841.

Thun 362, AKS 70, J. 273 PCGS MS 63 PL, f. St 5000,-





1334



1333



1334

**Ernst II., 1844-1893**

1333 Vereinstaler 1862. Thun 369, AKS 103, J. 296 PCGS MS 64, St 1000,-

**SACHSEN - COBURG - SAALFELD**

**Franz Josias, 1745-1764**

1334 Silberabschlag von den Stempeln des Dukaten 1754, Saalfeld, auf die Vermählung seiner Tochter Friederike Caroline mit Alexander von Brandenburg-Ansbach. Grasser 525 Anm., Slg. Mers. 3660 vz - St 250,-



1336



1335



1336

**Ernst Friedrich, 1764-1800**

1335 Konventionstaler 1764, Saalfeld. Dav. 2751 B, Schnee 610, Grasser 527d, Slg. Mers. 3676 f. vz 500,-

1336 Silbermedaille 1793 (von Baldenbach, 47,1 mm), auf die Vertreibung der Franzosen aus den Niederlanden. Büste seines Bruders Friedrich Josias / Allegorie. Grasser 555, Slg. Mers. 3693 kl. Kr., vz 300,-



1,5:1



1337



1,5:1

**SACHSEN - GOTHA - ALTENBURG**

**Friedrich III., 1732-1772**

1337 8 Groschen 1755, Gotha, auf die 200-Jahrfeier des Religionsfriedens. Steguweit 277, Slg. Mers. 3238, Slg. Whiting 516 **Prachtexemplar!** schöne Patina, f. St 750,-



1338



1340



1339



1338 Konventionstaler 1764, Gotha. Dav. 2722, Schnee 530, Steguweit 261, Slg. Mers. 3241 ss 250,-

### SACHSEN - HILDBURGHAUSEN

**Joseph Friedrich, 1780-1787, Vormund für Friedrich**

1339 Konventionstaler 1781, Hildburghausen. Dav. 2732, Schnee 552, Hollmann 141, Slg. Mers. 3582 R! ss 1000,-

1340 Konventionstaler o. J. (1787), Hildburghausen, auf seinen Tod. Dav. 2733, Schnee 555, Hollmann 149, Slg. Mers. 3581 kl. Sfr. u. Kr., l. justiert, vz 1000,-



1342



1341



1342

### SACHSEN - MEININGEN

**Bernhard II. Erich Freund, 1803-1866**

1341 1 Gulden 1831, Saalfeld. AKS 186, J. 425 kl. Sfr. am Rand, vz - St 200,-

1342 Silbermedaille 1846 (von F. Helfricht, 45,1 mm), auf das 25-jährige Regierungsjubiläum. Büste n. links / Personifikation von Gerechtigkeit und Treue. Pick 46, Grobe 336, Slg. Mers. 3462 kl. Rdf., vz 100,-





1343

1343 Doppelgulden 1854, München.



1344

1344 Doppeltaler 1854, München.



Thun 378, AKS 183, J. 445 vz 300,-



1343

Thun 377, AKS 182, J. 446 PCGS MS 63, f. St 3000,-



1346



1345



1346

### SACHSEN - WEIMAR

**Johann Ernst und seine sieben Brüder, 1605-1619**

1345 Goldgulden 1614, Saalfeld.

Friedb. 3014, Koppe 207 Var., Slg. Mers. 3798 **Gold** Probierspur am Rand, kl. SR, ss 1000,-

### SACHSEN - WEIMAR - EISENACH

**Carl Friedrich, 1828-1853**

1346 Taler 1841 A.

Thun 384, AKS 21, J. 531 schöne Patina, vz+ 300,-



1348



1347



1348

**Carl Alexander, 1853-1901**

1347 Vereinstaler 1866 A. Thun 386, AKS 33, J. 535 mit geprägten Stempeln geprägt, schöne Patina, EA 800,-

### SALM - BADENWEILER

**Christine von Salm und Franz, Herzog von Vaudemont, 1625-1627**

1348 Silberne Suitenmedaille o. J. (von F. de Saint-Urbain, 47,0 mm). Brustbild n. links / Brustbild des Herzogs von Lothringen. Joseph 208 (Bronze) **in Silber sehr selten!** vz 700,-



1349



## SAYN - WITTGENSTEIN - HOHENSTEIN

**Gustav, 1657-1701**

1349 2/3 Taler 1676, unbekannte Mzst.

Dav. 917, M.-J. / V. 303 kl. Stempelfehler, ss 125,-



1350



1351



1352



## SCHLESIEN

**- Herzogtum**

**Matthias Corvinus, 1458-1490**

1350 1/2 Groschen o. J., Breslau.

Huszár 734 **R!** l. gewellt, ss 200,-

1351 Groschen o. J., Breslau.

Huszár 733 l. Prägeschwäche, ss 180,-

1352 1/2 Groschen o. J., Jägerndorf.

Huszár 737 **RR!** ss - vz 500,-



1354



1353



1354



1353 Groschen o. J., Jägerndorf.

Huszár 736 min. Prägeschwäche, vz 500,-

1354 Silbermedaille o. J. (1707, unsigniert, 28,4 mm), auf den Altranstädter Vertrag und die Hoffnung auf Religionsfreiheit. Hoffnung auf Schnecke sitzend / Castitas, Religio und Justitia.

F.u.S. 4189 Var. kl. Rdf., ss - vz 125,-



1,5:1



1355



1,5:1



1355 Messinggewicht zu 2 Dukaten 1739.

F.u.S. 926 **R!** ss 450,-





1356

### SCHLESWIG - HOLSTEIN - GOTTORP

**Christian Albrecht, 1659-1694**

1356 2/3 Taler 1676, Hamburg, Wertzahl zwischen Mzz.  
Dav. -, vgl. 573, Lange -, vgl. 377 **unedierte Variante, RR!** kl. Schrötlingsloch, ss 700,-



1,5:1



1357



1,5:1

### SCHLESWIG - HOLSTEIN - SCHAUBURG

**Adolph XIII., 1581-1601**

1357 1/2 Taler 1592 (aus 1589), Altona, mit Titel Rudolph II. Lange -, vgl. 792/793 **RR!** f. ss 2000,-



1358



1359



1358

**Ernst III., 1601-1622**

1358 Taler 1614, Altona. Dav. 3737, Lange 852 zwei Sammlerpunzen im Rand, ss 500,-  
1359 1/2 Taler 1622, Altona, auf seinen Tod. Lange 945a f. ss 500,-



1360



1361



1360

### SCHWARZBURG - RUDOLSTADT

**Friedrich Günther, 1807-1867**

1360 1 Kreuzer 1864. AKS 27, J. 50 prfr 40,-

### SOLMS - RÖDELHEIM

**Johann August 1665-1680**

1361 Gulden zu 60 Kreuzer 1675, Rödelheim. Dav. 989, Joseph 437c flauere Prägung, ss 300,-



1362



1363



1362

### STOLBERG - STOLBERG UND STOLBERG - ROSSLA

- Gemeinschaftlich

**Christoph Friedrich und Jost Christian, 1704-1738**

1362 24 Mariengroschen 1716, Stolberg, Feinsilber, Ausbeute der Stolberger Gruben. Dav. 1000, Friederich 1560, Müs. 66.1/46 vz+ 300,-

**Christoph Ludwig II. und Friedrich Botho, 1739-1761**

1363 1/2 Dukaten 1745, Stolberg. Friedb. 3337, Friederich 1867 Gold l. gewellt, f. vz 900,-



1365



1364



1365

### TRIER

- Erzbistum

**Sedisvakanz 1715-1716**

1364 1/2 Taler 1715. v. Schr. 932, Zep. 30 ss 1000,-

### ULM

- Gemeinschaftsprägung mit Überlingen

1365 Schilling 1502. Nau 14, Lebek 33 l. gewellt, ss+ 175,-







1373



1372



1373

- 1372 Kipper-24 Kreuzer 1622. Kl.-R. 429 ss 500,-  
 1373 Kipper-Hirschgulden zu 60 Kreuzer 1623, Stuttgart-Berg. Kl.-R. 391a I. Prägeschwäche, ss 250,-



1374



1375



- 1374 Kipper-Hirschgulden zu 60 Kreuzer 1623, Christophstal. Kl.-R. 400 I. Prägeschwäche, ss 240,-  
 1375 Ein zweites, ähnliches Exemplar. Kl.-R. 400.2b kl. Sfr., Prägeschwäche, ss 240,-



1376



1377



- 1376 Kipper-Hirschgulden zu 60 Kreuzer 1623, Christophstal, Variante mit MVNX. Kl.-R. 400.2 R! f. ss 400,-

**Eberhard III., 1633-1674**

- 1377 15 Kreuzer 1639. Kl.-R. 573 R! ss 450,-



1378



1379



**Eberhard Ludwig, 1693-1733**

- 1378 30 Kreuzer 1732. Kl.-R. 62.1a schöne Patina, vz 400,-

**Friedrich I. Eugen, 1795-1797**

- 1379 Silbermedaille 1788 (von J. N. Wirt, 27,2 mm), auf die Vermählung seiner Tochter Elisabeth mit Franz II. von Österreich. Beider Brustbilder / Schrift. Kl.-R. 66a, Slg. Mont. 2178 vz 80,-





1380



1381



1380

- 1380 Silbermedaille 1788 (von J. N. Wirt, 42,4 mm), auf die Vermählung seiner Tochter Elisabeth mit Franz II. von Österreich. Beider Brustbild / Schrift. Kl.-R. 65a, Slg. Mont. 2177 kl. Rdf, ss 100,-
- 1381 20 Kreuzer 1796. Kl.-R. 461a altvergoldet, Schmuckfassung, ss 90,-



1382



1383



1382

**Friedrich II. (I.), 1797-1816**

- 1382 Kronentaler 1810. Thun 423, AKS 34, J. 22, Kl.-R. 29 Kr. über der Krone, f. vz 500,-

**Karl, 1864-1891**

- 1383 Vereinstaler 1871, "SIEGESTALER". Thun 443, AKS 132, J. 86, Kl.-R. 114 kl. Rdf, vz 100,-



1384



- 1384 Lot von 2 Stück: Vereinstaler 1871, "SIEGESTALER". Thun 443, AKS 132, J. 86, Kl.-R. 114 ss, ss - vz 150,-



1,5:1



1385



1,5:1



## WÜRTTEMBERG - OELS

Sylvius Friedrich, 1664-1697

1385

Taler 1674, Oels.

Dav. 7887, Raff 11, F. u. S. 2293 **RR!** ss - vz 7500,-



2:1



1386



2:1

## WÜRZBURG

- Bistum

Lorenz von Bibra, 1495-1519

1386

Goldgulden 1508.

Friedb. 3619, Helm. 4, Slg. Pil. 884 **Gold, RRR!** ss - vz 10000,-





1,5:1



1387



1,5:1

**Philipp Adolph von Ehrenberg, 1623-1631**

1387

Taler 1628 (aus 1626), mit Titel Ferdinand II.

Dav. 5973, Helm. 208, Slg. Pil. 958 **von äußerster Seltenheit!** schöne Patina, vz 15000,-



1,5:1



1388



1,5:1

1388

Taler o. J., mit Titel Ferdinand II.

Dav. 5970, Helm. 201, Slg. Pil. 954 **RRR!** schöne Patina, f. vz

6500,-





1,5:1



1389



1,5:1



**Schwedisches Interregnum, 1631-1634**

1389 1/4 Taler 1632, mit Brustbild und Titel Gustav II. Adolph.  
Helm. 248, Slg. Pil. 979, AAJ 13 **RRR!** min. Hksp., ss 1300,-



1390



1391



1390

1390 1/2 Taler 1632, mit Brustbild und Titel Gustav II. Adolph.  
Helm. 247, Slg. Pil. 978, AAJ 11 min. Hksp., Feld geglättet, vz 1200,-

1391 4 Kreuzer 1634, "Salvatorbatzen", mit Titel Bernhard von Sachsen-Weimar.  
Helm. 253, Slg. Pil. 985, Slg. Mers. - prfr 600,-



1,5:1



1392



1,5:1

**Johann Hartmann von Rosenbach, 1673-1675**

1392 Taler o. J. Dav. 5984, Helm. 357, Slg. Pil. - **RRR!** vz 17000,-





1,5:1



1393



1,5:1

**Johann Philipp von Greiffenklau zu Vollraths, 1699-1719**

1393 Doppeldukat 1705. Friedb. 3676, Helm. 475, Slg. Pil. 1079 **Gold, RRR!** kl. Stempelfehler, vz 8000,-



1395



1394



1395

**Friedrich Karl von Schönborn, 1729-1746**

1394 3 Kreuzer 1746, auf seinen Tod. Helm. 651, Slg. Pil. 1167 vz - St 150,-

**Karl Philipp von Greiffenklau-Vollraths, 1749-1754**

1395 Konventionstaler 1754. Dav. 2888, Helm. 685, Slg. Pil. 1191 **RR!** winz. Sfr., vz 2000,-



1396



**- Stadt**

1396 Versilberte Bronzemedaille 1889 (von Lauer, 50,2 mm), auf die 1200-jährige St. Kilian-Feier. Drei Heilige über Stadtansicht / Portal der Neumünsterkirche. Slg. Pil. 1391 vz - St 60,-

## Lots Altdeutschland



1397 1:1,3

1397 Lot von 46 Stück: Meist altdeutsche Kleinmünzen. BADEN (8x) 2 Kreuzer 1586 (2x), 1587 - 3 Kreuzer 1811, BAYERN (6x) u. a. 15 Kreuzer 1702, KONSTANZ Batzen 1519, LÖWENSTEIN 20 Kreuzer 1767, 3 Kreuzer 1805, PFALZ 5 Kreuzer 1765, STRASSBURG 12 Kreuzer o. J., WÜRTTEMBERG 4 Kreuzer 1708. f. ss - f. St

500,-





1398

1398 Lot von 12 Stück: Diverse Silbermünzen des 17. u. 18. Jhdts., u. a. Taler (10x) Bayern 1628 - Würzburg 1765.

teilweise Fassungs Spuren, f. ss, ss

900,-





1399

1399 Lot von 3 Stück: BAYERN, Ludwig I., Gulden 1839, FRANKFURT, Vereinstaler 1862, Schützenfest, HANNOVER, 16 Gute Groschen 1833. Thun 146, AKS 78, 44, 66b, J. 62, 51, 33d meist ss 110,-



1400 1:1,5

1400 Lot von 14 Stück: BADEN, Thun 30, BAYERN, Thun 44, 89, 91, 97, 102, Gulden 1859. FRANKFURT, Thun 142, HESSEN-KASSEL, Thun 189, PREUSSEN, Thun 253, 270, SACHSEN, Thun 309 G, 334 (mit Öse), SACHSEN-MEININGEN, Gulden 1833. Rdf., ss 900,-



# Europäische und Deutsche Goldmünzen

Aus Schmuckstücken (Beschädigungen nicht einzeln aufgeführt)



## ITALIEN

### - VATIKAN

**Pius IX., 1846-1878**

- 1401 1 Scudo 1854, AN VIII, Rom. Friedb. 275, Pagani 378, Munt. 7a, Schlumb. 128 **Gold** Druckstelle, ss 80,-

## NIEDERLANDE

### - DEVENTER

- 1402 Goldgulden o. J., mit Titel Matthias. Variante mit DAVONTVR. Friedb. 24, Delm. 1084 **Gold** ss 250,-

## SCHWEIZ - ZÜRICH

- 1403 Dukat 1727. Friedb. 486a, D. T. 406 K, HMZ 2-1161 t **Gold** vz 500,-



## UNGARN

**Rudolph II., 1576-1608**

- 1404 Dukat 1582, Kremnitz. Friedb. 63, Huszár 1002 **Gold** l. gewellt, vz 350,-

**Maria Theresia, 1740-1780**

- 1405 2 Dukaten 1765, Kremnitz. Friedb. 179, Her. 61, Eypelt. 250, Huszár 1648 **Gold** ss 600,-

**Ferdinand V. (I.), 1835-1848**

- 1406 Dukat 1848, Kremnitz. Friedb. 227, Her. 76, Huszár 2091, Schlumb. 27 **Gold** l. gewellt, ss - vz 200,-



**ÜBERSEE**

**USA**

1407 Lot von 2 Stück: Oktogonaler 1/4 Dollar 1855, 1871. KM 1.1, 1.8 Gold SR, ss 80,-



**RÖMISCH-DEUTSCHES REICH - ÖSTERREICH**

**Karl VI., 1711-1740**

1408 Dukats 1734, Prag. Friedb. 47 (nicht 1734), Her. 106, Dietiker 1031 Gold l. gewellt, ss - vz 800,-



**GEISTLICHE UND WELTLICHE STANDESHERRN**

**SALZBURG - Erzbistum**

**Sigismund III., Graf von Schrattenbach, 1753-1771**

1409 Lot von 2 Stück: 1/4 Dukats 1755, Hieronymus von Colloredo, Dukats 1793. Friedb. 867,880, Pr. 2273, 2407a, Zöttl 2942, 3161, Schlumb. 726 Gold kl. Kr., vz 300,-



**DEUTSCHE LÄNDER UND STÄDTE VOR 1871**

**BADEN - DURLACH**

**Karl Leopold Friedrich, 1830-1852**

1410 Rheingolddukat 1832. Friedb. 152, D. S. 8, AKS 72, J. 52a, Schlumb. 20 Gold kl. Kr., vz 500,-

**HAMBURG**

**- Stadt**

1411 Goldgulden 1553, mit Titel Karl V. Friedb. 1088, Gaed. 268a Gold ss 500,-





1412



1413



- 1412 Dukat 1727, mit Titel Karl VI. Friedb. 1120, Gaed. 131a **Gold** l. gewellt, vz 350,-  
 1413 Dukat 1859. Friedb. 1142, D. S. 80, AKS 10, J. 93a, Schlumb. 333 **Gold** l. berieben, vz 225,-



1414



1415



### KÖLN

- Erzbistum

Friedrich II., Graf von Saarwerden, 1371-1414

- 1414 Goldgulden o. J. (1409), Bonn. Friedb. 791, Noss 260, Felke 800 **Gold** ss 300,-

### MAINZ

- Erzbistum

Friedrich Karl Joseph, Freiherr von Erthal, 1774-1802

- 1415 Dukat 1795, Stadtansicht. Friedb. 1685, P. A. 779, Slg. Wa. 655 **Gold** l. gewellt, Sfr., ss 500,-



1416



1,5:1



1416



1,5:1



1,5:1



1416



1,5:1



1416



### NÜRNBERG

- Stadt

- 1416 Lot von 4 Stück: 1/8 (2x), 1/4 Lammdukatenklippe o. J. (1700), o. Mzm. (2x)..  
 Friedb. 1894, 1892, Kellner 99, 96, Slg. Erl. 609, 604 **Gold** vz 400,-



1417



- 1417 Lammdukat 1700 (Chronogramm), Mzm. GFN (1700-1716).  
 Friedb. 1885, Kellner 70, Slg. Erl. 588 **Gold** l. gewellt, vz 250,-



1418



1419



1418



1418 Lot von 2 Stück: Lammdukatenklippe 1700 (Chronogramm), Mmz. CGL (1745-1755), IMF (1755-1764). Friedb. 1886, Kellner 73, 74, Slg. Erl. 591, 592 **Gold** 1. gewellt, ss, vz 500,-

1419 Dukatenförmige Goldmedaille o. J. (1736, unsigniert, nach J. L. Oexlein, 22,7 mm, 3,4 g), auf das Ende der Hunger- und Wassernot in Schlesien. Taube über Arche Noah / Dankesopfer nach Rettung. Slg. Erl. 2751, F. u. S. 4240 **Gold** vz 300,-



2:1



1420



2:1



2:1



1420



2:1

### REGENSBURG

- Stadt

1420 Lot von 2 Stück: 1/32 Dukat o. J. Friedb. 2545a, Beckenb. 529 **Gold** vz 80,-



1421



2:1



1422



2:1



1421

### SACHSEN

Johann Georg I., 1615-1656

1421 Dukat 1630, auf die 100-Jahrfeier der Übergabe der Augsburger Konfession. Friedb. 2702, Clauss / Kahnt 314, Slg. Mers. 1059, Slg. Whiting 113 **Gold** kl. Ausbruch, vz 600,-

### STOLBERG - STOLBERG

Christoph Ludwig II., 1738-1761

1422 1/16 Dukat o. J. Friedb. 3342, Friederich 1945 **Gold** Ausbruch, gewellt, vz 90,-



1423



### TRIER

- Erzbistum

Werner III. von Falkenstein, 1388-1418

1423 Goldgulden o. J. (1404-1407), Koblenz. Friedb. 3419, Noss 268, Felke 722 **Gold** 1. Prägeschwäche, ss 250,-



# Medaillen

## GOETZMEDAILLEN



1424



1425



- 1424 Silbermedaille 1910 (36,0 mm), auf den 100. Todestag von Königin Luise von Preussen. Brustbild n. halbrechts / Krone über Fackel und Rosen. Kienast 11 schöne Patina, vz 100,-
- 1425 Silbermedaille 1916 (36,1 mm), auf den Tod des Kampffliegers Oswald Boelcke. Brustbild n. links / Adler und nackte Frau um Fokker-Eindecker. Kienast 183, Kaiser 811.3 kl. Rdf., vz 180,-

## MISCELLANEA



1426



- 1426 Silberne Whistmarke o. J. (unsigniert, 26,3 mm). Eule mit Spielkarten / VERSEHN IST VERSPIELT. vz 50,-

## PERSONEN



1427



- 1427 **Heine, Heinrich, 1797-1856, Deutscher Schriftsteller**  
 Bronzeplakette o. J. (1906, von L. Staudinger, 51,8 x 71,9 mm), auf den 50. Todestag. Brustbild v. vorne / Heine Zitat über zwei Frauen mit Blumengirlande. Mit Randpunze: Füllhorn BRONZE. Heidemann 209 vz 90,-



1428

**Schiller, Friedrich von, 1759-1805, Deutscher Dichter**

1428 Silbermedaille o. J. (1905, von R. Mayer, 59,0 mm), auf seinen 100. Todestag. Brustbild / Glocke Concordia. Mit Randpunze: 950 Silber BHM.

Klein / Raff -, vgl. 176 in Silber und dieser Größe selten ! f. Kr., vz 200,-

## SCHÜTZENMEDAILLEN



1429

1429 Lot von 5 Stück: Silbermedaillen auf Deutsche Bundesschiessen 1897, Nürnberg, 1906, München, 1912, Frankfurt, 1930, Köln, 1961, München.

Steuern. XII/2, XV/2, XVII/, XIX/3, XXII/2 ss, vz 100,-



ex 1430

1430 Lot von 26 Stück: Silbermedaillen 1875 - 1961 der V. - XXII. Deutschen Bundesschiessen. Steuern. V/1, VI/1, VII/1, VIII/1, IX/1, X/1, XI/2, XII/2, XIII/1+2, XIV/2, XV/2+3, XVI/8+9, XVII/3+4, XVIII/2+3, XIX/1+2+3, XX/1+2, XXI/2 (versilbert), XXII/2

11 Expl. tragbar, meist vz 800,-



## ZEITGESCHICHTE



1431



- 1431 Silbermedaille 1916 (von O. Hoppe, 33,4 mm), auf das Rote Kreuz. Brustbild der Kaiserin Auguste Victoria / Verwundeter vor Engel mit Kelch. Zetzmann 5018 vz

80,-



1432

- 1432 Lot von 3 Stück: Zinnmedaille o. J. (unsigniert, 2x R. Badmann, 50,0 mm), auf Ereignisse des 1. Weltkrieges. Bündnis Deutschland - Österreich, Brustbilder beider Kaiser / Schlacht in Alpenlandschaft, Brustbild Erzherzog Joseph n. halblinks / Beil im Hals des russischen Bären, Brustbild Kapitanleutnant n. halblinks / Sinkender Panzerkreuzer.

Zetzmann -, vgl. 3060, - 4001 min. korrodiert, vz

100,-

**Wir bitten um rechtzeitige Übersendung  
Ihrer Aufträge, damit eine sorgfältige  
Bearbeitung gewährleistet ist.**

# Reichsmünzen

## KLEINMÜNZEN

### J. 1, EPA 1

1433 1 Pfennig 1875 B. schöne Kupferpatina, St 25,-

1434 Lot von 3 Stück: 1 Pfennig 1876 A, 1887 A, D. f. St 40,-



1435



1435 1 Pfennig 1888 F. R! f. St 80,-

### J. 2, EPA 11

1436 2 Pfennig 1874 B. schöne Kupferpatina, St 40,-

1437 2 Pfennig 1874 G. schöne Kupferpatina, winz. Kr., St 60,-

1438 Lot von 3 Stück: 2 Pfennig 1874 H (R!), 1875 A, B. ss - vz, vz+ 60,-



1439



1439 2 Pfennig 1875 F. f. St 40,-



1440



1440 Ein zweites Exemplar. St 60,-



1441



1441 2 Pfennig 1875 J. schöne Kupferpatina, f. St 50,-



1442



1442 2 Pfennig 1876 D. schöne Kupferpatina, St 40,-

1443 2 Pfennig 1877 A. schöne Kupferpatina, f. St 30,-

### J. 3, EPA 17

1444 Lot von 2 Stück: 5 Pfennig 1874 A, 1876 D. schöne Patina, vz 35,-



1445



1445 5 Pfennig 1875 C. St 30,-

### J. 4, EPA 27



1446



1446 10 Pfennig 1875 H. R! f. St 80,-



1447



1447 10 Pfennig 1876 D. schöne Patina, St 30,-

1448 Lot von 3 Stück: 10 Pfennig 1888 A, D, J. f. St 50,-

### J. 5, EPA 40

1449 Lot von 3 Stück: 20 Pfennig 1874 A, B, D. vz, f. St 40,-

1450 Lot von 5 Stück: 20 Pfennig 1875 A, C, D, F, J. vz - St 75,-



1451



1451 20 Pfennig 1875 H. R! winz. Kr., St 175,-

### J. 6, EPA 41



1452



1452 20 Pfennig 1887 F. schöne Patina, f. St 80,-



**J. 6, EPA 41**



1453

1453 20 Pfennig 1887 G. winz. Kr., St 90,-

1454 Lot von 2 Stück: 20 Pfennig 1888 A, D. f. St 70,-



1455

1455 20 Pfennig 1888 J. f. St 60,-

**J. 7, EPA 44**



1456

1456 50 Pfennig 1875 A. schöne Patina, f. St 40,-



1457

1457 50 Pfennig 1875 C. winz. Kr., f. St 50,-



1458

1458 50 Pfennig 1875 J. winz. Kr., f. St 50,-

1459 Lot von 3 Stück: 50 Pfennig 1876 A, F, J. vz+, vz - St 100,-



1460

1460 50 Pfennig 1876 C. winz. Kr., St 80,-



1461

1461 50 Pfennig 1877 C. schöne Patina, f. St 100,-

**J. 8, EPA 45**



1462

1462 50 Pfennig 1877 F. schöne Patina, vz - St 100,-



1463

1463 50 Pfennig 1877 H. vz - St 175,-

**J. 9, EPA 55**



1464

1464 1 Mark 1873 A. winz. Kr., f. St 80,-



1465

1465 1 Mark 1874 A. winz. Kr., f. St 50,-



1466

1466 1 Mark 1874 D. schöne Patina, f. St 70,-



1467

1467 1 Mark 1874 E. winz. Kr., St 150,-

J. 9, EPA 55



1468

1468 1 Mark 1874 F. schöne Patina, vz - St 50,-



1469

1469 1 Mark 1874 G. winz. Kr., f. St 120,-



1470

1470 Ein zweites Exemplar. St 300,-



1471

1471 1 Mark 1875 D. f. St 60,-



1472

1472 1 Mark 1875 F. f. St 50,-



1473

1,5:1

1473

1473 1 Mark 1875 J.  
**in dieser Erhaltung sehr selten !**  
schöne Patina, EA 900,-

J. 9, EPA 55



1474

1474 1 Mark 1876 J. winz. Kr., f. St 175,-



1475

1475 1 Mark 1878 F.  
**in dieser Erhaltung sehr selten !**  
vz - St 250,-



1476

1476 1 Mark 1881 A. winz. Rdf., f. St 40,-



1477

1477 1 Mark 1881 D. winz. Kr., St 70,-



1478

1478 1 Mark 1881 F. vz - St 45,-



1479

1479 1 Mark 1881 J.  
schöne Patina, kl. Kr., f. St 90,-



**J. 9, EPA 55**



1480 1 Mark 1882 H.  
**in dieser Erhaltung äußerst selten !**  
f. St 3000,-



1481 1 Mark 1883 D.  
**in dieser Erhaltung sehr selten !**  
f. St 300,-



1482 1 Mark 1886 D. f. St 40,-

**J. 10, EPA 2**

1483 Lot von 2 Stück: 1 Pfennig 1890 E, F.  
schöne Kupferpatina, f. St, St 35,-



1484 1 Pfennig 1892 E. **R!** f. St 60,-

1485 Lot von 4 Stück: 1 Pfennig 1894 A - F.  
F vz, sonst f. St 40,-

1486 Lot von 4 Stück: 1 Pfennig 1895 A,  
1896 A, E, F. schöne Kupferpatina, f. St 45,-

**J. 10, EPA 2**

1487 Lot von 5 Stück: 1 Pfennig 1899 A, E,  
1901 A, D, 1902 A.  
schöne Kupferpatina, f. St 60,-

1488 1 Pfennig 1903 J.  
schöne Kupferpatina, St 30,-

1489 Lot von 4 Stück: 1 Pfennig 1907 A - F.  
D kl. Kr., sonst f. St 25,-

1490 Lot von 3 Stück: 1 Pfennig 1908 D,  
E, F. f. St, St 20,-

1491 Lot von 2 Stück: 1 Pfennig 1909 A, E.  
f. St 15,-

**J. 11, EPA 12**

1492 Lot von 2 Stück: 2 Pfennig 1904 E, F.  
winz. Kr., f. St 30,-

1493 Lot von 4 Stück: 2 Pfennig 1906 A, E,  
F, J. f. St 40,-

**J. 12, EPA 18**

1494 Lot von 5 Stück: 5 Pfennig 1892 A,  
1893 A, D, F, 1894 A. f. St, St 100,-



1495 5 Pfennig 1895 F. f. St 50,-

1496 5 Pfennig 1896 F. f. St 25,-

1497 Lot von 3 Stück: 5 Pfennig 1898 A,  
D, E. f. St 75,-

1498 Lot von 2 Stück: 5 Pfennig 1899 A, D.  
f. St 20,-

1499 Lot von 2 Stück: 5 Pfennig 1901 E. F.  
f. St, St 50,-

1500 Lot von 2 Stück: 5 Pfennig 1902 D, F.  
f. St 40,-

1501 5 Pfennig 1904 F. winz. Kr., St 30,-

1502 Lot von 3 Stück: 5 Pfennig 1905 A,  
1906 A, 1907 A. f. St 20,-

1503 5 Pfennig 1905 E. winz. Kr., St 30,-

1504 Lot von 2 Stück. 5 Pfennig 1906 E, G.  
f. St 35,-

1505 Lot von 4 Stück: 5 Pfennig 1907 E - J.  
f. St, St 60,-

1506 Lot von 5 Stück: 5 Pfennig 1908 A - G.  
f. St 60,-

1507 Lot von 3 Stück: 5 Pfennig 1909 A,  
D, J. f. St 60,-

J. 12, EPA 18



1508



1508 5 Pfennig 1910 A winz. Kr., PP 120,-

1509 Lot von 3 Stück: 5 Pfennig 1910 D, E, G. f. St 60,-



1510



1510 5 Pfennig 1911 A. PP 70,-

1511 Lot von 3 Stück: 5 Pfennig 1915 D - F. f. St, St 25,-

J. 13, EPA 28

1512 Lot von 2 Stück: 10 Pfennig 1890 A, J. f. St 60,-

1513 Lot von 2 Stück: 10 Pfennig 1891 A, E. f. St 40,-



1514



1514 10 Pfennig 1891 G. **in dieser Erhaltung sehr selten!** St 600,-

1515 Lot von 2 Stück: 10 Pfennig 1892 A, D. A min. fleckig, f. St 40,-



1516



1516 10 Pfennig 1892 E. f. St 50,-

1517 Lot von 3 Stück: 10 Pfennig 1893 A, 1896 A, 1897 A. f. St 60,-



1518



1518 10 Pfennig 1897 G. winz. Kr., f. St 120,-

1519 10 Pfennig 1898 D. kl. Kr., f. St 30,-

1520 10 Pfennig 1898 F. schöne Patina, St 30,-

J. 13, EPA 28



1521



1521 10 Pfennig 1898 G. **R!** schöne Patina, f. St 120,-

1522 Lot von 2 Stück: 10 Pfennig 1899 A, F. St, f. St 50,-

1523 Lot von 4 Stück: 10 Pfennig 1900 A, D, E, G. E min. fleckig, f. St 80,-

1524 Lot von 3 Stück: 10 Pfennig 1901 A, D, F. f. St 80,-



1525



1525 10 Pfennig 1901 J. winz. Kr., f. St 80,-

1526 Lot von 2 Stück: 10 Pfennig 1902 A, D. St, winz. Kr., f. St 40,-



1527



1527 10 Pfennig 1903 F. winz. Kr., f. St 40,-



1528



1528 10 Pfennig 1904 E. winz. Kr., St 50,-

1529 Lot von 2 Stück: 10 Pfennig 1905 A, D. kl. Kr., f. St 30,-



1530



1530 10 Pfennig 1905 G. **R!** winz. Kr., f. St 80,-

1531 Lot von 3 Stück: 10 Pfennig 1906 A, D, G. G vz - St, sonst f. St 70,-



**J. 13, EPA 28**



1532



1532 10 Pfennig 1906 J. kl. Kr., f. St 60,-

1533 Lot von 2 Stück: 10 Pfennig 1907 D, F. f. St 30,-

1534 Lot von 3 Stück: 10 Pfennig 1910 D, E, F. winz. Kr., f. St 60,-



1535



1535 10 Pfennig 1910 E. R! winz. Kr., PP 100,-

**J. 14, EPA 42**



1536



1536 20 Pfennig 1890 A. f. St 60,-



1537



1537 20 Pfennig 1892 A. f. St 60,-



1538



1538 20 Pfennig 1892 D. f. St 80,-



1539



1539 20 Pfennig 1892 F. f. St 120,-

**J. 15, EPA 46**



1540



1540 50 Pfennig 1898 A. winz. Rdf., vz - St 200,-



1541



1541 50 Pfennig 1903 A. f. St 250,-

**J. 16, EPA 47**

1542 1/2 Mark 1907 J. f. St 20,-



1543



1543 1/2 Mark 1908 G. R! kl. Kr., vz - St 80,-



1544



1544 1/2 Mark 1909 E. schöne Patina, St 50,-

1545 1/2 Mark 1909 F. schöne Patina, winz. Kr., St 40,-



1546



1,5:1



1546

1546 1/2 Mark 1911 J. in dieser Erhaltung sehr selten ! St 400,-

1547 Lot von 3 Stück: 1/2 Mark 1912 A, D, F. A, D vz, F f. St 30,-

1548 Lot von 3 Stück: 1/2 Mark 1914 A, D, J. f. St 35,-

1549 Lot von 5 Stück: 1/2 Mark 1917 A - G. F kl. Randverprägung, f. St, St 35,-

J. 17, EPA 56



1550

1,5:1

1550

1550 1 Mark 1893 E.  
**Prachtexemplar!** winz. Kr., St 900,-



1551

1551 1 Mark 1896 D. winz. Kr., f. St 50,-



1552

1552 1 Mark 1899 F. schöne Patina, St 100,-



1553

1553 1 Mark 1900 J. schöne Patina, kl. Kr., f. St 100,-

1554 Lot von 2 Stück: 1 Mark 1902 D, E. f. St, vz - St 60,-



1555

1555 1 Mark 1902 F. winz. Kr., f. St 40,-

1556 1 Mark 1903 D. winz. Kr., St 30,-

1557 Lot von 2 Stück: 1 Mark 1904 F, G. f. St 50,-

1558 1 Mark 1905 E. f. vz 30,-

J. 17, EPA 56



1,5:1



1559



1559 1 Mark 1905 J.  
**in dieser Erhaltung sehr selten!** f. St 200,-

1560 Lot von 2 Stück: 1 Mark 1906 A, D. winz. Kr., f. St, St 40,-



1561



1561 1 Mark 1906 E. winz. Kr., f. St 60,-



1562

1562 Ein zweites Exemplar.  
**Prachtexemplar!** St 300,-

1563 Lot von 3 Stück: 1 Mark 1907 A, D, J. J vz - St, sonst f. St 50,-



J. 17, EPA 56



1564

- 1564 1 Mark 1907 E. EA, St 200,-
- 1565 Lot von 3 Stück: 1 Mark 1908 D, 1910 D, 1911 E. winz. Kr., f. St 50,-



1566

- 1566 1 Mark 1908 F. schöne Patina, f. St 50,-



1567

- 1567 1 Mark 1909 E. R! winz. Kr., f. St 200,-



1,5:1

1568

- 1568 1 Mark 1909 J. **in dieser Erhaltung sehr selten!** schöne Patina, kl. Kr., f. St 350,-

J. 17, EPA 56



1569



1,5:1

- 1569 Ein zweites Exemplar. **Kabinettstück! in dieser Erhaltung von großer Seltenheit!** PP 5000,-
- 1570 Lot von 3 Stück: 1 Mark 1910 A, D, E. E vz - St, sonst f. St 30,-
- 1571 Lot von 2 Stück: 1 Mark 1911 A, F. vz / vz - St 30,-
- 1572 Lot von 2 Stück: 1 Mark 1911 D, G. f. St 60,-



1573

- 1573 1 Mark 1913 G. schöne Patina, vz / f. St 40,-
- 1574 1 Mark 1916 F. vz - St 40,-

J. 18, EPA 43

- 1575 Lot von 3 Stück: 25 Pfennig 1910 A, E, J. f. St 30,-

# Silbermünzen der Deutschen Länder und Hansestädte

## ANHALT

Friedrich II., 1904-1918



1576



J. 22, EPA 2/3

1576 2 Mark 1904. winz. Haarlinien, f. St 450,-



1577



J. 24, EPA 3/2

1577 3 Mark 1914, zur Silberhochzeit mit Marie. kl.Kr., vz - St 50,-



1578



J. 25, EPA 5/2

1578 5 Mark 1914, zur Silberhochzeit mit Marie. ss 150,-

## BADEN

Friedrich I., 1852-1907



1579



J. 26, EPA 2/4

1579 2 Mark 1888. f. St 850,-



1,5:1



1580



J. 27, EPA 5/3

1580 5 Mark 1875. in dieser Erhaltung sehr selten !  
kl. Kr., f. St 3000,-



1,5:1



1581



1581 Ein zweites Exemplar.  
Kabinetstück ! in dieser Erhaltung  
von großer Seltenheit ! St 10000,-





1,5:1



1582



**J. 27 F, EPA 5/4**

1582 5 Mark 1888, ohne Querstrich im A von BADEN.

**in dieser Erhaltung sehr selten !**  
winz. Kr., St 3000,-



1583



**J. 28, EPA 2/5**

1583 2 Mark 1898.

**seltener Jahrgang !** winz. Kr., vz 300,-

**J. 28, 29, EPA 2/5, 5/5**

1584 Lot von 2 Stück: 2 Mark 1901, 5 Mark 1893.

ss 80,-



1585



**J. 29, EPA 5/5**

1585 5 Mark 1893.

vz - St 750,-



1586



**J. 29, EPA 5/5**

1586 Ein zweites Exemplar.

schöne Patina, kl. Kr., vz - St 750,-



1587



1587 5 Mark 1898.

vz - St 350,-



1588



1588 Ein zweites Exemplar.

f. St 1000,-



1589



1589 5 Mark 1900.

winz. Kr., f. St 900,-





1590



**J. 29, EPA 5/5**

1590 5 Mark 1902. winz. Kr., f. St 700,-



1591



**J. 31, EPA 5/7**

1591 5 Mark 1902, zum 50-jährigen Regierungsjubiläum. vz - St 120,-



1592



1592 Ein zweites Exemplar. schöne Patina, f. St 140,-



1593



**J. 32, EPA 2/7**

1593 2 Mark 1905. winz. Kr., f. St 100,-



1594



**J. 33, EPA 5/8**

1594 5 Mark 1902. kl. Kr., f. St 300,-



1595



1595 5 Mark 1907. vz+ 200,-

**J. 30, 34, 36, EPA 2/6, 2/8, 2/9**

1596 Lot von 3 Stück: 2 Mark 1902, zum 50-jährigen Regierungsjubiläum, 1906, auf die Goldene Hochzeit, 1907, auf seinen Tod. f. St 80,-



1597



**J. 35, EPA 5/9**

1597 5 Mark 1906, zur Goldenen Hochzeit. f. St 125,-



1598



125,- Ein zweites Exemplar. schöne Patina, winz. Kr., f. St 130,-

**J. 36, EPA 2/9**

1599 2 Mark 1907, auf seinen Tod. schöne Patina, vz - St 40,-





1600



**J. 37, EPA 5/10**

1600 5 Mark 1907, auf seinen Tod. vz 120,-

**Friedrich II., 1907-1918**



1601



**J. 38, EPA 2/10**

1601 2 Mark 1913. ss+ / vz 180,-



1602



**J. 39, EPA 3/3**

1602 3 Mark 1908. f. St 40,-

1603 3 Mark 1910. winz. Kr., f. St 40,-

1604 3 Mark 1912. f. St 40,-



1605



1605 3 Mark 1914. winz. Kr., f. St 35,-

**J. 39, 40, EPA 3/3, 5/11**

1606 Lot von 2 Stück: 3 Mark 1912, 5 Mark 1913. vz 60,-



1607



**J. 40, EPA 5/11**

1607 5 Mark 1913. kl. Kr., vz - St 75,-

**BAYERN**

**Ludwig II., 1864-1886**



1608



**J. 41, EPA 2/11**

1608 2 Mark 1876. schöne Patina, vz 150,-



1609



1609 2 Mark 1880. **seltener Jahrgang!** ss 100,-



1610



1610 2 Mark 1883. **der seltenste Jahrgang!**  
kl. Kr., f. St / St 650,-

**J. 41, 42, EPA 2/11, 5 / 12**

1611 Lot von 2 Stück: 2 Mark 1876, 5 Mark 1876. ss 75,-



1612

**J. 42, EPA 5/12**

1612 5 Mark 1875. vz 150,-



1613

1613 5 Mark 1876. vz 150,-

**Otto II., 1886-1913**



1614

**J. 44, EPA 5/13**

1614 5 Mark 1888. vz / vz - St 600,-



1615

**J. 45, EPA 2/13**

1615 2 Mark 1896. schöne Patina, f. St 250,-

1616 2 Mark 1899. kl. Kr., vz / vz+ 40,-

1617 2 Mark 1907. schöne Patina, vz - St 40,-



1618

**J. 45, EPA 2/13**

1618 Ein zweites Exemplar. kl. Kr., f. St 40,-

**J. 45-47, EPA 2/13, 5/14, 3/4**

1619 Lot von 3 Stück: 2 Mark 1904, 5 Mark 1913, 3 Mark 1910. ss 50,-



1620

**J. 46, EPA 5/14**

1620 5 Mark 1891. vz - St 250,-



1621

1621 5 Mark 1898. vz+ 100,-



1622

1622 Ein zweites Exemplar. kl. Kr., vz - St 125,-





1623



**J. 46, EPA 5/14**

1623 5 Mark 1902. vz - St 150,-



1624



1624 Ein zweites Exemplar. kl. Kr., f. St 175,-



1625



1625 5 Mark 1913. winz. Kr., St 120,-

**Luitpold, Prinzregent, \* 1821, + 1912**



1626



**J. 48, EPA 2/14**

1626 2 Mark 1911, zum 25-jährigen Regierungsjubiläum. winz. Haarlinien, PP 50,-



1627



**J. 50, EPA 5/15**

1627 5 Mark 1911, zum 25-jährigen Regierungsjubiläum. f. St 80,-

**Ludwig III., 1913-1918**



1628



**J. 53, EPA 5/16**

1628 5 Mark 1914. vz+ 120,-

**BREMEN**



1629



**J. 60, EPA 5/19**

1629 5 Mark 1906. Fassungsspuren, vz 150,-

**HAMBURG**



1630



**J. 61, EPA 2/17**

1630 2 Mark 1878. vz - St 450,-





1631



**J. 61, EPA 2/17**

1631 Ein zweites Exemplar. winz. Kr., f. St 600,-



1632



**J. 62, EPA 5/20**

1632 5 Mark 1875. vz - St 750,-



1633



**J. 63, EPA 2/18**

1633 2 Mark 1907. vz - St 60,-

**HESSEN**

**Ludwig III., 1848-1877**



1634



**J. 67, EPA 5/22**

1634 5 Mark 1875. ss 50,-

**Ludwig IV., 1877-1892**



1635



**J. 70, EPA 2/21**

1635 2 Mark 1891. vz - St / f. St 1000,-



1636



**J. 71, EPA 5/24**

1636 5 Mark 1891. vz - St 2000,-



1637



1637 Ein zweites Exemplar. kl. Kr., f. St 2500,-

**Ernst Ludwig, 1892-1918**



1638



**J. 72, EPA 2/22**

1638 2 Mark 1898. kl. Kr., f. St 800,-



**J. 72, EPA 2/22**



1639

1639 2 Mark 1899.

kl. Kr., vz / f. St 500,-



1640

1640 5 Mark 1898. winz. Rdf., kl. Kr., f. St 1100,-

**J. 73, EPA 5/25**



1641

1641 Ein zweites Exemplar.  
winz. Rdf., kl. Kr., f. St 1250,-



1642

1642 5 Mark 1899.  
**seltener Jahrgang!** kl. Kr., f. St 1500,-



1643

1643 2 Mark 1904, zum 400. Geburtstag  
Philipp des Großmütigen. f. St 50,-

**J. 74, EPA 2/23**



1644

1644 Ein zweites Exemplar. St / PP 150,-

**J. 74, EPA 2/23**



1645

1645 5 Mark 1904, zum 400. Geburtstag  
Philipp des Großmütigen.  
schöne Patina, vz - St 130,-

**J. 75, EPA 5/26**



1646

1646 3 Mark 1910. kl. Kr., vz - St 100,-

**J. 76, EPA 3/12**

**LIPPE**

**Leopold IV., 1904-1918**



1647

1647 2 Mark 1906. kl. Kr., vz - St 300,-

**J. 78, EPA 2/24**

## LÜBECK



1648



1648 J. 80, EPA 2/25  
2 Mark 1901.  
in dieser Erhaltung sehr selten ! PP 650,-

## MECKLENBURG - SCHWERIN

Friedrich Franz IV., 1897-1918



1649



1649 J. 88, EPA 3/16  
3 Mark 1915, zur Jahrhundertfeier des  
Herzogtums. kl. Rdf., ss - vz 75,-



1650



1650 J. 89, EPA 5/29  
5 Mark 1915, zur Jahrhundertfeier des  
Herzogtums. kl. Kr., f. St 550,-

## MECKLENBURG - STRELITZ

Friedrich Wilhelm, 1860-1904



1651



1651 J. 90, EPA 2/30  
2 Mark 1877. vz - St 2000,-

## OLDENBURG

Nicolaus Friedrich Peter, 1853-1900



1652



1652 J. 93, EPA 2/32  
2 Mark 1891. vz - St 550,-

Friedrich August, 1900-1918



1653



1653 J. 94, EPA 2/33  
2 Mark 1900. f. St 700,-

## PREUSSEN

Wilhelm I., 1861-1888



1654



1654 J. 96 A, EPA 2/34  
2 Mark 1884 A.  
seltener Jahrgang ! winz. Kr., f. St 500,-



1655



1655 J. 96 B, EPA 2/35  
2 Mark 1876 B. schöne Patina, f. St 450,-





1656

**J. 96 B, EPA 2/35**

1656 2 Mark 1877 B. schöne Patina, f. St 450,-



1657

**J. 97 A, EPA 5/31**

1657 5 Mark 1874 A. winz. Kr., f. St 550,-

**Friedrich III., 1888**



1658



**J. 98, 99, EPA 2/37, 5/34**

1658 Lot von 2 Stück: 2, 5 Mark 1888. f. vz 130,-

**Wilhelm II., 1888-1918**



1659

**J. 100, EPA 2/38**

1659 2 Mark 1888. kl. Kr., vz - St 300,-



1660

**J. 101, EPA 5/35**

1660 5 Mark 1888. vz / vz - St 700,-



1661

1661 Ein zweites Exemplar. PP 2250,-



1662

**J. 102, EPA 2/39**

1662 2 Mark 1891. Vs. winz. Haarlinien, vz+ 75,-



1663

1663 2 Mark 1896. vz - St 60,-



1664

1664 2 Mark 1899. kl. Kr., f. St 90,-





1665

J. 102, EPA 2/39

1665 2 Mark 1900. f. St 90,-



1666

1666 2 Mark 1907. winz. Kr., f. St 50,-



1667

1667 2 Mark 1908. winz. Kr., f. St 50,-



1668

J. 103, EPA 3/18

1668 3 Mark 1911. winz. Kr., f. St 30,-



1669

J. 104, EPA 5/36

1669 5 Mark 1891. Prachtexemplar ! kl. Kr., f. St 500,-



1670

J. 104, EPA 5/36

1670 5 Mark 1894. kl. Kr., f. St 400,-



1671

1671 5 Mark 1896. der seltenste Jahrgang ! ss 100,-



1,5:1



1672

1672 Ein zweites Exemplar. der seltenste Jahrgang ! winz. Haarlinien, PP 4500,-





1673



**J. 104, EPA 5/36**

1673 5 Mark 1899.

winz. Rdf., f. St 350,-



1674



1674 5 Mark 1900.

winz. Kr., f. St 300,-



1675



1675 5 Mark 1901.

schöne Patina, kl. Kr., f. St 250,-



1676



1676 5 Mark 1903.

kl. Kr., f. St 150,-

**J. 105, 106, EPA 2/40, 5/37**

1677 Lot von 2 Stück: 2, 5 Mark 1901, 200 Jahre Königreich. f. St

60,-

**J. 107, 108, EPA 3/19, 3/20**

1678 Lot von 2 Stück: 3 Mark 1910, Universität Berlin, 3 Mark 1911, Universität Breslau. vz - St

80,-



1679



**J. 115, EPA 3/24**

1679 3 Mark 1915 A, Mansfeld, 100 Jahre mit Preussen vereinigt vz

400,-



1680



1680 Ein zweites Exemplar.

schöne Patina, winz. Rdf., vz - St 450,-



1681



1681 Ein drittes Exemplar.

schöne Patina, f. St 500,-

## SACHSEN

**Albert, 1873-1902**



1682



**J. 122, EPA 5/39**

1682 5 Mark 1875.

schöne Patina, winz. Kr., St 1750,-





1683



**J. 122, EPA 5/39**

1683 5 Mark 1889. **der seltenste Jahrgang!**  
winz. Kr., f. St 2750,-



1684



**J. 123a, EPA 5/41**

1684 Kupfermedaille 1889, Kupfer, in 5  
Mark-Größe, zur 800-Jahrfeier des  
Hauses Wettin. kl. Kr., vz 350,-



1685



1685 Ein zweites Exemplar.  
schöne Kupferpatina, kl. Kr., vz 400,-



1686



**J. 124, EPA 2/48**

1686 2 Mark 1900. kl. Kr., f. St 175,-



1687



**J. 124, EPA 2/48**

1687 Ein zweites Exemplar. winz. Kr., f. St 200,-



1688



1688 2 Mark 1902. schöne Patina, f. St 200,-



1689



**J. 125, EPA 5/42**

1689 5 Mark 1898. winz. Kr., f. St 450,-



1690



**J. 128, EPA 5/43**

1690 5 Mark 1902, auf seinen Tod.  
schöne Patina, vz - St 120,-



1691



1691 Ein zweites Exemplar. f. St 130,-



**Georg, 1902-1904**



1692



**J. 133, EPA 5/45**

1692 5 Mark 1904, auf seinen Tod.  
kl. Kr., f. St 150,-

**Friedrich August III., 1904-1918**



1693



**J. 134, EPA 2/54**

1693 2 Mark 1906. schöne Patina, vz / f. St 60,-



1694



1694 2 Mark 1914. f. St 80,-

**J. 134-136, EPA 2/54, 3/26, 5/46**

1695 Lot von 3 Stück: 2 Mark 1907, 3 Mark 1912, 5 Mark 1907. ss - vz 100,-



1696



**J. 136, EPA 5/46**

1696 5 Mark 1908. schöne Patina, f. St 150,-



1697



**J. 138, EPA 2/56**

1697 2 Mark 1909, Universität Leipzig.  
schöne Patina, St 50,-



1698



**J. 139, EPA 5/47**

1698 5 Mark 1909, Universität Leipzig.  
winz. Kr., f. St 140,-



1699



**J. 140, EPA 3/27**

1699 3 Mark 1913, Volksschlachtdenkmal.  
PCGS PR 64 D CAM, PP 300,-

**SACHSEN - COBURG -  
GOTHA**

**Carl Eduard, 1900-1918**



1700



**J. 148, EPA 5/51**

1700 5 Mark 1907. ss 700,-

## SACHSEN - MEININGEN

Georg II., 1866-1914



1701



**J. 151b, EPA 2/62**

1701 2 Mark 1913, Kopf mit kurzem Bart.  
**der seltene Jahrgang !**  
winz. Kr., f. St 800,-



1702



**J. 154, EPA 2/63**

1702 2 Mark 1915, auf seinen Tod. f. St 125,-

## SACHSEN - WEIMAR - EISENACH

Carl Alexander, 1853-1901



1703



**J. 156, EPA 2/64**

1703 2 Mark 1892, zur Goldenen Hochzeit.  
schöne Patina, f. St 350,-

Wilhelm Ernst, 1901-1918



1704



**J. 158, EPA 2/66**

1704 2 Mark 1903, zur Hochzeit mit  
Caroline. schöne Patina, f. St 70,-



1705



**J. 160, EPA 2/67**

1705 2 Mark 1908, Universität Jena. vz - St 80,-



1706



**J. 162, EPA 3/31**

1706 3 Mark 1910, zur Hochzeit mit  
Feodora. vz - St 50,-



1707



**J. 163, EPA 3/32**

1707 3 Mark 1915, zur Jahrhundertfeier des  
Großherzogtums kl. Kr., f. St 110,-

## SCHAUMBURG - LIPPE

Georg, 1893-1911



1708



**J. 166, EPA 3/33**

1708 3 Mark 1911, auf seinen Tod.  
Korrosionsstelle am Rand, PP 75,-



**SCHWARZBURG -  
SONDRERSHAUSEN**

Karl Günther, 1880-1909



1709



**J. 166, EPA 3/33**  
1709 2 Mark 1905, zum 25-jährigen Regierungsjubiläum, mit schmalen Randstab. f. St 80,-



1710



**J. 170, EPA 3/34**  
1710 3 Mark 1909, auf seinen Tod. kl. Kr., f. St 100,-

**WÜRTTEMBERG**

Karl, 1864-1891



1,5:1



1711



**J. 172, EPA 2/73**  
1711 2 Mark 1877. **Prachtexemplar!** St 1800,-



1712



**J. 172, EPA 2/73**  
1712 2 Mark 1888. f. ss 50,-



1713



1713 Ein zweites Exemplar. f. St 700,-

**J. 172, 173, EPA 2/73, 5/59**

1714 Lot von 2 Stück: 2 Mark 1876, 5 Mark 1875. f. ss 70,-



1715



**J. 173, EPA 5/59**  
1715 5 Mark 1874. kl. Kr., f. St 1000,-



1716



1716 5 Mark 1876. vz - St 800,-

Wilhelm II., 1891-1918



1717



J. 174, EPA 2/74

1717 2 Mark 1903. schöne Patina, vz - St 50,-



1718



1718 2 Mark 1907. kl. Kr., f. St 50,-



1719



J. 175, EPA 3/35

1719 3 Mark 1912. f. St 40,-



1720



J. 176, EPA 5/60

1720 5 Mark 1893.  
in dieser Erhaltung sehr selten !  
kl. Kr., f. St 800,-



1721



J. 176, EPA 5/60

1721 Ein zweites Exemplar.  
in dieser Erhaltung äußerst selten !  
winz. Kr., St 2500,-



1722



1722 5 Mark 1895. winz. Kr., f. St 650,-



1723



1723 5 Mark 1908. kl. Kr., f. St 125,-



1724



1724 Ein zweites Exemplar. kl. Kr., f. St 125,-



# Goldmünzen der Deutschen Länder und Hansestädte

## ANHALT

Friedrich I., 1871-1904



1,5:1

1725

1,5:1

**J. 179, EPA 20/1**

1725 20 Mark 1875. winz. Kr., f. St 4500,-



1726

**J. 181, EPA 20/2**

1726 20 Mark 1901. kl. Kr., ss / vz 2000,-

Friedrich II., 1904-1918



1727

**J. 182, EPA 20/3**

1727 20 Mark 1904. winz. Rdf., vz 2000,-

## BADEN

Friedrich I., 1852-1907



1728

**J. 184, EPA 20/4**

1728 20 Mark 1873. kl. Kr., ss - vz 500,-



1729

**J. 185, EPA 5/77**

1729 5 Mark 1877. vz 450,-



1730

**J. 186, EPA 10/3**

1730 10 Mark 1876. ss 250,-



1731

**J. 187, EPA 20/5**

1731 20 Mark 1874. ss+ 700,-



1732

1732 Ein zweites Exemplar. ss / f. vz 750,-



1733

**J. 188, EPA 10/4**

1733 10 Mark 1890. seltener Jahrgang! ss 300,-



1734

1734 10 Mark 1896. seltener Jahrgang! vz 350,-



1735



**J. 189, EPA 20/6**

1735 20 Mark 1894. vz 500,-



1736



**J. 190, EPA 10/5**

1736 10 Mark 1902.  
**der seltene Jahrgang ! f. St** 400,-



1737



1737 10 Mark 1903. vz - St / St 350,-



1738



1738 10 Mark 1906. kl. Rdf., ss / vz 280,-



1739



1739 10 Mark 1907. vz - St / St 350,-

**Friedrich II., 1907-1918**



1740



**J. 191, EPA 10/6**

1740 10 Mark 1909. vz 650,-



1741



**J. 191, EPA 10/6**

1741 10 Mark 1910. f. vz 650,-



1742



1742 Ein zweites Exemplar. vz / f. St 700,-



1743



1743 10 Mark 1913.  
**seltener Jahrgang ! f. St** 1200,-

**B A Y E R N**

**Ludwig II., 1864-1886**



1744



**J. 193, EPA 10/7**

1744 10 Mark 1872. vz - St 350,-



1745



1745 10 Mark 1873. winz. Rdf., vz 275,-



1746



**J. 194, EPA 20/8**

1746 20 Mark 1872. vz - St 500,-





1747



**J. 194, EPA 20/8**

1747 20 Mark 1873. kl. Kr., ss - vz 450,-



1748



1748 Ein zweites Exemplar. vz 475,-



1749



**J. 195, EPA 5/78**

1749 5 Mark 1877. vz - St 550,-



1750



1750 Ein zweites Exemplar. vz - St 550,-



1751



1751 5 Mark 1878. **der seltene Jahrgang !** vz 875,-



1752



**J. 196, EPA 10/8**

1752 10 Mark 1874. vz 325,-



1753



1753 10 Mark 1878. vz+ 350,-

**Otto II., 1886-1913**

**J. 198, EPA 10/9**

1754 10 Mark 1888. ss 300,-



1755



1755 Ein zweites Exemplar. winz. Kr., vz 500,-



1756



1756 Ein drittes Exemplar. vz+ 600,-



1757



**J. 199, EPA 10/10**

1757 10 Mark 1898. f. vz / vz 300,-

**Ludwig III., 1913-1918**



1,5:1



1758



1,5:1

**J. 202, EPA 20/11**

1758 20 Mark 1914. vz / vz - St 5000,-

**BREMEN**



1759



**J. 204, EPA 10/12**

1759 10 Mark 1907. vz - St 2000,-



1760



**J. 204, EPA 10/12**

1760 Ein zweites Exemplar. f. St 2200,-

**HAMBURG**



1761



**J. 210, EPA 20/14**

1761 20 Mark 1884. f. ss 360,-



1762



**J. 212, EPA 20/15**

1762 20 Mark 1895. ss 380,-



1763



1763 20 Mark 1913. vz - St 450,-



1764



1764 Ein zweites Exemplar. vz - St 450,-



1765



1765 Ein drittes Exemplar. vz - St 450,-

**HESSEN**

**Ludwig III., 1848-1877**



1766



**J. 214, EPA 20/16**

1766 20 Mark 1873. vz / f. St 700,-



1767



**J. 215, EPA 5/80**

1767 5 Mark 1877. vz - St 1800,-

**Ludwig IV., 1877-1892**



1768



**J. 219 H, EPA 10/19**

1768 10 Mark 1879 H. winz. Rdf., ss 500,-



1,5:1



1769



1,5:1

1769 10 Mark 1880 H.  
**in dieser Erhaltung sehr selten !**  
winz. Kr., f. St 1750,-



1770



**J. 220, EPA 10/20**

1770 10 Mark 1890. ss / f. vz 1600,-



**Ernst Ludwig, 1892-1918**



1771

**J. 224, EPA 10/22**

1771 10 Mark 1896. **der seltene Jahrgang !**  
kl. Rdf., ss / vz 750,-



1772

1772 10 Mark 1898. ss 650,-



1773

**J. 225, EPA 20/20**

1773 20 Mark 1903. winz. Kr., vz - St 500,-



1774

**J. 226, EPA 20/21**

1774 20 Mark 1906. kl. Kr., vz / vz+ 500,-

**MECKLENBURG - SCHWERIN**

**Friedrich Franz II., 1842-1883**



1775

1,5:1

1,5:1

**J. 229, EPA 10/25**

1775 10 Mark 1872. f. vz 6000,-

**Friedrich Franz IV., 1897-1918**



1776

1,5:1

1,5:1

**J. 233, EPA 10/28**

1776 10 Mark 1901. winz. Rdf., ss / vz 4000,-

**MECKLENBURG - STRELITZ**

**Friedrich Wilhelm, 1860-1904**



1777

1,5:1

1,5:1

**J. 236, EPA 20/24**

1777 20 Mark 1873. RR! ss+ 9000,-

**OLDENBURG**

**Nicolaus Friedrich Peter, 1853-1900**



1778

1,5:1

1,5:1

**J. 241, EPA 10/32**

1778 10 Mark 1874. ss 5000,-

**PREUSSEN**

**Wilhelm I., 1861-1888**



1779



**J. 242 A, EPA 10/33**

1779 10 Mark 1872 A.  
übliche winz. Rdf., f. St 250,-



1780



**J. 243 A, EPA 20/27**

1780 20 Mark 1871 A.  
**die erste Reichsgoldmünze !**  
kl. Rdf., ss+ / vz 1000,-



1781



1781 20 Mark 1873 A. vz - St 500,-



1782



1782 Ein zweites Exemplar. winz. Kr., f. St 525,-



1783



**J. 243 B, EPA 20/28**

1783 20 Mark 1872 B. vz - St / St 450,-



1784



**J. 243 B, EPA 20/28**

1784 20 Mark 1873 B. f. St 600,-



1785



**J. 243 C, EPA 20/29**

1785 20 Mark 1873 C. ss 360,-



1786



1786 Ein zweites Exemplar. f. St 600,-



1787



**J. 244 C, EPA 5/84**

1787 5 Mark 1877 C. vz - St 350,-



1788



**J. 245 A, EPA 10/36**

1788 10 Mark 1888 A. St 250,-



1789



**J. 246 A, EPA 20/30**

1789 20 Mark 1877 A. vz 450,-





1790



**J. 246 A, EPA 20/30**

1790 20 Mark 1884 A. ss - vz 360,-



1791



1791 20 Mark 1887 A. ss+ 360,-



1792



1792 Ein zweites Exemplar. vz+ 400,-



1793



1793 Ein drittes Exemplar. vz - St 450,-



1794



**J. 246 C, EPA 20/32**

1794 20 Mark 1878 C. seltener Jahrgang ! ss 600,-

**Friedrich III., 1888**



1795



**J. 248, EPA 20/33**

1795 20 Mark 1888. vz 380,-

**Wilhelm II., 1888-1918**



1796



**J. 251, EPA 10/41**

1796 10 Mark 1892. sehr seltener Jahrgang ! ss 600,-



1797



**J. 252, EPA 20/35**

1797 20 Mark 1898. ss 360,-



1798



1798 20 Mark 1909. vz / f. St 380,-



1799



1799 20 Mark 1912. vz - St 380,-



1800



**J. 253, EPA 20/37**

1800 20 Mark 1913. vz - St 400,-



1801



1801 20 Mark 1914. vz - St 400,-



1,5:1

1802

1,5:1

**J. 253, EPA 20/37**

1802 20 Mark 1915.

**der sehr seltene Jahrgang !**

winz. Kr., f. St 4500,-

**SACHSEN**

**Johann, 1854-1873**



1803

**J. 258, EPA 20/40**

1803 20 Mark 1872.

winz. Rdf., vz+ 500,-



1804

1804 Ein zweites Exemplar.

f. St 600,-



1805

**J. 259, EPA 20/41**

1805 20 Mark 1873.

f. St 550,-

**Albert, 1873-1902**



1806

**J. 261, EPA 10/44**

1806 10 Mark 1874.

**seltener Jahrgang !** kl. Kr., ss 500,-



1807

**J. 261, EPA 10/44**

1807 Ein zweites Exemplar.

ss 575,-



1808

**J. 262, EPA 20/42**

1808 20 Mark 1876.

ss 475,-



1809

**J. 263, EPA 10/45**

1809 10 Mark 1891.

vz - St 350,-



1810

1810 10 Mark 1898.

J. 263, ss / vz 275,-



1811

1811 10 Mark 1902.

**seltener Jahrgang !** ss 300,-

**Friedrich August III., 1904-1918**



1812

**J. 267, EPA 10/47**

1812 10 Mark 1912.

kl. Kr., vz - St 400,-





1813



J. 267, EPA 10/47

1813 Ein zweites Exemplar. f. St 650,-

### SACHSEN - WEIMAR - EISENACH

Carl Alexander, 1853-1901



1,5:1

1814

1,5:1

J. 282, EPA 20/56

1814 20 Mark 1896. vz / vz - St 3000,-



1,5:1

1815

1,5:1

1815 Ein zweites Exemplar.  
winz. Haarlinien u. Kr., f. St aus PP 5250,-

### SCHAUMBURG - LIPPE

Georg, 1893-1911



1,5:1

1816

1,5:1

J. 285, EPA 20/59

1816 20 Mark 1898.  
in dieser Erhaltung sehr selten ! PP 6500,-

### WÜRTTEMBERG

Karl, 1864-1891



1817

J. 289, EPA 10/52

1817 10 Mark 1873. vz / vz - St 300,-



1818

J. 290, EPA 20/62

1818 20 Mark 1873. St 1000,-



1819

J. 291, EPA 5/86

1819 5 Mark 1877. vz - St 400,-



1820



**J. 291, EPA 5/86**

1820 Ein zweites Exemplar. vz 400,-



1821



1821 Ein drittes Exemplar. vz 400,-



1822



1822 Ein viertes Exemplar. vz 400,-



1823



**J. 292, EPA 10/53**

1823 10 Mark 1877. vz 260,-



1824



**J. 294, EPA 10/54**

1824 10 Mark 1891.  
der seltene Jahrgang ! ss / vz 350,-

**Wilhelm II., 1891-1918**



1825



**J. 295, EPA 10/55**

1825 10 Mark 1893. ss 250,-



1826



**J. 295, EPA 10/55**

1826 10 Mark 1902. **seltener Jahrgang !** vz 350,-



1827



**J. 295, EPA 10/55**

1827 10 Mark 1905. f. St 300,-



1828



1828 10 Mark 1907. f. St 300,-



1829



1829 10 Mark 1911.  
**seltener Jahrgang !** vz / vz - St 300,-



1830



1830 10 Mark 1912.  
**seltener Jahrgang !** f. St 450,-



1831



1831 10 Mark 1913.  
**seltener Jahrgang !** f. St 450,-



# Ersatzmünzen des 1. Weltkrieges

J. 297, EPA 19



1832



1832 5 Pfennig 1921 E. min. fleckig, PP 60,-

J. 300, EPA 3

1833 Lot von 6 Stück: 1 Pfennig 1917 A - F, 1918 D. f. St 20,-

## Weimarer Republik

### ERSATZ - UND INFLATIONSMÜNZEN 1919 - 1923

J. 302, EPA 3/39



1834



1834 3 Mark 1922 E. RR! PCGS PR 64 CAM PP 700,-

### KURS - UND GEDENKMÜNZEN

J. 308, EPA 21



1835



1835 5 Rentenpfennig 1924 A. PP 80,-

J. 308-312

1836 Lot von 5 Stück: 5, 10, 50 Rentenpfennig 1924 A, 1 Mark, 3 Mark 1924 A. f. St 90,-



1837



1837 J. 310, EPA 49 50 Rentenpfennig 1923 D. f. St 50,-

J. 310, EPA 49

1838 Lot von 2 Stück: 50 Rentenpfennig 1924 A. vz - St, f. St 25,-

J. 311, EPA 7



1839



1839 1 Mark 1924 E. winz. Kr., PP 150,-



1840



1840 1 Mark 1924 F. winz. Kr., St 50,-

1841 Lot von 2 Stück: 1 Mark 1924 G, J. vz - St 40,-



1842



1842 1 Mark 1925 A. winz. Kr., St 50,-

J. 312, EPA 3/41



1843



1843 3 Mark 1924 A.

vz - St

40,-



1844



1844 Ein zweites Exemplar.

winz. Haarlinien, PP

200,-



1845



1845 3 Mark 1924 G.

vz - St / St

60,-



1846



1846 3 Mark 1924 J.

winz. Kr., f. St

70,-



1847



1847 3 RM 1925 D.

ss

60,-

J. 312, EPA 3/41



1848



1848 Ein zweites Exemplar.

R! vz - St

180,-

J. 315, EPA 16

1849 Lot von 5 Stück: 4 Reichspfennig 1932 A, D, E, G, J.

vz - St

80,-

J. 316, EPA 22



1850



1850 5 Reichspfennig 1926 F.

R! f. St

40,-

J. 317, EPA 33

1851 Lot von 5 Stück: 10 Reichspfennig 1928 A, 1929 A, E, F, J.

vz - St

40,-

1852 Lot von 3 Stück: 10 Reichspfennig 1932 A, D, E.

vz - St

30,-

1853 Lot von 7 Stück: 10 Reichspfennig 1934 D, 1935 A - J.

vz - St, f. St

40,-

J. 319, EPA 58



1854



1854 1 RM 1925 F.

St

40,-

J. 320, EPA 2/75



1855



1855 2 RM 1926 F.

winz. Kr., St

50,-



J. 320, EPA 2/75



1856



1856 2 RM 1927 D.  
**in dieser Erhaltung äußerst selten !**  
winz. Kr., f. St 2750,-



1857



1857 2 RM 1931 D.  
winz. Kr., f. St 80,-

J. 321, EPA 3/42



1858



1858 3 RM 1925 G, Rheinlande. f. St 50,-

J. 322, EPA 5/61



1859



1859 5 RM 1925 J, Rheinlande.  
winz. Haarlinien, PP 750,-

J. 326, EPA 5/62



1860



1860 5 RM 1927 A, Bremerhaven.  
PCGS PR 63, schöne Patina, kl. Kr., PP 1000,-

J. 328, EPA 3/46



1861



1861 3 RM 1927 F, Universität Tübingen.  
vz - St 240,-

J. 329, EPA 5/63



1862



1862 5 RM 1927 F, Universität Tübingen.  
vz - St 300,-

J. 330, EPA 3/47



1863



1863 3 RM 1927 A, Universität Marburg.  
winz. Kr., f. St 80,-

J. 331, EPA 5/64



1864



1864 5 RM 1930 D, Eichbaum.  
**R!** kl. Kr., vz 350,-

J. 331, EPA 5/64



1865



1865 5 RM 1930 F, Eichbaum. **RR!** f. St 700,-



1866



1866 5 RM 1932 F, Eichbaum.  
kl. Rdf., kl. Kr., vz - St 150,-



1867



1867 5 RM 1932 G, Eichbaum. winz. Kr., St 400,-

J. 333, EPA 3/49



1868



1868 3 RM 1928 A, Naumburg. vz - St 100,-

J. 336, EPA 5/65



1869



1869 5 RM 1929 A, Lessing. f. St 80,-

J. 337, EPA 3/52



1870



1870 3 RM 1929 A, Waldeck.  
schöne Patina, winz. Rdf., f. St 80,-

J. 342, EPA 3/55



1871



1871 3 RM 1930 F, Zeppelin. vz - St 50,-

J. 343, EPA 5/68



1872



1872 5 RM 1930 F, Zeppelin. winz. Kr., PP 1000,-



J. 344, EPA 3/56



1873



1873 3 RM 1930 G, Vogelweide. vz 50,-

J. 346, EPA 5/69



1874



1874 5 RM 1930 F, Rheinstrom. winz. Haarlinien, PP 500,-

J. 347, EPA 3/58



1875



1875 3 RM 1931 A, Magdeburg. schöne Patina, PP 500,-

J. 348, EPA 3/59



1876



1876 3 RM 1931 A, Frh. v. Stein. vz - St 80,-

J. 348, EPA 3/59



1877



1877 Ein zweites Exemplar. schöne Patina, vz - St 100,-



1878



J. 349, EPA 3/60

1878 3 RM 1932 F, Kursmünze. R! vz 450,-



1879



1879 3 RM 1932 J, Kursmünze. kl. Kr., vz - St 250,-

**Für unsere Auktion im Herbst 2023 nehmen wir ab sofort geeignete Einlieferungen entgegen.**

# Drittes Reich

## J. 352, EPA 2/76



1880



- 1880 2 RM 1933 E, Luther. PCGS PR 64 D CAM, PP 500,-  
 1881 2 RM 1933 F, Luther. f. St 25,-

## J. 354, EPA 59

- 1882 Lot von 3 Stück: 1 RM 1935 A, 1936 30,-  
 A, D. vz - St



1883



- 1883 1 RM 1936 E. kl. Kr., f. St 50,-  
 1884 Lot von 2 Stück: 1 RM 1938 E, F. f. St, vz - St 100,-



1885



- 1885 1 RM 1938 G. winz. Kr., f. St 80,-



1886



- 1 RM 1938 J. kl. Kr., f. St 60,-  
 1887 Lot von 2 Stück: 1 RM 1939 A, D. winz. Kr., f. St 50,-



1888



- 1888 1 RM 1939 E. winz. Kr., f. St 70,-

## J. 354, EPA 59



1889



- 1889 1 RM 1939 F. winz. Kr., f. St 50,-  
 1890 1 RM 1939 G. R! f. St 175,-

## J. 356, EPA 5/72

- 1891 5 RM 1934 J, Garnisonkirche Potsdam mit Datum. kl. Kr., vz - St 35,-

## J. 358, 359, EPA 2/78, 5/74

- 1892 Lot von 2 Stück: 2, 5 RM 1934 F, Schiller. kl. Rdf, ss 125,-

## J. 359, EPA 5/74



1893



- 1893 5 RM 1934 F, Schiller. kl. Kr., winz. Haarlinien, PP 300,-

## J. 362, EPA 15



1894



- 1894 2 Reichspfennig 1940 G. R! schöne Kupferpatina, vz 60,-

## J. 363, EPA 23



1895



- 1895 Lot von 20 Stück: 5 Reichspfennig 1937 A - 1939 J, komplette Jahrgänge. f. St, St 150,-



**J. 365, EPA 52**



- 1896 50 Reichspfennig 1938 E. f. St 40,-
- 1897 Lot von 6 Stück: 50 Reichspfennig 1938 A, G, 1939 A, B, E, G. meist vz 200,-

**J. 366, EPA 2/79**

- 1898 Lot von 24 Stück: 2 RM 1936 D - 1939 J, Hindenburg mit Hakenkreuz, komplette Serie. meist ss 125,-
- 1899 Lot von 24 Stück, wie vorher. ss u. besser 125,-

**J. 369, EPA 7**



- 1900 1 Reichspfennig 1945 E. R! vz 40,-
- J. 369-371, EPA 7, 24, 35**
- 1901 Lot von 19 Stück: 1 Reichspfennig 1940 A, F, 1941 B, 1942 F, J, 1943 A, B, F, J, 1944 A, B, D, 1945 A, 5 Reichspfennig A, F, 1941 A, 1944 E, 10 Reichspfennig 1940 F, G. teilweise l. fleckig, vz u. besser 30,-
- J. 371, EPA 35**
- 1902 Lot von 2 Stück: 10 Reichspfennig 1943 J, 1945 E. R! ss 50,-
- J. 372, EPA 54**
- 1903 Lot von 2 Stück: 50 Reichspfennig 1942 F, G. f. St 50,-

## Deutsche Nebengebiete und Kolonien

**GEBIET DES OBERBEFEHLSHABERS OST 1914 - 1918**

**J. N 601- N 603, EPA B 1, B 3, B 5**

- 1904 Lot von 3 Stück: 1 Kopeke, 2, 3 Kopeken 1916 A. vz u. besser 50,-

**BESETZTE GEBIETE IM 2. WELTKRIEG 1939 - 1945**

**Prägungen der Reichskreditkassen**

**J. N 618, N 619, EPA 26, 39**

- 1905 Lot von 2 Stück: 5, 10 Reichspfennig 1940 A. min. korrodiert, ss 40,-
- 1906 Lot von 2 Stück, wie vorher. vz 60,-

**DEUTSCH - NEU - GUINEA**

**J. N 701, EPA DNG 1**



- 1907 1 Pfennig 1894 A. vz 110,-

**J. N 705, EPA DNG 5**



- 1908 1 Mark 1894 A. vz 250,-

**DEUTSCH - OST - AFRIKA**

**J. N 710, EPA DOA 1**



- 1909 1 Pesa 1890. St 40,-
- 1910 Lot von 3 Stück: 1 Pesa 1890 - 1892. 1892 ss, meist vz - St 50,-
- 1911 Lot von 6 Stück: J. N 710, N 715, N 716, N 717, N 718, N 719. ss 75,-

**J. N 711, EPA DOA 2**



1912

1912 1/4 Rupie 1891 schöne Patina, St 100,-

**J. N 711, N 712, EPA DOA 2, DOA 3**

1913 Lot von 2 Stück: 1/4 Rupie 1891, 1/2 Rupie 1901. ss 90,-

**J. N 712, N 713, EPA DOA 3, DOA 4**

1914 Lot von 2 Stück: 1/2 Rupie 1891, 1 Rupie 1890. f. St, f. vz 75,-

**J. N 713, EPA DOA 4**



1915

1915 1 Rupie 1890 vz - St 50,-



1916

1916 Ein zweites Exemplar. kl. Kr., f. St 80,-

**J. N 714, EPA DOA 5**



1917

1917 2 Rupien 1893. ss 200,-

1918 Ein zweites Exemplar. ss 200,-

**J. N 715, N 716, N. 718, N 719, EPA DOA 6, DOA 8, DOA 11, DOA 13**



1918

1919 Lot von 4 Stück: 1/2 Heller 1905 A, 1 Heller 1913 J, 5 Heller 1913 J, 10 Heller 1909 J. ss u. besser 50,-

**J. N 717, EPA DOA 10**

1920 5 Heller 1908 J. ss+ 40,-



1921

1921 5 Heller 1909 J. f. vz 50,-

**J. N 720, N 721, EPA DOA 16, 17**

1922 Lot von 2 Stück: 1/4 Rupie 1912 J, 1/2 Rupie 1910 J. ss 75,-

**J. N 720, N 721, EPA DOA 16, DOA 17**



1923

1923 Lot von 2 Stück: 1/4 Rupie 1914 J, 1/2 Rupie 1906 J (R!). ss, vz 300,-

**J. N 720-722, EPA DOA 16-19**

1924 Lot von 3 Stück: 1/4 Rupie 1906 A, 1/2 Rupie 1910 J, 1 Rupie 1910 J. ss u. besser 120,-



**J. N 722, EPA DOA 20**



1925



1925 1 Ruppe 1914 J. vz - St 80,-

**J. N 723, EPA DOA 21**

1926 5 Heller 1916 T, Tabora, Messing. vz 30,-

1927 Lot von 8 Stück. J. N 723, N 724b, N. 724b mit vollständigen LL, N 724c, N 725b, N 726c, N 727b, N 727c. meist ss 100,-

**J. N 724b, 727b, c**

1928 Lot von 4 Stück: 20 Heller 1916 T, Tabora, Messing (2x) 20 Heller 1916 T, Tabora, Messing und Bronze. ss 40,-

**J. N 728a, EPA DOA 30**



1929

1,5:1

1,5:1

1929 15 Rupien 1916 T, Tabora. Gold vz 4000,-



1930

1,5:1

1,5:1

1930 15 Rupien 1916 T, Tabora. Gold ss+ 3500,-

**J. N 728b, EPA DOA 31**

**KIAUTSCHOU**

**J. N 729, N 730, EPA K 32, K 33**

1931 Lot von 2 Stück: 5, 10 Cent 1909. ss 120,-



1932

1932 Lot von 2 Stück, wie vorher. vz 150,-

**FREIE STADT DANZIG**

1933 Lot von 7 Stück: J. D 1a, D 2 - D 5, D 12, D 13. ss u. besser 50,-

**J. D 9, EPA D 15**



1934

1934 5 Gulden 1923, Marienkirche ss 200,-



1935

1935 Ein zweites Exemplar. vz 250,-

**SAARLAND**

**J. N 801- N 804, EPA B 33- B 36**

1936 Satz von 4 Stück: 10, 20, 50 Franken 1954, 100 Franken 1955. f. St 25,-

## GETTO LITZMANNSTADT

J. L 3, L 4, L 5



1937

1937 Lot von 3 Stück: 5, 10, 20 Mark Quit-  
tung 1943, Aluminium. ss u. besser 100,-

## PROVINZ WESTFALEN

J. N 29, EPA N 63



1938

1938 Zwittermedaille o. J., Neusilber,  
versilbert. vz 80,-

## Bundesrepublik Deutschland

### Bank deutscher Länder

J. 379, N. 584



1939

1939 50 Pfennig 1950 G, EPA 5. f. St 250,-

### Bundesrepublik Deutschland

#### 2 DM - Kursmünze "Ähren"

J. 386, N. 344



1940

1940 2 DM 1951 F, EPA 2.  
in PP nur 150 Exemplare geprägt!  
PCGS PR 64, PP 500,-

1941 Komplette Sammlung aller Kursmün-  
zen von 1 Pfennig 1948 A - 5 DM 1994  
J, mit 50 Pfennig 1950 G, Bank  
Deutscher Länder und 5 DM 1958 J,  
dazu Dubletten für über 530 DM  
nominal. in 5 Alben.  
meist münztypische Erhaltungen 1200,-

1942 Lot von 152 Stück: Kursmünzensätze  
1 Pfennig - 5 DM von 1970 - 2001,  
dabei 1995 in PP.  
1997-2001 in St u. PP, sonst PP 900,-

J. 392

1943 Lot von 57 Stück: 2 DM Max Planck  
1957 D - 1971 J, komplette Serie ohne  
1962 G.  
bei den frühen Jahrgängen auch einige  
bessere Erhaltungen, ss - St 100,-

J. 387

1944 Lot von 70 Stück: 5 DM 1951 D - 1974  
J, fast komplette Serie ohne 1960 F, J,  
1964 D.  
1958 J ss, sonst meist vz u. besser 750,-

1945 Lot von 73 Stück: 5 DM 1951 D - 1974  
J, komplette Sammlung. ss u. besser 450,-

1946 Lot von 73 Stück, komplette Samm-  
lung wie vorher.  
1958 J ss, sonst viele gute Erhaltungen  
bei den frühen Jahrgängen, ss - St 900,-

#### 5 DM - Kursmünze

J. 387, N. 360



1947

1947 5 DM 1957 D, EPA 8.  
in PP nur 100 Exemplare geprägt!  
PCGS PR 66 D CAM, PP 1250,-



## GEDENKMÜNZEN

- 1948 Lot von 104 Stück: Komplette Sammlungen, alle 5 DM Gedenkmünzen von 1952 - 1986 (43) und alle 10 DM Gedenkmünzen von 1972 - 2001 (61).  
vz u. besser 900,-

### J. 388, 389, 390, EPA G 1, G 2, G 3



1949

- 1949 Lot von 4 Stück: 5 DM 1952 D, Germanisches Museum, 5 DM 1955 F, Schiller (2x), 5 DM 1955 G, Markgraf von Baden. vz 500,-

### J. 389, EPA G 2



1950

- 1950 5 DM 1955 F, Schiller. PCGS PR 64 CAM, PP 900,-

### J. 393, EPA G 5



1951

- 1951 5 DM 1964 J, Fichte. PCGS PR 66 D CAM, PP 200,-

- 1952 Lot von 615 Stück: 5 DM Gedenkmünzen ab Leibniz in Silber (114x), und Kupfer-Nickel (98x), 10 DM Gedenkmünzen von 1972 - 1997 (165x), ab 1998 (238x). St u. meist PP 3 000,-

- 1953 Lot von 550 Stück: Gedenkmünzen 2002 - 2017 zu 10 Euro (520x), 20 Euro (29x) und 25 Euro (1x).  
alle in Kapseln oder Blister, St u. meist PP 5 800,-

- 1954 Lot von 160 Stück: Kursmünzensätze, 1 Cent - 2 Euro 2002 - 2017. St u. PP 600,-

## DDR

- 1955 Lot von 191 Stück: Komplette Kursmünzensammlung von 1 Pfennig - 5 Mark mit offenem Brandenburger Tor-Satz, ohne 5 Pfennig 1949. münztypische Erhaltungen 900,-

- 1956 Lot von 21 Stück: Kursmünzensätze, 1 Pfennig - 5 Mark 1979 - 1990 (1989, 2x), Mini-Sätze von 1983 - 1990, dazu diverse Kleinmünzen etc. alle Sätze in PP 600,-

- 1957 Lot von 125 Stück: Komplette Typensammlung aller 5, 10, und 20 Mark-Stücke, inkl. 5 Mark 1969, Nickel und 5 Mark 1983, Wartburg. meist f. St, St 2 250,-

**Wir bitten um rechtzeitige  
Übersendung Ihrer Aufträge,  
damit eine sorgfältige  
Bearbeitung gewährleistet ist.**

**Für unsere Auktion im Herbst  
2023 nehmen wir ab sofort  
geeignete Einlieferungen  
entgegen.**

# Proben, Verprägungen und Diverses

## KAISERREICH

### KLEINMÜNZEN

zu J. 1, Schaaf 1 / G 2, Slg. Beckenb. -



1958

1958 1 (Pfennig) o. J., o. Mzz., glatter Rand.  
**Kupfer**  
 18 mm Ø, 1,04 mm dick, 1,78 g vz 50,-

## BREMEN

Schaaf ad 60a / G 2, Slg. Beckenb. -



1959

1959 2 Mark o. J., o. Mzz., glatter Rand.  
**Kupfer-Legierung, versilbert**  
 27,28 mm Ø, 2,22 mm dick, 9,89 g ss 100,-

## PREUSSEN

Wilhelm II., 1888-1918

zu J. 103, EPA 3/18



1960

1960 3 Mark 1910, mit aufgelötetem Hut. ss 40,-

## DEUTSCHE NEBENGEBIETE

### SAARLAND

zu J. 801-803, Schaaf 801-803 / G 1,  
 Slg. Beckenb. 3494-3496



1961 1:1,5

1961 Lot von 3 Stück: Proben (Essais) 10,  
 20, 50 Franken 1954 o. Mzz., glatter  
 Rand. **Aluminium-Kupfer PP** 100,-

## BUNDESREPUBLIK / ECUADOR

zu J. 381 / KM 76c



1962

1,5:1

1962 2 Pfennig 1950-1969, G, Mzst. Karls-  
 ruhe, glatter Rand, Kupfer. Kehrprägung  
 mit Rückseite von Ecuador, 10 Centavos  
 1964 (KM 76c). Probeprägung von  
 vermutlich 1964.  
**wohl einziges Exemplar im Handel,  
 RRR !**  
 19,42 mm Ø, 1,62 mm dick, 3,24 g  
 schöne Kupferpatina, St 3500,-



## WEIMARER REPUBLIK

### Verprägungen



1963

- 1963 Lot von 6 Stück: 50 Pfennig 1922 A, 5 Rentenpfennig 1924 A, BRD, 1 Pfennig 1948/49 G, 5 Pfennig 1949 J, 1 Pfennig 1977, 50 Pfennig 1977 F.  
alle dezentriert, meist vz 50,-

### zu J. 402-405



1964

- 1964 Schrötling für 10 DM 1972, Olympiade in München. Mit Randschrift: CITIUS ALTIUS FORTIUS, getrennt durch Arabesken. vz 200,-  
1965 Ein zweites Exemplar. vz 200,-  
1966 Lot von 146 Stück: Verprägte Schrötlinge, Zainenden, Dezentrierungen, Entwertungen vom Pfennig bis zum 2 Euro Stück, dabei z. B. 10 DM 1990, Deutscher Orden, 10 DM 1998, Westfälischer Frieden, 10 DM 1998, Frankesche Stiftungen, ohne Randschrift (RR!).

**hochinteressantes Lot für den Spezialisten!**  
münztypische Erhaltungen 1000,-

**Wir bitten um rechtzeitige Übersendung Ihrer Aufträge, damit eine sorgfältige Bearbeitung gewährleistet ist.**

## PRÄGESTEMPEL

### Matrizen aus Eisen

zu J. 242 B, 245 B



1967



- 1967 Prägestempel der Kopfseite für 10 Mark Preussen ab 1972. vz 300,-

### ab J. 190



1968

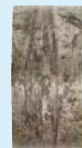

- 1968 Prägestempel der Wertseite für 10 Mark 1906. vz 200,-

### ab J. 191



1969



- 1969 Prägestempel der Wertseite für 10 Mark 1910. vz 200,-

# Lots

1970	Lot von 90 Stück: Kleinmünzen KAISERREICH. J. 1. 1 Pfennig 1875 A, 1889 A, J. 10, 1 Pfennig 1914 A (2x), 1914 D (3x), J. 11, 2 Pfennig 1905 A - J, 1907 A, J. 12, 5 Pfennig 1906 A J, 1911 D; E; F, 1913 G - F, J. 13, 10 Pfennig 1914 G, 1915 D (2x), J. 5, 20 Pfennig 1876 F, J. 6, 20 Pfennig 1890 D, J. 16, 1/2 MARK 1905 F; 1906 D; 1914 A - J, 1915 E, F, G, 1916 A (2x), D, F, G, 1917 A (2x), D (2x), E, G, 1918 D (6x), E (3x), F, 1919 E, J. 17, 1 Mark 1902 E, 1905 A - D, 1907 D, 1908 D (2x), 1909 D, 1910 A (2x), D, 1911 A, 1914 A (2x), D (2x), F, G, 1915 A (3x), E, G, J, 1916 F, J. 297, 5 Pfennig 1915 D (14x). vz - St u. besser	500,-			
1971	Lot von 59 Stück: ANHALT, J. 23, BADEN, J. 26, 27, 30, 32, 33, 34, 36, 39, 40, BAYERN, J. 41, 42, 45, 46, 47, 48, 49, 52, HAMBURG, J. 61-65, HESSEN, J. 67, 74, LÜBECK, J. 83, MECKLENBURG-SCHWERIN, J. 86, PREUSSEN, J. 96, 97, 102-114, SACHSEN, J. 121, 122, 125, 128, 130, 134, 135, 138, 140, SACHSEN-WEIMAR-EISENACH, J. 162, WÜRTTEMBERG, J. 172-177a. münztypische Erhaltungen	1500,-			
1972	Lot von 16 Stück: BAYERN, J. 48, 52, PREUSSEN, J. 102-104, 109-114, SACHSEN, J. 140, WÜRTTEMBERG, J. 174-177a. vz u. besser	300,-			
1973	Lot von 32 Stück: BADEN, J. 27, 39, 40, BAYERN, J. 46, 47, HAMBURG, J. 64, PREUSSEN, J. 102, 103 (4x), 104, 105 (2x), 108, 109 (2x), 110, 111 (2x), 112 (4x), 113, SACHSEN, J. 121, 136, 140, WÜRTTEMBERG, J. 173, 175 (2x), WEIMARER REPUBLIK, J. 330. münztypische Erhaltungen	600,-			
1974	Lot von 50 Stück. BAYERN, J. 50 (50x). vz u. besser	900,-			
			1975	Lot von 40 Stück: WEIMARER REPUBLIK, J. 307, 2 Rentenpfennig 1923 A (6x), J. 308, 5 Rentenpfennig 1924 G, J. 313, 1 Reichspfennig 1924 D, 1925 A, 1927 E, 1928 A, 1929 A, 1930 A, E, 1931 A, D, 1932 A, 1933 A, 1934 A, E, 1935 A, D (2x), 1936 A, D, F, J. 326, 5 Reichspfennig 1925 A, 1935 A, D, 1936 A (2x), J, J. 317, 10 Reichspfennig 1925 D, 1933 A, J, 1935 A (2x), J, 1936 A (2x). f. St, St	100,-
			1976	Lot von über 850 Stück. KAISERREICH, J. 11 (ca. 120x), J. 12 (ca. 250x), J. 13 (ca. 250x), J. 16 (78x), J. 17 (116x), DRITTES REICH, J. 366 (23x), komplette Serie ohne 1936 J, J. 367 (25x). nach Jahrgängen gesammelt, ohne Seltenheiten, münztypische Erhaltungen	1000,-
			1977	Lot von 50 Stück: DRITTES REICH, J. 361, 1 Reichspfennig 1938 A - J, 1939 A, D, E (2x), F, J, 1940 E, J, J. 362, 2 Reichspfennig 1936 D, 1937 A, 1938 A, D, E, G, 1939 B (2x), 1940 A, D, J, J. 363, 5 Reichspfennig 1937 D, E, G, J, 1938 A, B, D, E, G, J, 1939 A, B, G, J (2x), J. 364, 10 Reichspfennig 1937 A, E, J, 1938 A (2x), G (2x), F (2x), 1939 A, E, G, J. 361, 1 Reichspfennig 1940 J. vz - St u. besser	100,-
				<b>DDR</b>	
			1978	Lot von 80 Stück: 1 Pfennig 1949 A - 20 Mark Brandenburger Tor 1989, dabei über 40 Gedenkmünzen in Kupfer-Nickel. münztypische Erhaltungen	100,-





# Papiergeld

Sofern nicht anders angegeben, alle im Abbildungsmaßstab 1:2.

## DEUTSCHLAND



1979



1980

### KAISERREICH

1979 5 Mark 10. 1. 1882, Serie D.

Ros. 6, Gra. DEU-48 I. Farbabklatsch, stark gebraucht 100,-

1980 50 Mark 20. 10. 1918, "Trauerschein".

Ros. 56c, Gra. DEU-44c gebraucht 40,-



ex 1981



1982

1981 Lot von 16 Scheinen: 50 Mark 30. 11. 1918, "Eierschein".

Ros. 57a, b, Gra. DEU-70a, b gebraucht - f. kassenfrisch 80,-

### DEUTSCHE KOLONIEN

#### DEUTSCHOSTAFRIKA

1982 100 Rupien 15. 06. 1905.

Ros. 903a, Gra. DOA-4a winz. Klebestelle, gebraucht 200,-





ex 1983



1984



ex 1985

- 1983 Lot von 11 Scheinen: 20 Rupien 15. 5. 1915, 1 Rupie 1. 11. 1915 (5x), 1. 2. 1916 (4x), 10 Rupien 1. 6. 1916. Ros. 906a, 916g, s, t, u, 928c, i, x, 929s, 935a, Gra. DOA-7a, 17e, 30a, 31, 37 stark gebraucht - l. gebraucht 60,-

### DEUTSCH - SÜDWESTAFRIKA

#### Swakopmunder Buchhandlung

- 1984 1 Mark o. D. Ros. 955a, Gra. DSW-13a stark gebraucht 60,-

### 1. WELTKRIEG

#### Generalgouvernement Warschau

- 1985 Lot von 14 Scheinen: 1/2 Marki - 100 Marek (3x) 9. 12. 1916. Ros. 439a, 444, 445, 449, 451b, 452a, 453, Gra. EWK-15, 20, 21, 25, 27b, 28b, 29, 31 sehr stark gebraucht - gebraucht 90,-



ex 1986



ex 1987

### Besatzungsausgaben des 1. Weltkrieges

- 1986 Lot von 29 Scheinen: BELGIEN, 1 Franc (3x), Diverse Daten, RUMÄNIEN, 25 (2x), 50 Bani (3x), Leu o. S., RUSSLAND, Darlehenskasse Ost, 20 (8x), 50 Kopeken (4x), 1, 3 (2x), 10 (2x), 25, 100 Rubel 17. 4. 1916 (2x). Ros. 433, 472a, 473a, 474a, 457, 458c, d, 459b, 460b, 461, 462, 463, Gra. EWK-1b, 7a, 8a, 9a, 33, 34c, d, 35d, 36d, 37, 38, 39a stark - l. gebraucht 100,-

#### Darlehenskasse Ost, Kowno

- 1987 Lot von 18 Scheinen: 1/2 (2x), 1 (2x), 2, 5 (2x), 20 (2x), 50 (2x), 100 (5x), 1000 Mark 4. 4. 1918 (2x). Ros. 464-471, Gra. EWK-40 - 47a sehr stark gebraucht - l. gebraucht 100,-



ex 1988



1989

**WEIMARER REPUBLIK**

- 1988 Lot von 3 Scheinen: 5000 Mark 16. 9. 1922, Serie H, 19. 11. 1922 (2x), Serie A, B.  
Ros. 76, 77, Gra. DEU-87, 88 f. kassenfrisch, kassenfrisch 100,-
- 1989 1000 Mark 15. 12. 1922, Serie H. Ros. 81a, Gra. DEU-92a f. kassenfrisch 100,-



1990



1991

- 1990 10 Rentenmark 1. 11. 1923, Serie B. Ros. 157, Gra. DEU-202 stark gebraucht 80,-
- 1991 100 Rentenmark 1. 11. 1923. Ros. 159, Gra. DEU-204 stark gebraucht 100,-



1992



1993

- 1992 1000 Rentenmark 1. 11. 1923. Ros. 161, Gra. DEU-206 gebraucht 600,-
- 1993 50 Rentenmark 20. 3. 1925, Serie S. Ros. 162, Gra. DEU-207 stark gebraucht 120,-





1994



1995

1994 10 Rentenmark 3. 7. 1925, Serie B.

Ros. 163, Gra. DEU-208 stark gebraucht 150,-

1995 10 Rentenmark 3. 7. 1925, Serie C.

Ros. 163, Gra. DEU-208 stark gebraucht 150,-



ex 1996

1996 Lot von 60 Scheinen: 50 Reichsmark 11. 10. 1924 (19x), Udr. D, R, V, X, 10 (5x), 20 Reichsmark 22. 1. 1929 (36x).

Ros. 170, 173, 174, Gra. DEU-176, 183, 184 meist strk gebraucht 110,-



ex 1997

1997 Lot von 1355 Scheinen: 100 Mark 1. 7. 1898 (10x) - 500 Milliarden 26. 10. 1923 (4x), u. a. 1000 Mark 1898, 1906 (3x), 10 Mark 1906 (f. kassenfrisch), 50 Mark 1907.

gebraucht - kassenfrisch 700,-



ex 1998



- 1998 Lot von 1830 Scheinen: Variantenreicher Dublettenposten zu vorigem Lot mit einigen späteren Ausgaben. U. a. Danzig, 100 Mark 31. 10. 1922, 1000 Mark 15. 3. 1923, Saar, 1 Mark 1947. sehr stark gebraucht - l. gebraucht 350,-



ex 1999



2000

### DRITTES REICH

- 1999 Lot von 175 Scheinen: 50 Reichsmark 30. 3. 1933 (41x), 100 Reichsmark 24. 6. 1935 (13x), 1000 Reichsmark 22. 2. 1936 (3x, G/A, G/B Tesafilm geklebt, E/C), 20 Reichsmark 16.6. 1939 (18x), 5 Reichsmark 1. 8. 1942 (43x + 24 Expl. ohne P), 1 (18x), 2 Rentenmark 30. 1. 1937 (16x). Ros. 175-179, 166, 167, Gra. DEU-210-212, 215, 220, 222, 223 gebrauchte - kassenfrisch 300,-
- 2000 1000 Reichsmark 22. 02. 1936 E/B. Ros. 177, Gra. DEU-212 (Serie fehlt) f. kassenfrisch 100,-



ex 2001

### Wehrmachtsausgaben des 2. Weltkrieges

- 2001 Lot von 91 Scheinen: Behelfszahlungsmittel, 1 (2x), 5, 10, 50 Reichspfennig o. J. , Verrechnungsscheine, 1, 5, 10 (4x), 50 Reichsmark 15. 9. 1944 (3x), Reichskreditkassenscheine, 50 Reichspfennig (12x), 1 (11x), 2 (22x), 5 (15x), 20 (10x), 50 Reichsmark o. J. (7x). Ros. 501-504, 511-514, 550-555, Gra. DWM-2-5, 8-11, ZWK-1-6 gelocht (6 Expl.), stark gebraucht - kassenfrisch 100,-





ex 2002



ex 2003

**Protektorat Böhmen und Mähren**

- 2002 Lot von 44 Scheinen: 1 Krone o. J. (1940) - 5000 Kronen 1944.  
 Ros. 556a, b, 557a, 558a, b, 559a, b, 560 a, d, 561a, 562a, 563a, g, 564a, 565a, d, 566a, d, h, 567d, 568b,  
 Gra. ZWK-7a, b, 8a, 9a, b, 10a, b, 11a, 12a, 13a, 14a, 15a, e, 16a, 17a, 18a, 19a, 20a, b, 21b, 22 M 4, 23b  
 stark gebraucht - kassenfrisch 110,-

**Generalgouvernement Polen**

- 2003 Lot von 42 Scheinen: U. a. 100 Zlotych 9. 11. 1934 mit gefälschtem Überdruck.  
 Ros. 570-583, Gra. ZWK-25-38 stark gebraucht - kassenfrisch 50,-



ex 2004



ex 2006



ex 2005

**Zentralnotenbank Ukraine**

- 2004 Lot von 15 Scheinen: 1, 5 (4x), 10, 20 (2x), 50, 100 (2x), 200 (2x), 500 Karbowanez 10. 3. 1942 (2x).  
 Ros. 591, 593-599, Gra. ZWK-47, 49-55 stark gebraucht - f. kassenfrisch 180,-

**Getto Theresienstadt**

- 2005 Lot von 7 Scheinen: 1, 2, 5, 10, 20, 50, 100 Kronen 1. 1. 1943.  
 Ros. -, Gra. GET-8-14 l. gebraucht, gebraucht 50,-

**Konversionskasse für Auslandsschulden**

- 2006 Lot von 6 Scheinen: 5 (Serie B), 10 Reichsmark (Serie C) 28. 8. 1933, 5 (Serie A), 10 (2x, Serie C, E),  
 50 Reichsmark (Serie D) 28. 8. 1933/1934.  
 Ros. 700, 701, 708, 709, 712, Gra. DEU-224a, 225a, 232a, 233a, 236a l. gebraucht, f. kassenfrisch 60,-





ex 2007

**Steuergutscheine**

2007 Lot von 5 Scheinen: 100 Reichsmark 24. 3. 1939. Einlösbar ab Dezember 1939, Stempel Provinzialhauptkasse Münster, ab Januar 1940, Stempel Überlandwerk Hohenlohe Öhringen, ab Februar 1940, Stempel Finanzamt Wien, ab März 1940, Stempel Fliegerhorst Burg, ab April 1940, Stempel Polizeidirektor Heilbronn. Ros. 716a-e, Gra. DEU-240a-e l. gebraucht 100,-



ex 2008



ex 2009

2008 Lot von 3 Scheinen: 200 Reichsmark 24. 3. 1939. Einlösbar ab Dezember 1939, Stempel Finanzamt Bad Liebenwerda, ab Januar 1940, Stempel Kriegsmarine Wilhelmshaven, ab Februar 1940, Fliegerhorst Liegnitz. Ros. 717a, b, c, Gra. DEU-241a, b, c gebraucht 100,-

2009 Lot von 2 Scheinen: 500 Reichsmark 24. 3. 1939. Einlösbar ab Dezember 1939, Stempel Kriegsmarine Stralsund, ab Januar 1940, Stempel Reichsbahndirektion Halle. Ros. 718a, b, Gra. DEU-242a, b gebraucht, l. gebraucht 100,-



2010



ex 2011

2010 1000 Reichsmark 24. 3. 1939. Einlösbar ab Januar 1940, Stempel Heeresstandortkasse Stuttgart. Ros. 719b, Gra. DEU-243b l. gebraucht 100,-

**ALLIIERTE BESETZUNG**

2011 Lot von 7 Scheinen: 1, 5, 10, 20, 50, 100, 1000 Mark 1944 UdSSR-Druck. Ros. 201-207, Gra. AMB 2c, 3c, 4c, 5d, 6d, 7c, 8c kassenfrisch 70,-





**Rheinland - Pfalz**

ex 2012

2012 Lot von 3 Scheinen: 5, 10, 50 Pfennig 15. 10. 1947.  
Ros. 211-213, Gra. FBZ-4, 5, 6 kassenfrisch, gebraucht 40,-



ex 2013



**BUNDESREPUBLIK DEUTSCHLAND**

2013 Lot von 10 Scheinen: 2 Deutsche Mark 1948 A/A (3x), 5 Deutsche Mark 1948 B/A (2x), B/B, 10 Deutsche Mark 1948 H/J, 20 Deutsche Mark 1948 (2x, J/D, J/P), 50 Deutsche Mark 1948 K/J. Ros. 234, 236, 238, 240, 242, Gra, WBZ-3, 4-7 gebraucht 250,-



2014

2014 20 Deutsche Mark 1948 J/K mit "B" Stempel.  
2015 50 Deutsche Mark 1948 K/E mit "B" Stempel.



2015

Ros. 241, Gra. WBZ-18 l. gebraucht 50,-  
Ros. 243a, Gra. WBZ-19 gebraucht 50,-



2016

2016 100 Deutsche Mark Serie 1948, Serie L/A.  
2017 100 Deutsche Mark, Serie 1948 L/A.



2017

Ros. 244, Gra. WBZ-8 stark gebraucht 250,-  
Ros. 244, Gra. WBZ-8 gebraucht - l. gebraucht 350,-



2018



2019

2018 20 Deutsche Mark o. D. (1948).  
 2019 20 Deutsche Mark o. D. (1948).

Ros. 246a, Gra. WBZ-9 stark gebraucht 150,-  
 Ros. 246a, Gra. WBZ-9 gebraucht 200,-



ex 2020



ex 2021

2020 Lot von 12 Scheinen: 5 Deutsche Mark 9. 12. 1948 (3x), 50 Deutsche Mark 9. 12. 1948 (3x), 100 Deutsche Mark 9. 12. 1948 (2x, 1 Expl. mit kl. geklebtem Einriß), 20 Deutsche Mark 22. 8. 1949 (4x).  
 Ros. 252c, 254, 256, 260, Gra. BRD-1e, 2, 3, 5 gebraucht 350,-

2021 Lot von 3 Scheinen: 50 Deutsche Mark 2. 1. 1960 (2x), 10 Deutsche Mark 1. 6. 1977 (Vs. chemisch verfälscht).  
 Ros. 265, 275, Gra. BRD-9a, 19 kassenfrisch, gebraucht 100,-



ex 2022



ex 2023

**Deutsche Demokratische Republik**

2022 Lot von 8 Scheinen: 1, 2, 5, 10, 20 (2x), 50, 100 DM 1948, Kupon auf Reichsmark.  
 Ros. 330, 331, 333-338, Gra. SBZ-1, 2, 4-9 f. kassenfrisch, kassenfrisch 150,-

2023 Lot von 9 Scheinen: 1 (2x), 2 (2x), 5, 10, 20, 50, 100 DM 1948, Kupon auf Reichsmark.  
 Ros. 330, 331, 333, 334, 336-338, Gra. SBZ-1, 2, 4, 5, 7-9 gebraucht - kassenfrisch 90,-





ex 2024



ex 2025

- 2024 Lot von 7 Scheinen: 1, 2, 5, 20, 50, 100, 1000 Deutsche Mark 1948.  
Ros. 340e, 341e, 342d, 344d, 345b, 346, 347, Gra. DDR-2, 3, 4, 6, 7, SBZ-14, 18 f. kassenfrisch, kassenfrisch 50,-
- 2025 Lot von 6 Scheinen: 1, 2, 5, 10, 20, 50 Deutsche Mark 1948 mit KN und Perforation MUSTER.  
Ros. 340 M3, 341 M4, 342 M2, 343 M2, 344 M2, 345 M2, Gra. DDR-2 M1, 3 M2, 4 M, 5 M, 6 M, 7 M2 kassenfrisch 300,-



2026



ex 2027

- 2026 100 Deutsche Mark 1948 mit KN und Perforation MUSTER.  
Ros. 346 M2, Gra. SBZ-17 M2 f. kassenfrisch 50,-
- 2027 Lot von 25 Scheinen: 5 (5x), 10 (3x), 20 (3x), 50 (8x), 100 Deutsche Mark 1955 (6x).  
Ros. 349-353, Gra. DDR-11-15 gebraucht - kassenfrisch 80,-



ex 2028



ex 2029

- 2028 Lot von 6 Scheinen: 5, 50 Deutsche Mark 1955 mit KN und Perforation MUSTER. 100 Mark 1964 mit Überdruck MUSTER (3x), 20 Mark 1975 mit KN und Perforation MUSTER (Klebespuren).  
Ros. 349 M3, 352 M1 (ohne Aufdruck), 358 M1, 362 M6, Gra. DDR-11 M3, 14 M1 (ohne Aufdruck), 20 M1, 24 M6 f. kassenfrisch, kassenfrisch 90,-
- 2029 Lot von 17 Scheinen: 5 (8x), 10 (3x), 20 (2x), 50 (2x), 100 Mark 1964 (2x).  
Ros. 354-358, Gra. DDR-16-20 gebraucht - kassenfrisch 60,-



ex 2030

2030 Lot von 66 Scheinen: 10 (12x), 50 Mark 1971 (7x), 5 (6x), 20 (10x), 100 Mark 1975 (19x), 200 (5x), 500 Mark 1985 (7x).  
Ros. 359-365, Gra. DDR-21-27 meist f. kassenfrisch, kassenfrisch 130,-



ex 2031



ex 2032

2031 Lot von 124 Scheinen: 1 DM 1948, Kupon - 200 Mark 1985, u. a. 1000 Mark 1948 (2x), Forumscheck 50 Pfennig, 1 Mark, LPG "Freundschaft", Ossmanstadt -, 10 - 1000 Mark o. J. (1967), LPG "Georgi Dimitroff" 5 MDN o. J. gebrauch - f. kassenfrisch 80,-

**Memel**

2032 Lot von 26 Scheinen: 1/2 (2x), 1 (4x), 2 (3x), 5 (3x), 10 (3x), 20 (4x), 50 (2x), 75 (3x), 100 Mark 22. 2. 1922 (2x).  
Ros. 846, 847, 848, 849a, b, 850a, b, 851a, b, 852a, 853, 854  
Gra. MEM-1a, 2, 3a, 4a, b, 5a, b, 6a, b, 7a, 8, 9 gebrauch - f. kassenfrisch 200,-

**NOTGELD**



2033



2034

**BAYERN**

**Kirchheim, Darlehenskassenverein**

2033 2 Milliarden 20. 10. 1923. Keller -, Pick - stark gebraucht 50,-

**Krumbach, J. Weiskopf**

2034 50 Millionen 5. 10. 1923. Keller -, Pick - stark gebraucht 50,-



SAMMELLOSE



ex 2035

2035 Lot von 290 Scheinen: Abolieferung Sir R. Hill. Banknoten aus aller Welt (45x), Pick-Papiergeld Archiv (6x), diverse Länder alle Welt. sehr stark gebraucht - kassenfrisch

110,-



ex 2036 1:2



1:1

2036 Lot von 5350 Scheinen: Kleingeld - und Serienscheine mit Dubletten. U. a. Bielefeld Seidenscheine (18x), 25 Mark - 1 Goldmark. stark gebraucht - kassenfrisch

650,-



ex 2037



2037 Lot von 138 Scheinen: Sammlung hessisches Großgeld, Alzey - Worms. Firmenscheine Biebrich, Butzbach, Frankfurt (13), Gustavsburg, Nieder Ingelheim (9), Worms (6). stark gebraucht - kassenfrisch

300,-



ex 2038



2038

Lot von 162 Scheinen: Sammlung Pfälzer Großgeld Bellheim - Zweibrücken 1 Billion u. a. Bad Dürkheim (15x), Firmenscheine u. a. Kaiserslautern, Pfeiffer (3x), Schlad (2x), Schmalenberg (2x), Lampertsmühle (5x), Rammelsbach (2x), Wolfstein, Bandagenfabrik (2x).

sehr stark gebraucht - f. kassenfrisch

450,-



ex 2039



2039

Lot von 500 Scheinen: Sammlung deutsches Großgeld, Anhalt - Württemberg.

stark gebraucht - kassenfrisch

900,-



ex 2040



2040

Lot von 635 Scheinen: Großgeld verschiedener Perioden. Kaiserslautern 1, 2, 5 Gulden 1870 - Reichsbahn mit Billionen, Inflationswerte von Butzbach - Wetzlar, mit Dubletten von Marburg, Stadt und Kreis.

unterschiedlich erhalten

1 000,-



**Die wertvollsten Münzen kommen zu uns  
um fotografiert zu werden!!!**



**Gerne fotografieren wir auch Ihren Schatz!!!**

- Münzen, Medaillen, Schmuck, Gemälde, Kunstobjekte und Kleinobjekte.
- Zur Dokumentation, Als Versicherungsnachweis oder zur Präsentation der eigenen Sammlung.
- Gerne fotografieren wir Ihre Sammlung vor Ort bei Ihnen oder in unserem Studio.
- Sie erhalten Ihre Bilder bearbeitet und freigestellt sofort als digitale Dateien oder später als frei wählbares Druckmedium.

**Haben wir Ihr Interesse geweckt? Dann kontaktieren Sie uns!**

Lübke + Wiedemann KG  
Hoffmannstraße 113 - D-71229 Leonberg  
Tel: (+49) 07152 / 7658450 - Fax: (+49) 07152 / 7658460  
e-mail: luebke.wiedemann@t-online.de  
<http://www.luebke-wiedemann.de>



**RAINER THIEL**  
**DER AUGSBURGER MÜNZTARIF**  
**VON 1694**



*Faksimilendruck mit Neubearbeitung und einem Exkurs über den  
braunschweigischen Münzmeister Johann Georg Breuer*

53 Seiten, 21 Tafeln, 4 Abbildungen. ISBN 978-3-00-023181-0  
Preis: 15,- Euro inkl. MwSt.

Zu beziehen über die Heidelberger Münzhandlung.



NOTIZEN

NOTIZEN



