

# Subasta 412 electrónica especial billetes

## Eauction 412 special papermoney

Cierre el jueves 20 de Julio, 2023  
17:00 horas (Madrid)

Closing hursday, July 20<sup>th</sup> 2023  
at 5:00 pm (Madrid, Spain)

### Billetes españoles

### Spanish banknotes

lotes 3001-37 · Acciones, letras, lotería y papeles antiguos

lotes 3038-78 · Clásicos siglo XIX y Cuba

lotes 3079-3102 · 1903 y primer tercio siglo XX

lotes 3103-3270 · II Rep. Y emisiones locales

lotes 3271-3293 · billetes locales Guerra Civil

lotes 3294-3657 · Estado Español 1936 a 1951

lotes 3658-3843 · Estado Español 1953 a 1975

lotes 3844-4051 · Juan Carlos I 1976-1992

lotes 4052-4103 · colección de billetes falsos

lote 4104 · varios

lotes 4105-4331 · billetes extranjeros

lotes 4332-4335 · varios II

lots 3001-37 · shares, lottery & old doc

lots 3038-78 · XIX and Cuba

lots 3079-3102 · 1903-1931

lots 3103-3270 · II Rep. and local issues

lots 3271-93 · local civil war

lots 3294-3657 · 1936 to 1951

lots 3658-3843 · 1953 to 1975

lots 3844-4051 · 1976-1992

lots 4052-4103 · fake notes collection

lot 4104 · misc

lots 4105-4331 · world papermoney

lots 4332-4335 · misc II

Puje ya, hasta el momento de cierre (17:00 horas, Madrid)

No espere al último momento

Siempre que haya una nueva puja en los últimos minutos,  
se extenderá el cierre del lote en cuestión (10 minutos extra desde esa puja)

Podrá seguir sus pujas y estar informado de su puja superada (outbid)  
en su cuenta del nuevo sistema

EXCLUSIVAMENTE EN /  ONLY ON

**CAYON.COM**

**app CAYON SUBASTAS AUCTIONS**





3001

- 3001 Acción de la Compañía Real de Granada. 3.000 reales de vellón. 10 de julio de 1747. Nominativa de don José de Carvajal y Lancaster. Sello en flor recogido. Enmarcada con paspartú. Algún golpe en el marco. SC-, apresto original. Muy rara. Magnífica. La tradición y potencial marítimo español demandaba la fabricación de ingentes cantidades de velas. Fue en el XVIII cuando se estableció la autonomía e independencia en dicho mercado como cuestión estratégica. Tradicionalmente en la zona sur se habían establecido los principales gremios y fabricantes de las materias primas, la fibra del lino y el cáñamo. Para controlar dicho mercado estratégico se constituyó la Compañía Real de Granada en 1747 para el comercio con América. Entre sus accionistas había productores y nobles, además del rey por supuesto. Un importante personaje de la época, muy conocido entre la nobleza y los políticos, fue precisamente don José de Carvajal y Lancaster, el titular de esta acción. Hermano del IV Duque de Abrantes que fue Grande de España, y sobrino del virrey de Nueva España; tuvo un cargo notable en el Consejo de Indias, y fue presidente de la Junta de Comercio, Moneda y Minas durante gran parte del reinado de Fernando VI, siendo finalmente también uno de sus ministros, interviniendo directamente en la cesión a los portugueses de la zona de Amazonia en la que se encontraban las misiones y reducciones de guaraníes y jesuitas que fueron expulsadas, medida que generó duros enfrentamientos. En la Compañía Real tuvo cierto interés y acción directa, impulsó la aplicación de tecnología inglesa y acabó importando a Granada las primeras máquinas que se utilizaban en los telares británicos. La compañía quedó inactiva en 1756

1.200

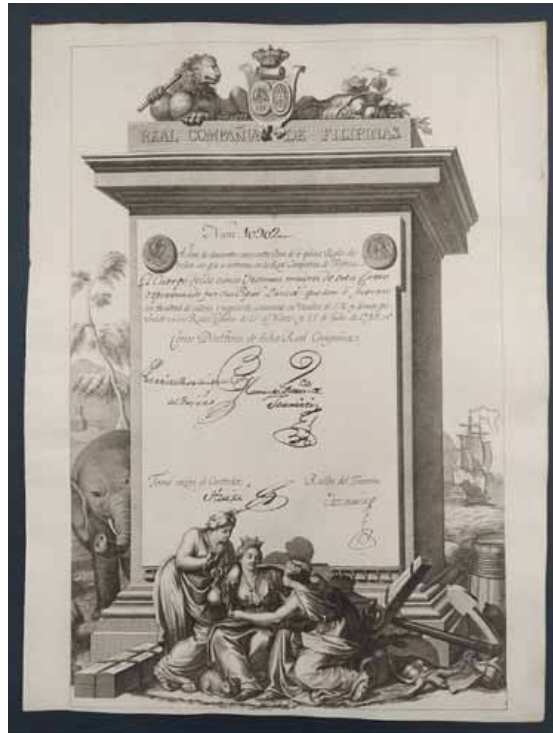

3002

3002 Real Compañía de FILIPINAS. 10 de marzo y 15 de julio de 1875. Acción de 250 pesos de a 15 reales de vellón. Márgenes ligeramente descuidados. Prácticamente SC, apresto original. Rara. La compañía buscaba monopolizar el comercio entre los virreinos y Asia, asumiendo y ampliando la labor de la Compañía Guipuzcoana de Caracas que pasaba por malos momentos y buscó así su renovación. Su primer director fue Francisco Cabarrús, quien lo era de la caraqueña. Se constituyó la compañía con 750.000 pesos (3.000 acciones como ésta de 250 pesos cada una). Tuvo un enorme éxito inicial, ampliando su capital con bonos y alcanzado la cifra de 10 millones de pesos. La ruta que seguía era competencia directa del Galeón de Manila, ya que iba por el Atlántico bordeando el Cabo de Buena Esperanza. No tardó en ir cayendo en declive y a primeros del siglo XIX quedó prácticamente inoperativa, extinguiéndose en 1834.

1.000

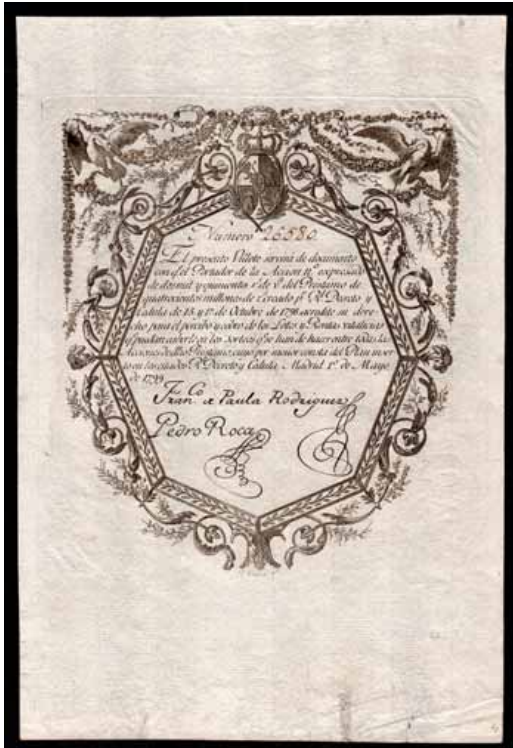

3003



3004



3005

- 3003 Acción al portador de villete. 1 de mayo de 1799. 2.500 reales de vellón del préstamo de 400 millones de reales. Enciclopedia de Billetes de España (Filabo) pág65. Algo descuidada. Dos rotitos en margen inferior restaurados. SC-, apresto original 110
- 3004 Letra de cambio (segunda de cambio). Madrid, 26 de marzo de 1825. INSPECCIÓN GENRAL DE MILICIAS. 13.140 reales de vellón con 28 maravedís. Marca de agua del papel YNSPECCION DE MILICIAS. Varias firmas ológrafas, y abajo puede leerse Ciudad Real. Casi SC. Interesante 10
- 3005 Letra de cambio (segunda de cambio). Montilla [Córdoba], 6 de abril de 1839. 5.000 reales de vellón. Manuscrita y firma ológrafa, y al pie puede leerse Málaga. En reverso detalle del iter. Varios dobleces en el lateral. EBC+. Interesante 8



3006



3007

- 3006 Letra de cambio (primera de cambio). Sevilla, 22 de octubre de 1842. 158 Reales de vellón. Fábrica de la Cartuja de Sevilla. Puede leerse la firma manuscrita de Pickman, y al pie Cádiz. En reverso un intenso garabato. EBC. Interesante 6  
  
En varias de las letras y documentos que siguen, puede leerse Pickman. Este apellido tuvo arraigo en el sur, cuando el británico se instaló en Cádiz para explotar el negocio de loza y cristalería a inicios del XIX. Guillermo fue el primero en llegar, y a su fallecimiento, su hermano Carlos se instaló en Sevilla. Aprovechando el periodo de desamortización, obtuvo el monasterio cartujo de Santa María de las Cuevas en Sevilla (1839) para instalar su fábrica. En 1841 se puso en marcha el primer horno de la famosa cerámica cuyo crecimiento fue muy notable. Acompañando al éxito comercial, le sucedieron premios internacionales por toda Europa y Estados Unidos; y en 1871 fue proveedor de la Casa Real con Amadeo de Saboya.
- 3007 Letra de cambio (primera de cambio). Londres, 21 de diciembre de 1847. 37.367 reales de vellón y 16 maravedís. "En oro u plata efectivo y no en Vales Reales, ni otro Papel Moneda". En duplicado unido, con sello de Pickman y C<sup>a</sup> Sevilla, y en el duplicado un sello en seco inglés por el timbre. Puede leerse el nombre de Pickman, y al pie Cádiz. En reverso hay indicaciones manuscritas en el reverso. EBC. Interesante 6



3008



3009

- 3008 Letras de cambio (primera de cambio). Londres 1847 y 1848 (2). Lote de tres letras y sus duplicados unidos, de Pegler Hermanos, con el sello de Pickamn y C<sup>a</sup> Sevilla. En las tres puede leerse el nombre de Pickman, y al pie Cádiz. En las de 1848 se incluye sello del Banco de Cádiz. La menor de 16.000 reales de vellón, y la mayor de 32.825 reales de vellón. En las tres hay indicaciones manuscritas en el reverso, mostrando una un largo iter. EBC. Lote de tres letras (3) 9
- 3009 Letras de cambio (primera de cambio). Londres 1848 (3). Lote de tres letras y sus duplicados unidos, de Pegler Hermanos, con el sello de Pickamn y C<sup>a</sup> Sevilla en dos, y en el otro Fábrica de la Cartuja de Sevilla. En las tres puede leerse el nombre de Pickman, y al pie Cádiz. La menor de 25.000 reales de vellón, y la mayor de 26.340 reales de vellón. En las tres hay indicaciones manuscritas en el reverso, mostrando una un largo iter. EBC-. Lote de tres letras (3) 9



3010



3011

- 3010 Letra de cambio (primera de cambio). Londres, 11 de julio de 1848. 10.000 reales de vellón. "En oro u plata efectivo y no en Vales Reales, ni otro Papel Moneda". En duplicado unido, con sello de Pickman y C<sup>a</sup> Sevilla, y sello de JOHN CLEMENS MÁLAGA en reverso. Puede leerse el nombre de Pickman, y al pie Sevilla, pagadero en Cádiz. Indicaciones manuscritas en el reverso, mostrando un largo iter. EBC 5
- 3011 Letras de cambio (primera de cambio). Londres 1848 (3). Lote de tres letras y sus duplicados unidos, de Pegler Hermanos, con el sello de Pickamn y C<sup>a</sup> Sevilla. En las tres puede leerse el nombre de Pickman, y al pie Sevilla, pagadero en Cádiz. En dos puede verse en el duplicado el sello en seco inglés del timbre; en la otra puede verse en el reverso el sello JOHN CLEMENS MÁLAGA. La menor de 10.212 reales de vellón con veintiseis maravedís, y la mayor de 25.000 reales de vellón. En las tres hay indicaciones manuscritas en el reverso. Más otra letra (primera de cambio) emitida en Sevilla (sello Pickman y C<sup>a</sup> Cartuja Sevilla), 12 de junio de 1848. 3.000 reales de vellón. Sello en seco de Isabel II. Timbre de la letra de 2001 a 5000 3 reales de vellón. Al pie puede leerse Toledo, y la firma tachada indicando "sin efecto". Falta la esquina de la firma y tiene algo roto el doblez central. EBC. Lote de cuatro letras (4) 8



3012



3017

- 3012 Letras de cambio (primera de cambio). Lote de tres letras de distintas épocas y lugares. Córdoba, 4 de noviembre de 1919. 30 pesetas. Al pie puede leerse Dos Torres. Indicación en reverso. Otra de Ceé [La Coruña], 6 de septiembre? de 1921. 5.000 pesetas. Al pie puede leerse Coruña. Anotación en reverso. Sello de Andrés Cerdeiras Pose, Fabricante de Salazón · Ceé-Corcubión. Otra de Málaga, 19 de noviembre de 1943. 60 pesetas. Al pie Málaga. En reverso sello del Banco Hispano Americano de Málaga. Algo manchadas. Mejor que MBC+ y EBC. Lote de tres letras (3) 9
- 3013 Lotería. Cuatro décimos. Sorteo 24 de diciembre de 1861. 100 reales. Sorteo de 11 de julio de 1916. Cuatro pesetas. Sorteo de 5 de enero de 1948. 25 pesetas. Más Loterie Nationale. Sorteo de 1975. 7 francos. Les Gueules Cassées. Ste Catherine. MBC+ y EBC-. Lote de cuatro décimos (4) 6
- 3014 Lotería. Dos décimos de Navidad. Sorteo de 22 de diciembre de 1920. 100 pesetas. Sorteo de 22 de diciembre de 1925. 100 pesetas. Ambos con pequeño sello en seco. SC- y casi SC-. Magnífica condición. Lote de dos décimos (2) 2
- 3015 Lotería. Siete décimos de Navidad. Sorteo de 22 de diciembre de 1944. 100 pesetas. Sorteo de 21 de diciembre de 1946 (3 de la misma serie pero distintas fracciones). 100 pesetas. Sorteo de 22 de diciembre de 1948. 200 pesetas. Sorteo de 22 de diciembre de 1949. 200 pesetas. Sorteo de 22 de diciembre de 1952. 200 pesetas. EBC y SC-. Lote de siete décimos (7) 5
- 3016 Lotería. Seis décimos. Sorteo de 2 de marzo de 1943. 3 pesetas. Sorteo de 22 de diciembre de 1944. 100 pesetas. Sorto de 21 de diciembre de 1946. (3 de la misma serie pero distintas fracciones). 100 pesetas. Sorteo de 22 de diciembre de 1959. 400 pesetas. EBC y SC-. Lote de seis décimos (6) 3
- 3017 Recibo de la Real Renta de Salinas del Principado de Cataluña. Barna, 17 de enero de 1834. Justificante de la sal para trasladar y consumir, prohibiendo su comercio ni su transporte a otro pueblo. Numerado. Falta pico. EBC-. Muy raro. Interesante 70



3018

3018 Recibos del XIX. 31 de agosto de 1842. Suscripción al Diario de Barcelona de Pickman y C<sup>a</sup>-Sevilla. 16 reales de vellón; seis meses de suscripción. 1 de febrero de 1870. Recibo de socio del Círculo de la Amistad de Córdoba (Liceo Artístico y Literario). 10 reales de vellón; un mes de cuota. EBC. Lote de dos recibos (2)

10

En varias de las letras y documentos que siguen, puede leerse Pickman. Este apellido tuvo arraigo en el sur, cuando el británico se instaló en Cádiz para explotar el negocio de loza y cristalería a inicios del XIX. Guillermo fue el primero en llegar, y a su fallecimiento, su hermano Carlos se instaló en Sevilla. Aprovechando el periodo de desamortización, obtuvo el monasterio cartujo de Santa María de las Cuevas en Sevilla (1839) para instalar su fábrica. En 1841 se puso en marcha el primer horno de la famosa cerámica cuyo crecimiento fue muy notable. Acompañando al éxito comercial, le sucedieron premios internacionales por toda Europa y Estados Unidos; y en 1871 fue proveedor de la Casa Real con Amadeo de Saboya.

3019 Recibo de Recaudación del derecho de hipotecas, partido de Vigo, por Traslación de Dominio. 3 de febrero de 1849. 10 reales con 28 maravedís. Leves manchitas de humedad. Agujero para archivar. EBC-. Interesante

6



3020



3021



3022

3020 Recibo de embarque de mercancía al "Jane", desde el río Tyne (Newcastle) destino Sevilla. 8 de agosto de 1849. A la atención de Pickman. Detalle de la mercancía en el margen izquierdo (siendo el principal 142 cajas?), por un coste total de 112 con 8 chelines?. Sello en seco inglés del timbre. Algo roto el doblez central. MBC+. Interesante

9

3021 Pagaré en papel timbrado (giro de 1000 pesetas 1 céntimo a 2000; 1 peseta). Córdoba, 20 de enero de 1895. 1.500 pesetas. A un año sin interés "para atenciones precisas". Casi EBC-

5

3022 Cédula personal. Partaloa [Almería], 27 de junio de 1905. Nominada de un varón de 18 años, soltero y estudiante. EBC+. Interesante

3





3023



3024

- 3023 Cheque del Banco Valenciano. Valencia, 26 de enero de 1908. 1.520 francos. Academia Mateu (Pópul 1, 2º). Casi EBC+ 5
- 3024 Recibo. Círculo de la Amistad, Córdoba -Lico Artístico y Literario-. 1 de abril de 1879. 10 reales de vellón por medio cuota. Puede leerse Carlos Pickman. EBC 6
- 3025 ¿1950s? Propaganda de Casa Vicent y Vª de Ramón Vicent (entendemos que debe ser Valencia), usando el motivo del reverso de 1.000 pesetas de la emisión de 15 de julio de 1907. Otro anuncio, utilizando el mismo motivo, de Francisco Torres, Fábrica de Espartería en Cieza, Murcia. Más recorte de artículo moderno de revista especializada en billetes, donde muestran un anuncio de El Cosmopolita con el motivo del anverso del 100 pesetas de 30 de junio de 1906. MBC+ y EBC. Lote de dos anuncios más recorte (2+1) 3
- 3026 ¿1970s? Publicidad o ticket de Sexcinema Piccolo. 10 francos. Películas en sesión continua y sexshop. Abierto de 10 a 10. MBC+ 2



3027

- 3027 Acción de la Fabril y Comercial de los Gremios. 5 acciones de 2.000 reales de vellón. Suscritas el 12 de octubre de 1854. En librito con algunos endosos. Sello estampado PAGADO 50%. Pie de imprenta Lit. de los Artistas. Casi EBC+. Escasa. Los gremios, instituciones comerciales y profesionales, se unieron en España en el siglo XVIII constituyendo los Cinco Gremios Mayores (sedería, pañería, lencería, joyería y mercería). La pujanza del comercio hizo que en 1763 se constituyera la Compañía General del Comercio para seguir canalizando la actividad. Fijaron su sede en un nuevo edificio que se diseñó ex profeso por encargo de los gremios al arquitecto José de la Ballina. Sin embargo, su vigor y actividad fue a menos, y ya en el XIX quedó solamente la actividad de fabricación y venta de tejidos de seda y lana de Talavera y Ezcaray que llevaba a cabo la nueva compañía que canalizaba dicha actividad; la Fabril y Comercial. La sede de los Cinco Gremios fue vendida y adquirida por el Banco de Isabel II, y tras la fusión con el de San Fernando, fijó allí la sede el nuevo Banco Español de San Fernando, hasta que ya como Banco de España se trasladara a la actual de Plaza Cibeles. 550

# SUBASTA ELECTRÓNICA 412 ELECTRÓNICA ESPECIAL BILLETES

CIERRE 20.7.2023 A LAS 17 HORAS



EAUCTION 412 CLOSING 20.7.2023 AT 5 PM



3028



3029

- |      |   |   |
|------|---|---|
| 3028 | Acción. Córdoba, 10 de noviembre de 1894. Empresa de Mercados de Córdoba. Taladradas. La primera sin cupones. Casi SC. Lote de dos piezas (2)   | 8 |
| 3029 | Acción. Córdoba, 10 de noviembre de 1894. Empresa de Mercados de Córdoba. Pareja correlativa. Una taladrada y otra sin taladrar. La primera con algún cupón, la otra con bastantes cupones. Casi SC. Lote de dos piezas (2) | 8 |



3030



3031

- |      |  |    |
|------|--|----|
| 3030 | Acción. Córdoba, 10 de noviembre de 1894. Empresa de Mercados de Córdoba. Trío correlativo. Taladradas. Solo una con algún cupón. Casi SC. Lote de tres piezas (3)   | 12 |
| 3031 | Acción. Córdoba, 10 de noviembre de 1894. Empresa de Mercados de Córdoba. Cuatro correlativas. Dos recortadas y otras dos taladradas. Varios cupones en tres, y una con muchos cupones. Casi SC. Lote de cuatro piezas (4) | 16 |



3032

- |      |   |    |
|------|---|----|
| 3032 | Acción. Córdoba, 10 de noviembre de 1894. Empresa de Mercados de Córdoba. Cuatro correlativas. Dos recortadas y otra taladrada; una sin taladro. Varios cupones en dos, una con muchos cupones y otra sin cupones. Casi SC. Lote de cuatro piezas (4) | 16 |
|------|---|----|

# SUBASTA ELECTRÓNICA 412 ELECTRÓNICA ESPECIAL BILLETES

CIERRE 20.7.2023 A LAS 17 HORAS



EAUCTION 412 CLOSING 20.7.2023 AT 5 PM



3033

*Shanghai Football Association*



3033 Obligación. Shanghai Power Company. 1.000\$ chinese silver dollars. 5 1/2% de interés suscrita el 11 de febrero de 1935 para el 10 de febrero de 1973 por el National Commercial Bank It. Consta endoso del 30 de marzo de 1935 del Shanghai Football Association. Sello en seco. Taladros. MBC+ o algo mejor. La Shanghai Power Company era una compañía China enfocada al mercado de la electricidad que situó su centro de financiación en Delaware (Estados Unidos)

15



3034



3035

3034 Obligación (2). Shanghai Power Company. 100 y 1.000\$ chinese silver dollars. 5 1/2% de interés suscritas el 17 de noviembre de 1934 y el 1 de mayo de 1934 para el 10 de febrero de 1973. Constan endosos del 17 de diciembre de 1934 y 30 de noviembre de 1934 del Shanghai Football Association. Sello en seco. Taladros. MBC+ o algo mejor. Lote de dos piezas (2)

35

3035 Obligación (2). Shanghai Power Company. 1.000 y 5.000\$ chinese silver dollars. 5 1/2% de interés suscritas el 18 de marzo de 1936 y el 11 de junio de 1940 para el 10 de febrero de 1973. Constan endosos del 26 de marzo de 1936 y 29 de julio de 1941 del Shanghai Football Association. Sello en seco. Taladros. MBC+ o algo mejor. Lote de dos piezas (2)

40

# SUBASTA ELECTRÓNICA 412 ELECTRÓNICA ESPECIAL BILLETES

CIERRE 20.7.2023 A LAS 17 HORAS



EAUCTION 412 CLOSING 20.7.2023 AT 5 PM



3036

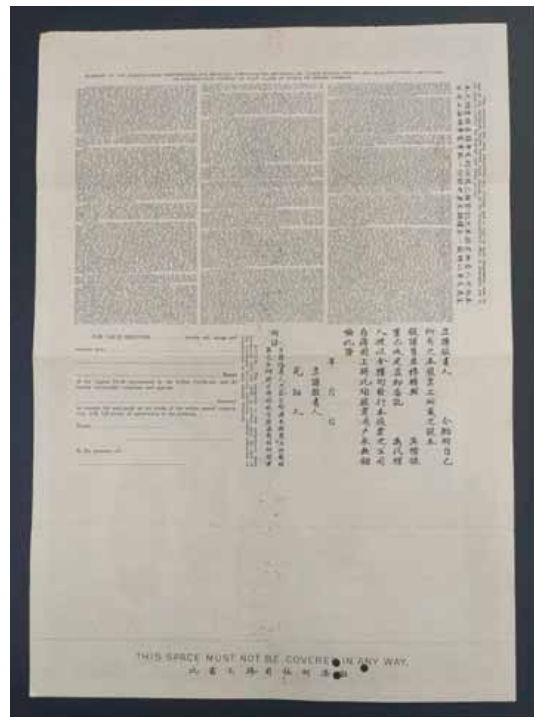

3036 Acción. Shanghai Power Company. 100 acciones. Silver preferred stock (verde). Dividendos acumulados del 6 shanghai taels al año. Suscrita el 27 de abril de 1948. Emitido en inglés y chino, según las leyes de Delaware. Sello en seco. Leve manchita. MBC+ o algo mejor

30



3037

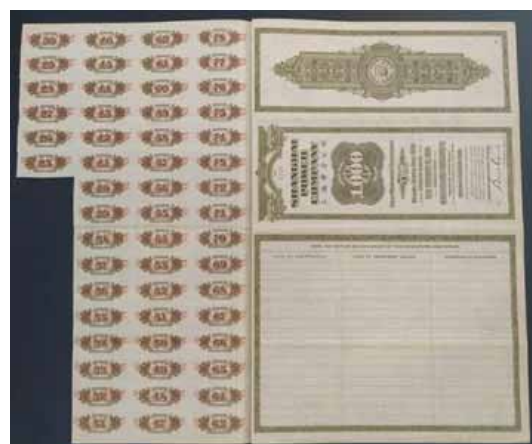

3037 Obligación. Shanghai Power Company. 1.000\$ chinese silver dollars. 5 1/2% de interés suscrita el 10 de febrero de 1934 para el 10 de febrero de 1973. Consta de setenta y ocho cupones, de los cuales faltan los veinticuatro primeros (hasta febrero de 1946). Se define el chine silver dollar como la unidad de moneda que contiene 23,4393448 gramos de pura plata (fino 1000 milésimas). Sello en seco. Mejor que MBC+

30

# SUBASTA ELECTRÓNICA 412 ELECTRÓNICA ESPECIAL BILLETES

CIERRE 20.7.2023 A LAS 17 HORAS



EAUCTION 412 CLOSING 20.7.2023 AT 5 PM



3038

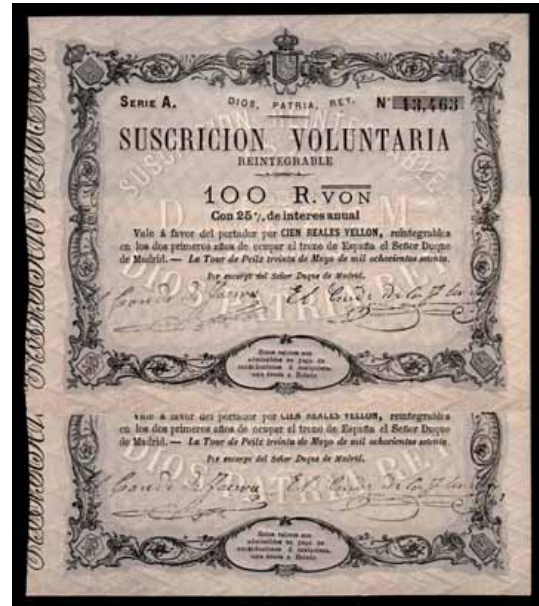

3039

- |      |  |     |
|------|--|-----|
| 3038 | Cádiz. 18--. Aramburu Hermanos. Vale por 500 reales de vellón. Con su matriz. Sin emitir. Agujeritos de haber estado cosido en el margen de la matriz. SC, todo su apresto original. Lote de tres billetes (3) | 100 |
| 3039 | 30 de mayo de 1870. Carlos VII, el pretendiente. 100 Reales de vellón. Suscripción voluntaria. Pareja correlativa. Sello en seco. E196. SC, apresto original. Lote de dos billetes (2)                         | 80  |



3040



- |      |   |     |
|------|---|-----|
| 3040 | Tesoro de la Isla de Cuba. 12 de agosto de 1891. 20 pesos. Con numeración. Sin firmas. Diminuto taladro. ECUBA65. Recortado de firma que permite leer casi todo la matriz izquierda. Diría EBC, restos de apresto original. Encapsulado PCGS 40 | 800 |
|------|---|-----|

# SUBASTA ELECTRÓNICA 412 ELECTRÓNICA ESPECIAL BILLETES

CIERRE 20.7.2023 A LAS 17 HORAS



EAUCTION 412 CLOSING 20.7.2023 AT 5 PM



3041



3041 Tesoro de la Isla de Cuba. 12 de agosto de 1891. 100 pesos. Con numeración. Sin firmas. ECUBA67. Recortado sin márgenes, de antiguo. Faltan dos piquitos. Diría mejor que MBC+, mínimos restos de apresto original. Encapsulado PMG 35

350



3042



3043



3044

3042 Banco Español de la Isla de Cuba. 15 de mayo de 1896. 5 y 50 centavos y 1 peso. 15 de febrero de 1897. 10 centavos. ECUBA69, 70 y 71, y ECUBA84. Alguna manchita en el 50 y el peso. SC, apresto original el último, los otros MBC+ o mejor, y el primero MBC. Lote de cuatro billetes (4)

15

3043 Banco Español de la Isla de Cuba. 15 de mayo de 1896. 5 y 50 centavos y 1 peso. PLATA estampillado en rojo en el anverso del primero. ECUBA78, 70 y 71. MBC+, el primero peor que BC-. Lote de tres billetes (3)

5

3044 Banco Español de la Isla de Cuba. 15 de mayo de 1896. 5 y 50 centavos y 1 y 5 pesos. PLATA estampillado en reverso del último. ECUBA69, 70, 71 y 81. Casi EBC+ y MBC+, el de 50 algo más flojo. Lote de cuatro billetes (4)

9



3045



3045 Banco Español de la Isla de Cuba. 15 de mayo de 1896. 1 peso. ECUBA71. Mejor que MBC

1

# SUBASTA ELECTRÓNICA 412 ELECTRÓNICA ESPECIAL BILLETES

CIERRE 20.7.2023 A LAS 17 HORAS



EAUCTION 412 CLOSING 20.7.2023 AT 5 PM



3046



3047



3048

- 3046 Banco Español de la Isla de Cuba. 15 mayo 1896. 5 pesos. PLATA estampillado en reverso. WPM48b (12'5\$). 15 febrero 1897. 5 pesos. WPM48c (11'5\$). Más 15 mayo 1896. 10 pesos. PLATA estampillado en reverso. WPM49d (-15\$). El último con leves manchitas. EBC+, SC y MBC. Lote de tres billetes (3) 7
- 3047 Banco Español de la Isla de Cuba. 15 mayo 1896. 5 pesos. PLATA estampillado en reverso. WPM48b (12'5\$). 15 febrero 1897. 5 pesos. WPM48c (11'5\$). Más 15 mayo 1896. 10 pesos. PLATA estampillado en reverso. WPM49d (-15\$). EBC+, SC y casi MBC+. Lote de tres billetes (3) 7
- 3048 Banco Español de la Isla de Cuba. 15 mayo 1896. 5 pesos. PLATA estampillado en reverso. WPM48b (13x3'75\$). La mitad EBC-/MBC+ y la otra mitad MBC+ y MBC. Lote de trece billetes (13) 7



3049



3050



3051

- 3049 Banco Español de la Isla de Cuba. 15 mayo 1896. 5 pesos. PLATA estampillado en reverso. Colección completa de correlativos por las centenas de millar. WPM48b (9x12'5\$). MBC- y MBC, dos mejor siendo uno EBC-. Lote de nueve billetes (9) 9
- 3050 Banco Español de la Isla de Cuba. 15 mayo 1896. 5 pesos. PLATA estampillado en reverso. Inicio de colección de correlativos por las centenas de millar. WPM48b (8x12'5\$). MBC y alguno más flojo, dos mejor siendo uno EBC. Lote de ocho billetes (8) 7
- 3051 Banco Español de la Isla de Cuba. 15 mayo 1896. 5 pesos. PLATA estampillado en reverso. Inicio de colección de correlativos por las centenas de millar. WPM48b (7x12'5\$). MBC-/MBC, tres MBC+. Lote de siete billetes (7) 6

# SUBASTA ELECTRÓNICA 412 ELECTRÓNICA ESPECIAL BILLETES

CIERRE 20.7.2023 A LAS 17 HORAS



EAUCTION 412 CLOSING 20.7.2023 AT 5 PM



3052



3053



3054

- 3052 Banco Español de la Isla de Cuba. 15 mayo 1896. 5 pesos. PLATA estampillado en reverso. Colección completa de correlativos por las centenas de millar. WPM48b (9x-11'5\$). MBC y MBC+, alguno algo más flojo, y un par EBC-. Lote de nueve billetes (9) 9
- 3053 Banco Español de la Isla de Cuba. 15 mayo 1896. 5 pesos. PLATA estampillado en reverso. Colección completa de correlativos por las centenas de millar. WPM48b (9x-11'5\$). MBC y MBC+ y un par EBC y EBC-. Lote de nueve billetes (9) 9
- 3054 Banco Español de la Isla de Cuba. 15 mayo 1896. 5 pesos. PLATA estampillado en reverso. Inicio de colección de correlativos por las centenas de millar. WPM48b. MBC y MBC+, dos casi EBC+ y EBC. Lote de siete billetes (7) 6



3055



3056



3057

- 3055 Banco Español de la Isla de Cuba. 15 de mayo de 1896. 10 pesos. PLATA estampillado en rojo en reverso. ECUBA83. 15 de mayo de 1896. 5 pesos. PLATA estampillado en rojo en reverso. ECUBA81. Margen derecho del primero sin cortar. SC-, apresto original y MBC+, restos de apresto original. Lote de dos billetes (2) 3
- 3056 Banco Español de la Isla de Cuba. 15 de mayo de 1896. 10 pesos. Fecha estampillada y fecha impresa. ECUBA73 y 73a. Mejor que MBC y MBC+. Lote de dos billetes (2) 6
- 3057 Banco Español de la Isla de Cuba. 15 de mayo de 1896. 10 pesos. Bloque de pareja correlativa sin cortar. PLATA estampillado en reverso. ECUBA82. Leve marquita en pico del margen sobrante. SC, apresto original. Buen bloque. Lote de dos billetes (2) 60



# SUBASTA ELECTRÓNICA 412 ELECTRÓNICA ESPECIAL BILLETES

CIERRE 20.7.2023 A LAS 17 HORAS



EAUCTION 412 CLOSING 20.7.2023 AT 5 PM



3058



3059



3060

- 3058 Banco Español de la Isla de Cuba. 15 de mayo de 1896. 5 y 50 (2) centavos y 1 peso (2). Uno de 50 y otro de 1 peso con PLATA estampillado en anverso. WPM45, 46a, 46b, 47a y 47b (+30\$). Más 15 de febrero de 1897. 20 centavos. WPM53. SC el 20 c, el resto MBC, salvo el de 5 u el de 50 PLATA que son BC+. Lote de seis billetes (6)

5
- 3059 Banco Español de la Isla de Cuba. 15 de mayo de 1896. 5 y 50 (2) centavos y 1 peso (2). Uno de 50 y otro de 1 peso con PLATA estampillado en anverso. WPM45, 46a, 46b, 47a y 47b (+30\$). Más 15 de febrero de 1897. 20 centavos. WPM53. El de 20 está mal cortado, mostrando parte inferior de otro ejemplar también. SC el de 50, EBC+ y EBC el de 1 peso y el de 20 c, el peso PLATA y el 5 c MBC y MBC+, el de 50 PLATA BC+. Lote de seis billetes (6)

9
- 3060 Banco Español de la Isla de Cuba. 15 de mayo de 1896. 5 y 50 (2) centavos y 1 peso (2). Uno de 50 y otro de 1 peso con PLATA estampillado en anverso. WPM45, 46a, 46b, 47a y 47b (+30\$). Más 15 de febrero de 1897. 20 centavos. WPM53. Manchitas de clip oxidado en el 5 c. SC el 20 c, el resto mejor que MBC y algo peor que MBC, el de 50 PLATA MBC-. Lote de seis billetes (6)

9



3061



3062

- 3061 Banco Español de la Isla de Cuba. 15 de mayo de 1896. 50 (3) centavos y 1 peso (3). Uno de 50 y otro de 1 peso con PLATA estampillado en anverso. WPM46a, 46b, 47a y 47b (+30\$). Más 15 de febrero de 1897. 20 centavos (2). WPM53. Leve descuido en los 20 c. SC los 20 c, el resto mejor que MBC y peor que MBC, el de 50 PLATA BC+. Lote de ocho billetes (8)

7
- 3062 Banco Español de la Isla de Cuba. 15 de mayo de 1896. 50 (3) centavos y 1 peso (3). Uno de 50 y otro de 1 peso con PLATA estampillado en anverso. WPM46a, 46b, 47a y 47b (+30\$). Más 15 de febrero de 1897. 20 centavos (2). WPM53. Piquitos y margen descuidado en los 20 c. SC- o algo peor los 20 c, MBC el resto, salvo los PLATA que son MBC- y BC+. Lote de ocho billetes (8)

7

# SUBASTA ELECTRÓNICA 412 ELECTRÓNICA ESPECIAL BILLETES

CIERRE 20.7.2023 A LAS 17 HORAS



EAUCTION 412 CLOSING 20.7.2023 AT 5 PM



3063



3064

- 3063 Banco Español de la Isla de Cuba. 15 de mayo de 1896. 50 (3) centavos y 1 peso (3). Uno de 50 y otro de 1 peso con PLATA estampillado en anverso. WPM46a, 46b, 47a y 47b (+-30\$). Más 15 de febrero de 1897. 20 centavos (2). Pareja correlativa. WPM53. Leve descuido en los 20 c. Piquito y margen roto en el 50 PLATA. SC- los 20 c, mejor que MBC y algo peor que MBC el resto, salvo los PLATA que son MBC- y peor que BC+. Lote de ocho billetes (8)

7
- 3064 Banco Español de la Isla de Cuba. 15 de mayo de 1896. 50 (6) centavos y 1 peso (8). Tres de 1 peso con PLATA estampillado en anverso. WPM46a, 47a y 47b (+-30\$). Más 15 de febrero de 1897. 20 centavos (3). WPM53. Mal cortados dos de 20 c. EBC y EBC- los de 20 c, el resto peor que MBC y MBC-, los de 50 c y algún otro peor y BC+, uno peor aún. Lote de quince billetes (15)

5



3065



3066



3067

- 3065 Banco Español de la Isla de Cuba. 15 de mayo de 1896. 50 (3) centavos y 1 peso (2). Uno de 50 con PLATA estampillado en anverso. WPM46a, 46b y 47a (+-30\$). Más 15 de febrero de 1897. 20 centavos (2). WPM53. SC los de 20 c, el resto MBC y MBC-, el de PLATA BC+. Lote de ocho billetes (8)

5
- 3066 Banco Español de la Isla de Cuba. 15 de febrero de 1897. 10 y 20 centavos. ECUBA84 y 85. SC, apresto original. Lote de dos billetes (2)

10
- 3067 Banco Español de la Isla de Cuba. 15 de febrero de 1897. 20 centavos. ECUBA85. WPM53 (4x7'50\$). SC. Lote de cuatro billetes (4)

6

# SUBASTA ELECTRÓNICA 412 ELECTRÓNICA ESPECIAL BILLETES

CIERRE 20.7.2023 A LAS 17 HORAS



EAUCTION 412 CLOSING 20.7.2023 AT 5 PM



3068



3069

- |      |  |    |
|------|--|----|
| 3068 | Banco Español de la Isla de Cuba. 15 de febrero de 1897. 20 centavos. Cuatro correlativos. ECUBA85. SC, apresto original. Buen grupo. Lote de cuatro billetes (4)                            | 18 |
| 3069 | Banco Español de la Isla de Cuba. 15 de febrero de 1897. 20 centavos. Bloque sin cortar de cinco correlativos. ECUBA85. SC, apresto original. Estupendo conjunto. Lote de cinco billetes (5) | 20 |



3070



3071

- |      |  |    |
|------|--|----|
| 3070 | Banco Español de la Isla de Cuba. 15 de febrero de 1897. 5 pesos. Pareja correlativa. E no cita. WPM48c. SC, apresto original. Buena pareja. Lote de dos billetes (2)          | 8  |
| 3071 | 18--. Banco de Bilbao. 100 reales de vellón. Sin emitir. Sin firmas ni fecha. Con numeración. Pareja correlativa. E143. SC, todo su apresto original. Lote de dos billetes (2) | 80 |

# SUBASTA ELECTRÓNICA 412 ELECTRÓNICA ESPECIAL BILLETES

CIERRE 20.7.2023 A LAS 17 HORAS



EAUCTION 412 CLOSING 20.7.2023 AT 5 PM



3072



3072 1 de Enero de 1884. 100 pesetas. Con matriz. SPECIMEN. Tres taladros. Numeración 0000 en azul. EB68m. Doble horizontal en margen inferior. Algo descuidado. Mejor que EBC, restos de apresto original. Muy raro

2.200

# SUBASTA ELECTRÓNICA 412 ELECTRÓNICA ESPECIAL BILLETES

CIERRE 20.7.2023 A LAS 17 HORAS



EAUCTION 412 CLOSING 20.7.2023 AT 5 PM



3073

3073 1 de enero de 1884. 500 pesetas. Pruebas de anverso y reverso con numeración 00000 por separado adherida a cartulina de presentación. Taladros. E285M (8.000€). SC, apresto original. Rarísimo. Magnífica prueba. Encapsulado PMG 64 EPQ y 65 EPQ. Lote de dos piezas (2)

5.000

# SUBASTA ELECTRÓNICA 412 ELECTRÓNICA ESPECIAL BILLETES

CIERRE 20.7.2023 A LAS 17 HORAS



EAUCTION 412 CLOSING 20.7.2023 AT 5 PM



3074



3074 1 de julio de 1884. 500 pesetas. E290. Leve restauración del dobléz central, en los rotitos de sus márgenes y piquito. Mejor que MBC, mínimos restos de apresto original. Buen papel. Muy raro

11.000

# SUBASTA ELECTRÓNICA 412 ELECTRÓNICA ESPECIAL BILLETES

CIERRE 20.7.2023 A LAS 17 HORAS



EAUCTION 412 CLOSING 20.7.2023 AT 5 PM



3075



3075 24 de julio de 1893. 25 pesetas. Sin serie. E300. Pequeño manuscrito a tinta junto a la tarlatana en reverso. Mejor que BC+

200



3076



3076 1 de mayo de 1895. 1.000 pesetas. Pareja correlativa. E303. Casi EBC+, restos de apresto original. Buena pareja. Raro en pareja correlativa. Lote de dos billetes (2)

4.600

# SUBASTA ELECTRÓNICA 412 ELECTRÓNICA ESPECIAL BILLETES

CIERRE 20.7.2023 A LAS 17 HORAS



EAUCTION 412 CLOSING 20.7.2023 AT 5 PM



3077



3078

3077 1 de mayo de 1895. 1.000 pesetas. E303. Planchado. Papel amarillento. Alguna leve restauración. Mejor que MBC+

300

3078 25 de noviembre de 1899. 50 pesetas. Serie C. E307a. MBC-

300



3079



3079 1 de julio de 1903. 100 pesetas. E310. Leve suciedad. Piquito doblado. Parece tener ligera restauración en el doblaz central. Diría casi MBC+. Encapsulado PMG 35 (restoration). Raro

7.000



# SUBASTA ELECTRÓNICA 412 ELECTRÓNICA ESPECIAL BILLETES

CIERRE 20.7.2023 A LAS 17 HORAS



EAUCTION 412 CLOSING 20.7.2023 AT 5 PM

- |      |  |   |
|------|--|---|
| 3080 | 30 de junio de 1906. 100 pesetas. Serie A. E313a. Ligeramente planchado. Mejor que MBC | 6 |
| 3081 | 30 de junio de 1906. 100 pesetas. Serie B. E313a. Ligeramente planchado. MBC+          | 6 |



3082



3089

- |      |   |    |
|------|---|----|
| 3082 | 30 de junio de 1906. 100 pesetas. Serie B. Pareja correlativa. E313a. Algo descuidados, sobre todo el margen lateral izquierdo. Peor que EBC, restos de apresto original. Lote de dos billetes (2)                      | 30 |
| 3083 | 24 de septiembre de 1906. 25 pesetas. Serie A. E314a. Arrugado. Leve manchita. Casi MBC+, restos de apresto original  | 9  |
| 3084 | 24 de septiembre de 1906. 25 pesetas. Serie C. E314a. Casi MBC+   | 7  |
| 3085 | 24 de septiembre de 1906. 50 pesetas. Sin serie. E315. 15 de julio de 1907. 50 pesetas. E319. Algo arrugado el primero. Lavado, con pérdida de color, y planchado el segundo. Casi MBC+ y MBC. Lote de dos billetes (2) | 9  |
| 3086 | 24 de septiembre de 1906. 50 pesetas. Sin serie. E315. Algo planchado. MBC  | 4  |
| 3087 | 24 de septiembre de 1906. 50 pesetas. Serie A. E315a. Márgenes y picos algo descuidados. MBC+   | 6  |
| 3088 | 24 de septiembre de 1906. 50 pesetas. Serie B. E315a. MBC   | 4  |
| 3089 | 24 de septiembre de 1906. 50 pesetas. Serie C. E315a. Marcas horizontales algo disimuladas. Mejor que MBC+, restos de apresto original  | 10 |



3090



- |      |   |    |
|------|---|----|
| 3090 | 15 de julio de 1907. 25 pesetas. E318. MBC-                                   | 10 |
| 3091 | 15 de julio de 1907. 50 pesetas. E319. Planchado. Algo amarillento. Casi MBC+ | 6  |

# SUBASTA ELECTRÓNICA 412 ELECTRÓNICA ESPECIAL BILLETES

CIERRE 20.7.2023 A LAS 17 HORAS



EAUCTION 412 CLOSING 20.7.2023 AT 5 PM



3092



3094

- |  |   |
|--|---|
| <p>3092 15 de julio de 1907. 50 pesetas. Pareja correlativa. E319. Ligeramente planchados. EBC. Lote de dos billetes (2)</p> <p>3093 15 de julio de 1907. 100 pesetas. E320. MBC</p> <p>3094 15 de julio de 1907. 500 pesetas. E321. Roto en parte superior del doblez central. Descuidado. MBC+, restos de apresto original</p> <p>3095 1 de julio de 1925. 100 pesetas. Sin serie y series B, C, D y E. E323, E323a, E350. 15 de agosto de 1928. 100 pesetas. Sin serie y serie A. E355 y E355a. MBC- y MBC, alguno algo más flojo, alguno mejor. Lote de siete billetes (7)</p> <p>3096 1 de julio de 1925. 100 pesetas. Sin serie y series B, C, D y E. E323, E323a, E350. El sin serie con leves pérdidas de papel. 15 de agosto de 1928. 100 pesetas. Sin serie y serie A. E355 y E355a. MBC- a MBC, algunos algo mejor, el primero BC+. Lote de siete billetes (7)</p> <p>3097 12 de octubre de 1926. 25 pesetas. Serie A. E325a. Ligeramente planchado. Casi MBC+</p> <p>3098 12 de octubre de 1926. 25 pesetas. Serie A. E325a. 15 de agosto de 1928. 1.000 pesetas. E357. Margen inferior muy descuidado en el segundo. MBC- y casi EBC-, restos de apresto original en el segundo. Lote de dos billetes (2)</p> | <p>60</p> <p>9</p> <p>220</p> <p>3</p> <p>3</p> <p>9</p> <p>6</p> |
|--|---|



3099



3100

- |   |                     |
|---|---------------------|
| <p>3099 12 de octubre de 1926. 25 pesetas. Serie A. Pareja correlativa. E325a. Ligeramente planchados. EBC, mínimos restos de apresto original. Lote de dos billetes (2)</p> <p>3100 12 de octubre de 1926. 25 pesetas. Serie B. Pareja correlativa. E325a. Ligeramente planchados. Casi EBC+, restos de apresto original. Lote de dos billetes (2)</p> | <p>60</p> <p>70</p> |
|---|---------------------|

# SUBASTA ELECTRÓNICA 412 ELECTRÓNICA ESPECIAL BILLETES

CIERRE 20.7.2023 A LAS 17 HORAS



EAUCTION 412 CLOSING 20.7.2023 AT 5 PM



3102



3103

- |      |   |    |
|------|---|----|
| 3101 | 17 de mayo de 1927. 50 pesetas. E326. Planchado. Mejor que MBC  | 6  |
| 3102 | 24 de julio de 1927. 500 pesetas. Numeración inferior a 1.602.000. E327. Banco de España. Gijón. Septiembre de 1937. 100 pesetas. Pareja correlativa. E399. Manchita en margen superior, y algo desplazado el primero. Leve doblez en lateral y piquitos marcados en la pareja. MBC o algo mejor y EBC+, apresto original en la pareja. Lote de tres billetes (3) | 15 |
| 3103 | 1 de julio de 1925. 100 pesetas. Serie A y B (2). Sello en seco de la II República en los dos primeros, y del Estado Español Burgos en el último. E344 y 410. Algo sucio el segundo. BC y BC+, los sellos BC- a MBC+. Lote de tres billetes (3)   | 20 |



3104



3105

- |      |  |    |
|------|--|----|
| 3104 | 1 de julio de 1925. 100 pesetas. Serie B. 15 de agosto de 1928. 50 pesetas. Serie A. Sello en seco de la II República Española en el primero, y sello en seco del Estado Español Burgos en el segundo. E344 y 407. Casi EBC- y MBC+, sellos EBC- y casi MBC+, restos de apresto original en el primero. Lote de dos billetes (2) | 20 |
| 3105 | 17 de mayo de 1927. 50 pesetas. Sello en seco de la II República. E339. Dobleces. MBC+, restos de apresto original. Sello MBC+   | 20 |

# SUBASTA ELECTRÓNICA 412 ELECTRÓNICA ESPECIAL BILLETES

CIERRE 20.7.2023 A LAS 17 HORAS



EAUCTION 412 CLOSING 20.7.2023 AT 5 PM

- |      |  |   |
|------|--|---|
| 3106 | 17 de mayo de 1927. 50 pesetas. Sello en tinta de la II República. E331. MBC o algo mejor  | 6 |
| 3107 | 1 de julio de 1925. 100 pesetas. Series D y E. Inicio de colección de correlativos por el primer dígito. E350. 15 de agosto de 1928. 100 pesetas. Sin serie. Inicio de colección de correlativos por el primer dígito. E355. MBC- a MBC+. Lote de dieciséis billetes (16)  | 6 |
| 3108 | 1 de julio de 1925. 100 pesetas. Serie D. Diecinueve no correlativos. E350. 19 de junio de 1948. 1 peseta. Serie E. Dos no correlativos. E457a. 22 de julio de 1954. 5 pesetas. Series S, T, U y V. E466a. Los de 100 MBC- y MBC, algunos peor; el resto EBC- y SC-, apresto original en varios. Lote de veinticinco billetes (25) | 9 |
| 3109 | 1 de julio de 1925. 100 pesetas. Serie D. Pareja correlativa. E350. Esquina levemente doblada de contar. SC/SC-, apresto original. Lote de dos billetes (2)  | 5 |



3110



3111

- |      |  |    |
|------|--|----|
| 3110 | 1 de julio de 1925. 100 pesetas. Series D y F. Dos parejas correlativas. Algo descuidados los primeros. Levísimamente marcada la esquina de contar en los segundos. SC- y SC, apresto original. Lote de cuatro billetes (4)    | 20 |
| 3111 | 1 de julio de 1925. 1.000 pesetas. Pareja correlativa. E351. Mejor que EBC, restos de apresto original. Lote de dos billetes (2)   | 30 |
| 3112 | 24 de julio de 1927. 500 pesetas. Numeración superior a 1.602.000. E352. 15 de agosto de 1928. 25 pesetas. Serie E. E353. 50 pesetas. Serie E. E354. MBC el primero, los otros SC, apresto original. Lote de tres billetes (3) | 9  |



3113

- |      |  |     |
|------|--|-----|
| 3113 | 24 de julio de 1927. 500 pesetas. Numeración superior a 1.602.000. Pareja correlativa. E352. Casi EBC+, restos de apresto original. Lote de dos billetes (2) | 100 |
|------|--|-----|

# SUBASTA ELECTRÓNICA 412 ELECTRÓNICA ESPECIAL BILLETES

CIERRE 20.7.2023 A LAS 17 HORAS



EAUCTION 412 CLOSING 20.7.2023 AT 5 PM



3114



3123

- |      |   |    |
|------|---|----|
| 3114 | 24 de julio de 1927. 500 pesetas. Numeración superior a 1.602.000. Pareja correlativa. E352. EBC, restos de apresto original. Lote de dos billetes (2)  | 60 |
| 3115 | 15 de agosto de 1928. 25 pesetas. Sin serie y series A, B, C, D y E. E328 y E353. 50 pesetas. Series A, B, C, D y E. E354. BC+ a MBC, alguno algo mejor. Lote de once billetes (11)   | 4  |
| 3116 | 15 de agosto de 1928. 25 pesetas. Series A, B, C, D y E. Cinco parejas correlativas. E353. Esquina levisimamente marcada de contar en la primera. Descuidados los de la C. Piquito marcado en el último. SC, EBC+, SC- y peor, EBC y SC, apresto original especialmente en los mejores. Lote de diez billetes (10)  | 8  |
| 3117 | 15 de agosto de 1928. 25 pesetas. Series B, C y D. E353. 50 pesetas. Series A, B, C, D y E. E354. MBC- y MBC, algunos peor, alguno mejor. Lote de ocho billetes (8)   | 4  |
| 3118 | 15 de agosto de 1928. 25 pesetas. Inicio de colección de correlativos por el primer dígito. Series B (solo 4), C (faltan 2) y D (faltan 2). E353. MBC- y MBC, algunos peor, algunos mejor. Lote de veinte billetes (20)   | 9  |
| 3119 | 15 de agosto de 1928. 25 y 50 pesetas. Series C y D. Numeración no alta, iniciando 00 en todos. E353 y E354. Algo sucios dos reversos. MBC y MBC-. Lote de cuatro billetes (4)  | 3  |
| 3120 | 15 de agosto de 1928. 25 pesetas. Series D y C. Cinco de cada, no correlativos. E353. 50 pesetas. Series B, C, D y E. Cinco de cada, no correlativos. E354. MBC y MBC a MBC+, algunos peor. Lote de treinta billetes (30)   | 9  |
| 3121 | 15 de agosto de 1928. 25 pesetas. Series D y C. Cinco de cada, no correlativos. E353. 50 pesetas. Series B, C, D y E. Cinco de cada, no correlativos. E354. MBC y MBC-, MBC y MBC+, algunos peor. Lote de treinta billetes (30)   | 9  |
| 3122 | 15 de agosto de 1928. 25 pesetas. Serie D. E353. 50 pesetas. Serie C. E354. 100 pesetas. Serie A. E355a. 1 de julio de 1925. 100 pesetas. Serie F. E350. 25 de abril de 1931. 100 pesetas. E360. Falta de papel en margen en el último. MBC- y BC+, salvo el F que es EBC-, restos de apresto original. Lote de cinco billetes (5)  | 3  |
| 3123 | 15 de agosto de 1928. 25 pesetas. Series D (27 no correlativos) y C. E353. 50 pesetas. Series C y D. E354. 15 de junio de 1945. 1 peseta. Serie J. Siete, no correlativos. E448a. MBC y MBC+, alguno peor; y las pesetas EBC a MBC+ y SC (2), apresto original. Lote de treinta y siete billetes (37)   | 10 |
| 3124 | 15 de agosto de 1928. 25 pesetas. Serie D. Cinco, no correlativos. E353. 50 pesetas. Series B (4 no correlativos) y D (5 no correlativos). E354. 15 de junio de 1945. 1 peseta. Serie J. Cinco, no correlativos. E448a. 12 de abril de 1947. 5 pesetas. Serie D. E454a. MBC- y MBC, algunos peor; las pesetas EBC+ y SC (4), apresto original, y el último EBC+, restos de apresto original. Lote de veinte billetes (20) | 8  |

# SUBASTA ELECTRÓNICA 412 ELECTRÓNICA ESPECIAL BILLETES

CIERRE 20.7.2023 A LAS 17 HORAS



EAUCTION 412 CLOSING 20.7.2023 AT 5 PM



3125



3126

- |      |   |    |
|------|---|----|
| 3125 | 15 de agosto de 1928. 25 pesetas. Serie E. Diez correlativos. E353. Leve marquita en margen inferior y pico ligeramente alabeado. SC, apresto original. Buen grupo. Lote de diez billetes (10)  | 50 |
| 3126 | 15 de agosto de 1928. 25 pesetas. Serie E. Diez correlativos. E353. 25 de abril de 1931. 50 pesetas. E359. 1935. 5 pesetas. Serie B. E363a. Planchado el del 31. Pico levemente alabeado en los primeros. MBC+ el del 31, el resto SC, apresto original. Lote de doce billetes (12) | 50 |



3127

- |      |   |    |
|------|---|----|
| 3127 | 15 de agosto de 1928. 25 pesetas. Serie E. Diez correlativos. E353. 25 de abril de 1931. 50 pesetas. E359. 1935. 5 pesetas. Serie B. E363a. 22 de julio de 1954. 5 pesetas. Series R, S, T, U y V. E466a. Pico levísimamente alabeado en la decena correlativa. Leve suciedad en el del 31. MBC+ a EBC+, los correlativos y el del 35 SC, apresto original. Lote de diecisiete billetes (17)  | 50 |
| 3128 | 15 de agosto de 1928. 50 pesetas. Series B, C, D y E. E354. 25 pesetas. Serie B, C y D. E353. Banco de España. Bilbao. 1 de septiembre de 1936. 25 pesetas. Antefirma Banco del Comercio. E369b. Banco de España. Bilbao. 1 de enero de 1937. 50 pesetas. Antefirma Banco de Vizcaya. E389b. Banco de España. Gijón. Septiembre de 1937. 100 pesetas. E399. Consejo de Asturias y León. 25 y 40 céntimos. E394 y E395. Roto en el margen del de Bilbao del 36. MBC+ a EBC la mayoría, varios BC+ a MBC-. Lote de doce billetes (12) | 8  |
| 3129 | 15 de agosto de 1928. 50 pesetas. Series B, C, D y E. Cinco de cada, no correlativos. E354. MBC- a MBC+. Lote de veinte billetes (20)   | 8  |

# SUBASTA ELECTRÓNICA 412 ELECTRÓNICA ESPECIAL BILLETES

CIERRE 20.7.2023 A LAS 17 HORAS



EAUCTION 412 CLOSING 20.7.2023 AT 5 PM



3131

- |      |   |     |
|------|---|-----|
| 3130 | 15 de agosto de 1928. 50 pesetas. Inicios de colección de correlativos por el primer dígito. Series B (falta 1), C (completa), E (solo 4) y D (faltan 3). E354. MBC- y MBC, alguno peor, algunos mejor. Lote de treinta billetes (30)   | 9   |
| 3131 | 15 de agosto de 1928. 50 pesetas. Serie E (última serie). Taco de cien correlativos. E354. Último con mancha de grasa. Los dos primeros con descuidos. SC, casi todo su apresto original. Buen lote. Lote de cien billetes (100)  | 200 |
| 3132 | 15 de agosto de 1928. 50 pesetas. Series B, C, D y E. Cuatro parejas correlativas. E354. Esquina ligeramente doblada de contar en el D y E. Algún descuido en los B. EBC+ la C, SC, apresto original. Lote de ocho billetes (8)   | 8   |
| 3133 | 15 de agosto de 1928. 100 pesetas. Sin serie y serie A. E355 y E355a. 1 de julio de 1925. 100 pesetas. Series C, D y E. E323a y E350. 25 de abril de 1931. 50 pesetas. E359. 15 de agosto de 1928. 25 pesetas. Serie D. E353. 1935. 5 pesetas. Serie B. E363a. BC+/MBC- a MBC, los tres últimos mejor MBC+, EBC y SC, apresto original. Lote de ocho billetes (8)   | 4   |
| 3134 | 15 de agosto de 1928. 100 pesetas. Sin serie y serie A. E355 y E355a. 25 pesetas. Serie D. E353. 25 de abril de 1931. 50, 100 (2 no correlativos) y 500 pesetas. E359, E360 y E361. 1 de julio de 1925. 100 pesetas. Series C, D y E. E323a y E350. El segundo manchado. Los del 28 y 25 MBC- y MBC, salvo el de 25 pesetas que es EBC, los del 31 MBC- y mejor que MBC, salvo el de 50 que es EBC-, restos de apresto original. Lote de nueve billetes (9) | 4   |
| 3135 | 15 de agosto de 1928. 100 pesetas. Sin serie. E355. 50 pesetas. Series C y D. E354. 25 pesetas. Serie B. E353. 1 de julio de 1925. 100 pesetas. Serie F. E350. El primero planchado. MBC+, el resto EBC- a EBC+, restos de apresto original. Lote de cinco billetes (5)   | 3   |



3136



3137

- |      |  |    |
|------|--|----|
| 3136 | 15 de agosto de 1928. 100 pesetas. Sin serie. Pareja correlativa. E355. Varias leves marcas. EBC, restos de apresto original. Lote de dos billetes (2)                     | 16 |
| 3137 | 15 de agosto de 1928. 100 pesetas. Serie A. Pareja correlativa. E355a. Levisima marca ¿de contar? en esquina. Prácticamente SC, apresto original. Lote de dos billetes (2) | 16 |

# SUBASTA ELECTRÓNICA 412 ELECTRÓNICA ESPECIAL BILLETES

CIERRE 20.7.2023 A LAS 17 HORAS



EAUCTION 412 CLOSING 20.7.2023 AT 5 PM



3139



3141

- |      |  |    |
|------|--|----|
| 3138 | 15 de agosto de 1928. 100 pesetas. Serie A. E355a. 50 pesetas. Serie E. E354. 25 abril de 1931. 100 pesetas. E360. 19 de noviembre de 1965. 100 pesetas. Sin serie (11, no correlativos). E470. Piquito ligeramente marcada en el primero. Esquina ligeramente marcada en el segundo. Los del 65 SC y EBC, el resto SC y EBC+, apresto original en casi todos. Lote de catorce billetes (14) | 6  |
| 3139 | 15 de agosto de 1928. 100 pesetas. Serie A. E355a. 50 pesetas. Serie D. E354. 25 abril de 1931. 100 pesetas. E360. 19 de noviembre de 1965. 100 pesetas. Sin serie (10, no correlativos) y A (4, no correlativos). E470 y E470a. Descuidos en el segundo. SC y EBC, y los del 65 SC, apresto original. Lote de diecisiete billetes (17)  | 16 |
| 3140 | 15 de agosto de 1928. 100 pesetas. Serie A. E355a. 50 pesetas. Sin serie. E354. 25 de abril de 1931. 50 pesetas. E359. Algún descuido, y esquina doblada en el primero. Manchitas en el segundo. EBC+, MBC- y MBC. Lote de tres billetes (3)   | 3  |
| 3141 | 15 de agosto de 1928. 500 pesetas. Pareja correlativa. E356. Piquito ligeramente marcado y leve suciedad. SC/SC-, apresto original. Lote de dos billetes (2)   | 30 |



3142

- |      |   |    |
|------|---|----|
| 3142 | 15 de agosto de 1928. 500 pesetas. Pareja correlativa. E356. 25 de abril de 1931. 500 pesetas. Pareja correlativa. E361. Pico doblado en el primero, y algo descuidado el otro. Esquina ligeramente marcada de contar en los del 31, y piquito ligeramente marcado en uno. SC/SC- y SC, apresto original. Lote de cuatro billetes (4) | 50 |
|------|---|----|



# SUBASTA ELECTRÓNICA 412 ELECTRÓNICA ESPECIAL BILLETES

CIERRE 20.7.2023 A LAS 17 HORAS



EAUCTION 412 CLOSING 20.7.2023 AT 5 PM



3143



3144

- |      |  |    |
|------|--|----|
| 3143 | 15 de agosto de 1928. 500 pesetas. Pareja correlativa. E356. 25 de abril de 1931. 500 pesetas. Pareja correlativa. E361. Levisima marquita sin importancia en margen inferior de los del 31. SC, apresto original. Buenas parejas. Lote de cuatro billetes (4) | 70 |
| 3144 | 15 de agosto de 1928. 500 pesetas. Trío correlativo. E356. Piquito marcado. EBC, apresto original. Lote de tres billetes (3)   | 45 |
| 3145 | 15 de agosto de 1928. 1.000 y 500 pesetas. E357 y E356. EBC y MBC+, apresto original en el primero. Lote de dos billetes (2)   | 3  |



3146



3147

- |      |  |    |
|------|--|----|
| 3146 | 15 de agosto de 1928. 500 pesetas. Pareja correlativa. E356. Esquina levisimamente marcada de contar. Algo abarquillados. Piquito manchado, y otro ligeramente marcado. Prácticamente SC-, apresto original. Lote de dos billetes (2)  | 25 |
| 3147 | 15 de agosto de 1928. 1.000 pesetas. E357. 50 pesetas. Serie C. E354. 1 de julio de 1925. 1.000 pesetas. Numeración inferior al 5 millones. E351. 25 de abril de 1931. 50 pesetas. E359. Descuidos en el segundo. Varias marcas el 1.000 del 25. Mejor que EBC, casi SC, EBC y EBC-, apresto y restos de apresto original. Lote de cuatro billetes (4) | 10 |

# SUBASTA ELECTRÓNICA 412 ELECTRÓNICA ESPECIAL BILLETES

CIERRE 20.7.2023 A LAS 17 HORAS



EAUCTION 412 CLOSING 20.7.2023 AT 5 PM



3148



3149

- 3148 15 de agosto de 1928. 1.000 pesetas. E357. 50 pesetas. Serie C. E354. 1 de julio de 1925. 1.000 pesetas. E351. 25 de abril de 1931. 50 y 100 pesetas. E359 y E360. Algún descuido en el segundo. Varias marquitas en el 1.000 del 25. Piquito manchado en el último. EBC+, casi SC, casi EBC+, y los del 31 EBC+, restos de apresto original en todos. Lote de cinco billetes (5) 18
- 3149 15 de agosto de 1928. 1.000 pesetas. Pareja correlativa. E357. Alguna leve marquita en márgenes del primero. Piquito sucio en ambos, que también presentan esquina ligeramente marcada de contar. SC- y SC, apresto original. Atractiva pareja. Lote de dos billetes (2) 20



3150



- 3150 25 de abril de 1931. 25, 50, 100 y 500 pesetas. E358, E359, E360 y E361. Descuidos en el primero. Piquito levísimamente tocado en el tercero. SC-, EBC-, SC y casi EBC+, apresto original y restos de apresto original en casi todos. Lote de cuatro billetes (4) 30
- 3151 25 de abril de 1931. 50, 100 y 500 pesetas. E359, E360 y E361. 15 de agosto de 1928. 25 pesetas. Serie E. Pareja correlativa. Serie D. E353. 1 de julio 1925. 100 pesetas. Serie E y D. E350. Piquito levísimamente tocado en la pareja. MBC- a MBC+, salvo la pareja que es SC, apresto original. Lote de ocho billetes (8) 5
- 3152 25 de abril de 1931. 50, 100 y 500 pesetas. E359, E360 y E361. 15 de agosto de 1928. 25 pesetas. Serie E y D. E353. 1 de julio de 1925. 100 pesetas. Series D y E. E350. MBC- y MBC los del 31, MBC y MBC+ el resto, y el último SC, apresto original. Lote de siete billetes (7) 4

# SUBASTA ELECTRÓNICA 412 ELECTRÓNICA ESPECIAL BILLETES

CIERRE 20.7.2023 A LAS 17 HORAS



EAUCTION 412 CLOSING 20.7.2023 AT 5 PM



3154



3155

- |      |   |    |
|------|---|----|
| 3153 | 25 de abril de 1931. 50, 100 y 500 pesetas. E359, E360 y E361. 15 de agosto de 1928. 25 pesetas. Serie D. E353. 100 pesetas. Sin serie. E355. 1 de julio de 1925. 100 pesetas. Series C, D y E. E350. MBC- y MBC, el 25 D EBC-, apresto original. Lote de ocho billetes (8) | 4  |
| 3154 | 25 de abril de 1931. 25 pesetas. E358. Leves descuidos en márgenes. Prácticamente SC-, apresto original   | 20 |
| 3155 | 25 de abril de 1931. 25 pesetas. Dos taladros. Estampillado en negro INUTILIZADO. E358. Casi MBC+. Interesante  | 20 |



3156



3157

- |      |  |    |
|------|--|----|
| 3156 | 25 de abril de 1931. 25 pesetas. Pareja correlativa. E358. Ínfima marquita en margen lateral. SC, apresto original. Buena pareja. Lote de dos billetes (2)   | 90 |
| 3157 | 25 de abril de 1931. 25 pesetas. Pareja correlativa. E358. Planchados. EBC. Lote de dos billetes (2)   | 12 |
| 3158 | 25 de abril de 1931. 50, 100 y 500 pesetas. E359, E360 y E361. 15 de agosto de 1928. 25 pesetas. Series D y E. E353. 100 pesetas. Sin serie. E355. 1 de julio de 1925. 100 pesetas. Series C, D y E. E350. El 25 E con leve marca ¿de contar?. MBC- y MBC, el último BC+, algo mejor el 100 del 18, MBC+ el 500 del 31, los 25 del 28 EBC y SC, apresto original. Lote de nueve billetes (9) | 5  |
| 3159 | 25 de abril de 1931. 50, 100 y 500 pesetas. E358, E360 y E361. 15 de agosto de 1928. 25 pesetas. Serie E. Pareja correlativa y Serie D. E353. 1 de julio de 1925. 100 pesetas. Series D y E. E350. Leve marquita en margen de la pareja. MBC- y MBC, los 25 EBC y la pareja SC, apresto original. Lote de ocho billetes (8)  | 5  |
| 3160 | 25 de abril de 1931. 100 pesetas. Inicio de colección de correlativos por el primer dígito. E360. MBC y MBC-. Lote de siete billetes (7)   | 4  |
| 3161 | 25 de abril de 1931. 50 pesetas. E359. 1935. 5 pesetas. Serie B. E363a. 15 de agosto de 1928. 25 pesetas. Serie D. E353. 100 pesetas. Sin serie y serie A. E355 y E355a. 1 de julio de 1925. 100 pesetas. Series C, D y E. E350. Los tres primeros MBC+ y EBC, los de 100 MBC- y MBC. Lote de ocho billetes (8)  | 4  |
| 3162 | 25 de abril de 1931. 50 pesetas. Pareja correlativa. E359. MBC+. Lote de dos billetes (2)  | 6  |
| 3163 | 25 de abril de 1931. 100 y 500 pesetas. E360 y E361. MBC+, restos de apresto original en el segundo. Lote de dos billetes (2)  | 3  |

# SUBASTA ELECTRÓNICA 412 ELECTRÓNICA ESPECIAL BILLETES

CIERRE 20.7.2023 A LAS 17 HORAS



EAUCTION 412 CLOSING 20.7.2023 AT 5 PM



3164



3165

- |      |   |    |
|------|---|----|
| 3164 | 25 de abril de 1931. 100 pesetas. E360. 15 de agosto de 1928. 100 pesetas. Serie A. E355a. 50 pesetas. Serie E. E354. 19 de noviembre de 1965. 100 pesetas. Sin serie (10, no correlativos) y serie A (4, no correlativos). E470 y E470a. Casi SC, EBC+/EBC, y los del 65 tres o cuatro planchados EBC, el resto SC- y SC, apresto original. Lote de diecisiete billetes (17) | 10 |
| 3165 | 25 de abril de 1931. 100 pesetas. Pareja correlativa. E360. Esquina ligeramente marcada ¿de contar?. EBC+, apresto original. Lote de dos billetes (2)   | 12 |



3166



3167

- |      |  |    |
|------|--|----|
| 3166 | 25 de abril de 1931. 100 pesetas. Pareja correlativa. E360. Esquina ligeramente marcada ¿de contar?. EBC+, apresto original. Lote de dos billetes (2)  | 12 |
| 3167 | 25 de abril de 1931. 100 pesetas. Pareja correlativa. E360. Descuidados, marquitas en márgenes y esquinas. Casi SC-, restos de apresto original. Lote de dos billetes (2)  | 12 |
| 3168 | 25 de abril de 1931. 500 pesetas. La numeración empieza por 0 y 1 en el primer dígito. E361. 1 de julio de 1925. 100 pesetas. Serie D. E350. 22 de julio de 1954. 5 pesetas. Series S, T y V. E466a. 19 de junio de 1948. 1 peseta. Series C, E, D y G. E457a. MBC+, el de 100 MBC-, los de 5 EBC y EBC+, restos de apresto original, y las pesetas MBC+ a EBC. Lote de diez billetes (10) | 6  |

# SUBASTA ELECTRÓNICA 412 ELECTRÓNICA ESPECIAL BILLETES

CIERRE 20.7.2023 A LAS 17 HORAS



EAUCTION 412 CLOSING 20.7.2023 AT 5 PM



3169



3170

3169 25 de abril de 1931. 500 pesetas. E361. 15 de noviembre de 1951. 500 pesetas. Serie B. E460a. 31 de diciembre de 1951. 1.000 pesetas. Serie C. E463a. Esquina levemente marcada de contar en el primero, que también tiene dos piquitos algo marcados. El segundo planchado. El tercero descuidado, con un pequeño pliegue de papel y una muy leve marca oblicúa. Prácticamente SC, apresto original, MBC+ y EBC+. Lote de tres billetes (3)

16

3170 25 de abril de 1931. 500 pesetas. E361. 23 de julio de 1971. 500 pesetas. Sin serie. E473. 15 de noviembre de 1951. 500 pesetas. Serie B. E460a. 23 de octubre de 1979. 500 pesetas. Sin serie. E476. Leve marquita lateral, pliegue de papel y piquito ligeramente marcado en el primero. Planchado el del 51. MBC+ este último mencionado. SC, apresto original, salvo el del 71 que apenas tiene apresto. Lote de cuatro billetes (4)

30



3171



3171 25 de abril de 1931. 500 pesetas. E361. 23 julio de 1971. 500 pesetas. Sin serie. E473. 25 abril de 1931. 100 pesetas. E360. 16 de septiembre de 1980. 200 pesetas. Sin serie y serie 9A. El primero con numeración que comienza 000. E480 y E480b. 15 de noviembre de 1951. 500 pesetas. Serie B. E460a. 23 de octubre de 1979. 500 pesetas. Sin serie y series A y R. E476 y E476a. 19 de noviembre de 1965. 100 pesetas. Sin serie y series A, C y 1T. E470 y E470a. 7 de abril de 1953. 100 pesetas. Serie 2H. E464c. Pliegue de papel, esquina ligeramente marcada de contar, y leves descuidos en márgenes en el primero. Planchado el del 51. MBC+ o algo mejor este último mencionado. El resto SC, apresto original. Lote de catorce billetes (14)

35

# SUBASTA ELECTRÓNICA 412 ELECTRÓNICA ESPECIAL BILLETES

CIERRE 20.7.2023 A LAS 17 HORAS



EAUCTION 412 CLOSING 20.7.2023 AT 5 PM



3173



3174

- |      |  |    |
|------|--|----|
| 3172 | 25 de abril de 1931. 500 pesetas. E361. 1935. 5 pesetas. Serie D. E363a. 15 de agosto de 1928. 50 pesetas. Serie C. E354. MBC+ y el de 5 EBC, restos de apresto original en éste y en el primero. Lote de tres billetes (3)  | 3  |
| 3173 | 25 de abril de 1931. 500 pesetas. E361. 23 de octubre de 1979. 500 pesetas. Sin serie. Cuatro correlativos. La numeración comienza 000. E476. 23 de octubre de 1979. 1.000 pesetas. Sin serie. Seis correlativos. E477. Leves marcas en márgenes laterales y algún descuido en el primero. Marquita lateral en uno de los de Rosalía. SC, apresto original. Lote de once billetes (11) | 36 |
| 3174 | 25 de abril de 1931. 500 pesetas. Pareja correlativa. La numeración empieza por 0. E361. Doble central y esquina marcada. EBC, apresto original. Lote de dos billetes (2)  | 10 |



3175



3176

- |      |  |    |
|------|--|----|
| 3175 | 25 de abril de 1931. 500 pesetas. Pareja correlativa. E361. Leve marquita en el lateral ¿de contar? y piquito descuidado. SC, apresto original. Lote de dos billetes (2)   | 40 |
| 3176 | 25 de abril de 1931. 500 pesetas. Pareja correlativa. E361. 16 de septiembre de 1980. 200 pesetas. Serie 9A. Cinco correlativos. E480b. Marca en dos esquinas de contar en la pareja. SC, apresto original. Lote de siete billetes (7) | 45 |

# SUBASTA ELECTRÓNICA 412 ELECTRÓNICA ESPECIAL BILLETES

CIERRE 20.7.2023 A LAS 17 HORAS



EAUCTION 412 CLOSING 20.7.2023 AT 5 PM



3177



3178

- |      |  |    |
|------|--|----|
| 3177 | 25 de abril de 1931. 500 pesetas. Pareja correlativa. E361. 15 de agosto de 1928. 500 pesetas. Pareja correlativa. E356. Leve marquita en esquina de contar en los primeros. Margen inferior ligeramente descuidado en los segundos. SC, apresto original. Lote de cuatro billetes (4)   | 80 |
| 3178 | 25 de abril de 1931. 500 pesetas. Pareja correlativa. E361. 16 septiembre 1980. 200 pesetas. Sin serie (4) y serie 9A. Cuatro correlativos con numeración iniciando 00. E480 y E480b. 23 octubre 1979. 500 pesetas. Sin serie. Tríó correlativo. La numeración empieza 00. E476. 17 septiembre de 1971. 1.000 pesetas. Sin serie (2) y serie 3P (3). Pareja y tríó correlativo. E474 y 474c. Piquito ligeramente marcado en la pareja del 31. Pliegue de papel en uno de Rosalía. SC, apresto original. Buen grupo. Lote de quince billetes (15) | 60 |



3179



3180

- |      |  |    |
|------|--|----|
| 3179 | 25 de abril de 1931. 500 pesetas. Pareja correlativa. E361. Esquina ligeramente marcada ¿de contar?. Descuido en margen superior. SC, apresto original. Lote de dos billetes (2)                 | 40 |
| 3180 | 25 de abril de 1931. 500 pesetas. Cuatro correlativos. E361. Levísima marquita en esquina de contar y piquito ligeramente marcado. SC, apresto original. Buen grupo. Lote de cuatro billetes (4) | 80 |

# SUBASTA ELECTRÓNICA 412 ELECTRÓNICA ESPECIAL BILLETES

CIERRE 20.7.2023 A LAS 17 HORAS



EAUCTION 412 CLOSING 20.7.2023 AT 5 PM



3181



3182

- |      |   |    |
|------|---|----|
| 3181 | 25 de abril de 1931. 500 pesetas. Cuatro correlativos. E361. Leve marquita en esquina de contar y algún descuido en margen. SC, apresto original. Buen grupo. Lote de cuatro billetes (4) | 80 |
| 3182 | 25 de abril de 1931. 500 pesetas. Cinco correlativos. E361. Leves marquitas en dos esquinas de contar. SC, apresto original. Buen grupo. Lote de cinco billetes (5)                       | 70 |



3183



- |      |   |       |
|------|---|-------|
| 3183 | 25 de abril de 1931. 1.000 pesetas. E362. Esquina levemente doblada de contar. SC, apresto original | 1.100 |
|------|---|-------|



3184



- |      |  |    |
|------|--|----|
| 3184 | 1935. 5 y 10 pesetas. Sin serie. E363 y E364. SC, apresto original. Lote de dos billetes (2) | 12 |
|------|--|----|



# SUBASTA ELECTRÓNICA 412 ELECTRÓNICA ESPECIAL BILLETES

CIERRE 20.7.2023 A LAS 17 HORAS



EAUCTION 412 CLOSING 20.7.2023 AT 5 PM

- |      |   |   |
|------|---|---|
| 3185 | 1935. 5 pesetas. Sin serie. Pareja correlativa. E363. Piquito ligeramente marcado. SC, apresto original. Lote de dos billetes (2)   | 8 |
| 3186 | 1935. 5 pesetas. Series A, B y C. Tres parejas correlativas. E363a. SC, apresto original. Buen grupo. Lote de seis billetes (6)   | 8 |
| 3187 | 1935. 5 pesetas. Serie B. E363. 15 de agosto de 1928. 25 pesetas. Serie D. E353. 25 de abril de 1931. 50 pesetas. E395. 1 de julio de 1925. 100 pesetas. Series E, D y C. E350. 15 de agosto de 1928. 100 pesetas. Sin serie y serie A. E355 y E355a. EBC y EBC- los dos primeros, el resto MBC y MBC-. Lote de ocho billetes (8) | 3 |



3188



3196

- |      |  |    |
|------|--|----|
| 3188 | 1935. 5 pesetas. Series B, D y L. E363a y E363b. 10 pesetas. Serie A y B. E364a. SC, apresto original. Buen grupo. Lote de cinco billetes (5)  | 12 |
| 3189 | 1935. 5 pesetas. Serie B. Pareja correlativa. E363a. 15 de agosto de 1928. 25 pesetas. Serie E. Cuatro correlativos. E353. Piquito ligeramente marcado en los primeros. Piquito doblado en del 28. SC, apresto original. Lote de seis billetes (6) | 6  |
| 3190 | 1935. 5 pesetas. Serie B. Diez correlativos. E363a. SC, todo su apresto original. Buen grupo. Lote de diez billetes (10)   | 5  |
| 3191 | 1935. 5 pesetas. Serie D. E363a. 25 de abril de 1931. 100 pesetas. E360. SC, apresto original y EBC-, restos de apresto original. Lote de dos billetes (2)   | 3  |
| 3192 | 1935. 5 pesetas. Series D, G y J. Tres parejas correlativas. E363a y E363b. Puntito de óxido en margen superior de uno. SC, apresto original. Lote de seis billetes (6)  | 8  |
| 3193 | 1935. 5 pesetas. Serie J. Pareja correlativa. E363b. SC, apresto original. Lote de dos billetes (2)  | 4  |
| 3194 | 1935. 5 pesetas. Series K y L. Dos parejas correlativas. E363a y E363b. SC, apresto original. Lote de cuatro billetes (4)  | 6  |
| 3195 | 1935. 10 pesetas. Sin serie. Pareja correlativa. E364. Leve descuido en margen superior. SC, apresto original. Lote de dos billetes (2)  | 6  |
| 3196 | 1935. 10 pesetas. Series A, B y C. Tres parejas correlativas. E364a. SC, apresto original. Estupendos. Buen grupo. Lote de seis billetes (6)   | 10 |

# SUBASTA ELECTRÓNICA 412 ELECTRÓNICA ESPECIAL BILLETES

CIERRE 20.7.2023 A LAS 17 HORAS



EAUCTION 412 CLOSING 20.7.2023 AT 5 PM



3197



3198

- |      |  |     |
|------|--|-----|
| 3197 | 7 de enero de 1935. 500 pesetas. E365. Leve marca central sin romper la fibra. Algún descuido en márgenes. Casi SC, restos de apresto original | 225 |
| 3198 | 7 de enero de 1935. 500 pesetas. E365. SC, todo su apresto original. Muy buen ejemplar. Estupendo. Encapsulado PMG64                           | 450 |



3199



3200

- |      |   |     |
|------|---|-----|
| 3199 | 7 de enero 1935. 500 pesetas. E365. SC, apresto original. Buen ejemplar                           | 450 |
| 3200 | 7 de enero de 1935. 500 pesetas. E365. Leve marquita en esquina ¿de contar?. SC, apresto original | 400 |



3201



- |      |   |     |
|------|---|-----|
| 3201 | 7 de enero de 1935. 500 pesetas. Pareja correlativa. E365. SC, apresto original. Lote de dos billetes (2) | 800 |
|------|---|-----|

# SUBASTA ELECTRÓNICA 412 ELECTRÓNICA ESPECIAL BILLETES

CIERRE 20.7.2023 A LAS 17 HORAS



EAUCTION 412 CLOSING 20.7.2023 AT 5 PM

- |      |   |   |
|------|---|---|
| 3202 | 22 de julio de 1935. 50 pesetas. Sin serie. E366. 1935. 5 y 10 pesetas. Sin serie. E363 y E364. Planchado el primero. EBC y EBC- y peor el de 5. Lote de tres billetes (3)  | 4 |
| 3203 | 22 de julio de 1935. 50 pesetas. Sin serie. Cuatro alteraciones químicas del color no originales. E366. MBC+ y MBC. Lote de cuatro billetes (4)   | 1 |
| 3204 | 22 de julio de 1935. 50 pesetas. Sin serie. Ocho billetes no correlativos. E366. 1937. 50 céntimos. Serie C. Pareja correlativa. E391a. 1938. 2 pesetas. Serie A. Cinco no correlativos. E393. MBC y casi MBC+ los de 50, el resto SC, apresto original. Lote de quince billetes (15) | 9 |



3205



3206

- |      |   |    |
|------|---|----|
| 3205 | 22 de julio de 1935. 50 pesetas. Sin serie. Inicio de colección de correlativos por el primer dígito. E366. MBC y casi MBC+, algunos peor. Lote de siete billetes (7) | 12 |
| 3206 | 22 de julio de 1935. 50 pesetas. Sin serie. Pareja correlativa. E366. SC, apresto original. Lote de dos billetes (2)  | 16 |



3207



3208



- |      |  |     |
|------|--|-----|
| 3207 | 22 de julio de 1935. 50 pesetas. Serie A. E366a. SC, apresto original. Encapsulado PMG66 EPQ Gem Uncirculated  | 200 |
| 3208 | 31 de agosto de 1936. 25 pesetas. Serie A. E367a. SC, apresto original   | 200 |
| 3209 | 1937. 50 céntimos. Serie A. E391. 1 peseta. Serie B. E392. 1938. 2 pesetas. Serie B. E393. 1935. 5 pesetas. Serie B. E363a. 10 pesetas. Sin serie. E364. 25 de abril de 1931. 25 pesetas. E358. 15 de agosto de 1928. 25 pesetas. Serie D. E353. 100 pesetas. Serie A. E355a. 22 de julio de 1935. 50 pesetas. Sin serie. E366. 1 de julio de 1925. 100 pesetas. Sin serie. E323. BC+ y MBC-. Lote de diez billetes (10) | 4   |
| 3210 | 1937. 50 céntimos. Series A (2) y B. Pareja correlativa. E391. SC, apresto original. Lote de tres billetes (3)   | 9   |

# SUBASTA ELECTRÓNICA 412 ELECTRÓNICA ESPECIAL BILLETES

CIERRE 20.7.2023 A LAS 17 HORAS



EAUCTION 412 CLOSING 20.7.2023 AT 5 PM



3211



3212

- |      |  |    |
|------|--|----|
| 3211 | 1937. 50 céntimos. Series A, B y C. Tres parejas correlativas. E391 y E391a. EBC+ los C, el resto SC, apresto original. Lote de seis billetes (6)  | 18 |
| 3212 | 1937 y 1938. 50 céntimos. Serie B. 1 peseta. Serie A. 2 pesetas. Serie B. E391, E392 y E393. SC, apresto original. Lote de tres billetes (3)   | 10 |
| 3213 | 1937 y 1938. 50 céntimos. Serie B. 1 peseta. Serie A. 2 pesetas. Serie A. E391, E392 y E393. Leve marca horizontal en la peseta, entendemos que de fábrica al presionar para hacer el taco. SC, apresto original. Lote de tres billetes (3)  | 8  |
| 3214 | 1937 y 1938. 50 céntimos. Serie C. 1 peseta. Serie A. 2 pesetas. Serie A. E391a, E392 y E393. Leve marca horizontal en la peseta, entendemos que de fábrica al presionar para hacer el taco. SC, apresto original. Lote de tres billetes (3) | 8  |



3215



3217

- |      |  |    |
|------|--|----|
| 3215 | 1937 y 1938. 50 céntimos. Serie C. 2 pesetas. Serie A. E391 y E393. 19 de junio de 1948. 1 peseta. Series C y E. E457a. 19 de noviembre de 1951. 1 peseta. Sin serie y series A, B, D, E, F, G, H, I, J, K, M, P y Q. E461 y E461a. Dos piquitos tocados en el primero. EBC+ y SC, las pesetas del 48 EBC, las del 51 SC y SC-, salvo alguna que está EBC/EBC+. Lote de diecisiete billetes (17)   | 10 |
| 3216 | 1937. 50 céntimos. Serie C. E391. 1938. 2 pesetas. Serie A. E393. 22 de julio de 1935. 50 pesetas. Sin serie. E366. 1 de julio de 1925. 100 pesetas. Serie D. E350. 19 de junio de 1948. 1 peseta. Series C y E. E457a. 19 de noviembre de 1951. 1 peseta. Sin serie y series A, B, D, E, F, G, I, J, K, M, P y Q. E461 y E461a. SC los dos primeros, MBC+ y MBC, las pesetas del 48 EBC, y las del 51 EBC, alguna peor, y tres SC. Lote de diecinueve billetes (19) | 8  |
| 3217 | 1937 y 1938. 50 céntimos. Serie C. Pareja correlativa. E391a. 2 pesetas. Serie A. Pareja correlativa. E393. 22 de julio de 1954. 5 pesetas. Serie S. Pareja correlativa. E466a. Leve marquita lateral en los últimos. SC, apresto original. Estupendas las 2 pesetas. Lote de seis billetes (6)  | 30 |

# SUBASTA ELECTRÓNICA 412 ELECTRÓNICA ESPECIAL BILLETES

CIERRE 20.7.2023 A LAS 17 HORAS



EAUCTION 412 CLOSING 20.7.2023 AT 5 PM



3218



3219

- 3218 1937. 50 céntimos. Serie C. Diez correlativos. E391a. 1 peseta. Serie A. Diez correlativos. E392. Piquito manchado en dos de los primeros. Levísima marquita cental en las pesetas, entendemos que de fábrica al presionar para hacer el taco. SC, apresto original. Estupendas las pesetas. Lote de veinte billetes (20)

50
- 3219 1937. 50 céntimos. Serie C. Diez correlativos. E391a. 1 peseta. Serie A. Diez correlativos. E392. 1938. 2 pesetas. Serie A. Seis correlativos. E393. Levísima marquita cental en las pesetas, entendemos que de fábrica al presionar para hacer el taco. SC, apresto original. Estupendas las 2 y 1 pesetas. Lote de veintiséis billetes (26)

90



3220



3221

- 3220 1937 y 1938. 50 céntimos. Serie C. Pareja correlativa. E391a. 1 peseta. Serie A. Pareja correlativa. E392. 2 pesetas. Serie A. Pareja correlativa. E393. Levísima marquita cental en las pesetas, entendemos que de fábrica al presionar para hacer el taco. SC, apresto original. Buen grupo. Lote de seis billetes (6)

30
- 3221 1937. 1 peseta. Series A y B. Dos parejas correlativas. E392. Levísima marquita cental, entendemos que de fábrica al presionar para hacer el taco. SC, apresto original. Lote de cuatro billetes (4)

16

# SUBASTA ELECTRÓNICA 412 ELECTRÓNICA ESPECIAL BILLETES

CIERRE 20.7.2023 A LAS 17 HORAS



EAUCTION 412 CLOSING 20.7.2023 AT 5 PM



3222



3223

- 3222 1938. 2 pesetas. Series A y B. Parejas correlativas. E392. SC, apresto original. Estupendos. Lote de cuatro billetes (4) 40
- 3223 1938. 2 pesetas. Serie A. Siete correlativos. E393. SC, apresto original. Excepcionales. Lote de siete billetes (7) 50



3224



- 3224 15 de agosto de 1938. Barcelona. 100 pesetas. Numeración 0000000 en rojo en anverso, y doble en reverso que parece original. NE37. Algo sucio. Dobleces. MBC. Conocemos otro ejemplar similar solamente. Raro 1.000
- 3225 Consejo de Asturias y León. 25 y 40 céntimos y 1 peseta. E394, E395 y E397. El último MBC+, los otros SC, apresto original. Lote de tres billetes (3) 6
- 3226 Consejo de Asturias y León. 25 y 40 céntimos y 1 peseta. E394, E395 y E397. SC y EBC+, apresto original y restos de apresto original, y MBC+. Lote de tres billetes (3) 6



3227

- 3227 Consejo de Asturias y León. 25 y 40 céntimos, y 1 y 2 pesetas. E394, E395, E397 y E398. Levísima marquita sin importancia en el 40 y en la peseta, que además presenta restos apenas visibles de ¿de adhesivo? en reverso. SC, apresto original los tres primeros, el último casi EBC-. Lote de cuatro billetes (4) 10



3229



3230

- 3228 Consejo de Asturias y León. 25 y 40 céntimos, y 1 y 2 pesetas. E394, E395, E397 y E398. Septiembre de 1937. Banco de España. Gijón. 100 pesetas. E399. 16 de agosto de 1951. 5 pesetas. Serie P. E459a. Varios puntos de alfiler en el último. Piquito doblado en el de 40. EBC y EBC- el de 100 y el de 40, el resto MBC y MBC-. Lote de seis billetes (6) 6
- 3229 Consejo de Asturias y León. 25, 40 y 50 céntimos, y 1 y 2 pesetas. E394, E395, E396, E397 y E398. Leve marquita en la peseta. El 40 con varios dobleces. El 50 doblez central marcado y picos romos, con leve suciedad. SC y SC-, apresto original en el primero y la peseta; casi EBC+, apresto original las 2 pesetas; el de 40 mejor que MBC y el de 50 casi EBC-. Lote de cinco billetes (5) 40
- 3230 Consejo de Asturias y León. 25, 40 y 50 céntimos, y 1 y 2 pesetas. E394, E395, E396, E397 y E398. Esquina doblada en el de 50. SC, apresto original los dos primeros, el de 50 EBC-, y EBC-/MBC+ las pesetas. Lote de cinco billetes (5) 50



3231



3232

- 3231 Consejo de Asturias y León. 25, 40 y 50 céntimos, y 1 y 2 pesetas. Numeración del 50 no alta, iniciando con 00. E394, E395, E396, E397 y E398. Manchitas en el primero. Levisima manchita en margen superior en el de 50. Algo descuidado el de 40. SC, apresto original, salvo el 40 y 50 que son EBC+ y EBC. Lote de cinco billetes (5) 100
- 3232 Consejo de Asturias y León. 25, 40 y 50 céntimos, y 1 y 2 pesetas. Parejas correlativas. E394, E395, E396, E397 y E398. Manchitas en margen superior de los 25. Punto de óxido en los 40. Marca lateral en los 50. SC, apresto original. Muy buen grupo. Escasa serie completa en alta conservación. Lote de diez billetes (10) 200

# SUBASTA ELECTRÓNICA 412 ELECTRÓNICA ESPECIAL BILLETES

CIERRE 20.7.2023 A LAS 17 HORAS



EAUCTION 412 CLOSING 20.7.2023 AT 5 PM



3233



3234

- 3233 Consejo de Asturias y León. 25 (2) y 40 céntimos (4 no correlativos). Pareja correlativa. E394 y E395. Banco de España. Bilbao. 1 de enero de 1937. 50 pesetas. Antefirma Banco de Vizcaya. E389b. 1 de septiembre de 1936. 25 pesetas (2 no correlativos). Antefirmas: Banco de Bilbao y Caja de Ahorros Vizcaína. E369f y E369i. 21 de mayo de 1943. 1 peseta. Sin serie (2 no correlativos). 15 de junio de 1945. 1 peseta. Series B (2 no correlativos), C, D, F, G, J (3 no correlativos), K y L. E448a. 19 de junio de 1948. 1 peseta. Series C, G (2 no correlativos), J, K (2 no correlativos) y L (2 no correlativos). E457a. SC- los 25, el resto del Consejo y los de Bilbao BC+ a MBC-, alguno algo mejor; las pesetas del 45 EBC a SC (media docena), las del 43 casi EBC- y EBC, las del 48 EBC- y EBC+, tres SC. Lote de treinta billetes (30) 16
- 3234 Consejo de Asturias y León. 25 céntimos. Trío correlativo. E394. SC, apresto original. Lote de tres billetes (3) 16



3235



3236

- 3235 Consejo de Asturias y León. 25 céntimos. Cinco correlativos. E394. SC, apresto original. Lote de cinco billetes (5) 25
- 3236 Consejo de Asturias y León. 25 céntimos. Siete correlativos. E394. Golpecito en un pico en varios. SC y SC-, apresto original. Lote de siete billetes (7) 30



# SUBASTA ELECTRÓNICA 412 ELECTRÓNICA ESPECIAL BILLETES

CIERRE 20.7.2023 A LAS 17 HORAS



EAUCTION 412 CLOSING 20.7.2023 AT 5 PM



3237



3238

- 3237 Consejo de Asturias y León. 25 céntimos. Nueve correlativos. E394. Picos mejorables, pero no marcados. SC, apresto original. Lote de nueve billetes (9) 25
- 3238 Consejo de Asturias y León. 25 y 40 céntimos. E394 y E395. Banco de España. Gijón. Septiembre de 1937. 100 pesetas. E399. Banco de España. Bilbao. 1 de enero de 1937. 50 pesetas. Antefirma del Banco de Vizcaya. E389b. 1936. 25 pesetas. Antefirma no legible. E369j. 15 de agosto de 1928. 25 pesetas. Series B, C y D. E353. 50 pesetas. Series B, C, D y E. E354. MBC- y MBC, alguno mejor, alguno más flojo, y el 25 del 36 BC+. Lote de once billetes (11) 10



3239



3240

- 3239 Consejo de Asturias y León. 40 céntimos. Pareja correlativa. E395. SC, apresto original. Lote de dos billetes (2) 20
- 3240 Consejo de Asturias y León. 40 céntimos. Cinco correlativos. E395. Piquito marcado en todos. SC, apresto original. Lote de cinco billetes (5) 36

# SUBASTA ELECTRÓNICA 412 ELECTRÓNICA ESPECIAL BILLETES

CIERRE 20.7.2023 A LAS 17 HORAS



EAUCTION 412 CLOSING 20.7.2023 AT 5 PM



3241



3242



3243

- |      |  |    |
|------|--|----|
| 3241 | Consejo de Asturias y León. 50 céntimos. Cinco correlativos. Numeración no alta, iniciando 00. E396. Leve marca en el lateral de todos. Prácticamente SC, apresto original. Escasos. Lote de cinco billetes (5)    | 24 |
| 3242 | Consejo de Asturias y León. 1 peseta. Cinco correlativos. E397. Pliegue de papel en dos; en el lateral de uno, y en el centro en otro, pero no es doblez central. SC, apresto original. Lote de cinco billetes (5) | 20 |
| 3243 | Consejo de Asturias y León. 2 pesetas. Cinco correlativos. E398. SC, apresto original. Buen grupo. Lote de cinco billetes (5)  | 40 |



3244



3245

- |      |   |    |
|------|---|----|
| 3244 | Banco de España, Bilbao. 30 de agosto de 1936 y otras. 100, 50, 25 y 5 (2, uno con serie A) pesetas. Antefirmas Caja de Ahorros Vicaína, Banco de Vizcaya, Banco del Comercio, Banco de Vizcaya y Banco de Bilbao. E371g, E370a, E369b, E368a y E368Ab. BC+, mejor el de 50. Lote de cinco billetes (5)                             | 20 |
| 3245 | Banco de España, Bilbao. 30 de agosto de 1936. 5 pesetas. Sin serie (3) y Serie A (3). Tres antefirmas distintas en cada tipo: Banco de Vizcaya, Caja de Ahorros Vizcaína y Caja de Ahorros y Monte de Piedad Municipal de Bilbao. E368a, E368c, E368b, E368Aa, E368Af y E368Ac. BC+ o algo mejor alguno. Lote de seis billetes (6) | 20 |

# SUBASTA ELECTRÓNICA 412 ELECTRÓNICA ESPECIAL BILLETES

CIERRE 20.7.2023 A LAS 17 HORAS



EAUCTION 412 CLOSING 20.7.2023 AT 5 PM



3246



3247

- 3246 Banco de España, Bilbao. 30 de agosto de 1936. 5 pesetas. Sin serie (4) y Serie A (4). Cuatro antefirmas distintas en cada tipo: Banco de Vizcaya, Caja de Ahorros Vizcaína, Caja de Ahorros y Monte de Piedad Municipal de Bilbao y Banco de Bilbao. E368a, E368c, E368b, E368f, E368Aa, E368Af, E368Ac y E368Ab. BC+ y BC. Lote de cinco billetes (5) 20
- 3247 Banco de España, Bilbao. 25 pesetas. Dos antefirmas diferentes: Banco de Bilbao y Caja de Ahorros Vizcaína. E369f y E369i. 1 de enero de 1937. 50 pesetas. Antefirma Banco de Vizcaya. E389b. Consejo de Asturias y León. 40 céntimos (5 no correlativos). E395. 21 de mayo de 1943. 1 peseta. Sin serie (2 no correlativos). E447. 15 de junio de 1945. 1 peseta. Serie B (2 no correlativos), D, G (2 no correlativos), J (3 no correlativos), K y L. E448a. 19 de junio de 1948. 1 peseta. Series C, G (2 no correlativos), K (2 no correlativos) y L (2 no correlativos). E457a. MBC- y MBC, alguno algo más flojo; las pesetas EBC- y EBC+, y nueve (bastantes del 45) SC, apresto original. Lote de veintisiete billetes (27) 18



3248



3249

- 3248 Banco de España, Bilbao. 1936. 50 pesetas. Tres con antefirmas distintas: Banco de Bilbao, Banco de Vizcaya y Caja de Ahorros y Monte de Piedad de Bilbao. 25 pesetas. Cinco antefirmas distintas: Banco de Vizcaya (apenas legible), Banco Hispano Americano, Banco del Comercio, Caja de Ahorros Vizcaína y Caja de Ahorros y Monte de Piedad de Bilbao. E370c, E370z, E370f, E369a, E369k, E369b, E369i y E369j. Faltas de papel en uno de 50, y otro con tosca restauración. MBC- o algo mejor, alguno BC+. Lote de siete billetes (7) 20
- 3249 Banco de España, Bilbao. 1936. 100 pesetas. Siete con antefirmas distintas: Caja de Ahorros y Monte de Piedad de Bilbao, Banco de Vizcaya, Banco del Comercio, Banco de Bilbao, Caja de Ahorros Vizcaína, Banco Urquijo Vascongado y Banco Hispano Americano. E371a, E371b, E371c, E371f, E371g, E371i y E371k. El último manchado. MBC-. Lote de siete billetes (7) 30

# SUBASTA ELECTRÓNICA 412 ELECTRÓNICA ESPECIAL BILLETES

CIERRE 20.7.2023 A LAS 17 HORAS



EAUCTION 412 CLOSING 20.7.2023 AT 5 PM



3250



3251

- 3250 Banco de España, Bilbao. 1 de enero de 1937. 100, 50, 25, 10 y 5 (2, uno serie A) pesetas. Antefirmas: Banco de Vizcaya, Banco de Bilbao, Banco Urquijo Vascongado, Caja de Ahorros y Monte de Piedad Municipal de Bilbao, Banco de Bilbao y Banco Guipuzcoano. E390b, E389a, E388c, E387g, E385c y E386c. Leve manchita el serie A. MBC. Lote de seis billetes (6) 12
- 3251 Banco de España, Bilbao. 1 de enero de 1937. 5, 10, 25, 50 y 100 pesetas. El primero serie A. Antefirmas: Banco Urquijo Vascongado, Caja de Ahorros y Monte de Piedad Municipal de Bilbao, Banco del Comercio, Banco de Vizcaya y Banco de Bilbao. E386f, E387g, E388b, E389b y E390a. MBC-, alguno algo mejor. Lote de cinco billetes (5) 10



3252



3253

- 3252 Banco de España, Bilbao. 1 de enero de 1937. 100, 50, 25, 10 y 5 pesetas. Antefirmas: Banco de Vizcaya, Banco de Bilbao, Caja de Ahorros Vizcaína, Caja de Ahorros y Monte de Piedad Municipal de Bilbao y Banco de Vizcaya. E390b, E389a, E388a, E387g y E385f. MBC. Lote de cinco billetes (5) 10
- 3253 Banco de España, Bilbao. 1 de enero de 1937. 100, 50, 25, 10 y 5 pesetas. Antefirmas: Banco de Vizcaya, Banco de Bilbao, Caja de Ahorros Vizcaína, Caja de Ahorros y Monte de Piedad Municipal de Bilbao y Banco de Bilbao. E390b, E389a, E388a, E387g y E385c. MBC y prácticamente MBC+ los tres de menor facial. Lote de cinco billetes (5) 10
- 3254 Banco de España, Bilbao. 1 de enero de 1937. 5, 10, 25 y 50 pesetas. Tres no correlativos con antefirmas distintas de cada tipo. E385a, E385f, E385b, E387g, E387h, E387b, E388b, E388f, E388c, E389a, E389b, E389f. Esquina de uno de 10 manchada. MBC y MBC-, alguno peor. Lote de seis billetes (6) 8



3255

3255 Banco de España, Bilbao. 1 de enero de 1937. 5, 25, 50, 100 y 1.000 pesetas. Antefirmas: Caja de Ahorros y Monte de Piedad Municipal de Bilbao, Caja de Ahorros Vizcaína, Caja de Ahorros y Monte de Piedad Municipal de Bilbao, Banco de Bilbao y Banco Urquijo Vascongado. El último con matriz lateral derecha con perforación para cortar. E385a, E388a, E389c, E390c y NE27f. Arrugado un tercio (esquina y lateral) del de 1.000. MBC y algo mejor, el de 100 casi EBC+, y el de 1.000 casi MBC+. Lote de cinco billetes (5)

15



3256



3259

3256 Banco de España, Bilbao. 1 de enero de 1937. 5 pesetas. Cuatro antefirmas distintas: Caja de Ahorros y Monte de Piedad Municipal de Bilbao, Caja de Ahorros Vizcaína, Bando de Bilbao y Banco de Vizcaya. E385a, E385b, E385c y E385f. MBC y MBC+, el primero casi SC, apresto original. Serie completa con todas las antefirmas de este facial. Buen grupo. Lote de cuatro billetes (4)

20

3257 Banco de España, Bilbao. 5 pesetas. 1 de enero de 1937. Serie A. Con matriz izquierda (la derecha fue cortada, muy probable, posteriormente). Sin numeración. Sin emitir. Taladro, probablemente realizado con posterioridad. Antefirma del Banco Hispano Americano. E386a. MBC+, restos de apresto original

3

3258 Banco de España, Bilbao. 1 de enero de 1937. 5 pesetas. Serie A. Sin numeración. Sin emitir. Sin matrices, cortadas de fábrica. Dos antefirmas distintas: Banco Guipuzcoano y Banco Urquijo Vascongado. E386c y E386f. EBC+, apresto original. Buen grupo. Lote de dos billetes (2)

4

3259 Banco de España, Bilbao. 1 de enero de 1937. 100, 50, 25 y 10 pesetas. Antefirmas: Caja de Ahorros y Monte de Piedad Municipal de Bilbao, Banco de Vizcaya, Caja de Ahorros Vizcaína y Caja de Ahorros y Monte de Piedad Municipal de Bilbao. E390c, E389b, E388a y E387g. 30 de agosto de 1936 y otras. 100, 50, 25 y 5A pesetas. Antefirmas: Banco del Comercio, Caja de Ahorros y Monte de Piedad Municipal de Bilbao, Banco de Bilbao y Banco de Vizcaya. E371c, E370f, E369f y E368Aa. MBC/MBC- los primeros, los del 36 BC+, el de 25 peor y el de 5 MBC+. Lote de ocho billetes (8)

12

# SUBASTA ELECTRÓNICA 412 ELECTRÓNICA ESPECIAL BILLETES

CIERRE 20.7.2023 A LAS 17 HORAS



EAUCTION 412 CLOSING 20.7.2023 AT 5 PM



3260



3262

- 3260 Banco de España, Bilbao. 1 de enero de 1937. 10 pesetas. Tres antefirmas distintas: Banco Central, Caja de Ahorros y Monte de Piedad Municipal de Bilbao y Banco de Vizcaya. E387g, E387c y E387b. EBC y EBC+, restos de apresto original. Lote de tres billetes (3) 16
- 3261 Banco de España, Bilbao. 1 de enero de 1937. 25 pesetas. Tres antefirmas distintas: Caja de Ahorros Vizcaína, Banco Urquijo Vascongado y Banco del Comercio. E388a, E388c y E388b. MBC, uno peor. Lote de tres billetes (3) 6
- 3262 Banco de España, Gijón. 5 de noviembre de 1936. 5, 10, 25, 50 y 100 pesetas. E380, E381, E382, E383 y E384. MBC- y peor. Lote de cinco billetes (5) 20



3263



3264

- 3263 Banco de España, Gijón. 5 de noviembre de 1936. 5, 10, 25 (2 con distintas firmas), 50 y 100 pesetas. E380, E381, E382, E383 y E384. MBC-, alguno algo mejor. Lote de seis billetes (6) 20
- 3264 Banco de España, Gijón. 5 de noviembre de 1936. 5, 10, 25, 50 y 100 pesetas. E380, E381, E382, E383 y E384. MBC- y MBC. Lote de cinco billetes (5) 20

# SUBASTA ELECTRÓNICA 412 ELECTRÓNICA ESPECIAL BILLETES

CIERRE 20.7.2023 A LAS 17 HORAS



EAUCTION 412 CLOSING 20.7.2023 AT 5 PM



3265



- |      |   |     |
|------|---|-----|
| 3265 | Banco de España, Gijón. Septiembre de 1937. 50 pesetas. Con matriz. Numeración en matriz 0014. ENE33a. SC, apresto original. Encapsulado PMG64. Escaso  | 850 |
| 3266 | Banco de España, Gijón. Septiembre de 1937. 100 pesetas. E399. Consejo de Asturias y León. 25 y 40 céntimos y 1 peseta. E394, E395 y E397. Banco de España. Bilbao. 1936. 25 y 5 pesetas. El segundo serie A. Antefimas: Banco de Bilbao y Caja de Ahorros y Monte de Piedad Municipal de Bilbao. E369f y E368Ac. 1 de enero de 1937. 10, 25, 50 y 100 pesetas. Antefirmas: Caja de Ahorros y Monte de Piedad Municipal de Bilbao, Caja de Ahorros Vizcaína, Banco de Vizcaya y Caja de Ahorros y Monte de Piedad Municipal de Bilbao. E387g, E388a, E389b y E390c. MBC y MBC+, alguno mejor, y el de 25 del 36 BC-. Lote de diez billetes (10) | 6   |
| 3267 | Banco de España, Gijón. Septiembre de 1937. 100 pesetas. Cinco correlativos. E399. Leve marquita en margen superior de la esquina derecha. SC, apresto original. Buen grupo. Lote de cinco billetes (5)   | 9   |



3268

- |      |  |    |
|------|--|----|
| 3268 | Banco de España, Gijón. Septiembre de 1937. 100 pesetas. Nueve correlativos. E399. Levísima marca horizontal en el centro, visible en los primeros, entendemos que de fábrica al presionar para hacer el taco. Otra similar en margen de la esquina inferior derecha. Pico algo romo. SC, apresto original. Buen grupo. Lote de nueve billetes (9) | 10 |
| 3269 | Banco de España, Santander. 1 de noviembre de 1936. 10, 25, 50 y 100 pesetas. Antefirmas: Banco Mercantil, salvo el de 50 que es Monte de Piedad, E376f, E377f, E378h y E379f. BC- a casi MBC-. Lote de cuatro billetes (4)  | 9  |
| 3270 | Banco de España, Santander. 1 de noviembre de 1936. 10, 25, 50 y 100 pesetas. Antefirmas: Banco Mercantil, Banco Hispano Americano, Banco de Bilbao-Santander y Banco Mercantil. E376f, E377c, E378a y E379f. BC- a casi MBC-. Lote de cuatro billetes (4)   | 9  |

# SUBASTA ELECTRÓNICA 412 ELECTRÓNICA ESPECIAL BILLETES

CIERRE 20.7.2023 A LAS 17 HORAS



EAUCTION 412 CLOSING 20.7.2023 AT 5 PM



3271

- 3271 ¿Ayuntamiento? Constitucional de ¿...?. 2 pesetas y 50 céntimos. Cartones manuscritos. Sello estampado en ambos. Firma ológrafa en ambos. Nos parecen antiguos, de época. No logramos discernir el nombre... parece empezar por O, pero no hemos localizado nada similar. MBC y MBC+. Lote de dos billetes (2)

20



3272

- 3272 ALCAÑIZ (Teruel). Junio de 1937. 25 y 50 céntimos, y 1 peseta (2, pequeño y grande). Más otro de 50 c y 1 pta. probablemente posteriores. G47a y G47. GM75. TORRECILLA DE ALCAÑIZ (Teruel). Abastos. 10 céntimos. G no cita. GM no cita. EBC y MBC-, el último MBC+. El último no nos parece posterior, en este caso sería raro. Lote de siete billetes (7)

20



3273

- 3273 ALCOY (Alicante). 12 de julio de 1937. 25 céntimos y 1 peseta. Dos de cada distintos. Series A y B. G56 y G56a. GM91. DÉNIA (Alicante). 26 de septiembre de 1936. Comité de Enlace UGT CNT. 1 peseta. G316d. GM591. ELCHE (Alicante). 15 de octubre de 1937. Consejo Municipal. 5, 10, 25 y 50 céntimos y 1 peseta. G no cita. GM600 (señala que existen reproducciones). PULPÍ (Almería). 25 de agosto de 1937. Consejo Municipal. 1 peseta. G622. GM1206. MBC- los de Alcoy, el resto MBC a MBC+, y el último EBC+. Lote de once billetes (11)

20



3274

- 3274 ALICANTE. Ayuntamiento. 15 de marzo y 17 de junio de 1937. 25 y 50 (2, uno podría ser posterior) céntimos. G78. GM126. ALBACETE. Consejo Municipal. 8 de noviembre de 1937 y sin fecha. 25 céntimos (2 distintos). G22 y G22a. GM39. TORTOSA (Tarragona). Ayuntamiento. 9 de noviembre de 1937. 25 céntimos. G619a. T3000a. GM1475. REUS (Tarragona). Consejo Municipal. 21 de julio de 1937. 1 peseta. Pareja correlativa. G499a. T2413. GM1231. Casi MBC- el primero, el resto MBC y MBC+, los de Reus EBC+. Lote de ocho billetes (8)

15



# SUBASTA ELECTRÓNICA 412 ELECTRÓNICA ESPECIAL BILLETES

CIERRE 20.7.2023 A LAS 17 HORAS



EAUCTION 412 CLOSING 20.7.2023 AT 5 PM



3275



3276



3277

- 3275 BADAJOZ. 1 de octubre de 1937. Consejo Provincial. 25 (2) y 50 céntimos, y 1 peseta. Los dos primeros sin numeración y con sello en reverso NULO SOLAMENTE PARA COLECCIONISTAS. G118. GM214. POZOBLANCO (Córdoba). 1 de julio de 1937. Consejo Municipal. 1 peseta. G601. GM1166. DON BENITO (Badajoz). Vale de panadería de Luis Sobrino. 5 céntimos. G no cita. MBC- y MBC o algo mejor. Lote de seis billetes (6) 10
- 3276 GANDESA (Tarragona). Junio de 1937. Consejo Municipal. 50 céntimos. Son sello adherido posteriormente de 10 céntimos de José Antonio Primo de Rivera. G257a. T1253. GM694. ROCAFORT DE QUERALT (Tarragona). 27 de septiembre de 1937. 25 céntimos y 1 pesetas. Parcialmente roto el primero. G521. T2515 y T2516. GM1260. TARRAGONA. Ayuntamiento. 18 de mayo de 1937. 1 peseta (2). Parcialmente roto el primero. G585. T2827a y T2827b. GM1403. MBC y MBC-. Lote de cinco billetes (5) 15
- 3277 GANDÍA (Alicante). Consejo Municipal. 0'25 pesetas. G379. GM695. ALBALAT DE LA RIBERA (Valencia). 1 de octubre de 1937. Tesorería Municipal. G25. GM44. EBC y MBC+. Lote de dos billetes (2) 5



3278



3279



3280

- 3278 GUIXOLS (Gerona). 1 de agosto y 1 de mayo de 1937. Consejo Municipal. 50 céntimos y 1 peseta. G290 y G290a. T1407a y T1408. GM756. LA PERA (Gerona). 29 de mayo de 1937. Consejo Municipal. 1 peseta. G429. T2086. GM1101. RIPOLL (Gerona). Junio de 1937. Consejo Municipal. 50 céntimos. 15 y 29 de octubre de 1937. Ayuntamiento. 1 peseta. G510a y G510b (cita como fecha 25 de julio). T2463 y T2464a. GM1247. MBC a BC, el último EBC+. Lote de cinco billetes (5) 15
- 3279 LINARES (Jaén). Consejo Municipal. 25 y 50 céntimos, y 1 peseta. G452. GM824. SARIÑENA (Huesca). Junio de 1937. 50 céntimos. G690. GM1331. MONZÓN (Huesca). Agosto de 1937. Consejo Municipal. 1 peseta. Serie A. G510b. GM967. Alguna falta de papel en los de Linares. BC+ y casi MBC-. Lote de cinco billetes (5) 15
- 3280 MUNIESA (Teruel). Colectividad Libre. 1937. 25 céntimos y 2'5 pesetas. G521. GM981. HIJAR (Teruel). Colectividad obreta UGT CNT. 25 céntimos. G409. GM760. Manchado. Rotito. TOTANA (Murcia). 15 de febrero de 1937. Ayuntamiento. 25 céntimos, 1 y 2 pesetas. G748. GM1479. EBC- y MBC+, BC+ y los de Totana SC, apresto original. Lote de seis billetes (6) 18

# SUBASTA ELECTRÓNICA 412 ELECTRÓNICA ESPECIAL BILLETES

CIERRE 20.7.2023 A LAS 17 HORAS



EAUCTION 412 CLOSING 20.7.2023 AT 5 PM



3281



- 3281 OLBA (Teruel). Consejo Municipal. 50 céntimos. G no cita. GM no cita (sí la peseta). SÁSTAGO (Zaragoza). 11 de mayo de 1937. Consejo Municipal. 1 peseta. G692. GM1337. EBC+ y mejor que MBC-. Raro el primero. Lote de dos billetes (2)

30



3282



3283



3284

- 3282 POBLA DE SEGUR (Lérida). 1937. Consejo Municipal. 1 peseta. Segunda emisión. Roto y pegado. Julio de 1937. Ayuntamiento. 20 y 50 céntimos y 1 peseta. G459a, G459b. T2216, T2219, T2218 y T2217. GM1143. BARCELONA. Unio de Cooperadors. 14 de septiembre de 1936. 5 céntimos. G51. 13 de mayo de 1937. Ayuntamiento. 50 céntimos. Serie B. G78.1. T370a. GM236. IGUALADA (Barcelona). 1 de enero de 1938. Unió de Cooperadors. 10 pesetas. G298. BC- el primero, el resto MBC- y MBC, el último EBC. Lote de siete billetes (7)
- 3283 POZOBLANCO (Córdoba). Frente Popular. 25 céntimos. G601b. GM1166. CALIG (Castellón). Consejo Municipal. 50 céntimos. G209. GM399. VALDEPEÑAS (Ciudad Real). Consejo Municipal. 25 céntimos y 1 peseta. Serie A. G762. GM1505. Mejor que BC-, casi EBC+ y EBC. Lote de cuatro billetes (4)
- 3284 PREMIÀ DE MAR (). Septiembre de 1937. Ayuntamiento. 5 céntimos. Roto en gran parte, pegado. G483a. T2321. GM1178. AMER (Gerona). 1 de mayo de 1937. Consejo Municipal. 1 peseta. Apenas visible la firma del Conseller, pero sí parece haber estado. Roto y pegado. G39. T187. GM162. SÚRIA (Barcelona). 3 de mayo de 1937. Ayuntamiento. 25 céntimos. G580. T2811. GM1392. OLESA DE MONTSERRAT (Lérida). 14 de septiembre de 1937. Consejo Municipal. 25 céntimos. Número bajo 00065. G395a. T1931. GM1018. BC- a BC+, el último MBC+. Lote de cuatro billetes (4)

9

5

15

# SUBASTA ELECTRÓNICA 412 ELECTRÓNICA ESPECIAL BILLETES

CIERRE 20.7.2023 A LAS 17 HORAS



EAUCTION 412 CLOSING 20.7.2023 AT 5 PM



3285



3286



3287

- 3285 RAPITA DELS ALFACS (Tarragona). Mayo de 1937. Consejo Municipal. 10, 15, 25 y 50 céntimos, y 1 peseta. G495. T2382, T2381, T2380a, T2379 y T2378. GM1224. ESPLUGA DE FRANCOLÍ (Tarragona). 14 de mayo de 1937. Consejo Municipal. 25 céntimos. G227. T1094. GM615. AMPOSTA (Tarragona). 1 de junio de 1937. Consejo Municipal. 1 peseta. G43a. T211. GM166. BC y BC+. Lote de siete billetes (7)

30
- 3286 REUS (Tarragona). 14 de abril y 21 de julio de 1937. Consejo Municipal. 50 céntimos (6) y 1 peseta (4). Series A, B, C, D, E y F, y series A, B, C y D. G499, G499a, G499b, G499c, G499d, G499e, G499f, G499g y G499h. T2401, T2402, T2403, T2404, T2405, T2406, T2397, T2413, T2414 y T2415. GM1231. Algunos rotos y manchas en los 50, y uno de peseta con manchitas. BC y BC+, alguno mejor los primeros, las pesetas MBC+ y EBC-. Lote de diez billetes (10)

5
- 3287 REUS (Tarragona). 14 de abril y 21 de julio de 1937. Consejo Municipal. 50 céntimos (2) y 1 peseta (4). Series D, B y D. Tres parejas correlativas. G499c, G499f y G499h. T2403, T2413 y T2415. GM1231. SC-, una peseta casi EBC+. Lote de seis billetes (6)

5



3288



3289



3290

- 3288 REUS (Tarragona). 14 de abril y 21 de julio de 1937. Consejo Municipal. 50 céntimos (4) y 1 peseta (4). Series A, B, C y F y A, B, C y D. G499, G499a, G499b, G499e, G499f, G499g y G499h. T2401, T2402, T2403, T2406, T2397, T2413, T2414 y T2415. GM1231. Alguna manchita en alguno. El último de 50 con rotos y celo. BC- a BC+, y MBC- a EBC. Lote de ocho billetes (8)

5
- 3289 RIALP (Lérida). 1937 y sin fecha. Consejo Municipal 0.5 y 1 peseta. Número bajo en la peseta 77. G500 y G500a. T2417 y T2418. 1232. OS DE BALAGUER (Lérida). 10 de octubre de 1937. Ayuntamiento. 1 peseta. G407a. T1980. GM1048. MONTROS (Lérida). Consejo Municipal. 0.5 pesetas. G378b. T1844. GM965. BC y MBC-. Algo escasos el primero y el último. Lote de cuatro billetes (4)

14
- 3290 SALARDÚ (Lérida). 1 de junio de 1937. Ayuntamiento. 1 peseta. G538. T2588b. GM1289. SOLSONA (Lérida). 1 de septiembre de 1937. Ayuntamiento. 1 peseta. Serie B. G574b. T2778. GM1379. GELIDA (Barcelona). 12 de marzo de 1937. Ayuntamiento. 5 y 10 céntimos. Serie A. G262. T1283 y T1284. GM706. Rotitos y falta de esquina en el primero. BC- a casi MBC-. Lote de cuatro billetes (4)

12

# SUBASTA ELECTRÓNICA 412 ELECTRÓNICA ESPECIAL BILLETES

CIERRE 20.7.2023 A LAS 17 HORAS



EAUCTION 412 CLOSING 20.7.2023 AT 5 PM



3291



3292



3293

- |      |   |    |
|------|---|----|
| 3291 | ÚBEDA (Jaén). 15 de enero de 1937. Consejo Municipal. 10, 25 y 50 céntimos. Número no alto en los dos primeros 00124 y 00894. G no cita. GM1487 (indica existen reproducciones, entendemos que éstas no lo son). LINARES (Jaén). 8 de febrero de 1937. Consejo Municipal. 15, 25 y 50 céntimos. Probablemente posteriores. G no cita. GM824 (indica existen reproducciones). PORCUNA (Jaén). 1 de septiembre de 1936. Frente Popular. 1 y 2 pesetas. G595. GM1156. MBC+ a EBC, los dos últimos MBC. Escasos los primeros. Lote de ocho billetes (8) | 20 |
| 3292 | VILLANUEVA DE CÓRDOBA (Córdoba). Consejo Municipal. 25 céntimos. G805. G1613. TAMARITE (Huesca). 10 de octubre de 1937. Ayuntamiento. 50 céntimos y 1 peseta. G720. GM1400. BC, casi MBC+ y EBC. Lote de tres billetes (3)  | 12 |
| 3293 | VILLANUEVA DE LA SERENA (Badajoz). 1937. 25 céntimos. G808 (cita fecha 5 de agosto, pero no parece indicarse en el billete). GM1615. ZALAMEA DE LA SERENA (Badajoz). Julio de 1937. Consejo Municipal. 25 céntimos. Número muy bajo 00026. G838. GM1652. Roto y pegado el primero. Peor que BC- y casi MBC-. Buena pareja. Lote de dos billetes (2)   | 30 |



3294



3295



- |      |  |     |
|------|--|-----|
| 3294 | 1 de julio de 1925. 100 pesetas. Sin serie y serie E. El primero con sello en seco del Estado Español. E410 y E350. EBC- y EBC+, el sello en seco EBC+, restos de apresto original. Lote de dos billetes (2) | 12  |
| 3295 | 21 de noviembre de 1936. 5 pesetas. Taladro. E417T. Dos marcas verticales, entendemos que de fábrica, en el cuerpo lateral. SC, apresto original   | 100 |

# SUBASTA ELECTRÓNICA 412 ELECTRÓNICA ESPECIAL BILLETES

CIERRE 20.7.2023 A LAS 17 HORAS



EAUCTION 412 CLOSING 20.7.2023 AT 5 PM



3296



3296 21 de noviembre de 1936. 10 pesetas. E418. EBC, restos de apresto original

500



3297

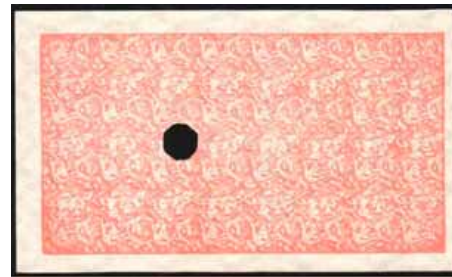

3298

3297 21 de noviembre de 1936. 10 pesetas. Prueba litográfica del rev. Taladro restaurado. E no cita. Margen superior mal cortado. SC, apresto original. Raro

50

3298 21 de noviembre de 1936. 10 pesetas. Prueba litográfica del rev. Taladro. E no cita. Algún mínimo descuido. SC, apresto original. Raro

60



3299



3300

3299 21 de noviembre de 1936. 25 pesetas. Serie D. E419a. Levísima marquita en el lateral. SC, apresto original

25

3300 21 de noviembre de 1936. 25 pesetas. Series B, C, E, F, G, H, J, L, M, N, O, P, Q, R y S. E419 y E419a. EBC- a EBC+, dos peor, uno MBC, y otro SC, apresto original. Lote de quince billetes (15)

150



3301



3301 21 de noviembre de 1936. 25 pesetas. Serie C. E419a. Leve doblez central y esquina doblada. Mejor que EBC, apresto original

15

# SUBASTA ELECTRÓNICA 412 ELECTRÓNICA ESPECIAL BILLETES

CIERRE 20.7.2023 A LAS 17 HORAS



EAUCTION 412 CLOSING 20.7.2023 AT 5 PM



3302



3303

- |      |  |    |
|------|--|----|
| 3302 | 21 de noviembre de 1936. 25 pesetas. Serie C. E419a. Dos piquitos doblados. EBC o algo más flojo, restos de apresto original | 10 |
| 3303 | 21 de noviembre de 1936. 25 pesetas. Serie D. E419a. Algún leve descuido en los picos. Casi SC-, restos de apresto original  | 20 |



3304



3306

- |      |   |    |
|------|---|----|
| 3304 | 21 de noviembre de 1936. 25 pesetas. Serie E. E419a. Leve marca en margen inferior. SC, apresto original                        | 25 |
| 3305 | 21 de noviembre de 1936. 25 pesetas. Series R y F. E419a. MBC y MBC+. Lote de dos billetes (2)                                  | 9  |
| 3306 | 21 de noviembre de 1936. 25 pesetas. Serie R. E419a. Dos leves marcas en el lateral y en una esquina. Casi SC, apresto original | 10 |



3307



3308



3309

- |      |  |    |
|------|--|----|
| 3307 | 21 de noviembre de 1936. 50 pesetas. Series A, D, E y F. E420 y e420a. Planchados el A y el E. MBC+, y uno EBC y otro más flojo. Lote de cuatro billetes (4)           | 30 |
| 3308 | 21 de noviembre de 1936. 50 pesetas. Serie A. E420. Agujeros de grapa. Casi EBC, restos de apresto original  | 20 |
| 3309 | 21 de noviembre de 1936. 50 pesetas. Serie D. 20 de mayo de 1938. 100 pesetas. Serie G. E420a y 432a. EBC y MBC+, restos de apresto original. Lote de dos billetes (2) | 15 |

# SUBASTA ELECTRÓNICA 412 ELECTRÓNICA ESPECIAL BILLETES

CIERRE 20.7.2023 A LAS 17 HORAS



EAUCTION 412 CLOSING 20.7.2023 AT 5 PM



3310



3310 21 de noviembre de 1936. 50 pesetas. Series G, K, L, M, O, Q y S. E420a. MBC+, uno algo más flojo, dos EBC-. Lote de siete billetes (7)

50



3311



3312

3311 21 de noviembre de 1936. 50 pesetas. Serie R. E420a. EBC, restos de apresto original

26

3312 21 de noviembre de 1936. 100 pesetas. Serie A. E421. Leve doblez central de taco sin romper la fibra. Casi SC, apresto original

20



3313



3314

3313 21 de noviembre de 1936. 100 pesetas. Series A, B, C, D, F, G, K, H, J, M, N, O, Q, T, U y X. E421 y E421a. MBC y MBC+, cuatro algo mejor, uno EBC. Lote de dieciséis billetes (16)

100

3314 21 de noviembre de 1936. 100 pesetas. Series B, E, J, W y X. E421a. Leve doblez central de taco sin romper la fibra en el primero. Margen superior descuidado en el W. Mejor que EBC el último, el resto SC, apresto original. Muy buen grupo. Bonitos ejemplares. Lote de cinco billetes (5)

100



3315



3315 21 de noviembre de 1936. 100 pesetas. Serie B. E421a. SC, mínimos restos de apresto original

20

# SUBASTA ELECTRÓNICA 412 ELECTRÓNICA ESPECIAL BILLETES

CIERRE 20.7.2023 A LAS 17 HORAS



EAUCTION 412 CLOSING 20.7.2023 AT 5 PM



3316



3317

- |      |   |    |
|------|---|----|
| 3316 | 21 de noviembre de 1936. 100 pesetas. Serie B. E421a. 20 de mayo de 1938. 100 pesetas. Serie E. E423a. Planchados. MBC+. Lote de dos billetes (2) | 10 |
| 3317 | 21 de noviembre de 1936. 100 pesetas. Series C, D, J, N y X. E421a. EBC- y EBC o algo más flojos, y uno MBC/MBC+. Lote de cinco billetes (5)      | 25 |



3318



3319

- |      |  |    |
|------|--|----|
| 3318 | 21 de noviembre de 1936. 100 pesetas. Serie J. E421a. SC, apresto original   | 75 |
| 3319 | 21 de noviembre de 1936. 100 pesetas. Serie J. E421a. 20 de mayo de 1938. 100 pesetas. Serie A. E430. Dos picos algo descuidados en el primero. Planchado el segundo. SC-, apresto original y MBC+. Lote de dos billetes (2) | 30 |



3320



3322

- |      |  |     |
|------|--|-----|
| 3320 | 21 de noviembre de 1936. 100 pesetas. Serie Q. E421a. Mejor que EBC, apresto original  | 20  |
| 3321 | 21 de noviembre de 1936. 100 pesetas. Serie W. E421a. MBC+, mínimos restos de apresto original   | 9   |
| 3322 | 21 de noviembre de 1936. 100 pesetas. Serie X. Pareja correlativa. E421a. SC, apresto original. Muy buena pareja. Lote de dos billetes (2) | 150 |



# SUBASTA ELECTRÓNICA 412 ELECTRÓNICA ESPECIAL BILLETES

CIERRE 20.7.2023 A LAS 17 HORAS



EAUCTION 412 CLOSING 20.7.2023 AT 5 PM



3323



3324

- 3323 21 de noviembre de 1936. 1.000 pesetas. Serie A. E423. Descuidado y algo circulado, pero no se advierten dobleces. Mejor que MBC+ 100
- 3324 21 de noviembre de 1936. 1.000 pesetas. Series A y B. E423 y E423a. Planchado el segundo. MBC+. Lote de dos billetes (2) 150



3325



3326

- 3325 21 de noviembre de 1936. 1.000 pesetas. Serie A. E423. MBC+ 100
- 3326 21 de noviembre de 1936. 1.000 pesetas. Serie B. E423a. Planchado. Recortado. Mejor que MBC 50



3327



- 3327 18 de julio de 1937. 5 pesetas. Serie B. E424. SC, apresto original 100



3328

- 3328 18 de julio de 1937 y 12 de abril de 1947. 5 pesetas. Serie B en ambos. E424a y 454a. Levísimo doblez oblicuo y piquitos romos en el primero. Casi SC- y SC apresto original. Lote de dos billetes (2) 15

# SUBASTA ELECTRÓNICA 412 ELECTRÓNICA ESPECIAL BILLETES

CIERRE 20.7.2023 A LAS 17 HORAS



EAUCTION 412 CLOSING 20.7.2023 AT 5 PM

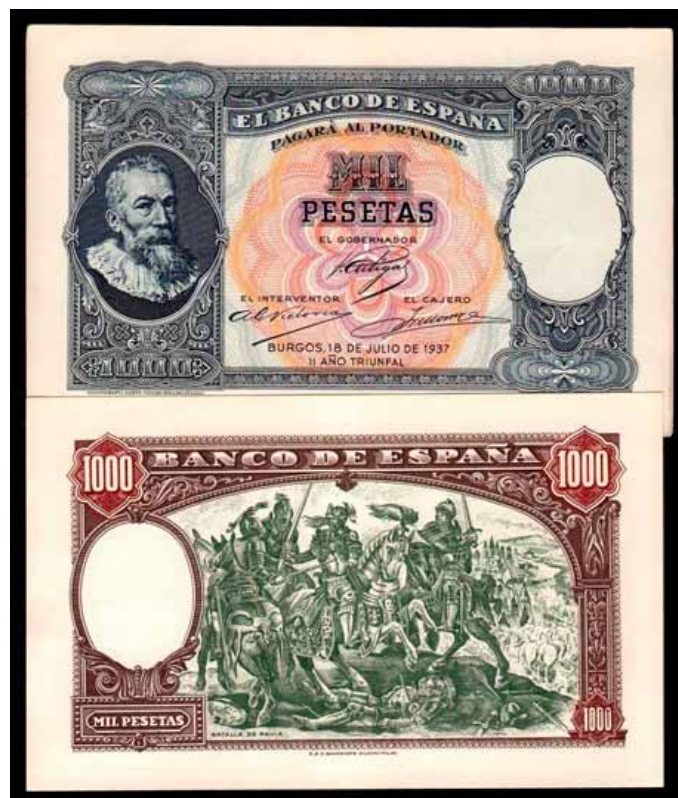

3329

3329 18 de julio de 1937. 1.000 pesetas. Pruebas calcográficas de anverso y reverso por separado sobre papel grueso. No emitido. Sin numerar. ENE45P (15.000€). Anverso ligeramente descuidado. Levísima marquita en papel (trasera) del reverso. SC, apresto original. Raro

2.000

# SUBASTA ELECTRÓNICA 412 ELECTRÓNICA ESPECIAL BILLETES

CIERRE 20.7.2023 A LAS 17 HORAS



EAUCTION 412 CLOSING 20.7.2023 AT 5 PM



3330



3331

- |      |   |     |
|------|---|-----|
| 3330 | 12 de octubre de 1937. Peseta. Serie A, B, C, D, E y F (última letra). E425 y 425a. Dos leves marcas en los laterales del primero, y leve marquita central en el D. SC- y SC, apresto original. Lote de seis billetes (6) | 100 |
| 3331 | 12 de octubre de 1937. 1 peseta. Series B, C y E. E425a. Esquina doblada en el segundo. SC y casi SC-, apresto original. Lote de tres billetes (3)  | 20  |



3332



3333



3334

- |      |  |    |
|------|--|----|
| 3332 | 12 de octubre de 1937. 1 peseta. Series B, C y E. E425a. SC, apresto original. Lote de tres billetes (3)   | 50 |
| 3333 | 12 de octubre de 1937. 1 peseta. Series B, C y E. E425a. 28 de febrero de 1938. 1 peseta. Serie D. E427a. El último mejor que EBC, el resto SC, apresto original. Lote de cuatro billetes (4)  | 50 |
| 3334 | 12 de octubre de 1937. 1 peseta. Series B, D y F. E425a. 30 de abril de 1938. 1 peseta. Series A, B, E, F, G, H, I, L, M, y N. E428, E428a y E428b. 21 de mayo de 1943. 1 peseta. Series H e I. E447a. MBC y MBC+, tres de las del 38 peor, y un par del 38 mejor; las dos últimas pesetas MBC+ y EBC-. Lote de quince billetes (15) | 18 |
| 3335 | 12 de octubre de 1937. 1 peseta. Series B y E. E425a. 28 de febrero de 1938. 1 peseta. Series B, D, E y F. E427a. MBC+ y EBC, un par del 38 peor. Lote de seis billetes (6)  | 8  |

# SUBASTA ELECTRÓNICA 412 ELECTRÓNICA ESPECIAL BILLETES

CIERRE 20.7.2023 A LAS 17 HORAS



EAUCTION 412 CLOSING 20.7.2023 AT 5 PM



3336



3337

- |      |  |    |
|------|--|----|
| 3336 | 12 de octubre de 1937. 1 peseta. Serie D. 28 de febrero de 1938. 1 peseta. Serie F. 30 de abril de 1938. 1 peseta. Serie C. E425a, 427a y 428a. EBC y EBC+, restos de apresto original. Lote de tres billetes (3)  | 10 |
| 3337 | 12 de octubre de 1937. 1 peseta. Serie D. E425a. 30 de abril de 1938. 1 peseta. Series M y N. E428a y E428b. 22 de julio de 1953. 1 peseta. Serie B. E465a. 15 de junio de 1945. 1 peseta. Serie M. E448a. 19 de junio de 1948. 1 peseta. Sin serie, series D y E. E457 y E457a. MBC y MBC+, algunos peor. Lote de ocho billetes (8) | 10 |



3338



3339

- |      |   |     |
|------|---|-----|
| 3338 | 12 de octubre de 1937. 1 peseta. Serie E. E425a. 28 de febrero de 1938. 1 peseta. Serie F. E427a. 30 de abril de 1938. 1 peseta. Serie C. E428a. Algún leve descuido sin importancia en los dos primeros. SC y SC-, apresto original. Lote de tres billetes (3) | 20  |
| 3339 | 28 de febrero de 1938. 1 peseta. Serie A, B, C, D, E, F y G (última letra). E427 y 427a. Dos con algún piquito romo. Manchita en margen de reverso en uno. SC y SC-, apresto original. Lote de siete billetes (7)   | 100 |

# SUBASTA ELECTRÓNICA 412 ELECTRÓNICA ESPECIAL BILLETES

CIERRE 20.7.2023 A LAS 17 HORAS



EAUCTION 412 CLOSING 20.7.2023 AT 5 PM



3340



3342

- |      |   |    |
|------|---|----|
| 3340 | 28 de febrero de 1938. 1 peseta. Serie A, B, C, D, E, F y G (última letra). E427 y 427a. Mejor que EBC+ y EBC, apresto original. Lote de siete billetes (7)   | 70 |
| 3341 | 28 de febrero de 1938. 1 peseta. Series A, B, D, E y F. E427 y E427a. Uno de los mejores con pico descuidado. Dos SC, apresto original, los otros MBC+ y EBC- o algo peor. Lote de cinco billetes (5) | 8  |
| 3342 | 28 de febrero de 1938. 1 peseta. Series A, B, D, E y F. E427 y E427a. 12 de octubre de 1937. 1 peseta. Series B, E y F. E425a. EBC- y EBC+. Lote de ocho billetes (8)                                 | 10 |
| 3343 | 28 de febrero de 1938. 1 peseta. Series B, D, E y F. E427a. 12 de octubre de 1937. 1 peseta. Series B y E. E425a. EBC y EBC+, los dos últimos EBC- y peor. Lote de seis billetes (6)                  | 8  |
| 3344 | 28 de febrero de 1938. 1 peseta. Series B, D y F. E427a. 30 de abril de 1938. 1 peseta. Series C, D y F. E428a. EBC- y EBC, y los últimos EBC+ y SC-, apresto original. Lote de seis billetes (6)     | 8  |



3345



3346

- |      |   |     |
|------|---|-----|
| 3345 | 28 de febrero de 1938. 1 peseta. Serie E. Nueve correlativos. E427a. Marca en el lateral/esquina de todos. SC-, apresto original. Lote de nueve billetes (9)  | 80  |
| 3346 | 30 de abril de 1938. 1 peseta. Serie A, B, C, D, E, F, G, H, I, L, M y N. E428 y 428a. Puntito de óxido en reverso de uno. Piquito marcado en dos. SC, apresto original. Lote de doce billetes (12) | 100 |

# SUBASTA ELECTRÓNICA 412 ELECTRÓNICA ESPECIAL BILLETES

CIERRE 20.7.2023 A LAS 17 HORAS



EAUCTION 412 CLOSING 20.7.2023 AT 5 PM



3347



3348

- |      |  |    |
|------|--|----|
| 3347 | 30 de abril de 1938. 1 peseta. Series A, B, C, D, E, F, G, H, I, M y N. E428, E428a y E428b. EBC y EBC+, dos peor. Lote de once billetes (11)  | 25 |
| 3348 | 30 de abril de 1938. 1 peseta. Series A, B, G, H, I, L, M y N. E428, E428a y E428b. 12 de octubre de 1937. 1 peseta. Series D y F. E425a. 22 de julio de 1953. 1 peseta. Serie B. E465b. 15 de junio de 1945. 1 peseta. Series A y G. E448a. MBC y MBC+ los primeros, dos peor; MBC+ y EBC-, Iso dos últimos algo mejor. Lote de trece billetes (13) | 16 |



3349



3350

- |      |   |    |
|------|---|----|
| 3349 | 30 de abril de 1938. 1 peseta. Series A, C, D, E y F. E428 y E428a. 28 de febrero de 1938. 1 peseta. Series B, D y F. E427a. EBC+ y EBC-, uno mejor, dos más flojos. Lote de ocho billetes (8)  | 10 |
| 3350 | 30 de abril de 1938. 1 peseta. Series A, C, D, F, G, H, I, M y N. E428, E428a y E428b. 28 de febrero de 1938. 1 peseta. Series B, D, E y F. E427a. SC, apresto original los primeros, salvo tres que son MBC+ y EBC/EBC+; las otras pesetas MBC+/EBC-, una más floja. Lote de trece billetes (13) | 50 |

# SUBASTA ELECTRÓNICA 412 ELECTRÓNICA ESPECIAL BILLETES

CIERRE 20.7.2023 A LAS 17 HORAS



EAUCTION 412 CLOSING 20.7.2023 AT 5 PM



3351



3352

- |      |   |    |
|------|---|----|
| 3351 | 30 de abril de 1938. 1 peseta. Serie E. Cuatro correlativos. E428a. SC, apresto original. Lote de cuatro billetes (4)   | 70 |
| 3352 | 30 de abril de 1938. 1 peseta. Serie G, H, I, M y N. E428a y E428b. 28 de febrero de 1938. 1 peseta. Serie F. E427a. SC, apresto original el último; el resto EBC y MBC+ o algo más flojo alguno. Lote de seis billetes (6) | 20 |



3353

- |      |   |    |
|------|---|----|
| 3353 | 30 de abril de 1938. 1 peseta. Serie I. Pareja correlativa. E428a. EBC+, apresto original. Lote de dos billetes (2) | 10 |
|------|---|----|



3354



3355

- |      |  |    |
|------|--|----|
| 3354 | 30 de abril de 1938. 2 pesetas. Serie A. E429. Leve marquita en el lateral. SC, apresto original | 20 |
| 3355 | 30 de abril de 1938. 2 pesetas. Serie A. E429. SC, apresto original                              | 26 |

# SUBASTA ELECTRÓNICA 412 ELECTRÓNICA ESPECIAL BILLETES

CIERRE 20.7.2023 A LAS 17 HORAS



EAUCTION 412 CLOSING 20.7.2023 AT 5 PM



3356



3357

- |      |   |    |
|------|---|----|
| 3356 | 30 de abril de 1938. 2 pesetas. Series A, C, D, E, G, H, L y N. E429 y E429a. Piquito con mancha en uno. Leve marquita central en otro. SC y SC-, apresto original, salvo dos que con MBC y MBC+. Lote de ocho billetes (8)   | 90 |
| 3357 | 30 de abril de 1938. 2 pesetas. Serie A, E y N. E429 y E429a. 19 de junio de 1948. 1 peseta. C, D, E, F, G, M y N. E457a. 19 de noviembre de 1951. 1 peseta. Sin serie y series A, B, C, D, E, F, G, H, I, J, K, M, P, Q y S. E461 y E461a. MBC+ y EBC+ las 2 ptas.; SC las ptas. del 48, salvo dos que son EBC y EBC+; EBC- y EBC+ cinco de los del 51, el resto del 51 SC, apresto original. Lote de veintiséis billetes (26) | 40 |



3358



- |      |   |     |
|------|---|-----|
| 3358 | 30 de abril de 1938. 2 pesetas. Serie A, E y N. E429 y E429a. 19 de junio de 1948. 1 peseta. C, E, D, F, G, M y N. E457a. 19 de noviembre de 1951. 1 peseta. Sin serie y series A, B, C, D, E, F, G, H, I, J, K, M, P, Q y S. E461 y E461. Manchita en reverso del tercero. Alguna marquita en alguno del 51. SC y SC-, apresto original, alguno del 51 EBC+, y tres del 48 EBC. Lote de veintiséis billetes (26) | 100 |
|------|---|-----|



# SUBASTA ELECTRÓNICA 412 ELECTRÓNICA ESPECIAL BILLETES

CIERRE 20.7.2023 A LAS 17 HORAS



EAUCTION 412 CLOSING 20.7.2023 AT 5 PM



3359



3359 30 de abril de 1938. 2 pesetas. Serie D. AFRICA estampillado en anverso. E429A (R). Algo descuidado. EBC- o algo peor, restos de apresto original. Rarísimo. Tratando de abordar el contrabando con Tánger, se dictó la Orden del Ministerio de Hacienda de 22 de abril de 1938 para marcar las emisiones de 1938 con este raro sello

1.900

# SUBASTA ELECTRÓNICA 412 ELECTRÓNICA ESPECIAL BILLETES

CIERRE 20.7.2023 A LAS 17 HORAS



EAUCTION 412 CLOSING 20.7.2023 AT 5 PM



3360



3361

- |      |  |    |
|------|--|----|
| 3360 | 30 de abril de 1938. 2 pesetas. Serie D. E429a. SC, apresto original   | 20 |
| 3361 | 30 de abril de 1938. 2 pesetas. Serie N. E429a. Aparenta una leve marca en esquina pero entendemos que es del propio papel. SC, apresto original | 16 |



3362



3363

- |      |   |     |
|------|---|-----|
| 3362 | 20 de mayo de 1938. 25 pesetas. Series A, B, C, D y E. E430 y E430a. Peor que MBC+ el primero, el resto EBC y EBC+, o un poco más flojo uno. Lote de cinco billetes (5)   | 30  |
| 3363 | 20 de mayo de 1938. 25 pesetas. Series A, B, C, D, E y F (última letra). E430 y 430a. Marca lateral (clip grande). Mínimo pliegue de papel en el D. EBC/EBC+, dos SC, apresto original. Lote de seis billetes (6) | 200 |



3364



3365



- |      |  |    |
|------|--|----|
| 3364 | 20 de mayo de 1938. 25 pesetas. Serie B. 100 pesetas. Serie C. E430a y 432a. EBC y mejor que MBC. Lote de dos billetes (2) | 20 |
| 3365 | 20 de mayo de 1938. 25 pesetas. Serie E. E430a. Leve pliegue de papel. EBC+, apresto original                              | 20 |

# SUBASTA ELECTRÓNICA 412 ELECTRÓNICA ESPECIAL BILLETES

CIERRE 20.7.2023 A LAS 17 HORAS



EAUCTION 412 CLOSING 20.7.2023 AT 5 PM



3366



3367

- 3366 20 de mayo de 1938. 25 pesetas. Serie F. E430a. 50 pesetas. Serie B. E431a. Planchado el primero. Esquina levemente doblada en el segundo. Casi MBC+ y EBC+, apresto original. Lote de dos billetes (2) 50
- 3367 20 de mayo de 1938. 25 pesetas. Serie F. E430a. Mota de grasa. SC, apresto original 30



3368



3369

- 3368 20 de mayo de 1938. 50 pesetas. Series A, B, C, D y E. E431 y E431a. Casi EBC+, apresto original el primero, el resto MBC+ o algo mejor, salvo uno que es MBC. Lote de cinco billetes (5) 45
- 3369 20 de mayo de 1938. 50 pesetas. Serie A. E431. 100 pesetas. Serie A. E432. 21 de noviembre de 1936. 100 pesetas. Serie D. E421a. Casi MBC+ y peor, el segundo casi EBC+, apresto original. Lote de tres billetes (3) 40



3370



3371

- 3370 20 de mayo de 1938. 50 pesetas. Serie A. E431. 100 pesetas. Serie A. E432. 21 de noviembre de 1936. 100 pesetas. Serie D. E421a. Varios pliegues de papel en el segundo. Casi EBC+ y SC, apresto original, y MBC. Lote de tres billetes (3) 100
- 3371 20 de mayo de 1938. 100 pesetas. Serie A. E432. 7 de abril de 1953. 100 pesetas. Sin serie. E464. 2 de mayo de 1948. 100 pesetas. Serie C. E456a. EBC y EBC+, restos de apresto original. Lote de tres billetes (3) 40

# SUBASTA ELECTRÓNICA 412 ELECTRÓNICA ESPECIAL BILLETES

CIERRE 20.7.2023 A LAS 17 HORAS



EAUCTION 412 CLOSING 20.7.2023 AT 5 PM



3372



3373

- |      |  |    |
|------|--|----|
| 3372 | 20 de mayo de 1938. 100 pesetas. Series A, B, C, D, E y G. E432 y E432a. Planchado el segundo, algún doblez central algo tocado también. EBC y EBC+, apresto original. Lote de seis billetes (6) | 80 |
| 3373 | 20 de mayo de 1938. 100 pesetas. Series A, B, C, D, F, G y H. E432 y E432a. Algo planchados varios. MBC, dos mejor, MBC+ y EBC, restos de apresto original. Lote de siete billetes (7)           | 50 |



3374



3375

- |      |   |     |
|------|---|-----|
| 3374 | 20 de mayo de 1938. 100 pesetas. Serie A. E432. 21 de noviembre de 1936. 100 pesetas. Serie J. E421a. Ligeramente planchado el primero. Mejor que EBC y SC, apresto original. Muy buen ejemplar el del 36. Lote de dos billetes (2) | 100 |
| 3375 | 20 de mayo de 1938. 100 pesetas. Serie A. E432. Mejor que EBC+, apresto original  | 50  |



3376



3377

- |      |  |     |
|------|--|-----|
| 3376 | 20 de mayo de 1938. 100 pesetas. Serie A. Pareja correlativa. E432. Leves pliegues de papel en uno. SC, apresto original. Estupenda pareja. Lote de dos billetes (2)   | 200 |
| 3377 | 20 de mayo de 1938. 100 pesetas. Series C y F. E432a. Ligeramente planchado el primero. Pliegue en el segundo. EBC- y EBC+, apresto original. Lote de dos billetes (2) | 40  |

# SUBASTA ELECTRÓNICA 412 ELECTRÓNICA ESPECIAL BILLETES

CIERRE 20.7.2023 A LAS 17 HORAS



EAUCTION 412 CLOSING 20.7.2023 AT 5 PM



3378



3379

- |      |   |    |
|------|---|----|
| 3378 | 20 de mayo de 1938. 100 pesetas. Serie D. E432a. 19 de noviembre de 1965. 100 pesetas. Serie E. Diez correlativos. E470a. Doblez central no excesivamente marcado en el primero. Mejor que EBC+, apresto original y SC, apresto original. Buen grupo. Lote de once billetes (11)  | 50 |
| 3379 | 20 de mayo de 1938. 100 pesetas. Serie D y G. E432a. 7 de abril de 1953. 100 pesetas. Serie 2N. E464c. 19 de febrero de 1946. 25 pesetas. Serie H. E450a. Doblez central no excesivamente marcado en el primero. Piquito doblado en el del 53. Leve marquita en margen superior en el último. EBC+, apresto original los dos primeros, el resto SC, apresto original. Buen grupo. Lote de cuatro billetes (4) | 50 |



3380



3381

- |      |   |    |
|------|---|----|
| 3380 | 20 de mayo de 1938. 100 pesetas. Serie H. Pareja correlativa. E432a. EBC+, apresto original. Lote de dos billetes (2) | 50 |
| 3381 | 20 de mayo de 1938. 500 pesetas. Serie A. E433. MBC o algo peor   | 90 |



3382



3383

- |      |  |    |
|------|--|----|
| 3382 | 20 de mayo de 1938. 500 pesetas. Serie A. E433. Peor que MBC   | 60 |
| 3383 | 20 de mayo de 1938. 500 pesetas. Serie A. E433. Planchado. MBC | 60 |

# SUBASTA ELECTRÓNICA 412 ELECTRÓNICA ESPECIAL BILLETES

CIERRE 20.7.2023 A LAS 17 HORAS



EAUCTION 412 CLOSING 20.7.2023 AT 5 PM



3384



3385

- |      |  |    |
|------|--|----|
| 3384 | 20 de mayo de 1938. 1.000 pesetas. Serie A. E434. Planchado. Casi MBC+ | 90 |
| 3385 | 20 de mayo de 1938. 1.000 pesetas. Serie A. E434. Peor que MBC         | 60 |



3386



- |      |   |    |
|------|---|----|
| 3386 | 10 de agosto de 1938. 5 pesetas. Series A (14), B, C, D, E, G (2), H (3), J y L. E435 y E435a. 13 de febrero de 1943. 5 pesetas. Series B, C, D, E, F, G, H, I y J. E446a. 15 de junio de 1945. 5 pesetas. Sin serie y series J, C, G, I y L. E449 y E449a. MBC- y MBC, algunos MBC+ o casi MBC+, alguno del 43 y del 45 algo mejor. Lote de cuarenta billetes (40) | 40 |
|------|---|----|



3387



3388

- |      |  |    |
|------|--|----|
| 3387 | 10 de agosto de 1938. 5 pesetas. Series A, B, C, D, E, G, H, J, K y L. E435 y E435a. MBC+ a EBC-, alguno algo mejor, y dos MBC. Lote de diez billetes (10) | 15 |
| 3388 | 10 de agosto de 1938. 5 pesetas. Series A, B, C, E, G, H y J. E435 y E435a. MBC+, tres MBC y MBC-. Lote de siete billetes (7)                              | 10 |

# SUBASTA ELECTRÓNICA 412 ELECTRÓNICA ESPECIAL BILLETES

CIERRE 20.7.2023 A LAS 17 HORAS



EAUCTION 412 CLOSING 20.7.2023 AT 5 PM

- 3389 10 de agosto de 1938. 5 pesetas. Series A, C, G, H y J. E435 y E435a. MBC+ y EBC, dos MBC. Lote de cinco billetes (5) 9
- 3390 10 de agosto de 1938. 5 pesetas. Serie A. E435. Pliegues de papel abundantes. EBC- 6



3391



3392

- 3391 10 de agosto de 1938. 5 pesetas. Series A y F. E435 y 435b. Agujero de grapa en el primero. Casi EBC+ y mejor que MBC. Lote de dos billetes (2) 16
- 3392 10 de agosto de 1938. 5 pesetas. Serie C. E435a. 4 de septiembre de 1940. 5 pesetas. Serie B. E443a. EBC-. Lote de dos billetes (2) 16



3393



3394



3396

- 3393 10 de agosto de 1938. 5 pesetas. Serie C. E435a. Piquito ligeramente marcado. SC, apresto original 15
- 3394 10 de agosto de 1938. 5 pesetas. Serie C. Pareja correlativa. E435a. EBC. Lote de dos billetes (2) 10
- 3395 10 de agosto de 1938. 5 pesetas. Serie H. E435a. Descuido en lateral. SC-, restos de apresto original 8
- 3396 10 de agosto de 1938. 5 pesetas. Serie K. E435a. SC, restos de apresto original 15



3397

- 3397 ¿1940?. 50 pesetas. Prueba de reverso de billete no emitido en cartulina de Coen & Cartevalori, Milán. Sigue el motivo de otras pruebas o dibujos que hemos visto, las carabelas navegando. E no cita. SC, todo su apresto original. Muy interesante 750

# SUBASTA ELECTRÓNICA 412 ELECTRÓNICA ESPECIAL BILLETES

CIERRE 20.7.2023 A LAS 17 HORAS



EAUCTION 412 CLOSING 20.7.2023 AT 5 PM



3398



3399



3400

- |      |  |    |
|------|--|----|
| 3398 | 9 de enero de 1940. 25 pesetas. Series B, C y F. E436a. Ligeramente planchados los dos primeros. Mejor que EBC los dos primeros, MBC+ el último. Lote de tres billetes (3)   | 40 |
| 3399 | 9 de enero de 1940. 25 pesetas. Serie F. E436a. 50 pesetas. Serie C. E437a. 100 pesetas. Serie H. E438a. Ligeramente planchados el primero y el último. EBC y EBC-, el segundo SC, mínimos restos de apresto original. Lote de tres billetes (3) | 50 |
| 3400 | 9 de enero de 1940. 25 pesetas. Serie D. 50 pesetas. Serie B. 100 pesetas. Serie A. E436a, 437a y 438. MBC+, EBC+ y mejor que EBC, apresto original y restos de apresto original en los mejores. Lote de tres billetes (3)                       | 45 |



3401



3402



3403

- |      |  |    |
|------|--|----|
| 3401 | 9 de enero de 1940. 50 pesetas. Series B, D y E. E437a. Planchado el primero. MBC y MBC+ o algo mejor. Lote de tres billetes (3)   | 15 |
| 3402 | 9 de enero de 1940. 50 pesetas. Serie D. E437a. 100 pesetas. Serie D. E438a. 22 de julio de 1954. 25 pesetas. Series J, K y M. E467a. MBC, MBC+ y los del 54 uno EBC+ y los otros dos SC, apresto original. Lote de cinco billetes (5) | 16 |
| 3403 | 9 de enero de 1940. 100 pesetas. Series A, C, D, E, F y G. E438 y E438a. Ligeramente planchados. MBC+ o algo mejor alguno, otro más flojo. Lote de seis billetes (6)   | 30 |



# SUBASTA ELECTRÓNICA 412 ELECTRÓNICA ESPECIAL BILLETES

CIERRE 20.7.2023 A LAS 17 HORAS



EAUCTION 412 CLOSING 20.7.2023 AT 5 PM



3404



3404 9 de enero de 1940. 500 pesetas. Serie A. E439. Ligerísimamente planchado. Prácticamente EBC+, mínimos restos de apresto original. Superior a la media de como suele verse 400



3405



3406

3405 9 de enero de 1940. 500 pesetas. Serie A. E439. Algo planchado. Recortado. EBC 80

3406 9 de enero de 1940. 1.000 pesetas. Serie A. E440. Planchado. Mejor que MBC 30



3407



3408

3407 9 de enero de 1940. 1.000 pesetas. Serie A. E440. Planchado. MBC+ 50

3408 1 de junio de 1940. 1 peseta. Sin serie. E441. SC, apresto original 40

# SUBASTA ELECTRÓNICA 412 ELECTRÓNICA ESPECIAL BILLETES

CIERRE 20.7.2023 A LAS 17 HORAS



EAUCTION 412 CLOSING 20.7.2023 AT 5 PM



3409



3410

- |      |  |     |
|------|--|-----|
| 3409 | 1 de junio de 1940. 1 peseta. Sin serie y series A, D y E. E441 y E441a. 30 de abril de 1938. 1 peseta. Serie C, D, F, G, H, I, M y N. E428a y E428b. Dos esquinas ligeramente dobladas en el primero y otro del 40. Alguno de los primeros SC-, el resto SC, apresto original. Lote de doce billetes (12) | 120 |
| 3410 | 1 de junio de 1940. 1 peseta. Sin serie y series A, D y E. E441 y E441a. El segundo casi SC-, el resto SC, apresto original. Lote de cuatro billetes (4)   | 60  |



3411



3412

- |      |  |    |
|------|--|----|
| 3411 | 1 de junio de 1940. 1 peseta. Sin serie. E441. 4 de septiembre de 1940. 1 peseta. Serie G. E442a. SC, apresto original. Buen par de pesetas. Lote de dos billetes (2)  | 70 |
| 3412 | 1 de junio de 1940. 1 peseta. Serie A y E. E441a. 4 de septiembre de 1940. 1 peseta. Serie A. E442a. 30 de abril de 1938. 1 peseta. Series C, D, F, G, H, I y M. E428a. Leve marquita oblicua en el del 40. EBC y EBC+, apresto original, alguno peor, el del 40 SC-, apresto original. Lote de diez billetes (10) | 50 |
| 3413 | 1 de junio de 1940. 1 peseta. Series A, C y E. E441a. 22 de julio de 1953. 1 peseta. Serie B. E465a. Pico marcado en el último. MBC+ y EBC, el último SC-, apresto original. Lote de cuatro billetes (4)   | 8  |

# SUBASTA ELECTRÓNICA 412 ELECTRÓNICA ESPECIAL BILLETES

CIERRE 20.7.2023 A LAS 17 HORAS



EAUCTION 412 CLOSING 20.7.2023 AT 5 PM



3414



3417

- |      |   |    |
|------|---|----|
| 3414 | 1 de junio de 1940. 1 peseta. Series A y E. E441a. 22 de julio de 1953. 1 peseta. Serie B. E465a, 4 de septiembre de 1940. Series B y G. 442a. Piquito marcado en el del 53. EBC y EBC+, alguno peor, el último SC-, apresto original. Lote de cinco billetes (5) | 20 |
| 3415 | 1 de junio de 1940. 1 peseta. Serie A. Pareja correlativa. E441a. Esquina doblada en uno. EBC y EBC-, restos de apresto original. Lote de dos billetes (2)  | 6  |
| 3416 | 1 de junio de 1940. 1 peseta. Serie B. 4 de septiembre de 1940. 5 pesetas. Serie E. E441a y 443a. MBC+. Lote de dos billetes (2)  | 4  |
| 3417 | 4 de septiembre de 1940. 1 peseta. Sin serie y series A, B, F y H. E442 y E442a. EBC, apresto original el primero, el resto MBC+ y MBC-, dos BC+. Lote de cinco billetes (5)  | 10 |



3418



3420



- |      |  |    |
|------|--|----|
| 3418 | 4 de septiembre de 1940. 1 peseta. Sin serie. Trío correlativo. E442. Leve doblez oblicuo. Casi SC-, apresto original. Lote de tres billetes (3) | 36 |
| 3419 | 4 de septiembre de 1940. 1 peseta. Sin serie, series A e I. E442 y E442a. Leves manchitas en el primero. EBC/EBC-. Lote de tres billetes (3)     | 8  |
| 3420 | 4 de septiembre de 1940. 1 peseta. Serie A. E442a. SC, apresto original  | 20 |

# SUBASTA ELECTRÓNICA 412 ELECTRÓNICA ESPECIAL BILLETES

CIERRE 20.7.2023 A LAS 17 HORAS



EAUCTION 412 CLOSING 20.7.2023 AT 5 PM



3421



3423

- |      |   |    |
|------|---|----|
| 3421 | 4 de septiembre de 1940. 1 peseta. Serie A. E442a. 30 de abril de 1938. 1 peseta. Series C, D, F, G, H, I y M. E428a. EBC y EBC+, restos de apresto original, salvo el primero y dos del 38 que son SC, apresto original. Lote de ocho billetes (8)               | 55 |
| 3422 | 4 de septiembre de 1940. 1 peseta. Series A, B, D, F y H. E442a. 22 de julio de 1953. 1 peseta. Serie B. Seis no correlativos. E465a. Manchas en uno del 40. BC+ y BC los del 40, los del 53 MBC+ y EBC. Lote de once billetes (11)                               | 6  |
| 3423 | 4 de septiembre de 1940. 1 peseta. Series B, C, D, F, G, H e I. E442a. 22 de julio de 1953. 1 peseta. Serie B. E465a. 30 de abril de 1938. 1 peseta. Series M y N. E428a y E428b. EBC y EBC-, alguno MBC+, el penúltimo mejor que BC+. Lote de diez billetes (10) | 10 |
| 3424 | 4 de septiembre de 1940. 1 peseta. Series B, D e I. E442a. 22 de julio de 1953. 1 peseta. Serie B. E465a. EBC y EBC-, uno más flojo. Lote de cuatro billetes (4)  | 6  |



3425



3426

- |      |   |    |
|------|---|----|
| 3425 | 4 de septiembre de 1940. 1 peseta. Serie B. Pareja correlativa. E442a. Doble oblicuo. EBC+, apresto original. Lote de dos billetes (2)  | 10 |
| 3426 | 4 de septiembre de 1940. 1 peseta. Serie B. Pareja correlativa. E442a. 22 de julio de 1953. 1 peseta. Serie B. E465a. Doble oblicuo en la pareja. Piquito marcado en el último. EBC+, apresto original. Lote de tres billetes (3) | 12 |

# SUBASTA ELECTRÓNICA 412 ELECTRÓNICA ESPECIAL BILLETES

CIERRE 20.7.2023 A LAS 17 HORAS



EAUCTION 412 CLOSING 20.7.2023 AT 5 PM



3427



3428

- |      |  |    |
|------|--|----|
| 3427 | 4 de septiembre de 1940. 1 peseta. Serie B. Cuatro correlativos. E442a. Doble oblicuo. EBC, restos de apresto original. Lote de cuatro billetes (4)                                    | 12 |
| 3428 | 4 de septiembre de 1940. 1 peseta. Serie C. Pareja correlativa. E442a. Doble no marcado excesivamente. Pico doblado en uno. EBC+, restos de apresto original. Lote de dos billetes (2) | 14 |



3429



- |      |  |    |
|------|--|----|
| 3429 | 4 de septiembre de 1940. 1 peseta. Serie G. E442a. Leve marquita. Prácticamente SC, apresto original | 10 |
|------|--|----|



3430



- |      |   |    |
|------|---|----|
| 3430 | 4 de septiembre de 1940. 5 pesetas. Series A, C, F, J y K. E443 y E443a. MBC+, uno mejor con restos de apresto original. Lote de cinco billetes (5) | 20 |
|------|---|----|



3431



3431 21 de octubre de 1940. 500 pesetas. Pareja correlativa. E444. Planchado uno. El otro con pliegue central y algo aplastado pero sin estar planchado. Leve decoloración en margen superior del mejor. Mejor que EBC y mejor que EBC+ restos de apresto original en uno con el detalle de la viñeta ondulado por la calcografía. Lote de dos billetes (2)

450



3432



3432 21 de octubre de 1940. 500 pesetas. E444. Algo planchado. Casi EBC+. Aún se insinúa algo de ondulación de la viñeta

180



3433



3433 21 de octubre de 1940. 1.000 pesetas. E445. 9 de enero de 1940. 1.000 pesetas. Serie A. E440. Planchados. MBC+. Lote de dos billetes (2)

50

# SUBASTA ELECTRÓNICA 412 ELECTRÓNICA ESPECIAL BILLETES

CIERRE 20.7.2023 A LAS 17 HORAS



EAUCTION 412 CLOSING 20.7.2023 AT 5 PM



3434



- 3434 Octubre de 1942. TÁNGER. Junta de Servicios Municipales. 1 franco. Canjeable en la Caja de la Junta Municipal. Serie C. ETANGER 3 (MBC 450€ SC 2.000€). Ínfimo rotito en piquito. MBC+, parece advertirse mínimos restos de apresto original. Buen papel. Rarísimo. Encapsulado PMG 35 Choice Very Fine. Importantísimo. Emisión de emergencia llevada a cabo por la ocupación española en la II Guerra Mundial que anexionó Tánger al Protectorado español de Marruecos

1.800

# SUBASTA ELECTRÓNICA 412 ELECTRÓNICA ESPECIAL BILLETES

CIERRE 20.7.2023 A LAS 17 HORAS



EAUCTION 412 CLOSING 20.7.2023 AT 5 PM



3435



3435 13 de febrero de 1943. 5 pesetas. Serie B. E446. SC, apresto original

12



3436



3437



3438

3436 13 de febrero de 1943. 5 pesetas. Series A, B, C, D, E, F, G, H, I y J. E446a. EBC+ y EBC, restos de apresto original, uno peor que MBC+. Lote de diez billetes (10)

40

3437 13 de febrero de 1943. 5 pesetas. Series A, B, D, E, F, G, H, I y J. E446a. MBC o algo mejor, dos MBC+ y EBC-. Lote de nueve billetes (9)

20

3438 13 de febrero de 1943. 5 pesetas. Series B, D, E, F, G, I y J. E446a. EBC y EBC+, alguno SC-, apresto original. Lote de siete billetes (7)

40



3439



3439 21 de mayo de 1943. 1 peseta. Sin serie. E447. Consejo de Asturias y León. 40 céntimos (tres no correlativos) y 25 céntimos (trío correlativo). E394 y E395. Banco de España. Bilbao. 1 de enero de 1937. 50 pesetas. Dos no correlativos con la misma antifirma: Banco de Vizcaya. E389b. 1 de septiembre de 1936. 25 pesetas. Antefirma Caja de Ahorros Vizcaína. E369i. 15 de junio de 1945. 1 peseta. Series A, B (dos no correlativos), C, D (dos no correlativos), G, J (tres no correlativos), K y L (tres no correlativos). E448a. 19 de junio de 1948. 1 peseta. Series L (dos no correlativos), K (dos no correlativos), J y G (dos no correlativos). E457a. Marquita en lateral de uno de 25 céntimos. MBC- y MBC, las pesetas del 48 y alguna del 45 MBC+, el trío de 25 céntimos SC. Lote de treinta y uno billetes (31)

40



# SUBASTA ELECTRÓNICA 412 ELECTRÓNICA ESPECIAL BILLETES

CIERRE 20.7.2023 A LAS 17 HORAS



EAUCTION 412 CLOSING 20.7.2023 AT 5 PM



3440



3441

- |      |  |    |
|------|--|----|
| 3440 | 21 de mayo de 1943. 1 peseta. Sin serie y series A, B, C, D, E, F, G, H, I, J, K, L y N. E447 y E447a. Varios con alguna marquita. SC y SC-, apresto original, salvo cinco que son EBC+ y EBC. Lote de catorce billetes (14) | 50 |
| 3441 | 21 de mayo de 1943. 1 peseta. Sin serie. E447. 15 de junio de 1945. 1 peseta. Serie H. E448a. SC, apresto original. Lote de dos billetes (2)   | 50 |



3442



3443

- |      |  |    |
|------|--|----|
| 3442 | 21 de mayo de 1943. 1 peseta. Sin serie y series A, B, C, D, E, F, G, H, I, J, K, L y N. E447 y E447a. Varios con marquitas. SC y SC-, apresto original, salvo seis que son MBC y MBC+. Lote de catorce billetes (14)  | 80 |
| 3443 | 21 de mayo de 1943. 1 peseta. Sin serie y series A, B, C, D, E, F, G, I, J, K, L y N. E447 y E447a. 30 de abril de 1938. 1 peseta. Series C, D, F, G, H, I y M. E428a. Uno del 43 con agujero de chincheta grande. EBC- y casi EBC+, salvo cuatro que son SC, apresto original. Los del 38 EBC y EBC+, alguno algo más flojo. Lote de veinte billetes (20) | 50 |

# SUBASTA ELECTRÓNICA 412 ELECTRÓNICA ESPECIAL BILLETES

CIERRE 20.7.2023 A LAS 17 HORAS



EAUCTION 412 CLOSING 20.7.2023 AT 5 PM



3444



3445

3444 21 de mayo de 1943. 1 peseta. Sin serie y series A, B, C, D, E, F, G, I, J, K, L y N. E447 y E447a. 4 de septiembre de 1940. 1 peseta. Serie A. E442a. 30 de abril de 1938. 1 peseta. Series C, D, G y H. E428a. Cinco del 43 y la peseta del 40 SC, apresto original, el resto EBC- y EBC+. Lote de dieciocho billetes (18)

40

3445 21 de mayo de 1943. 1 peseta. Sin serie y series D, E y K. E447 y E447a. 19 de noviembre de 1951. 1 peseta. Sin serie y series D, E e I. E461 y E461a. 15 de junio de 1945. 1 peseta. Sin serie y series A, B, C, D, E, F, G, I, J, K y L. E448 y E448a. 19 de junio de 1948. 1 peseta. Sin serie y series B, C, D, E, F, G, H, I, J, K, L, M y Ñ. E457 y E457a. 22 de julio de 1953. 1 peseta. Sin serie y series A, B, C, D, E, F (dos nos correlativos), G, H, I, K, L, M, N, Q, R, S, T, U, V, W, X, Y, 1A, 1B, 1C, 1D, 1F, 1E y 1G. E465, E465a y E465b. Las del 43 dos EBC+ y otras dos SC, apresto original; cuatro del 45 SC, apresto original, el resto EBC+ y EBC, una algo peor; cuatro del 48 SC, apresto original, el resto EBC y EBC+; trece de las del 53 SC, apresto original, el resto -incluyendo la sin serie- EBC- y EBC, igual que las del 51. Lote de sesenta y cinco billetes (65)

80



3446



3447

3446 21 de mayo de 1943. 1 peseta. Sin serie. 15 de junio de 1945. 1 peseta. Sin serie. E447 y 448. SC, apresto original. Lote de dos billetes (2)

30

3447 21 de mayo de 1943. 1 peseta. Series A, B, D, E, F, G, J, L y M. E447a. Seis SC, apresto original, el resto EBC y EBC+ o algo mejor. Lote de nueve billetes (9)

50

# SUBASTA ELECTRÓNICA 412 ELECTRÓNICA ESPECIAL BILLETES

CIERRE 20.7.2023 A LAS 17 HORAS



EAUCTION 412 CLOSING 20.7.2023 AT 5 PM



3448



3449



3450

- |      |  |    |
|------|--|----|
| 3448 | 21 de mayo de 1943. 1 peseta. Series A, B y E. E447a. 15 de junio de 1945. 1 peseta. Series C, D, M e I. E448a. SC, apresto original, salvo uno del 43 y dos del 45 que son EBC y EBC+. Lote de siete billetes (7) | 26 |
| 3449 | 21 de mayo de 1943. 1 peseta. Series C y H. Dos parejas correlativas. E447a. Ínfima marquita en margen superior de los C. SC, apresto original. Lote de cuatro billetes (4)  | 16 |
| 3450 | 21 de mayo de 1943. 1 peseta. Serie C. Tríó correlativo. E447a. SC, apresto original. Lote de tres billetes (3)  | 15 |



3451



3452

- |      |  |    |
|------|--|----|
| 3451 | 21 de mayo de 1943. 1 peseta. Serie C. Diez correlativos. E447a. SC, apresto original. Lote de diez billetes (10)        | 50 |
| 3452 | 21 de mayo de 1943. 1 peseta. Serie C. Diez correlativos. E447a. SC, apresto original. Lote de diez billetes (10)        | 50 |
| 3453 | 21 de mayo de 1943. 1 peseta. Serie I. Pareja correlativa. E447a. Ligeramente planchados. EBC+. Lote de dos billetes (2) | 6  |

# SUBASTA ELECTRÓNICA 412 ELECTRÓNICA ESPECIAL BILLETES

CIERRE 20.7.2023 A LAS 17 HORAS



EAUCTION 412 CLOSING 20.7.2023 AT 5 PM



3454



3455

- 3454 21 de mayo de 1943. 1 peseta. Serie N. Pareja correlativa. E447a. SC, apresto original. Lote de dos billetes (2) 10
- 3455 15 de junio de 1945. 1 peseta. Sin serie y series A, B, C, D, E, F, H, I, J, L y M. E448 y E448a. Tres SC, apresto original, uno SC-, el resto EBC+ y EBC-, dos peor. Lote de doce billetes (12) 18



3456



3457

- 3456 15 de junio de 1945. 1 peseta. Sin serie y series A, B, C, D, E, F y G. E448 y E448a. 21 de mayo de 1943. 1 peseta. Sin serie y series A, B, D, E, F, G, J, K y N. E447 y E447a. Uno del 43 SC, apresto original, el resto EBC y MBC+, cuatro peor. Lote de dieciocho billetes (18) 20
- 3457 15 de junio de 1945. 1 peseta. Sin serie y series A, B, C, D, E, G, J, K y L. E448 y E448a. 19 de noviembre de 1951. 1 peseta. Serie I. E461a. 22 de julio de 1953. 1 peseta. Sin serie y serie A. E465 y E465a. 19 de junio de 1948. 1 peseta. Series C, G, J, K, L y Ñ. E457a. 15 de junio de 1945. 5 pesetas. Serie D. 449a. 12 de abril de 1947. 5 pesetas. Series C y D. E454a. 22 de julio de 1954. 5 pesetas. Series A, E, F, J, L, M, R, T y U. E466a. Las pesetas MBC a EBC, alguna mejor, una o dos SC y SC-, apresto original; las 5 pesetas del 47 EBC+, la del 45 SC, apresto original, y las del 54 EBC- y EBC+, restos de apresto original. Lote de treinta y uno billetes (31) 30



3458



3459

3458 15 de junio de 1945. 1 peseta. Sin serie y series A, B, C, D, E, F, H, J y L. E448 y E448a. 30 de abril de 1938. 1 peseta. Serie G y H. E428a. 21 de mayo de 1943. 1 peseta. Sin serie y series A, B, D, E, G, J, K, L y N. E447 y E447a. Las del 38 algo descentradas. Del 45 dos SC y otras dos SC-, el resto EBC- y EBC+; las del 38 EBC+ y EBC-; las del 43 SC, apresto original, salvo dos casi SC- y EBC+, y otra mejor que MBC. Lote de veintidós billetes (22)

25

3459 15 de junio de 1945. 1 peseta. Sin serie y series A, B, C, D, E, F, H, I, J, L y M. E448 y E448a. 30 de abril de 1938. 1 peseta. Series G y H. E428a. 21 de mayo de 1943. 1 peseta. Sin serie y series A, B, D, E, F, G, I, J, K, L y N. E447 y E447a. Media docena de las del 45 SC y SC-, apresto original, el resto EBC- y EBC+; las del 38 SC- y EBC-; las del 43 EBC- y EBC, dos peor, una SC, apresto original. Lote de veintiséis billetes (26)

36



3460



3460 15 de junio de 1945. 1 peseta. Sin serie y series A, B, C, D, E, F, G, I, J, K y L. E448 y E448a. 19 de noviembre de 1951. 1 peseta. Series D, E, F e I. E461. 19 de junio de 1948. 1 peseta. Sin serie y series B, C, D, E, F, G, H, I, J, K, L, M y Ñ. E457 y E457a. 22 de julio de 1953. 1 peseta. Sin serie y series A, B, C, D, E, F, G, H, I, K, L, M, N, Q, S, U, V, W, X, Y, Z, 1A, 1B, 1C, 1D, 1E, 1F y 1G. E465 y E465a. 21 de mayo de 1943. 1 peseta. Sin serie y series D, E y F. E447 y E447a. El sin serie del 45 con rayas y marcas. Del 45 tres SC, apresto original, el resto EBC- y EBC+, el sin serie MBC+; las del 51 y 48 EBC- y EBC, un par peor, tres del 48 SC, apresto original; diez del 53 SC, apresto original, el resto EBC y EBC+; del 43 el sin serie y otro SC, apresto original, los otros dos EBC- y MBC+. Lote de sesenta y tres billetes (63)

60

# SUBASTA ELECTRÓNICA 412 ELECTRÓNICA ESPECIAL BILLETES

CIERRE 20.7.2023 A LAS 17 HORAS



EAUCTION 412 CLOSING 20.7.2023 AT 5 PM



3461



3462

- |      |   |    |
|------|---|----|
| 3461 | 15 de junio de 1945. 1 peseta. Sin serie y series A y F. Parejas correlativas. E448 y E448a. Alguna marquita en las dos últimas parejas. SC, apresto original la sin serie, las otras casi SC-. Lote de seis billetes (6) | 10 |
| 3462 | 15 de junio de 1945. 1 peseta. Sin serie y series A, H y J. Cuatro parejas correlativas. E448 y E448a. La sin serie y otra SC, apresto original, las otras dos parejas EBC/EBC+. Lote de ocho billetes (8)                | 12 |



3463



3464

- |      |  |    |
|------|--|----|
| 3463 | 15 de junio de 1945. 1 peseta. Series A, B y F. Parejas correlativas. E448a. SC, apresto original. Lote de seis billetes (6)               | 30 |
| 3464 | 15 de junio de 1945. 1 peseta. Series B, C, D, H, I y M. E448a. Esquinita marcada en el I. SC, apresto original. Lote de seis billetes (6) | 24 |

# SUBASTA ELECTRÓNICA 412 ELECTRÓNICA ESPECIAL BILLETES

CIERRE 20.7.2023 A LAS 17 HORAS



EAUCTION 412 CLOSING 20.7.2023 AT 5 PM



3465



3466

- |      |   |    |
|------|---|----|
| 3465 | 15 de junio de 1945. 1 peseta. Series C, D, M e I. E448a. 21 de mayo de 1943. 1 peseta. Series A, B y E. E447a. Piquito ligeramente marcado en el A. SC, apresto original, salvo dos del 45 que son peor que EBC- y EBC. Lote de siete billetes (7) | 20 |
| 3466 | 15 de junio de 1945. 1 peseta. Serie G. Pareja correlativa. E448a. SC, apresto original. Lote de dos billetes (2)   | 10 |



3467



3468



3469

- |      |  |    |
|------|--|----|
| 3467 | 15 de junio de 1945. 1 peseta. Serie H. Trío correlativo. E448a. SC, apresto original. Lote de tres billetes (3)   | 15 |
| 3468 | 15 de junio de 1945. 1 peseta. Serie H. Once correlativos. E448a. SC, apresto original, salvo uno que es peor que EBC. Lote de once billetes (11)  | 42 |
| 3469 | 15 de junio de 1945. 1 peseta. Serie I. E448a. 19 de noviembre de 1951. 1 peseta. Sin serie y series A, B, C, D, E, F, G, H, I, J, K, L, M, N, P, Q y S. E461 y E461a. 19 de junio de 1948. 1 peseta. Series C, D, E, F, I, M y N. E457a. SC, apresto original, el primero y diez del 51, el resto del 51 EBC- y EBC+, uno peor; los del 48 SC y SC-, alguno EBC+. | 36 |



3470



3471

3470 15 de junio de 1945. 1 peseta. Serie J (cuatro no correlativos). E448a. 22 de julio de 1953. 1 peseta. Sin serie (dos no correlativos), y series C (dos no correlativos), F (pareja correlativa), I, L, M (dos no correlativos), W, X, Y, Z, 1D, 1G y 1C (pareja correlativa más dos sueltos). E465 y E465a. 19 de junio de 1948. 1 peseta. Series K (tres no correlativos) y G. 5 de marzo de 1948. 5 pesetas. Sin serie y series C (pareja correlativa y uno suelto), D, F y J. E455 y E455a. 16 de agosto de 1951. 5 pesetas. Series E (dos no correlativos), Q (tres no correlativos), V, 1E (tres no correlativos) y 1G. E459a. 22 de julio de 1954. 5 pesetas. Series A (dos no correlativos), L y T (tres no correlativos). E466a. 15 de agosto de 1928. 50 pesetas. Serie C. E354. 25 pesetas. Serie D (diez no correlativos). E353. Los del 45 MBC+, del 53 cinco SC, apresto original, el resto EBC- y EBC, al igual que los del 48; las 5 pesetas del 48, dos SC, apresto original, el resto EBC- y EBC; las 5 pesetas del 51 SC y SC-, apresto original; las del 54 MBC+ y EBC; de la II República cinco EBC+ y EBC, apresto original, el resto MBC+. Lote de sesenta y dos billetes (62)

46

3471 15 de junio de 1945. 1 peseta. Series A, B, C, D, E, F, H, J, K y L. Parejas correlativas. E448a. Marquita en el cuerpo de la pareja A. Marquita lateral en la pareja L. SC, apresto original, salvo los L que son SC-, y la J que es EBC/EBC+. Lote de veinte billetes (20)

36



3472



3472 15 de junio de 1945. 1 peseta. Serie J. Pareja correlativa. E448a. SC, restos de apresto original. Lote de dos billetes (2)

10



# SUBASTA ELECTRÓNICA 412 ELECTRÓNICA ESPECIAL BILLETES

CIERRE 20.7.2023 A LAS 17 HORAS



EAUCTION 412 CLOSING 20.7.2023 AT 5 PM



3473



3474

- 3473 15 de junio de 1945. 1 peseta. Serie J (cinco no correlativos). E448a. 12 de abril de 1947. 5 pesetas. Serie D. E454a. 15 de agosto de 1928. 50 pesetas. Serie C (cinco no correlativos). E354. 25 pesetas. Serie D (cinco no correlativos). E353. 5 de marzo de 1948. 5 pesetas. Sin serie y series C (cinco correlativos) y F (pareja correlativa más tres sueltos). E455 y E455a. Dos SC y el resto EBC/EBC+ de los del 45; casi SC- el de Séneca; cuatro del 48 SC, el resto EBC y EBC+; los de la II República MBC+, alguno peor. Lote de veintisiete billetes (27) 18
- 3474 15 de junio de 1945. 1 peseta. Serie J. Trío correlativo. E448a. SC, apresto original. Lote de tres billetes (3) 14



3475



3476

- 3475 15 de junio de 1945. 1 peseta. Serie J. Trío correlativo. E448a. Alguna leve marquita. SC-, apresto original. Lote de tres billetes (3) 10
- 3476 15 de junio de 1945. 1 peseta. Serie J. Diez correlativos. E448a. Margen lateral algo abarquillado. SC, apresto original. Lote de diez billetes (10) 22

# SUBASTA ELECTRÓNICA 412 ELECTRÓNICA ESPECIAL BILLETES

CIERRE 20.7.2023 A LAS 17 HORAS



EAUCTION 412 CLOSING 20.7.2023 AT 5 PM



3477



3479

- |      |   |    |
|------|---|----|
| 3477 | 15 de junio de 1945. 1 peseta. Serie L. Cinco correlativos. E448a. Leve marquita en margen superior de uno. SC y SC-, apresto original. Lote de cinco billetes (5)  | 12 |
| 3478 | 15 de junio de 1945. 1 peseta. Serie L. Seis correlativos. E448a. Esquina y lateral con leve marca ¿de contar?. Prácticamente SC-, apresto original. Lote de seis billetes (6)  | 8  |
| 3479 | 15 de junio de 1945. 1 peseta. Series M e I. E448a. 19 de junio de 1948. 1 peseta. Sin serie y series C, E, D, G, F, I, H, M y N. E457 y E457a. SC, apresto original y casi EBC+, las del 48 alguna SC, la mayoría EBC+. Lote de doce billetes (12) | 18 |



3480



3481

- |      |   |    |
|------|---|----|
| 3480 | 15 de junio de 1945. 1 peseta. Series M e I. E448a. 19 de junio de 1948. 1 peseta. Sin serie y series C, E, D, G, F, I, M y N. E457y E457a. SC, apresto original y EBC; las del 48 alguna SC, la mayoría EBC+. Lote de once billetes (11) | 20 |
| 3481 | 15 de junio de 1945. 5 pesetas. Sin serie y series B, G, H, I, J, K y L. E449 y E449a. EBC+, apresto original y EBC, algunos peor. Lote de ocho billetes (8)  | 14 |
| 3482 | 15 de junio de 1945. 5 pesetas. Sin serie y series B, C, D, E, G, H, I, J y L. E449 y E449a. MBC+ y EBC-. Lote de diez billetes (10)  | 6  |
| 3483 | 15 de junio de 1945. 5 pesetas. Sin serie y series C, D, G y L. E449 y E449a. EBC-, uno EBC+, otro MBC+. Lote de cinco billetes (5)   | 8  |

# SUBASTA ELECTRÓNICA 412 ELECTRÓNICA ESPECIAL BILLETES

CIERRE 20.7.2023 A LAS 17 HORAS



EAUCTION 412 CLOSING 20.7.2023 AT 5 PM



3485



3486

- |      |  |    |
|------|--|----|
| 3484 | 15 de junio de 1945. 5 pesetas. Sin serie. 12 de abril de 1947. 5 pesetas. Serie A. E449 y 454a. Leve marquita en el primero. Casi SC y casi EBC+, apresto original y restos de apresto original. Lote de dos billetes (2)   | 6  |
| 3485 | 15 de junio de 1945. 5 pesetas. Series D, E, F, G, H, I y K. E449 y E449a. SC, apresto original, salvo dos que son EBC y EBC-. Lote de siete billetes (7)  | 40 |
| 3486 | 15 de junio de 1945. 5 pesetas. Series D, E, F, G, H, I y K. E449a. 12 de abril de 1947. 5 pesetas. Series B, C, D y E. E454. Los del 45 EBC y EBC+, dos SC-, otro peor; los del 47 dos SC y SC-, apresto original, y los otros dos EBC+ y EBC. Lote de once billetes (11) | 26 |
| 3487 | 15 de junio de 1945. 5 pesetas. Series D y F. Dos parejas correlativas. E449a. EBC+, apresto original y MBC+ la segunda pareja. Lote de cuatro billetes (4)  | 8  |



3488



3489

- |      |  |    |
|------|--|----|
| 3488 | 15 de junio de 1945. 5 pesetas. Serie L. E449a. 13 de febrero de 1943. 5 pesetas. Serie G. E446a. Pico ligeramente marcado en el segundo. SC y SC-, apresto original. Lote de dos billetes (2)   | 10 |
| 3489 | 15 de junio de 1945. 5 pesetas. Serie I. 5 de marzo de 1948. 5 pesetas. Sin serie y serie H. 16 de agosto de 1951. 5 pesetas. Sin serie. E449a, 455 y 455a, y 459. EBC+, y el último SC, apresto original. Lote de cuatro billetes (4) | 14 |

# SUBASTA ELECTRÓNICA 412 ELECTRÓNICA ESPECIAL BILLETES

CIERRE 20.7.2023 A LAS 17 HORAS



EAUCTION 412 CLOSING 20.7.2023 AT 5 PM



3490



3491

- |      |   |    |
|------|---|----|
| 3490 | 19 de febrero de 1946. 25 pesetas. Sin serie. E450. 22 de julio de 1954. 25 pesetas. Serie D. E466a. 24 de abril de 1992. 2.000 pesetas. Sin serie. E482. 22 de julio de 1953. 1 peseta. Serie X (dos no correlativos). E465a. 5 de marzo de 1948. 5 pesetas. Serie J. 455a. 15 de junio de 1945. 5 pesetas. Serie A. E449a. Planchado el segundo. EBC- y MBC+, salvo el 2.000 y las pesetas que son SC, apresto original. Lote de siete billetes (7) | 12 |
| 3491 | 19 de febrero de 1946. 25 pesetas. Sin serie y series A, B C, D, E, F, G, H y J. E450 y E450a. Cinco SC y SC-, apresto original, el resto EBC y EBC-, el sin serie peor. Lote de diez billetes (10)   | 30 |



3492



3493

- |      |  |    |
|------|--|----|
| 3492 | 19 de febrero de 1946. 25 pesetas. Sin serie y series A, B, D, E, G y H. E450 y E450a. 12 de abril de 1947. 5 pesetas. Sin serie y series A, C y D. E454 y E454a. 5 de marzo de 1948. 5 pesetas. Sin serie y series C, D, E, F, G y J. E455 y E455a. 16 de agosto de 1951. 5 pesetas. Series A, E, G, I, J, K, N, P, Q, R, V, W, 1B, 1C, 1E, 1G, 1J y 1K. E459a. Cuatro del 46 SC y SC-, apresto original, el resto EBC, el sin serie más flojo; los del 47 SC- y EBC+, uno peor; del 48 tres SC y SC-, apresto original, el resto EBC; del 51 siete SC y SC-, apresto original, el resto EBC+ y EBC. Lote de treinta y seis billetes (36) | 45 |
| 3493 | 19 de febrero de 1946. 25 pesetas. Sin serie y series A, B, D, E y H. E450 y E450a. 12 de abril de 1947. 5 pesetas. Sin serie y series C y D. E454 y E454a. 21 de mayo de 1943. 1 peseta. Sin serie. E447. 15 de junio de 1945. 1 peseta. Series A, B, C, D, E, F, G, I, J, K y L. E448a. EBC y EBC+, salvo dos del 46 con serie, el último del 47 y un par de pesetas del 45 que son SC, apresto original. Lote de veintinueve billetes (21)  | 40 |

# SUBASTA ELECTRÓNICA 412 ELECTRÓNICA ESPECIAL BILLETES

CIERRE 20.7.2023 A LAS 17 HORAS



EAUCTION 412 CLOSING 20.7.2023 AT 5 PM



3494



3495

- |      |   |    |
|------|---|----|
| 3494 | 19 de febrero de 1946. 25 pesetas. Series A, B y H. E450. 2 de mayo de 1948. 100 pesetas. Serie B. E456a. Pliegue de papel en el último. EBC+ o algo más flojo, y el último SC, apresto original. Lote de cuatro billetes (4) | 18 |
| 3495 | 19 de febrero de 1946. 25 pesetas. Serie A. 2 de mayo de 1948. 100 pesetas. Serie B. E450a y 456a. EBC y prácticamente EBC+, restos de apresto original y apresto original. Lote de dos billetes (2)                          | 10 |



3496



3497

- |      |   |    |
|------|---|----|
| 3496 | 19 de febrero de 1946. 25 pesetas. Serie E. Pareja correlativa. E450a. 12 de abril de 1947. 5 pesetas. Sin serie y series C y D. E454 y E454a. 21 de mayo de 1943. 1 peseta. Sin serie. E447. 22 de julio de 1953. 1 peseta. Sin serie y series A, B, C, D, E, F, H, I, K, L, M, Q, S, U, W, X, Y, Z, 1A, 1C, 1D, 1E, 1F y 1G. E465 y E465a. 15 de junio de 1945. 1 peseta. Series A, B, C, D, E, F, G, I, J, K y L. E448a. EBC y EBC+, la del 43 peor, y varias pesetas del 53 y del 45 mejor y algunas SC, apresto original. Lote de cuarenta y dos billetes (42) | 26 |
| 3497 | 19 de febrero de 1946. 25 pesetas. Serie E. Seis correlativos. E450a. Leve marquita en margen inferior. SC, apresto original. Lote de seis billetes (6)   | 60 |

# SUBASTA ELECTRÓNICA 412 ELECTRÓNICA ESPECIAL BILLETES

CIERRE 20.7.2023 A LAS 17 HORAS



EAUCTION 412 CLOSING 20.7.2023 AT 5 PM



3498



3498 19 de febrero de 1946. 25 pesetas. Serie J. E450a. 100 pesetas. Serie B. E451b. 2 de mayo de 1948. 100 pesetas. Serie F. E456a. Planchado el primero. Levemente abarquillado el segundo. Leve doblez central no muy marcado ligeramente disimulado. EBC y EBC+, el segundo SC, apresto original. Lote de tres billetes (3)

80



3499



3500

3499 19 de febrero de 1946. 100 pesetas. Sin serie. E451. Prácticamente EBC+, restos de apresto original

50

3500 19 de febrero de 1946. 100 pesetas. Sin serie y serie B. E451 y E451b. Planchado el primero. Casi EBC- y EBC o algo mejor. Lote de dos billetes (2)

50



3501



3502

3501 19 de febrero de 1946. 100 pesetas. Serie B. E451b. Esquina ligeramente doblada de contar. Levísimo doblez central de taco sin romper la fibra. Mejor que EBC+, apresto original

40

3502 19 de febrero de 1946. 500 pesetas. E452. Algo arrugado. Casi MBC+

50

# SUBASTA ELECTRÓNICA 412 ELECTRÓNICA ESPECIAL BILLETES

CIERRE 20.7.2023 A LAS 17 HORAS



EAUCTION 412 CLOSING 20.7.2023 AT 5 PM



3503



3504

- |      |  |     |
|------|--|-----|
| 3503 | 19 de febrero de 1946. 1.000 pesetas. Sin serie. E453. 29 de noviembre de 1957. 1.000 pesetas. Serie 1W. E469b. 31 de diciembre de 1951. 1.000 pesetas. Serie A. E463a. 19 de noviembre de 1965. 1.000 pesetas. Serie H. E470a. 17 de septiembre de 1971. 1.000 pesetas. Serie 2H. E474c. Planchado el primero. Algo planchado el del 65. EBC- y EBC. Lote de cinco billetes (5) | 80  |
| 3504 | 19 de febrero de 1946. 1.000 pesetas. Sin serie. E453. 4 de noviembre de 1949. 1.000 pesetas. Sin serie. E458. Planchado el primero. Doble central marcado y esquina levemente doblada ¿de contar? el segundo. EBC- y EBC+, apresto original. Lote de dos billetes (2)   | 100 |
| 3505 | 12 de abril de 1947. 5 pesetas. Sin serie y series A, B y D. 454 y E454a. MBC+ y EBC/EBC-. Lote de cuatro billetes (4)   | 8   |



3506



3507

- |      |  |    |
|------|--|----|
| 3506 | 12 de abril de 1947. 5 pesetas. Sin serie y series A, C y D. E454 y E454a. EBC- y EBC+, restos de apresto original. Lote de cuatro billetes (4)  | 10 |
| 3507 | 12 de abril de 1947. 5 pesetas. Sin serie y series A, B y D. E454 y E454a. 15 de junio de 1945. 5 pesetas. Series L y G. E449a. 13 de febrero de 1943. 5 pesetas. Series H, G, J y D. E446a. MBC+, alguno algo mejor, y alguno algo peor. Lote de diez billetes (10) | 10 |
| 3508 | 12 de abril de 1947. 5 pesetas. Sin serie y series A, B, y D. E454 y E454a. 5 de marzo de 1948. 5 pesetas. Series A, C, D y E. E455a. MBC+, algunos algo más flojos, otro par de ellos mejor. Lote de ocho billetes (8)  | 9  |

# SUBASTA ELECTRÓNICA 412 ELECTRÓNICA ESPECIAL BILLETES

CIERRE 20.7.2023 A LAS 17 HORAS



EAUCTION 412 CLOSING 20.7.2023 AT 5 PM



3509



3510

3509 12 de abril de 1947. 5 pesetas. Sin serie. E454. 16 de agosto de 1951. 5 pesetas Serie 1B.E459a. 5 de marzo de 1948. 5 pesetas. Serie B. E455a. 19 de noviembre de 1951. 1 peseta. Serie H. E461a. 19 de junio de 1948. 1 peseta. Sin serie. E457. SC, apresto original, salvo las 5 pesetas del 48 y del 51 que son EBC+ y EBC. Lote de cinco billetes (5)

25

3510 12 de abril de 1947. 5 pesetas. Series B, C y D. E454a. 15 de junio de 1945. 5 pesetas. Series D y H.E449a. 5 de marzo de 1948. 5 pesetas. Sin serie y series A, B, C, D, E, F, H, I, J, K, L y M. E455 y E455a. Los dos primeros y alguno de los últimos SC, apresto original; el resto EBC+ y EBC o peor. Lote de dieciocho billetes (18)

40



3511



3512

3511 12 de abril de 1947. 5 pesetas. Series B, C y D. E454a. 5 de marzo de 1948. 5 pesetas. Sin serie y series A, C, D, E, F, H, J y L. E455 y E455a. 16 de agosto de 1951. 5 pesetas. Sin serie y series A, E, F, G, H, I, J, K, N, P, Q, R, S, V, W, 1B, 1C, 1E, 1G, 1J y 1K. E459 y E459a. La gran mayoría de los del 48 y del 51 SC, apresto original, alguno SC- y EBC+, y el resto EBC. Lote de treinta y cuatro billetes (34)

26

3512 12 de abril de 1947. 5 pesetas. Series B, C y D. E454a. 15 de junio de 1945. 5 pesetas. Serie D. E449a. 22 de julio de 1954. 5 pesetas. Series A, D, E, F, L, M, T y U. E466a. 15 de junio de 1945. 1 peseta. Sin serie y series A, B, C, D, E, G, J, K y L. E448 y E448a. 19 de noviembre de 1951. 1 peseta. Serie I. E461a. 22 de julio de 1953. 1 peseta. Series A, E, J y P. E465a. 19 de junio de 1948. 1 peseta. Serie C, G, J, K, L y Ñ. E457a. MBC+, alguno EBC- y EBC. Lote de treinta y tres billetes (33)

12



# SUBASTA ELECTRÓNICA 412 ELECTRÓNICA ESPECIAL BILLETES

CIERRE 20.7.2023 A LAS 17 HORAS



EAUCTION 412 CLOSING 20.7.2023 AT 5 PM



3513



3514



3515

- |      |   |    |
|------|---|----|
| 3513 | 12 de abril de 1947. 5 pesetas. Series B, C, D y E. E454a. Dos SC, apresto original, los otros EBC+, apresto original. Lote de cuatro billetes (4)  | 26 |
| 3514 | 12 de abril de 1947. 5 pesetas. Series B, C, D y E. E454a. 15 de junio de 1945. 5 pesetas. Series D, E, F, G y H. E449a. EBC+ y EBC, alguno del 45 SC/SC-, apresto original. Lote de nueve billetes (9) | 26 |
| 3515 | 12 de abril de 1947. 5 pesetas. Series B y C. Parejas correlativas. E454a. EBC+ y casi SC, apresto original. Lote de cuatro billetes (4)  | 20 |
| 3516 | 12 de abril de 1947. 5 pesetas. Serie D. Pareja correlativa. E454a. Manchita en uno. EBC, restos de apresto original. Lote de dos billetes (2)  | 6  |



3517



3518



3519

- |      |   |    |
|------|---|----|
| 3517 | 5 de marzo de 1948. 5 pesetas. Sin serie y series A, B, C, D, E, F, I, H, J, K, L y M. E455 y E455a. 15 de junio de 1945. 5 pesetas. Series H, E y D. E449a. 12 de abril de 1947. 5 pesetas. Series B, C y D. E454a. EBC+ y EBC, restos de apresto original, tres peor. Lote de trece billetes (13)                     | 16 |
| 3518 | 5 de marzo de 1948. 5 pesetas. Sin serie y series A, B, C, D, E, F, I, H, J, K, L y M. E455 y E455a. 15 de junio de 1945. 5 pesetas. Series D, E y H. E449a. 12 de abril de 1947. 5 pesetas. Series B, C y D. E454a. EBC y EBC-, los del 47 mejor, uno de estos SC-, apresto original. Lote de diecinueve billetes (19) | 18 |
| 3519 | 5 de marzo de 1948. 5 pesetas. Sin serie y series A, B, C, D, E, F, G, H, I, J, K, L, M y N. E455, E455a y E455b. La mitad SC, apresto original, el resto EBC+ a EBC-, uno peor. Lote de quince billetes (15)   | 22 |

# SUBASTA ELECTRÓNICA 412 ELECTRÓNICA ESPECIAL BILLETES

CIERRE 20.7.2023 A LAS 17 HORAS



EAUCTION 412 CLOSING 20.7.2023 AT 5 PM



3520



3521



3522

- |      |   |    |
|------|---|----|
| 3520 | 5 de marzo de 1948. 5 pesetas. Sin serie y series A, C, D, E, F, G, H, I, J, K, L y M. E455 y E455a. EBC y EBC-. Lote de trece billetes (13)  | 12 |
| 3521 | 5 de marzo de 1948. 5 pesetas. Sin serie y series A, C, D, E, F, G, H, I, J y L. E455 y E455a. 15 de junio de 1945. 5 pesetas. Series L, G y J. E449a. 13 de febrero de 1943. 5 pesetas. Series D, G, H, I y J. E446a. EBC y EBC-, lo del 43 MBC+ o algo peor. Lote de diecinueve billetes (19)                   | 10 |
| 3522 | 5 de marzo de 1948. 5 pesetas. Sin serie y series A, C, D, E, F, H, J, K, L y M. E455 y E455a. 15 de junio de 1945. 5 pesetas. Serie G y L. E449a. 13 de febrero de 1943. 5 pesetas. Series J, D, G y H. E446a. Los primeros EBC+ y EBC, tres peor; el resto MBC+, alguno mejor. Lote de diecisiete billetes (17) | 14 |



3523



3524

- |      |  |    |
|------|--|----|
| 3523 | 5 de marzo de 1948. 5 pesetas. Serie A. Tres parejas correlativas. E455a. Varios piquitos marcados. SC apresto original. Lote de seis billetes (6) | 15 |
| 3524 | 5 de marzo de 1948. 5 pesetas. Serie A. Seis correlativos. E455a. Casi EBC+, apresto original. Lote de seis billetes (6)                           | 12 |
| 3525 | 5 de marzo de 1948. 5 pesetas. Serie B. Pareja correlativa. E455a. SC, apresto original. Lote de dos billetes (2)                                  | 7  |

# SUBASTA ELECTRÓNICA 412 ELECTRÓNICA ESPECIAL BILLETES

CIERRE 20.7.2023 A LAS 17 HORAS



EAUCTION 412 CLOSING 20.7.2023 AT 5 PM

- |      |   |   |
|------|---|---|
| 3526 | 5 de marzo de 1948. 5 pesetas. Series C y L. Dos parejas correlativas. E455a. SC, apresto original, y la segunda EBC+. Lote de cuatro billetes (4)          | 8 |
| 3527 | 5 de marzo de 1948. 5 pesetas. Serie C. Trío correlativo. E455a. Algún piquito descuidado. Marquita. SC-, apresto original. Lote de tres billetes (3)       | 8 |
| 3528 | 5 de marzo de 1948. 5 pesetas. Serie C. Cuatro correlativos. E455a. Leve suciedad en esquina. EBC+, restos de apresto original. Lote de cuatro billetes (4) | 6 |



3529



3532

- |      |   |    |
|------|---|----|
| 3529 | 5 de marzo de 1948. 5 pesetas. Serie C. Siete correlativos. E455a. SC, apresto original. Lote de siete billetes (7)   | 22 |
| 3530 | 5 de marzo de 1948. 5 pesetas. Serie E. Pareja correlativa. E455a. 12 de abril de 1947. 5 pesetas. Serie B. 454a. 13 de febrero de 1943. 5 pesetas. Serie G. E446a. EBC+ y algo más fojo, restos de apresto original. Lote de cuatro billetes (4) | 7  |
| 3531 | 5 de marzo de 1948. 5 pesetas. Serie E. Pareja correlativa. E455a. 13 de febrero de 1943. 5 pesetas. Series G y J. E446a. EBC- y peor que MBC+. Lote de cuatro billetes (4)   | 5  |
| 3532 | 5 de marzo de 1948. 5 pesetas. Series F y C. Tríos correlativos. E455a. Piquitos del C tocados, y leve manchita. SC, apresto original y EBC+. Lote de seis billetes (6)   | 10 |



3533



3534

- |      |   |    |
|------|---|----|
| 3533 | 5 de marzo de 1948. 5 pesetas. Serie F. Nueve correlativos. Serie I. Nueve correlativos. E455a. SC, apresto original. Buen grupo. Lote de dieciocho billetes (18) | 75 |
| 3534 | 5 de marzo de 1948. 5 pesetas. Serie G. Cuatro correlativos. E455a. EBC+, apresto original. Lote de cuatro billetes (4)   | 12 |

# SUBASTA ELECTRÓNICA 412 ELECTRÓNICA ESPECIAL BILLETES

CIERRE 20.7.2023 A LAS 17 HORAS



EAUCTION 412 CLOSING 20.7.2023 AT 5 PM



3535



3536



3537

- |      |  |    |
|------|--|----|
| 3535 | 5 de marzo de 1948. 5 pesetas. Serie I. Cinco correlativos. Serie C. Seis correlativos. E455a. Piquito ligeramente doblado en los de la I. Casi SC- y SC, apresto original. Lote de once billetes (11)   | 40 |
| 3536 | 5 de marzo de 1948. 5 pesetas. Serie I. Diez correlativos. E455a. 12 de abril de 1947. 5 pesetas. Series B, C y D. E454a. Esquinita doblada en uno del 47. SC, apresto original. Lote de trece billetes (13)   | 50 |
| 3537 | 5 de marzo de 1948. 5 pesetas. Serie L. Pareja correlativa. E455a. 15 de junio de 1945. 5 pesetas. Serie D. E449a. 12 de abril de 1947. 5 pesetas. Series B, C y D. E454a. EBC+, apresto original la pareja; SC, apresto original; los del 47 EBC+ a EBC-. Lote de seis billetes (6) | 16 |
| 3538 | 2 de mayo de 1948. 100 pesetas. Sin serie y serie D. E456 y E456a. 15 de noviembre de 1951. 500 pesetas. Sin serie y serie A. E460 y E460a. EBC-, y los del 51 MBC+ y MBC. Lote de cuatro billetes (4)   | 6  |



3539



3540



3541

- |      |  |    |
|------|--|----|
| 3539 | 2 de mayo de 1948. 100 pesetas. Serie C. E456a. 19 de febrero de 1946. 25 pesetas. Series B, D y H. E450a. Leve marquita en los dos mejores. EBC, y los del 46 casi SC, apresto original dos y el otro EBC-. Lote de cuatro billetes (4) | 16 |
| 3540 | 2 de mayo de 1948. 100 pesetas. Serie H. Pareja correlativa. E456a. Leve marquita en el lateral y en el cuerpo. SC, apresto original. Lote de dos billetes (2)   | 50 |
| 3541 | 19 de junio de 1948. 1 peseta. Sin serie. Cuatro correlativos. E457. Dos con algún descuido. SC y SC-, apresto original. Lote de cuatro billetes (4)   | 12 |



3542



3543

3542 19 de junio de 1948. 1 peseta. Sin serie y series B, C, D, E, G, H, I, J, K, L y Ñ. E457 y E457a. 19 de noviembre de 1951. 1 peseta. Serie D, F e I. E461a. 21 de mayo de 1943. 1 peseta. Sin serie y series D y E. E447 y E447a. 15 de junio de 1945. 1 peseta. Sin serie y series A, B, C, D, E, F, G, I, J, K y L. E448 y E448a. 22 de julio de 1953. 1 peseta. Sin serie y series A, B, C, D, E, F, H, I, K, L, M, N, O, S, U, V, W, X, Y, Z, 1A, 1C, 1D, 1E, 1F y 1G. E465 y E4565a. Los del 48 EBC y EBC+, alguno más flojo; los del 51 MBC+ y EBC-; lo del 43 SC, apresto original el sin serie, los otros MBC+/EBC; los del 45 EBC+ y EBC, y cuatro SC, apresto original; y los últimos del 53 EBC+ y varios SC, apresto original, salvo uno que es MBC+. Lote de cincuenta y siete billetes (57)

36

3543 19 de junio de 1948. 1 peseta. Sin serie y series A, B, C, D, E, F, G, H, J, K, L, N y O. E457, E457a y E457b. 15 de junio de 1945. 1 peseta. Sin serie y series A, B, C, D, E y G. E448 y E448a. 21 de mayo de 1943. 1 peseta. Sin serie y series A, B, D, E, G, J, K y N. E447 y E447a. El sin serie del 43 con piquito sucio y motitas de óxido. Los del 48 EBC, alguno mejor, uno MBC+; los del 45 EBC y EBC-, un par peor; y los del 43 EBC- y MBC+, uno SC, apresto original, y el sin serie SC-, apresto original. Lote de treinta billetes (30)

20



3544

3544 19 de junio de 1948. 1 peseta. Sin serie y series B, C, D, E, G, F, H, I, J, K, L, M, N y Ñ. E457 y E457a. Tres SC, apresto original, varios SC- y EBC+, alguno peor, dos más flojos. Lote de quince billetes (15)

12



3545



3546

3545 19 de junio de 1948. 1 peseta. Sin serie y series B, C, D, F, G, H, J, K, L, N y O. E457 y E457a. 30 de abril de 1938. 1 peseta. Serie G. E442a. 15 de junio de 1945. 1 peseta. Serie L. Pareja correlativa. Serie J. Pareja correlativa. E448a. En la pareja mejor, la L, marca en esquina, como un punto señalado fuertemente en un papel estando debajo los billetes. Los del 48 EBC y MBC+; la G SC, restos de apresto original; casi EBC+ y la L SC, apresto original en las dos parejas. Lote de diecisiete billetes (17)

12

3546 19 de junio de 1948. 1 peseta. Sin serie y series C, B, E, D, G, F, H, I, K, L (dos parejas correlativas), M y N. E457 y E457a. La mitad con marquitas y descuido. SC, apresto original, seis SC- y EBC+/EBC, dos peor. Lote de trece billetes (13)

10



3547



3548

3547 19 de junio de 1948. 1 peseta. Sin serie y series C, D, E, F, G, I, M y N. E457 y E457a. 19 de noviembre de 1951. 1 peseta. Sin serie y series A, B, C, D, E, F, G, H, I, J, K, L, M, N, P, Q, R y S. E461 y E461a. Los del 48 SC, apresto original, salvo tres que son EBC+ y EBC; los del 51 SC, apresto original salvo cinco que son SC- y EBC+. Lote de veintiocho billetes (28)

30

3548 19 de junio de 1948. 1 peseta. Sin serie y series C, D, E, F, G, H, I, M y N. E457 y 457a. 15 de junio de 1945. 1 peseta. Series M e I. E448a. EBC+, apresto original, alguno peor, alguno SC o SC-; los dos últimos MBC+ y EBC. Lote de doce billetes (12)

10

# SUBASTA ELECTRÓNICA 412 ELECTRÓNICA ESPECIAL BILLETES

CIERRE 20.7.2023 A LAS 17 HORAS



EAUCTION 412 CLOSING 20.7.2023 AT 5 PM



3549



3551



3552

- |      |  |    |
|------|--|----|
| 3549 | 19 de junio de 1948. 1 peseta. Sin serie y series C, D, E, F, G, H, I, K, M y N. E457 y E457a. 15 de junio de 1945. 1 peseta. Series M e I. E448a. EBC+, apresto original, alguno mejor, algunos algo más flojos; los dos últimos MBC+ y EBC+. Lote de trece billetes (13) | 10 |
| 3550 | 19 de junio de 1948. 1 peseta. Sin serie. 19 de noviembre de 1951. 1 peseta. Sin serie. 22 de julio de 1953. 1 peseta. Sin serie. 22 de julio de 1954. 5 pesetas. Sin serie. E457, 461, 465 y 466. SC, apresto original. Lote de cuatro billetes (4)                       | 6  |
| 3551 | 19 de junio de 1948. 1 peseta. Serie A. Ocho correlativos. E457a. SC, apresto original. Buen grupo. Lote de ocho billetes (8)  | 14 |
| 3552 | 19 de junio de 1948. 1 peseta. Serie A. Diez correlativos. E457a. SC, apresto original. Buen grupo. Lote de diez billetes (10)   | 16 |
| 3553 | 19 de junio de 1948. 1 peseta. Series A y J. Dos tríos correlativos. E457a. Leve marquita en esquina del último. SC, apresto original. Lote de seis billetes (6)   | 7  |
| 3554 | 19 de junio de 1948. 1 peseta. Serie B. Pareja correlativa. E457a. SC y EBC+, apresto original. Lote de dos billetes (2)   | 1  |
| 3555 | 19 de junio de 1948. 1 peseta. Serie B. Cinco correlativos. E457a. SC, apresto original. Buen grupo. Lote de cinco billetes (5)  | 6  |



3556



- |      |  |     |
|------|--|-----|
| 3556 | 19 de junio de 1948. 1 peseta. Serie H. Cien correlativos con faja de la FNMT algo deteriorada. E457a. El primero algo sucio y descuidado, con pico doblado. SC, apresto original, salvo el primero. Lote de cien billetes (100) | 200 |
|------|--|-----|

# SUBASTA ELECTRÓNICA 412 ELECTRÓNICA ESPECIAL BILLETES

CIERRE 20.7.2023 A LAS 17 HORAS



EAUCTION 412 CLOSING 20.7.2023 AT 5 PM



3557



3558

- |      |   |    |
|------|---|----|
| 3557 | 19 de junio de 1948. 1 peseta. Series J, K, L y Ñ. Parejas correlativas. E457a. SC, apresto original. Buen grupo. Lote de ocho billetes (8)   | 15 |
| 3558 | 19 de junio de 1948. 1 peseta. Series J, K, L, M y Ñ. Parejas correlativas. E457a. SC, apresto original. Buen grupo. Lote de diez billetes (10)   | 14 |
| 3559 | 19 de junio de 1948. 1 peseta. Series L y N. E457a. 22 de julio de 1953. 1 peseta. Series 1E, Z, T, R, Q, P, N y B. E465a. 30 de abril de 1938. 1 peseta. Series M y N. E428a y E428b. MBC+ y EBC, alguno mejor. Lote de doce billetes (12)                         | 6  |
| 3560 | 19 de junio de 1948. 1 peseta. Series L y Ñ. Dos parejas correlativas. E457a. SC, apresto original. Buen grupo. Lote de cuatro billetes (4)   | 7  |
| 3561 | 19 de junio de 1948. 1 peseta. Serie Ñ. Pareja correlativa. E457a. 15 de junio de 1945. 1 peseta. Serie J. Pareja correlativa. E448a. Margen descuidado y marquita en uno de la Ñ. SC, apresto original, salvo uno de la Ñ que es EBC+. Lote de cuatro billetes (4) | 7  |
| 3562 | 19 de junio de 1948. 1 peseta. Serie Ñ. Pareja correlativa. E457a. SC, apresto original. Buena pareja. Lote de dos billetes (2)   | 1  |



3563



- |      |   |    |
|------|---|----|
| 3563 | 19 de junio de 1948. 1 peseta. Serie Ñ. Nueve correlativos. E457a. SC, apresto original. Buen grupo. Lote de nueve billetes (9) | 14 |
|------|---|----|



# SUBASTA ELECTRÓNICA 412 ELECTRÓNICA ESPECIAL BILLETES

CIERRE 20.7.2023 A LAS 17 HORAS



EAUCTION 412 CLOSING 20.7.2023 AT 5 PM



3564



3564 4 de noviembre de 1949. 1.000 pesetas. Pareja correlativa. E458. Leves marcas en márgenes laterales de ambos ¿de contar?. Piquito levísimamente marcado en ambos sin importancia. SC, apresto original. Escasa pareja en esta condición. Lote de dos billetes (2)

350



3565



3566

3565 16 de agosto de 1951. 5 pesetas. Sin serie y series A, C, E, F, G, H, I, J, K, N, P, Q, R, S, V, W, X, Y, Z, 1A, 1B, 1C, 1D, 1E, 1F, 1G, 1J y 1K. E459 y E459a. Marquita en margen inferior de uno. Esquina ligeramente doblada en otro. Pliegue en otro. Piquito marcado en otro. Alguna marquita en varios. SC, apresto original, salvo cuatro que son EBC+ y EBC, uno peor. Lote de veintinueve billetes (29)

36

3566 16 de agosto de 1951. 5 pesetas. Sin serie y series A, C, E, F, G, H, I, J, K, N, P, Q, R, S, V, W, Y, 1B, 1C, 1D, 1E, 1F, 1G, 1J y 1K. E459 y E459a. 12 de abril de 1947. 5 pesetas. Series B, C y D. E454a. 5 de marzo de 1948. 5 pesetas. Sin serie y series A, C, D, E, F, H, J, K y L. E455 y E455a. Los del 51 once SC, apresto original, el resto EBC+, uno peor; los del 47 SC y SC-, apresto original, uno algo más flojo; y los del 48 la mitad SC, apresto original y la otra mitad EBC+ y EBC. Lote de treinta y nueve billetes (39)

30

3567 16 de agosto de 1951. 5 pesetas. Serie C. Pareja correlativa. E459a. EBC. Lote de dos billetes (2)

1

3568 16 de agosto de 1951. 5 pesetas. Serie G. Pareja correlativa. E459a. Marquita en esquina ¿de clip?. Casi SC-, apresto original. Lote de dos billetes (2)

2

3569 16 de agosto de 1951. 5 pesetas. Serie H. Tríó correlativo. E459. Leve marquita en margen superior de los tres ¿de clip?. Piquito marcado en uno. SC y SC-, apresto original. Lote de tres billetes (3)

3

3570 16 de agosto de 1951. 5 pesetas. Serie I. Pareja correlativa. E459a. EBC+, restos de apresto original. Lote de dos billetes (2)

1

# SUBASTA ELECTRÓNICA 412 ELECTRÓNICA ESPECIAL BILLETES

CIERRE 20.7.2023 A LAS 17 HORAS



EAUCTION 412 CLOSING 20.7.2023 AT 5 PM

3571	16 de agosto de 1951. 5 pesetas. Serie J. Pareja correlativa. E459a. Motita de óxido en margen superior de uno. SC, restos de apresto original. Lote de dos billetes (2)	2
3572	16 de agosto de 1951. 5 pesetas. Serie K. Pareja correlativa. E459a. Marca lateral en uno. Levemente marcada la esquina del otro. SC, apresto original. Lote de dos billetes (2)	2
3573	16 de agosto de 1951. 5 pesetas. Serie K. Trío correlativo. E459a. Leve marquita lateral en los tres. SC, apresto original. Lote de tres billetes (3)	3
3574	16 de agosto de 1951. 5 pesetas. Serie N. Pareja correlativa. E459a. Leve marquita en margen inferior de ambos. SC, apresto original. Lote de dos billetes (2)	2
3575	16 de agosto de 1951. 5 pesetas. Serie N. Trío correlativo. E459a. Leve marquita en margen inferior de todos. SC, apresto original. Lote de tres billetes (3)	3
3576	16 de agosto de 1951. 5 pesetas. Serie N. Trío correlativo. E459a. Marquita ¿de clip?. Leve marca central. Casi SC-, restos de apresto original. Lote de tres billetes (3)	2
3577	16 de agosto de 1951. 5 pesetas. Serie P. Pareja correlativa. E459a. Levísima marquita en lateral. SC, apresto original. Lote de dos billetes (2)	2
3578	16 de agosto de 1951. 5 pesetas. Serie P. Pareja correlativa. E459a. Marquita en el lateral. SC, apresto original. Lote de dos billetes (2)	2
3579	16 de agosto de 1951. 5 pesetas. Serie Q. Pareja correlativa. E459a. Piquito marcado en uno. SC, apresto original. Lote de dos billetes (2)	2
3580	16 de agosto de 1951. 5 pesetas. Serie Q. Pareja correlativa. E459a. Marquita central sin importancia en ambos. SC, apresto original. Lote de dos billetes (2)	2
3581	16 de agosto de 1951. 5 pesetas. Serie Q. Trío correlativo. E459a. Esquinita ligeramente doblada en uno. SC, apresto original. Lote de tres billetes (3)	3
3582	16 de agosto de 1951. 5 pesetas. Serie Q. Trío correlativo. E459a. SC, apresto original. Lote de tres billetes (3)	4
3583	16 de agosto de 1951. 5 pesetas. Serie S. Pareja correlativa. E459a. Esquina y esquinita marcadas en uno. Mejor que EBC+, apresto original. Lote de dos billetes (2)	2
3584	16 de agosto de 1951. 5 pesetas. Serie S. Pareja correlativa. E459a. Marquita en margen inferior de ambos. SC, apresto original. Lote de dos billetes (2)	2
3585	16 de agosto de 1951. 5 pesetas. Serie S. Trío correlativo. E459a. SC, apresto original. Buen trío. Lote de tres billetes (3)	6
3586	16 de agosto de 1951. 5 pesetas. Serie S. Trío correlativo. E459a. Marquita en margen inferior de todos. SC, apresto original. Lote de tres billetes (3)	3
3587	16 de agosto de 1951. 5 pesetas. Serie T. Trío correlativo. E459a. EBC+, apresto original. Lote de tres billetes (3)	2
3588	16 de agosto de 1951. 5 pesetas. Serie U. Pareja correlativa. E459a. SC, apresto original. Lote de dos billetes (2)	3
3589	16 de agosto de 1951. 5 pesetas. Serie U. Pareja correlativa. E459a. Pliegue de papel en uno. Esquina marcada en uno. SC y SC-, apresto original. Lote de dos billetes (2)	2
3590	16 de agosto de 1951. 5 pesetas. Serie U. Trío correlativo. E459a. Leve pliegue de papel en uno. Leve marquita. SC, apresto original. Lote de tres billetes (3)	3
3591	16 de agosto de 1951. 5 pesetas. Serie U. Trío correlativo. E459a. Leve marquita en uno. SC, apresto original. Lote de tres billetes (3)	4
3592	16 de agosto de 1951. 5 pesetas. Serie V. Pareja correlativa. E459a. Esquina marcada en uno. Marquita en margen del otro. SC- y SC, apresto original. Lote de dos billetes (2)	2
3593	16 de agosto de 1951. 5 pesetas. Serie W. Pareja correlativa. E459a. Marquita en lateral de ambos. Esquina ligeramente doblada. SC-, apresto original. Lote de dos billetes (2)	2
3594	16 de agosto de 1951. 5 pesetas. Serie W. Trío correlativo. E459a. SC, apresto original. Lote de tres billetes (3)	4

# SUBASTA ELECTRÓNICA 412 ELECTRÓNICA ESPECIAL BILLETES

CIERRE 20.7.2023 A LAS 17 HORAS



EAUCTION 412 CLOSING 20.7.2023 AT 5 PM

3595	16 de agosto de 1951. 5 pesetas. Serie Y. Trío correlativo. E459a. Marquita en margen inferior. Motita en reverso de uno. Esquina ligerametne doblada. SC-, apresto original. Lote de tres billetes (3)	2
3596	16 de agosto de 1951. 5 pesetas. Serie Z. Pareja correlativa. E459a. SC, apresto original. Lote de dos billetes (2)	4
3597	16 de agosto de 1951. 5 pesetas. Serie 1A. Pareja correlativa. E459a. Esquina ligeramente doblada, y piquito levemente marcado, en uno. SC, apresto original. Lote de dos billetes (2)	2
3598	16 de agosto de 1951. 5 pesetas. Serie 1B. Pareja correlativa. E459a. Leve marca en lateral de ambos. SC, apresto original. Lote de dos billetes (2)	2
3599	16 de agosto de 1951. 5 pesetas. Serie 1C. Pareja correlativa. E459a. Marquita en margen superior de ambos. SC, apresto original. Lote de dos billetes (2)	2
3600	16 de agosto de 1951. 5 pesetas. Serie 1C. Pareja correlativa. E459a. SC, apresto original. Lote de dos billetes (2)	4
3601	16 de agosto de 1951. 5 pesetas. Serie 1C. Trío correlativo. E459a. Piquito ligerarísicamente doblado. SC, apresto original. Lote de tres billetes (3)	3
3602	16 de agosto de 1951. 5 pesetas. Serie 1C. Trío correlativo. E459a. SC, todo su apresto original. Buen trío. Lote de tres billetes (3)	6
3603	16 de agosto de 1951. 5 pesetas. Serie 1D. Pareja correlativa. E459a. Piquito levemente marcado. SC, apresto original. Lote de dos billetes (2)	2
3604	16 de agosto de 1951. 5 pesetas. Serie 1D. Trío correlativo. E459a. Piquito levemente marcado. SC, apresto original. Lote de tres billetes (3)	3
3605	16 de agosto de 1951. 5 pesetas. Serie 1E. Pareja correlativa. E459a. Punto de óxido en uno. SC, apresto original. Lote de dos billetes (2)	2
3606	16 de agosto de 1951. 5 pesetas. Serie 1E. Pareja correlativa. E459a. SC, apresto original. Lote de dos billetes (2)	4
3607	16 de agosto de 1951. 5 pesetas. Serie 1E. Trío correlativo. E459. SC, apresto original. Lote de tres billetes (3)	6



3608



3609

3608	16 de agosto de 1951. 5 pesetas. Series 1E y S. Tríos correlativos. Esquina ligeramente doblada en los S. E459a. SC, apresto original. Lote de seis billetes (6)	10
3609	16 de agosto de 1951. 5 pesetas. Serie 1E. Cinco correlativos. E459a. 15 de junio de 1945. 1 peseta. Sin serie. E448. 21 de mayo de 1943. 1 peseta. Sin serie. E446. SC, apresto original, y las pesetas EBC- y casi EBC+. Lote de siete billetes (7)	10

# SUBASTA ELECTRÓNICA 412 ELECTRÓNICA ESPECIAL BILLETES

CIERRE 20.7.2023 A LAS 17 HORAS



EAUCTION 412 CLOSING 20.7.2023 AT 5 PM



3610



3611

3610 16 de agosto de 1951. 5 pesetas. Serie 1E. Cinco correlativos. E459a. 22 de julio de 1954. 5 pesetas. Serie A. E466a. 5 de marzo de 1948. 5 pesetas. Sin serie. E455. 15 de junio de 1945. 5 pesetas. Serie D. E449a. SC, apresto original los primeros y el último, los otros dos EBC- y EBC. Lote de ocho billetes (8)

10

3611 16 de agosto de 1951. 5 pesetas. Serie 1E. Diez correlativos. E459a. SC, apresto original. Buen grupo. Lote de diez billetes (10)

16



3612



3613

3612 16 de agosto de 1951. 5 pesetas. Serie 1F. Cien correlativos con faja de la FNMT manuscrita. E459a. Algo descuidados alguno de los primeros y el último. La faja algo rota. SC, apresto original. Lote de cien billetes (100)

200

3613 16 de agosto de 1951. 5 pesetas. Series Q, 1C, 1E y 1G. Cinco de cada no correlativos. E459a. 22 de julio de 1953. 1 peseta. Sin serie y series A, E, F y 1C. Cinco de cada no correlativos. E465 y E465a. 5 de marzo de 1948. 5 pesetas. Serie F. Cinco no correlativos. E455a. 15 de junio de 1945. 1 peseta. Series B y J. Tres y cinco no correlativos. E448a. 15 de agosto de 1928. 50 pesetas. Serie C. Cinco no correlativos. E354. 25 pesetas. Serie D. Cinco no correlativos. E353. 15 de junio de 1945. 1 peseta. Serie B. Tres no correlativos. E448a. 12 de abril de 1947. 5 pesetas. Serie D. E454a. EBC- y EBC+ los del 51; EBC y EBC+, dos MBC+, alguno SC, apresto original los del 53; EBC y SC, apresto original los del 48; EBC y EBC+, uno peor, uno mejor, los del 45; MBC y MBC+ los de la II República, alguno más flojo, y alguno de 25 mejor; SC-, restos de apresto original el del 47. Lote de sesenta y nueve billetes (69)

30

# SUBASTA ELECTRÓNICA 412 ELECTRÓNICA ESPECIAL BILLETES

CIERRE 20.7.2023 A LAS 17 HORAS



EAUCTION 412 CLOSING 20.7.2023 AT 5 PM

- |      |  |   |
|------|--|---|
| 3614 | 16 de agosto de 1951. 5 pesetas. Series 1G, 1E y S. Parejas correlativas. E459a. Alguna leve marquita en dos parejas. SC y SC-, apresto original. Lote de seis billetes (6)    | 8 |
| 3615 | 16 de agosto de 1951. 5 pesetas. Serie 1G. Pareja correlativa. E459a. Leve marquita en el cuerpo sin importancia. SC, apresto original. Lote de dos billetes (2)               | 2 |
| 3616 | 16 de agosto de 1951. 5 pesetas. Serie 1G. Pareja correlativa. E459a. Leve marquita en el cuerpo sin importancia. Prácticamente SC, apresto original. Lote de dos billetes (2) | 2 |



3617



3622

- |      |   |    |
|------|---|----|
| 3617 | 16 de agosto de 1951. 5 pesetas. Serie 1G. Seis correlativos. Serie S. Pareja correlativa. E459a. Leve marquita en el cuerpo sin importancia en los 1G. SC, apresto original, la pareja EBC+ y EBC. Lote de ocho billetes (8) | 14 |
| 3618 | 16 de agosto de 1951. 5 pesetas. Serie 1H. Pareja correlativa. E459a. Esquinita marcada en uno. Esquina y piquito doblado en el otro. SC y EBC+, apresto original. Lote de dos billetes (2)                                   | 2  |
| 3619 | 16 de agosto de 1951. 5 pesetas. Serie 1I. Tríó correlativo. E459a. SC, apresto original. Buen tríó. Lote de tres billetes (3)  | 6  |
| 3620 | 16 de agosto de 1951. 5 pesetas. Serie 1J. Pareja correlativa. E459a. Esquina doblada en ambos y leve marca horizontal. Casi EBC+, apresto original. Lote de dos billetes (2)   | 2  |
| 3621 | 16 de agosto de 1951. 5 pesetas. Serie 1K. Pareja correlativa. E459a. Humedecido uno. Casi EBC+ y peor que EBC-, apresto original en el mejor. Lote de dos billetes (2)   | 1  |
| 3622 | 16 de agosto de 1951. 5 pesetas. Serie 1L. Cuatro correlativos. Serie U. Pareja correlativa. E459a. Insignificante marquite en el cuerpo de los 1L. SC, apresto original. Lote de seis billetes (6)                           | 10 |



3623



- |      |  |    |
|------|--|----|
| 3623 | 15 de noviembre de 1951. 500 pesetas. Sin serie. E460. Ligerísimamente planchado. Numeración algo repasada. Apenas se advierte levísimo doblez central. EBC+ | 40 |
|------|--|----|

# SUBASTA ELECTRÓNICA 412 ELECTRÓNICA ESPECIAL BILLETES

CIERRE 20.7.2023 A LAS 17 HORAS



EAUCTION 412 CLOSING 20.7.2023 AT 5 PM



3624



3625

- |      |  |    |
|------|--|----|
| 3624 | 15 de noviembre de 1951. 500 pesetas. Sin serie y series A y C. E460 y E460a. Planchado el primero. EBC o algo peor, EBC+ y SC, apresto original en los dos últimos. Lote de tres billetes (3) | 70 |
| 3625 | 15 de noviembre de 1951. 500 pesetas. Sin serie, serie B y C. E460 y E460a. Planchado el primero, y algo planchado el último. EBC y EBC+, el B SC, apresto original. Lote de tres billetes (3) | 45 |



3626



3627

- |      |   |    |
|------|---|----|
| 3626 | 15 de noviembre de 1951. 500 pesetas. Serie B. E460a. Motita de suciedad en el filo. SC, restos de apresto original   | 50 |
| 3627 | 15 de noviembre de 1951. 500 pesetas. Serie B. E460a. 16 de septiembre de 1980. 200 pesetas (4). Sin serie. Inicio de colección de correlativos del primer dígito. E480. 23 de octubre de 1979. 500 pesetas. Sin serie o inicio de correlativos segundo dígito. E476. Esquina ligeramente marcada de contar en dos de 200; marquita en esquina de uno de 500. Ligerísimamente planchado el primero. EBC+, y SC, apresto original. Lote nueve billetes (9) | 24 |

# SUBASTA ELECTRÓNICA 412 ELECTRÓNICA ESPECIAL BILLETES

CIERRE 20.7.2023 A LAS 17 HORAS



EAUCTION 412 CLOSING 20.7.2023 AT 5 PM



3628



3630

- 3628 15 de noviembre de 1951. 500 pesetas. Serie B. E460a. 31 diciembre de 1951. 1.000 pesetas. Serie C. E463a. Margen izquierdo descuidado en el primero. SC, apresto original. Bonito el Sorolla. Lote de dos billetes (2) 80
- 3629 19 de noviembre de 1951. 1 peseta. Sin serie y series A, B, C, D, E, F, G, H, I, J, K, L, M, N, P, Q y S. E461 y E461a. EBC+ y EBC, alguno algo más flojo, un par de ellos SC o SC-, apresto original. Lote de dieciocho billetes (18) 6
- 3630 19 de noviembre de 1951. 1 peseta. Sin serie y series A, D, E, F, G, I, J, L, M, N y P. E461 y E461a. 19 de junio de 1948. 1 peseta. Sin serie y series B, C, D, E, F, G, H, I, J, K, L, M, N y Ñ. E457 y E457a. 15 de junio de 1945. 1 peseta. Sin serie y series A, B, C, D, E, F, G, I, J, K y L. E448 y E448a. Los del 51 MBC+ y EBC-, alguno mejor y alguno peor; los del 48 EBC+, alguno mejor, alguno peor; y los del 45 MBC+ y EBC-, cuatro mejor. Lote de treinta y nueve billetes (39) 15



3631



3632

- 3631 19 de noviembre de 1951. 1 peseta. Sin serie y series A, B, C, D, E, F, G, H, I, J, K, L, M, N, P, Q y S. E461 y E461a. EBC+, varios mejor, alguno más flojo. Lote de dieciocho billetes (18) 12
- 3632 19 de noviembre de 1951. 1 peseta. Sin serie y series A, B, C, D, E, F, G, H, I, J, K, L, M y N. Parejas correlativas. E461 y E461a. Marquita en una pareja. SC, apresto original, salvo la A que es EBC+ y algo mejor. Lote de treinta billetes (30) 30

# SUBASTA ELECTRÓNICA 412 ELECTRÓNICA ESPECIAL BILLETES

CIERRE 20.7.2023 A LAS 17 HORAS



EAUCTION 412 CLOSING 20.7.2023 AT 5 PM



3633



3634

3633 19 de noviembre de 1951. 1 peseta. Sin serie y series A, B, C, D, E, F, G, H, I, J, K, L, M, N, P, Q, R y S. Parejas correlativas. E461 y E461a. 19 de junio de 1948. 1 peseta. Series C, E, D, G, F, I, M y N. E457a. Una decena de los primeros con marquita o leve marquita. SC y SC-, apresto original, salvo cuatro que son EBC+; y los del 48 SC, apresto original, salvo una pareja que es EBC/EBC+. Lote de cuarenta y seis billetes (46)

30

3634 19 de noviembre de 1951. 1 peseta. Series A, B, C, D, E, J, K, M, N, Q, R, S y P. Parejas correlativas. E461a. Ocho con alguna marquita o piquito marcado. SC, apresto original, varios SC- y EBC+. Lote de veintiséis billetes (26)

20



3635



3636

3635 19 de noviembre de 1951. 1 peseta. Series A (6 correlativos) y J (6 correlativos más otro). E461a. Tres de los A con esquina o piquito marcado. SC, apresto original, y un par EBC+. Lote de trece billetes (13)

10

3636 19 de noviembre de 1951. 1 peseta. Series B, C, D, E, J, K, N, R, S y Q. Parejas correlativas. E461a. Leve marquita en esquina de una pareja. SC y SC-, apresto original. Lote de veinte billetes (20)

20

3637 19 de noviembre de 1951. 1 peseta. Series C y D. Parejas correlativa. E461a. 15 de junio de 1945. 1 peseta. Serie I. E448a. SC, apresto original, una pareja EBC+ y EBC. Lote de cinco billetes (5)

5



# SUBASTA ELECTRÓNICA 412 ELECTRÓNICA ESPECIAL BILLETES

CIERRE 20.7.2023 A LAS 17 HORAS



EAUCTION 412 CLOSING 20.7.2023 AT 5 PM



3638



3641

- |      |   |     |
|------|---|-----|
| 3638 | 19 de noviembre de 1951. 1 peseta. Series C, D, E, K, R y S. Parejas correlativas. E461a. Marquita en dos. SC, apresto original. Lote de doce billetes (12)   | 12  |
| 3639 | 19 de noviembre de 1951. 1 peseta. Series D, E y S. Parejas correlativas. E461a. SC, apresto original. Lote de seis billetes (6)  | 8   |
| 3640 | 19 de noviembre de 1951. 1 peseta. Series D (pareja correlativa) y Q (trío correlativo). E461a. EBC+/EBC la pareja, y SC, apresto original. Lote de cinco billetes (5)  | 4   |
| 3641 | 19 de noviembre de 1951. 1 peseta. Serie I. Cien correlativos con faja de la FNMT. E461a. Piquito doblado en los últimos. Uno del centro del taco mal cortado con sobrante en el margen superior, descuidado. SC, apresto original. Lote de cien billetes (100) | 100 |
| 3642 | 19 de noviembre de 1951. 1 peseta. Serie G. Pareja espejo (terminaciones 47 y 74). E461a. Piquito ligeramente marcado. SC, apresto original. Lote de dos billetes (2)   | 1   |
| 3643 | 19 de noviembre de 1951. 1 peseta. Series R, D y E. Parejas correlativas. E461a. SC, apresto original, salvo la D que es EBC+/EBC. Lote de seis billetes (6)  | 4   |



3644



- |      |  |    |
|------|--|----|
| 3644 | 19 de noviembre de 1951. 1 peseta. Serie R (4), S (6) y N (6). E461a. Leve marquita en esquina de los N. Algo abarquillados los otros. SC, apresto original. Lote de dieciséis billetes (16) | 12 |
|------|--|----|

# SUBASTA ELECTRÓNICA 412 ELECTRÓNICA ESPECIAL BILLETES

CIERRE 20.7.2023 A LAS 17 HORAS



EAUCTION 412 CLOSING 20.7.2023 AT 5 PM



3645



3646

- 3645 19 de noviembre de 1951. 1 peseta. Veintisiete variados. Varios repetidos. Dos sin serie. E461 y E461a. 22 de julio de 1954. 5 pesetas. Seis billetes. Tres series distintas. E466a. SC y SC-, apresto original, una docena de los primeros EBC+ a EBC-, y los del 54 EBC y EBC+, un par SC-, apresto original. Lote de treinta y tres billetes (33) 20
- 3646 31 de diciembre de 1951. 50 pesetas. Sin serie y series B y C. E462 y E462a. Algo humedecido y con leve marquita el B. Casi EBC+, SC- y SC, apresto original. Lote de tres billetes (3) 50



3647



3648



3649

- 3647 31 de diciembre de 1951. 50 pesetas. Serie A. E462a. Ínfima marquita en lateral. SC, apresto original 20
- 3648 31 de diciembre de 1951. 50 pesetas. Serie B. Tríó correlativo. E462a. Leve marquita. SC, apresto original. Lote de tres billetes (3) 50
- 3649 31 de diciembre de 1951. 50 pesetas. Serie B. Seis correlativos. E462a. Marquita en tres. Esquina golpeada en uno. SC, apresto original. Lote de seis billetes (6) 80

# SUBASTA ELECTRÓNICA 412 ELECTRÓNICA ESPECIAL BILLETES

CIERRE 20.7.2023 A LAS 17 HORAS



EAUCTION 412 CLOSING 20.7.2023 AT 5 PM



3650



3651



3652

- |      |  |     |
|------|--|-----|
| 3650 | 31 de diciembre de 1951. 50 pesetas. Serie B. 7 de abril de 1953. 100 pesetas. Serie S. E462a y 464b. Leve marquita en el lateral del primero. Esquina doblada en el segundo. SC y SC-, apresto original. Lote de dos billetes (2)                   | 20  |
| 3651 | 31 de diciembre de 1951. 1.000 pesetas. Serie A. Pareja correlativa. E463a. Leve marquita en el cuerpo de uno. SC, apresto original. Lote de dos billetes (2)  | 150 |
| 3652 | 31 de diciembre de 1951. 1.000 pesetas. Serie A. Pareja correlativa. Serie C. Pareja correlativa. E463a. 19 de noviembre de 1965. 1.000 pesetas. Serie J. Pareja correlativa. E470a. SC, apresto original. Muy buen grupo. Lote de seis billetes (6) | 300 |



3653



3654



3655

- |      |  |     |
|------|--|-----|
| 3653 | 31 de diciembre de 1951. 1.000 pesetas. Serie A. Pareja correlativa. Serie C. Pareja correlativa. E463a. 19 de noviembre de 1965. 1.000 pesetas. Serie J. Pareja correlativa. E470a. SC, apresto original, salvo los C que son EBC+. Lote de seis billetes (6)   | 200 |
| 3654 | 31 de diciembre de 1951. 1.000 pesetas. Serie C. E463a. 50 pesetas. Serie C. E462a. 19 de febrero de 1946. 25 pesetas. Serie G. E450a. 9 de enero de 1940. 100 pesetas. Serie C. E438a. Planchado el primero. Casi MBC+ el primero, el resto SC, apresto original. Lote de cuatro billetes (4)   | 80  |
| 3655 | 31 de diciembre de 1951. 1.000 pesetas. Serie C. E463a. 17 septiembre de 1971. Sin serie y serie 31, 3S, 5G, 6V y 6S. E474c. 19 de noviembre de 1965. 1.000 pesetas. Sin serie. E471. 15 de noviembre de 1951. 500 pesetas. Serie B. E460a. 23 de octubre de 1979. 500 pesetas. Serie A. E476a. 23 de julio de 1971. 500 pesetas. Sin serie y serie G. E473 y E473a. Planchado el sin serie del 71. Leves marcas en el lateral del sin serie del 65. Algún leve descuido en alguno. EBC+ el primero, SC- el mencionado del 65, el resto SC, apresto original. Lote de doce billetes (12) | 40  |

# SUBASTA ELECTRÓNICA 412 ELECTRÓNICA ESPECIAL BILLETES

CIERRE 20.7.2023 A LAS 17 HORAS



EAUCTION 412 CLOSING 20.7.2023 AT 5 PM



3656



3657

- |      |   |    |
|------|---|----|
| 3656 | 31 de diciembre de 1951. 1.000 pesetas. Serie C. Pareja correlativa. E463a. EBC+, apresto original. Lote de dos billetes (2)  | 26 |
| 3657 | 31 de diciembre de 1951. 1.000 pesetas. Serie C. Pareja correlativa. E463a. 25 de abril de 1931. 500 pesetas. Pareja correlativa. E361. Ligerísimamente planchados los C. Leve marquita de contar en los del 31. EBC+ y SC, apresto original. Lote de cuatro billetes (4) | 40 |



3658



3659

- |      |   |    |
|------|---|----|
| 3658 | 7 de abril de 1953. 100 pesetas. Sin serie. E464. EBC+, restos de apresto original  | 40 |
| 3659 | 7 de abril de 1953. 100 pesetas. Sin serie y series 1J, 2D y 2N. E464 y E464c. 12 de abril de 1947. 5 pesetas. Sin serie y series C y D. E454 y E454a. Leve marca en el segundo. EBC+ y SC, apresto original los del 100. EBC+ y EBC, restos de apresto en los de 5. Lote de siete billetes (7)         | 14 |
| 3660 | 7 de abril de 1953. 100 pesetas. Sin serie y serie 2N. E464 y E464c. 20 de mayo de 1938. 100 pesetas. Serie B. E430a. Ligeramente planchado el primero. Leve marca oblicua el segundo. EBC y EBC+, el del 38 casi EBC-. Lote de tres billetes (3)   | 8  |
| 3661 | 7 de abril de 1953. 100 pesetas. Series B, 1I, 1M, 1Q, 1W, 1Z, 2E, 3A, 3M y 3V. E464 y E464c. 19 de noviembre de 1965. 100 pesetas. Sin serie y series N, W, Y, 1B (2), 1C y 1L. E470 y E470a. Alguno de los primeros planchado. MBC+ y EBC-, cuatro de los del 65 MBC. Lote de dieciocho billetes (18) | 3  |
| 3662 | 7 de abril de 1953. 100 pesetas. Serie D. Pareja de pares. E464b. Leve doblez central de taco sin romper la fibra. Casi SC-, apresto original. Lote de dos billetes (2)   | 2  |

# SUBASTA ELECTRÓNICA 412 ELECTRÓNICA ESPECIAL BILLETES

CIERRE 20.7.2023 A LAS 17 HORAS



EAUCTION 412 CLOSING 20.7.2023 AT 5 PM



3663



3664

- |      |  |    |
|------|--|----|
| 3663 | 7 de abril de 1953. 100 pesetas. Serie N. Nueve correlativos. E464b. Piquito ligeramente marcado. SC, apresto original. Lote de nueve billetes (9) | 14 |
| 3664 | 7 de abril de 1953. 100 pesetas. Serie Q. Siete correlativos. E464b. SC, apresto original. Estupendos. Lote de siete billetes (7)                  | 24 |



3665



3666

- |      |  |    |
|------|--|----|
| 3665 | 7 de abril de 1953. 100 pesetas. Serie U. Seis correlativos. E464b. Leve marca lateral. SC, apresto original. Lote de seis billetes (6)  | 20 |
| 3666 | 7 de abril de 1953. 100 pesetas. Sin serie, 1A, 1B, 1C, 1D, 1E, 1F (pareja correlativa), 1G, 1H, 1I, 1J, 1K, 1L, 1M, 1N, 1P, 1Q, 1R, 1S, 1T, 1U, 1V, 1W, 1X, 1Y y 1Z. E464c. Algunos con algún descuido en esquinas, picos y márgenes. SC y SC-, apresto original, salvo el 1M que es EBC+. Lote de veintiseis billetes (26) | 20 |
| 3667 | 7 de abril de 1953. 100 pesetas. Serie 1C. Nueve correlativos. E464c. SC, apresto original. Lote de nueve billetes (9)   | 6  |
| 3668 | 7 de abril de 1953. 100 pesetas. Serie 1V. Nueve correlativos. E464c. Leve marquita en lateral. SC, apresto original. Buen grupo. Lote de nueve billetes (9)   | 6  |



3669



3670

- 3669 22 de julio de 1953. 1 peseta. Sin serie y series A, B, C, D, E, F, G, H, I, J, K, L, M, N, P, Q, R, S, T, U, V, W, X, Y, Z, 1A, 1B, 1C, 1D, 1E y 1G. E465 y E465a. 21 de mayo de 1943. 1 peseta. Sin serie y series A, D, E, F y K. E447 y E447a. 15 de junio de 1945. 1 peseta. Sin serie y series A, B, C, D, E, F, G, I, J, K y L. E448 y E448a. 19 de noviembre de 1951. Sin serie y series A, D, E, F, G, I, J y M. E461 y E461a. 19 de junio de 1948. 1 peseta. Sin serie y series B, C, D, E, F, G, H, I, J, K, L, M, N y Ñ. E457 y E457a. Una decena de los del 53 SC, apresto original, el resto EBC- y EBC+; los del 43 EBC- y EBC; los del 45 EBC y EBC+, tres SC, apresto original; los del 51 MBC, alguno mejor; y los del 48 EBC- y EBC, tres SC, apresto original. Lote de setenta y cuatro billetes (74) 10
- 3670 22 de julio de 1953. 1 peseta. Sin serie y series A, B, C, D, E, F, G, H, I, J, K, L, M, N, P, Q, R, S, T, U, V, W, X, Y, Z, 1A, 1B, 1C, 1D, 1E y 1G. E465 y E465a. Una docena SC, apresto original, el resto EBC y EBC+. Lote de treinta y dos billetes (32) 10



3671

- 3671 22 de julio de 1953. 1 peseta. Sin serie y series A, B, C, D, E, F, G, H, I, K, L, M, N, Q, S, U, V, W, X, Z, 1A, 1C, 1D, 1E, 1F, y 1G. E465 y E465a. 5 de marzo de 1948. 5 pesetas. Sin serie y series A, B, C, D, E, F, H, J, K, L y M. E455 y E455a. 12 de abril de 1947. 5 pesetas. Series B, C y D. E454a. Los del 53 EBC- y EBC+, un par peor, tres SC, apresto original; los del 48 EBC- y EBC, alguno peor, dos SC, apresto original; los últimos EBC y casi SC-, restos de apresto original. Lote de cuarenta y tres billetes (43) 16

# SUBASTA ELECTRÓNICA 412 ELECTRÓNICA ESPECIAL BILLETES

CIERRE 20.7.2023 A LAS 17 HORAS



EAUCTION 412 CLOSING 20.7.2023 AT 5 PM



3672



3673

- 3672 22 de julio de 1953. 1 peseta. Sin serie y series A, B, C, D, E, F, G, H, I, J, K, L, M, N, P, Q, R, S, T, U, V, W, X, Y, Z, 1A, 1B, 1C, 1D, 1E y 1G. E465 y E465a. 21 de mayo de 1943. 1 peseta. Sin serie y series A, D, E, F, G, y K. E447 y E447a. Los del 53, EBC y EBC+, algunos peor, cinco SC, apresto original; los del 43, la mitad SC, apresto original, el resto EBC. Lote de treinta y nueve billetes (39) 12
- 3673 22 de julio de 1953. 1 peseta. Sin serie y series B, C, D, E, F, I, J, R, U, V, T, Y, 1B, 1C y 1G. Dieciseis parejas correlativas. E465 y E465a. 15 de julio de 1945. 1 peseta. Serie J. Pareja correlativa. E448a. Tres parejas del 53 con algún leve descuido. SC, apresto original; los del 45 EBC. Lote de treinta y cuatro billetes (34) 28
- 3674 22 de julio de 1953. 1 peseta. Sin serie y serie B y 1G. Tres parejas correlativas. E465 y E465a. 19 de junio de 1948. 1 peseta. Series D, G y L. Tres parejas correlativas. E457a. EBC- y EBC, y algo mejor las del 48. Lote de doce billetes (12) 4



3675



3676

- 3675 22 de julio de 1953. 1 peseta. Sin serie. Trío correlativo. Series E, I y 1G. Parejas correlativas. Serie 1F. Cuatro correlativos. E465 y E465a. Leve marquita en los 1F. SC, apresto original. Lote de trece billetes (13) 10
- 3676 22 de julio de 1953. 1 peseta. Sin serie y series B y C. Tríos correlativos. Serie I. Cuatro correlativos. Series J, U, T, Y, 1C y 1G. Parejas correlativa. E465 y E465a. Marca en dos I. SC, apresto original, alguno algo más flojo. Lote de veinticinco billetes (25) 16



3677



3678

- |      |   |    |
|------|---|----|
| 3677 | 22 de julio de 1953. 1 peseta. Sin serie y series C y J. Tres cuartetos correlativos. E465 y E465a. SC, apresto original. Buen grupo. Lote de doce billetes (12)  | 12 |
| 3678 | 22 de julio de 1953. 1 peseta. Sin serie. Seis correlativos. Serie C. Cuatro correlativos. Serie F. Trío correlativo. E465 y E465a. Esquinitas de dos sin serie levemente marcadas. SC, apresto original. Lote de trece billetes (13) | 10 |



3679



3681

- |      |   |    |
|------|---|----|
| 3679 | 22 de julio de 1953. 1 peseta. Sin serie y serie 1C. Seis correlativos de cada. Series S y F. Seis de cada no correlativos. Más serie I dos parejas correlativas más dos sueltos. E465aE465. 15 de junio de 1945. 1 peseta. Serie J. Seis no correlativos. E448a. La mitad de los primeros SC, apresto original, el resto EBC- y EBC; los del 45 EBC- y EBC. Lote de treinta y seis billetes (36) | 16 |
| 3680 | 22 de julio de 1953. 1 peseta. Sin serie. Siete correlativos. E465. Un piquito de uno ligerísimamente marcado. SC, apresto original. Lote de siete billetes (7)   | 6  |
| 3681 | 22 de julio de 1953. 1 peseta. Sin serie. Diez correlativos. E465. SC, apresto original. Lote de diez billetes (10)   | 10 |



# SUBASTA ELECTRÓNICA 412 ELECTRÓNICA ESPECIAL BILLETES

CIERRE 20.7.2023 A LAS 17 HORAS



EAUCTION 412 CLOSING 20.7.2023 AT 5 PM



3682



3683

- |      |   |     |
|------|---|-----|
| 3682 | 22 de julio de 1953. 1 peseta. Sin serie. Cien correlativos con faja de la FNMT. E465. Manchitas en la faja. Descuidados el primero y alguno del final del taco. SC, apresto original. Lote de cien billetes (100)  | 100 |
| 3683 | 22 de julio de 1953. 1 peseta. Sin serie y serie F. Seis y cinco correlativos. E465 y E465a. SC, apresto original. Buen grupo. Lote de once billetes (11)   | 14  |
| 3684 | 22 de julio de 1953. 1 peseta. Series B, Q y F. E465a. 15 de junio de 1945. 1 peseta. Series I y M. E448a. 19 de junio de 1948. 1 peseta. Series L y M. E457a. 12 de octubre de 1937. 1 peseta. Series D y F. E425a. 30 de abril de 1938. 1 peseta. Series L, M y N. E428a y E428b. EBC y MBC+, las del 38 peor. Lote de doce billetes (12) | 6   |



3685



3686

- |      |  |    |
|------|--|----|
| 3685 | 22 de julio de 1953. 1 pesetas. Serie F. Seis correlativos. Sin serie y serie I. Ocho correlativos de cada. E465 y E465a. En las series, esquina ligerísimamente levantada ¿de contar?, sin importancia. SC, apresto original. Lote de veintidós billetes (22) | 20 |
| 3686 | 22 de julio de 1953. 1 peseta. Serie F. Siete correlativos. Serie T. Once correlativos. E465a. SC, apresto original. Buen grupo. Lote de dieciocho billetes (18)   | 20 |

# SUBASTA ELECTRÓNICA 412 ELECTRÓNICA ESPECIAL BILLETES

CIERRE 20.7.2023 A LAS 17 HORAS



EAUCTION 412 CLOSING 20.7.2023 AT 5 PM



3687



3689

- |      |   |     |
|------|---|-----|
| 3687 | 22 de julio de 1953. 1 peseta. Serie G. Cien correlativos con faja de la FNMT. E465a. Leve rotito en la faja. El primero y el último descuidados. SC, apresto original. Lote de cien billetes (100) | 100 |
| 3688 | 22 de julio de 1953. 1 peseta. Serie H. Trío correlativo. E465a. SC, apresto original. Buen trío. Lote de tres billetes (3)   | 2   |
| 3689 | 22 de julio de 1953. 1 peseta. Serie H. Ochenta y dos correlativos con faja de la FNMT. E465a. Algo rota la faja. SC, apresto original. Lote de ochenta y dos billetes (82)                         | 70  |



3690



3691



- |      |   |     |
|------|---|-----|
| 3690 | 22 de julio de 1953. 1 peseta. Serie H. Cien correlativos con faja de la FNMT. E465a. SC, apresto original. Lote de cien billetes (100)   | 100 |
| 3691 | 22 de julio de 1953. 1 peseta. Series E, F, I, R, T, U, Y, Z, 1C y 1G. Todos tríos correlativos. E465a. SC, apresto original. Lote de treinta billetes (30)                           | 30  |
| 3692 | 22 de julio de 1953. 1 peseta. Serie I. Trío correlativo. E465a. Esquina y piquito ligeramente marcados. SC-, apresto original. Lote de tres billetes (3)                             | 2   |
| 3693 | 22 de julio de 1953. 1 peseta. Serie J. Trío correlativo. E465a. SC, apresto original. Buen trío. Lote de tres billetes (3)   | 2   |
| 3694 | 22 de julio de 1953. 1 peseta. Serie K. Pareja correlativa. E465a. EBC- y EBC, resto de apresto original. Lote de dos billetes (2)  | 1   |
| 3695 | 22 de julio de 1953. 1 peseta. Serie K. Trío correlativo. E465a. Esquinita ligeramente marcada. Motita de suciedad en reverso de uno. SC, apresto original. Lote de tres billetes (3) | 1   |

# SUBASTA ELECTRÓNICA 412 ELECTRÓNICA ESPECIAL BILLETES

CIERRE 20.7.2023 A LAS 17 HORAS



EAUCTION 412 CLOSING 20.7.2023 AT 5 PM

- |      |   |   |
|------|---|---|
| 3696 | 22 de julio de 1953. 1 peseta. Serie L. Pareja correlativa. E465a. Leve marquita central en ambos. Prácticamente SC-, apresto original. Lote de dos billetes (2)        | 1 |
| 3697 | 22 de julio de 1953. 1 peseta. Serie M. Pareja correlativa. E465a. Marquita casi en la esquina de ambos. SC-, apresto original. Lote de dos billetes (2)                | 1 |
| 3698 | 22 de julio de 1953. 1 peseta. Serie M. Trío correlativo. E465a. SC, apresto original. Lote de tres billetes (3)  | 1 |
| 3699 | 22 de julio de 1953. 1 peseta. Serie N. Pareja correlativa. E465a. Marquita en el cuerpo de ambos. Piquito sucio en uno. SC, apresto original. Lote de dos billetes (2) | 1 |
| 3700 | 22 de julio de 1953. 1 peseta. Serie N. Trío correlativo. E465a. Manchita en el reverso de uno. SC, apresto original. Lote de tres billetes (3)                         | 1 |



3701

- |      |  |     |
|------|--|-----|
| 3701 | 22 de julio de 1953. 1 peseta. Serie N. Cien correlativos con faja de la FNMT. E465a. Descuidado el primero. SC, apresto original. Lote de cien billetes (100)     | 100 |
| 3702 | 22 de julio de 1953. 1 peseta. Serie Q. Pareja correlativa. Más otro suelto. E465a. Esquina manchada en el suelto. SC, apresto original. Lote de tres billetes (3) | 1   |
| 3703 | 22 de julio de 1953. 1 peseta. Serie S. Pareja correlativa. E465b (350€). SC, apresto original. Lote de dos billetes (2)   | 1   |



3704



3705

- |      |   |    |
|------|---|----|
| 3704 | 22 de julio de 1953. 1 peseta. Serie T. Diez correlativos. E465a. SC, apresto original. Lote de diez billetes (10)  | 10 |
| 3705 | 22 de julio de 1953. 1 peseta. Serie V. Seis correlativos. Serie T. Cinco correlativos. E465a. SC, apresto original. Buen grupo. Lote de once billetes (11) | 12 |

# SUBASTA ELECTRÓNICA 412 ELECTRÓNICA ESPECIAL BILLETES

CIERRE 20.7.2023 A LAS 17 HORAS



EAUCTION 412 CLOSING 20.7.2023 AT 5 PM



3706



3707

- |      |  |    |
|------|--|----|
| 3706 | 22 de julio de 1953. 1 peseta. Serie X. Nueve correlativos. E465a. SC, apresto original. Buen grupo. Lote de nueve billetes (9)  | 10 |
| 3707 | 22 de julio de 1953. 1 peseta. Serie Y. Cinco correlativos. Serie C. Seis correlativos. Serie E. Cuatro no correlativos. E465a. Piquito levísimamente marcado en uno. SC, apresto original. Lote de quince billetes (15) | 14 |



3708



3709

- |      |  |    |
|------|--|----|
| 3708 | 22 de julio de 1953. 1 peseta. Serie Y. Diez correlativos. E465a. SC, apresto original. Buen grupo. Lote de diez billetes (10)       | 10 |
| 3709 | 22 de julio de 1953. 1 peseta. Serie Y. Catorce correlativos. E465a. SC, apresto original. Buen grupo. Lote de catorce billetes (14) | 15 |

# SUBASTA ELECTRÓNICA 412 ELECTRÓNICA ESPECIAL BILLETES

CIERRE 20.7.2023 A LAS 17 HORAS



EAUCTION 412 CLOSING 20.7.2023 AT 5 PM



3710



3711

- |      |   |    |
|------|---|----|
| 3710 | 22 de julio de 1953. 1 peseta. Serie Z. Nueve correlativos. Serie X. Diez correlativos. E465a. SC, apresto original. Buen grupo. Lote de diecinueve billetes (19) | 20 |
| 3711 | 22 de julio de 1953. 1 peseta. Serie 1B. Siete correlativos. Serie 1G. Cinco correlativos. E465a. SC, apresto original. Buen grupo. Lote de doce billetes (12)    | 12 |
| 3712 | 22 de julio de 1953. 1 peseta. Serie 1C. Cuatro correlativos. E465a. Leve marquita en el lateral de uno. SC, apresto original. Lote de cuatro billetes (4)        | 2  |



3713



3714

- |      |  |    |
|------|--|----|
| 3713 | 22 de julio de 1953. 1 peseta. Serie 1C. Diez correlativos. E465a. Piquito ligeramente marcado en varios. SC, apresto original. Lote de diez billetes (10)                       | 10 |
| 3714 | 22 de julio de 1953. 1 peseta. Serie 1C. Dieciséis correlativos. E465a. Leve marquita en margen inferior y en el lateral. SC-, apresto original. Lote de dieciséis billetes (16) | 14 |

# SUBASTA ELECTRÓNICA 412 ELECTRÓNICA ESPECIAL BILLETES

CIERRE 20.7.2023 A LAS 17 HORAS



EAUCTION 412 CLOSING 20.7.2023 AT 5 PM



3715



3716

3715 22 de julio de 1953. 1 peseta. Serie 1C. Diecisiete correlativos. E465a. Ligerísimamente marcado el piquito en varios de los mejores. SC, apresto original, salvo tres que son EBC+ y EBC. Lote de diecisiete billetes (17) 10

3716 22 de julio de 1953. 1 peseta. Serie 1C. Cien correlativos con faja de la FNMT. E465a. Faja deriorada, pegada y manuscrita. Descuidado el último, y algo descuidado el primero. SC, apresto original. Lote de cien billetes (100) 100



3717

3717 22 de julio de 1953. 1 peseta. Sin serie (pareja correlativa más tres sueltos), A (5 no correlativos), C (dos parejas correlativas más uno suelto), E (5 no correlativos), G (5 no correlativos), F (5 no correlativos), 1C (cuatro correlativos más uno suelto), 1D (5 no correlativos), 1E (5 no correlativos) y 1G (5 no correlativos). E465 y E465a. 5 de marzo de 1948. 5 pesetas. Series C (pareja correlativa más tres sueltos) y F (5 no correlativos). E455a. 12 de abril de 1947. 5 pesetas. Serie D. E454a. 15 de junio de 1945. 1 peseta. Serie J (5 no correlativos). E448a. 15 de agosto de 1928. 50 pesetas. Serie C (5 no correlativos). E354. 25 pesetas. Serie D (5 no correlativos). E353. Los del 53 EBC- y EBC, una docena SC, apresto original; los del 48 EBC+ y EBC, alguno SC, apresto original; los de 45 EBC y EBC+; el del 47 SC-, apresto original; y los de la II República MBC+ y MBC o algo más flojos los de menor facial. Lote de setenta y seis billetes (76) 20

# SUBASTA ELECTRÓNICA 412 ELECTRÓNICA ESPECIAL BILLETES

CIERRE 20.7.2023 A LAS 17 HORAS



EAUCTION 412 CLOSING 20.7.2023 AT 5 PM



3719



3720

- |      |  |    |
|------|--|----|
| 3718 | 22 de julio de 1953. 1 peseta. Serie 1G. Pareja correlativa. 19. de junio de 1948. 1 peseta. Serie Ñ. Pareja correlativa. 15 de junio de 1945. 1 peseta. Serie J. Pareja correlativa. Leve descuido en la primera. SC, apresto original. Lote de seis billetes (6) | 6  |
| 3719 | 22 de julio de 1953. 1 peseta. Serie 1G. Trece correlativos. E465a. Ligerísimamente marcado un piquito. SC, apresto original. Lote de trece billetes (13)  | 12 |
| 3720 | 22 de julio de 1954. 5 pesetas. Sin serie y series B, C, D, E, F, H, I, J, L, M, N, P, Q, R, S, T, U y V. E466 y E466a. EBC y EBC+, alguno peor, un par de ellos SC, apresto original. Lote de diecinueve billetes (19)  | 16 |



3721

- |      |  |    |
|------|--|----|
| 3721 | 22 de julio de 1954. 5 pesetas. Sin serie, A, B, C, D, E y F. Todas parejas correlativas, más dos sueltos más del C y D. E466 y 466a. SC y SC-, apresto original, seis EBC+/EBC. Lote de dieciocho billetes (18)                           | 16 |
| 3722 | 22 de julio de 1954. 5 pesetas. Sin serie y series B, C, F, H, L, M, N, P, Q, R, S, T, U y V. E466 y E466a. 30 de abril de 1938. 2 pesetas. Series E y N. E428a y E428b. EBC, alguno mejor, algunos peor. Lote de diecisiete billetes (17) | 8  |

# SUBASTA ELECTRÓNICA 412 ELECTRÓNICA ESPECIAL BILLETES

CIERRE 20.7.2023 A LAS 17 HORAS



EAUCTION 412 CLOSING 20.7.2023 AT 5 PM



3723



3724



3725

- |      |  |    |
|------|--|----|
| 3723 | <p>22 de julio de 1954. 5 pesetas. Sin serie y series A, B, D, E, F, J, L, M, R, S, T y V. E466 y E466a. 19 de junio de 1948. 1 peseta. Series B, C, G, H, J, K, L y Ñ. E457a. 19 de noviembre de 1951. 1 peseta. Series D e I. E461a. 15 de junio de 1945. 5 pesetas. Serie D. E449a. 22 de julio de 1953. 1 peseta. Sin serie y series A, D, F, G, H, J, N, P, R e Y. E465 y E465a. 21 de mayo de 1943. 1 peseta. Sin serie y serie E. E447 y E447a. 15 de junio de 1945. 1 peseta. Sin serie y series A, B, C, D, E, F, G, I, J, K y L. E448 y E448a. Abarquillado el del 45. Los del 54 MBC+ a EBC-, alguno EBC; lo del 48 y 51 EBC y EBC+, alguno más flojo; el de 5 del 45 SC, apresto original; los del 53 MBC+ y EBC-, alguno MBC; los del 43 EBC y EBC-; y los de 1 del 45 EBC y EBC+, algunos más flojos. Lote de cuarenta y nueve billetes (49)</p>   | 24 |
| 3724 | <p>22 de julio de 1954. 5 pesetas. Series A (dos correlativos más dos sueltos), E (3 no correlativos), L (3 no correlativos) y T (3 no correlativos). E466a. 16 de agosto de 1951. 5 pesetas. Series E, Q (3 no correlativos) y 1E (4 no correlativos). E459. 5 de marzo de 1948. 5 pesetas. Series C (pareja correlativa más uno suelto) y F. E455a. 19 de junio de 1948. 1 peseta. Series G (2 no correlativos), K (pareja correlativa más uno suelto) y L. E457a. 15 de junio de 1945. 1 peseta. Serie J (3 no correlativos). E448a. 22 de julio de 1953. 1 peseta. Sin serie y series C (pareja correlativa más uno suelto), F, I, L, M (2 no correlativos), Y, X, Z, 1C (pareja correlativa más uno suelto) y 1D. E465 y E465a. 15 de agosto de 1928. 25 pesetas. Serie D (pareja correlativa más 8 sueltos). 50 pesetas. Serie C. E353. Los de 5 del 54 MBC+ y EBC, algunos peor; los del 51 y 54 SC y EBC+, apresto original; las pesetas EBC+ y SC, alguna algo peor; los de la II República EBC y EBC-, el de 50 algo más flojo. Lote de seseta y uno billetes (61)</p> | 24 |
| 3725 | <p>22 de julio de 1954. 5 pesetas. Series B, H, L, M, N, R, S, T, U y V. E466a. 30 de abril de 1938. 2 pesetas. Series E y N. E429a. 19 de noviembre de 1951. 1 peseta. Sin serie y series A, B, C, D, E, F, G, H, I, J, K, M, P, Q y S. E461 y E461a. Los del 54 EBC y EBC+, alguno mejor, alguno peor; EBC y EBC+ las 2 pesetas; y las pesetas EBC y EBC+, alguna peor, alguna mejor. Lote de veintiocho billetes (28)</p>   | 18 |



# SUBASTA ELECTRÓNICA 412 ELECTRÓNICA ESPECIAL BILLETES

CIERRE 20.7.2023 A LAS 17 HORAS



EAUCTION 412 CLOSING 20.7.2023 AT 5 PM



3726



3727

- |      |  |    |
|------|--|----|
| 3726 | 22 de julio de 1954. 5 pesetas. Serie J. Diez correlativos. E461a. Leve pliegue de papel en uno. SC, apresto original. Muy buen grupo. Lote de diez billetes (10)  | 15 |
| 3727 | 22 de julio de 1954. 5 pesetas. Series P, R y J. Diez correlativos de cada. E461a. Leve marquita en un R y algunos piquitos ligeramente marcados en algunos R. SC, apresto original. Lote de treinta billetes (30) | 32 |



3728



3729

- |      |   |    |
|------|---|----|
| 3728 | 22 de julio de 1954. 5 pesetas. Series P y J. Ocho correlativos de cada. E461a. 30 de abril de 1938. 2 pesetas. Series E y N. E429a. Leve marquita central, probablemente de fábrica en los P, y piquito ligeramente marcado en los P. SC, apresto original. Las 2 pesetas casi EBC+. Lote de dieciocho billetes (18) | 24 |
| 3729 | 22 de julio de 1954. 5 pesetas. Serie P. Diez correlativos. E466a. SC, apresto original. Buen grupo. Lote de diez billetes (10)   | 12 |



3730



- |      |   |     |
|------|---|-----|
| 3730 | 22 de julio de 1954. 5 pesetas. Serie P. Noventa y nueve correlativos con faja de la FNMT. E466a. SC, apresto original. Buen grupo. Lote de noventa y nueve billetes (99) | 110 |
|------|---|-----|

# SUBASTA ELECTRÓNICA 412 ELECTRÓNICA ESPECIAL BILLETES

CIERRE 20.7.2023 A LAS 17 HORAS



EAUCTION 412 CLOSING 20.7.2023 AT 5 PM



3731



3732

- |      |   |    |
|------|---|----|
| 3731 | 22 de julio de 1954. 5 pesetas. Serie R, J y M. Ocho, cuatro y pareja correlativa respectivamente. E466a. Alguna leve marquita en alguno. SC, apresto original. Lote de catorce billetes (14) | 14 |
| 3732 | 22 de julio de 1954. 5 pesetas. Serie R. Diez correlativos. E466a. SC, apresto original. Buen grupo. Lote de diez billetes (10)   | 12 |



3733

- |      |   |    |
|------|---|----|
| 3733 | 22 de julio de 1954. 5 pesetas. Serie R. Once correlativos. E466a. 22 de julio de 1954. 25 pesetas. Serie M. Diez correlativos. E467a. SC, apresto original. Lote de veintiún billetes (21) | 40 |
|------|---|----|



3734



- |      |   |     |
|------|---|-----|
| 3734 | 22 de julio de 1954. 5 pesetas. Serie R. Noventa y nueve correlativos con faja de la FNMT. E466a. SC, apresto original. Lote de noventa y nueve billetes (99) | 110 |
|------|---|-----|

# SUBASTA ELECTRÓNICA 412 ELECTRÓNICA ESPECIAL BILLETES

CIERRE 20.7.2023 A LAS 17 HORAS



EAUCTION 412 CLOSING 20.7.2023 AT 5 PM



3735



3736



- 3735 22 de julio de 1954. 5 pesetas. Series S, T, U y V. E466a. 15 de agosto de 1928. 25 pesetas. Series D y E. E353. 19 de junio de 1948. 1 peseta. Series C, E, D, G y M. E457a. 19 de noviembre de 1951. 1 peseta. Sin serie y series A, B, D, E, F, G, H, I, J, K, M, P y Q. E461 y E461a. 15 de agosto de 1928. 100 pesetas. Sin serie y serie A. E355 y E355a. 1 de julio de 1925. 100 pesetas. Series C, D y E. E323a y E350. EBC+ a EBC-, alguno algo más flojo, el 25 E del 28 SC, apresto original, y los de 100 pesetas MBC- y MBC. Lote de treinta billetes (30)

12
  
- 3736 22 de julio de 1954. 5 pesetas. Serie T. Cien correlativos con faja de la FNMT. E466a. Leves manchitas en la faja. Descuidado el último. Uno del centro del taco mal cortado. SC, apresto original. Lote de cien billetes (100)

120



3737



- 3737 22 de julio de 1954. 5 pesetas. Serie U. E466a. 16 de agosto de 1951. 5 pesetas. Sin serie. E459. 5 de marzo de 1948. 5 pesetas. Sin serie. E455. 15 de junio de 1945. 5 pesetas. Serie D. E449a. 12 de abril de 1947. 5 pesetas. Serie C. E454a. 19 de junio de 1948. 1 peseta. Serie B. E457a. 22 de julio de 1953. 1 peseta. Sin serie. E465. 15 de junio de 1945. 1 peseta. Sin serie. E448. 21 de mayo de 1943. 1 peseta. Sin serie. E447. 19 de noviembre de 1951. 1 peseta. Serie I. E461a. EBC+ y peor que EBC, alguno peor, el 5 del 45 SC, apresto original. Lote de diez billetes (10)

10
  
- 3738 22 de julio de 1954. 5 pesetas. Serie U. Pareja correlativa. Serie S. Tríó correlativo. E466a. SC, apresto original. Lote de cinco billetes (5)

6
  
- 3739 22 de julio de 1954. 5 pesetas. Serie U. Cuatro correlativos. E466a. SC, apresto original. Lote de cuatro billetes (4)

4

# SUBASTA ELECTRÓNICA 412 ELECTRÓNICA ESPECIAL BILLETES

CIERRE 20.7.2023 A LAS 17 HORAS



EAUCTION 412 CLOSING 20.7.2023 AT 5 PM



3740



3741

- |      |  |    |
|------|--|----|
| 3740 | 22 de julio de 1954. 25 pesetas. Series A, B, C, E, J, K, L, M y N. E467a. 19 de noviembre de 1951. 1 peseta. Sin serie y serie A, B, D, E, F, G, H, I, J, K, M, P y Q. E461 y E461a. Los de 25 SC, apresto original, salvo el A que es EBC+, y otros dos que son EBC- o peor; las pesetas EBC y EBC+, alguna SC, apresto original. Lote de veintitres billetes (23) | 40 |
| 3741 | 22 de julio de 1954. 25 pesetas. Series A, B, C, E, G, J, K, L, M, N y P. E467a. EBC+ y EBC, tres SC, apresto original. Lote de once billetes (11)   | 20 |



3742



3743

- |      |   |    |
|------|---|----|
| 3742 | 22 de julio de 1954. 25 pesetas. Series A, B, C, E, G, J, K, L, M, N y P. E467a. 22 de julio de 1954. 5 pesetas. Serie R. Tríó correlativo. Serie S. Tríó correlativo. E466a. SC y SC-, apresto original las 5 y cuatro de las 25, el resto EBC+ a EBC. Lote de diecisiete billetes (17)  | 45 |
| 3743 | 22 de julio de 1954. 25 pesetas. Series C, L y M. E467a. 19 de noviembre de 1951. 1 peseta. Sin serie y series B, C, D, E, F, G, H, I, J, K, M, P y Q. E461 y E461a. 19 de junio de 1948. 1 peseta. Series C, D, E, G, M y N. E457a. 22 de julio de 1954. 5 pesetas. Series H, R, S, T, U y V. E466a. EBC y EBC-, alguno más flojo, varios mejor, incluyendo cuatro o cinco SC, apresto original. Lote de veintinueve billetes (29) | 16 |

# SUBASTA ELECTRÓNICA 412 ELECTRÓNICA ESPECIAL BILLETES

CIERRE 20.7.2023 A LAS 17 HORAS



EAUCTION 412 CLOSING 20.7.2023 AT 5 PM



3744



3745

- |      |  |    |
|------|--|----|
| 3744 | 22 de julio de 1954. 25 pesetas. Serie F. Ocho correlativos. E467a. SC, apresto original. Lote de ocho billetes (8)              | 24 |
| 3745 | 22 de julio de 1954. 25 pesetas. Serie F. Diez correlativos. E467a. SC, apresto original. Buen grupo. Lote de diez billetes (10) | 40 |



3746



3747

- |      |  |    |
|------|--|----|
| 3746 | 22 de julio de 1954. 25 pesetas. Serie H. Diez correlativos. E467a. Esquina ligerísimamente marcada en alguno. SC, apresto original. Lote de diez billetes (10)  | 26 |
| 3747 | 22 de julio de 1954. 25 pesetas. Serie I. Diez correlativos. E467a. Piquito ligeramente marcado. Leve marquita lateral. SC, apresto original. Lote de diez billetes (10)   | 20 |
| 3748 | 22 de julio de 1954. 25 pesetas. Serie J. 500 pesetas. Series D y N. E467a y 468b. EBC, MBC+ y SC, apresto original. Lote de tres billetes (3)   | 4  |
| 3749 | 22 de julio de 1954. 25 pesetas. Serie M. Pareja correlativa. E467a. Piquito ligeramente marcado. SC, apresto original. Lote de dos billetes (2)   | 6  |
| 3750 | 22 de julio de 1954. 25 pesetas. Serie M. Pareja correlativa. E467a. Levísima marquita lateral. SC, apresto original. Lote de dos billetes (2)   | 5  |
| 3751 | 22 de julio de 1954. 25 pesetas. Serie M. Pareja correlativa. E467a. 22 de julio de 1954. 5 pesetas. Serie R. Pareja correlativa. Serie S. Pareja correlativa. E466a. Pliegue de papel en un M. Suave doblez en un S. SC, apresto original y peor el S mencionado. Lote de seis billetes (6) | 8  |

# SUBASTA ELECTRÓNICA 412 ELECTRÓNICA ESPECIAL BILLETES

CIERRE 20.7.2023 A LAS 17 HORAS



EAUCTION 412 CLOSING 20.7.2023 AT 5 PM



3752



3753

- |      |   |    |
|------|---|----|
| 3752 | 22 de julio de 1954. 25 pesetas. Serie M. Diez correlativos. E467a. SC, apresto original. Lote de diez billetes (10)  | 20 |
| 3753 | 22 de julio de 1954. 25 pesetas. Serie M. Diez correlativos. E467a. Leve marquita lateral. Golpecito en margen lateral de dos. SC, apresto original. Lote de diez billetes (10) | 30 |



3754



3756

- |      |   |    |
|------|---|----|
| 3754 | 22 de julio de 1954. 25 pesetas. Serie M. Diez correlativos. E467a. SC, apresto original. Lote de diez billetes (10)                                    | 50 |
| 3755 | 22 de julio de 1954. 25 pesetas. Serie N. Pareja correlativa. E467a. Leve marquita en margen inferior. SC, apresto original. Lote de dos billetes (2)   | 6  |
| 3756 | 22 de julio de 1954. 25 pesetas. Serie N. Ocho correlativos. E467a. Mínima marquita en margen superior. SC, apresto original. Lote de ocho billetes (8) | 26 |

# SUBASTA ELECTRÓNICA 412 ELECTRÓNICA ESPECIAL BILLETES

CIERRE 20.7.2023 A LAS 17 HORAS



EAUCTION 412 CLOSING 20.7.2023 AT 5 PM



3757



3760

- |      |  |    |
|------|--|----|
| 3757 | 22 de julio de 1954. 500 pesetas. Series A, K, L, N, R y T. E468a y E468b. EBC+ el primero, dos SC- y casi EBC+, el resto SC, apresto original. Lote de seis billetes (6)  | 20 |
| 3758 | 22 de julio de 1954. 500 pesetas. Series A y K. E468a y E468b. 19 de noviembre de 1965. 100 pesetas. Series 1D (seis correlativos) y E (pareja correlativa). E470a. Humedecido el primero. Marquita en margen superior y pico marcado en los E. EBC el primero, los E SC-, el resto SC, apresto original. Lote de diez billetes (10)   | 6  |
| 3759 | 22 de julio de 1954. 500 pesetas. Serie D. E468b. 23 de julio de 1971. 500 pesetas. Serie 1J. E473a. 17 de noviembre de 1970. 100 pesetas. Serie 3Q. E472c. 19 de noviembre de 1965. 100 pesetas. Serie K. E470a. 7 de abril de 1953. 100 pesetas. Serie 1D. E464c. 22 de julio de 1954. 25 pesetas. Serie I. E467a. 22 de julio de 1954. 5 pesetas. Serie E. E466a. 22 de julio de 1953. 1 peseta. Serie D. E465a. Leve marquita en el 500 del 71. EBC el primero, el resto SC, apresto original. Lote de ocho billetes (8) | 4  |
| 3760 | 29 de noviembre de 1957. 1.000 pesetas. Series F, Q, R, U y 1K. E469b. EBC+, apresto original, uno EBC. Lote de cinco billetes (5)   | 30 |
| 3761 | 19 de noviembre de 1965. 100 pesetas. Sin serie y series B, D, M, N, P, W, Y, U, Q, 1A, 1B, 1C, 1L, 1D y 1H. E470 y E470a. El primero y tres más EBC+, apresto original, otros dos EBC, uno casi EBC-, el resto MBC+ y MBC. Lote de dieciséis billetes (16)  | 6  |



3762

- |      |  |    |
|------|--|----|
| 3762 | 19 de noviembre de 1965. 100 pesetas. Sin serie. E470. 16 de septiembre de 1980. 200 pesetas. Sin serie y series L y 9A. Todo en parejas correlativas. E480, E480a y E480b. Leve marquita en el lateral de la primera pareja. Ligeramente marcado un piquito de uno de la L. SC, apresto original. Lote de ocho billetes (8) | 10 |
|------|--|----|

# SUBASTA ELECTRÓNICA 412 ELECTRÓNICA ESPECIAL BILLETES

CIERRE 20.7.2023 A LAS 17 HORAS



EAUCTION 412 CLOSING 20.7.2023 AT 5 PM

- 3763 19 de noviembre de 1965. 100 pesetas. Sin serie. Dos parejas correlativas. E470. Dos piquitos ligeramente marcados. SC y SC-, apresto original. Lote de cuatro billetes (4) 4
- 3764 19 de noviembre de 1965. 100 pesetas. Sin serie. Dos parejas correlativas. E470. SC, apresto original. Lote de cuatro billetes (4) 6
- 3765 19 de noviembre de 1965. 100 pesetas. Sin serie. Pareja correlativa. Serie A. Pareja correlativa. E470 y E470a. SC, apresto original. Lote de cuatro billetes (4) 6



3766



3767

- 3766 19 de noviembre de 1965. 100 pesetas. Sin serie (10 no correlativos) y serie A (5 no correlativos). E470 y E470a. 15 de agosto de 1928. 100 pesetas. Serie A. E355a. 25 de abril de 1931. 100 pesetas. E360. 15 agosto de 1928. 50 pesetas. Serie E. E354. Leve marquita en margen superior de uno de los del 65. Esquina ligeramente marcada en el de 100 de Cervantes. Leve marquita lateral ¿de contar? en el de 50 de Velázquez. SC, apresto original. Lote de dieciocho billetes (18) 20
- 3767 19 de noviembre de 1965. 100 pesetas. Sin serie (10 no correlativos) y serie A (4 no correlativos). E47 y E470a. 15 de agosto de 1928. 100 pesetas. Serie A. E355a. 25 de abril de 1931. 100 pesetas. E360. 15 de agosto de 1928. 50 pesetas. Serie E. E354. Levísima marquita sin importancia en alguno del 65. Uno del 65 leve marquita en lateral. Piquito algo marcado en el 100 de Cervantes. SC, apresto original. Lote de diecisiete billetes (17) 18
- 3768 19 de noviembre de 1965. 100 pesetas. Serie E. Siete correlativos. E470a. 22 de julio de 1954. 500 pesetas. Serie K.468b. 17 de noviembre de 1970. 100 pesetas. Series E, 1G, 5A y 7U. E472b y E472c. Leve descuido en el de 500. Leve marquita ¿de contar? en el penúltimo. El último SC- o algo más flojo, el resto SC, apresto original. Lote de doce billetes (12) 8



3769



- 3769 19 de noviembre de 1965. 100 pesetas. Serie E. Diez correlativos. E470a. SC, apresto original. Lote de diez billetes (10) 12



# SUBASTA ELECTRÓNICA 412 ELECTRÓNICA ESPECIAL BILLETES

CIERRE 20.7.2023 A LAS 17 HORAS



EAUCTION 412 CLOSING 20.7.2023 AT 5 PM



3770



3773

- |      |   |    |
|------|---|----|
| 3770 | 19 de noviembre de 1965. 100 pesetas. Serie E. Diez correlativos. E470a. 1.000 pesetas. Serie J. E471b. SC, apresto original. Lote de once billetes (11)  | 16 |
| 3771 | 19 de noviembre de 1965. 100 pesetas. Series J y 1J. Parejas correlativas. E470a. 17 noviembre de 1970. 100 pesetas. Serie 7V. Pareja correlativa. E472c. La 1J lavada y planchada. EBC+ o algo mejor la de Falla, apresto original, salvo la indicada que es MBC+. Lote de seis billetes (6)   | 2  |
| 3772 | 19 de noviembre de 1965. 100 pesetas. Series M. Trío correlativo. Series 1D y N. Dos parejas correlativas. E470a. Algún descuido en la 1D. SC y SC-, apresto original. Lote de siete billetes (7)   | 5  |
| 3773 | 19 de noviembre de 1965. 100 pesetas. Series X, 1C, 1D, 1G, 1M, 1N y 1Q. E470a. 17 de noviembre de 1970. Series E, 1G y 7V. E472b y E472c. 5 de marzo de 1948. 5 pesetas. Sin serie y series C, D, F, G y J. E455a. 19 de junio de 1948. 1 peseta. Series C, G, J, K, L y Ñ. E457a. 22 de julio de 1953. 1 peseta. Sin serie y series A, B, C, E, F, G, I, J, K, L, M, Q, S, U, W, X, Y, Z, 1A, 1C, 1D, 1E y 1G. E465a. 16 de agosto de 1951. 5 pesetas. Serie A, E, I, K, N, P, Q, R, V, W, 1B, 1C, 1E, 1G y 1K. E459a. 15 de junio de 1945. 1 peseta. Series A, B, C, D, F, G, I, J, K y L. E448a. Levemente abarquillados los del 65. Los de 100 SC y SC-, apresto original; los de 5 del 51 EBC+ y SC, alguno más flojo; el resto EBC y EBC-, alguno mejor, alguno más flojo. Lote de setenta billetes (70) | 30 |
| 3774 | 19 de noviembre de 1965. 100 pesetas. Series 1C, M y N. Cuatro, tres y dos correlativos respectivamente. E470a. Leve marca lateral en varios. SC, apresto original, uno de la M EBC+. Lote de nueve billetes (9)  | 8  |
| 3775 | 19 de noviembre de 1965. 100 pesetas. Serie 1D. Pareja correlativa. E470a. 17 de noviembre de 1970. 100 pesetas. Serie 7J, 7V y X. Dos parejas correlativas y un trío respectivamente. E472b y E472c. Humedecidos el trío X. EBC+ y EBC-, apresto original y restos de apresto original, el trío peor que EBC-. Lote de nueve billetes (9)  | 5  |



3776



3777

- |      |   |    |
|------|---|----|
| 3776 | 19 de noviembre de 1965. 100 pesetas. Serie 1G. Diez correlativos. Libretita Banco Ibérico. E470a. SC, apresto original. Lote de diez billetes (10) | 10 |
| 3777 | 19 de noviembre de 1965. 100 pesetas. Serie 1G. Diez correlativos. Libretita Banco Ibérico. E470a. SC, apresto original. Lote de diez billetes (10) | 10 |

# SUBASTA ELECTRÓNICA 412 ELECTRÓNICA ESPECIAL BILLETES

CIERRE 20.7.2023 A LAS 17 HORAS



EAUCTION 412 CLOSING 20.7.2023 AT 5 PM

- 3778 19 de noviembre de 1965. 100 pesetas. Serie 1G. Grupo de diez, varios correlativos. Libretita del Banco Ibérico. E470a. Billetes arrancados de la libretita y completados para hacer un grupo. SC, apresto original. Lote de seis más nueve billetes (6+9)

8
- 3779 19 de noviembre de 1965. 100 pesetas. Serie 1J. Seis correlativos. E470a. Más 9 trozos recortados de 1.000 pesetas de 19 de noviembre de 1965, entendemos que para desmonetizarlos. Los del 65 lavados y planchados. MBC+ y EBC+ los recortes. Lote de quince billetes (15)

2



3780

- 3780 19 de noviembre de 1965. 100 pesetas. Series 1Q, 1C, 1D, N, M y E. Seis parejas correlativas. E470a. Leve marquita lateral en una pareja. Marquitas en el margen inferior ¿de fábrica? en uno. Marquita en margen inferior de otra pareja. La 1C casi SC-, el resto SC y SC-, apresto original. Lote de doce billetes (12)

10



3781



- 3781 19 de noviembre de 1965. 1.000 pesetas. Sin serie. E471. Leve marquita en margen superior. SC, apresto original. Encapsulado PMG 66 EPQ

210



3782



3783

- 3782 19 de noviembre de 1965. 1.000 pesetas. Sin serie. E471. Piquito doblado. SC, apresto original

40
- 3783 19 de noviembre de 1965. 1.000 pesetas. Sin serie. E471. Piquito ligeramente doblado. SC, apresto original

50

# SUBASTA ELECTRÓNICA 412 ELECTRÓNICA ESPECIAL BILLETES

CIERRE 20.7.2023 A LAS 17 HORAS



EAUCTION 412 CLOSING 20.7.2023 AT 5 PM



3784



3785

- 3784 19 de noviembre de 1965. 1.000 pesetas. Sin serie. E471. 31 de diciembre de 1951. 1.000 pesetas. Serie A y C. E463a. 25 de abril de 1931. 500 pesetas. E361. 23 de julio de 1971. 500 pesetas. Sin serie. E473. 23 de octubre de 1979. 500 pesetas. Sin serie. Numeración empieza 000. E476. 16 de septiembre de 1980. 200 pesetas. Sin serie y 9A. El primero con numeración 00 de inicio. E480 y E480b. Ligerísimamente planchado el 1000 A del 51. Leve marquita lateral ¿de contar? en el 500 del 31. EBC+ y EBC los dos primeros, el resto SC, apresto original. Lote de ocho billetes (8) 30
- 3785 19 de noviembre de 1965. 1.000 pesetas. Sin serie y series P y 1H. E471 y E471b. 17 de septiembre de 1971. 1.000 pesetas. Sin serie y J. E474 y E474b. 31 de diciembre de 1951. 1.000 pesetas. Serie C. E463a. 12 de octubre de 1992. 1.000 pesetas. Serie 9A. Pareja correlativa. E483c. El P del 65 planchado. El mencionado EBC o mejor, el resto SC, apresto original. Lote de ocho billetes (8) 70



3786



3787



3788

- 3786 19 de noviembre de 1965. 1.000 pesetas. Sin serie y serie 1H (2). Pareja correlativa. E471 y E471b. SC, apresto original. Lote de tres billetes (3) 50
- 3787 19 de noviembre de 1965. 1.000 pesetas. Serie A. E471a. SC, apresto original 20
- 3788 19 de noviembre de 1965. 1.000 pesetas. Series A, D, V, X, 1A y 1C. E471a y E471b. EBC y EBC-, restos de apresto original en varios. Lote de seis billetes (6) 20
- 3789 19 de noviembre de 1965. 1.000 pesetas. Serie C. E471b. 23 de julio de 1971. 500 pesetas. Serie C. E474b. Planchado el primero. EBC y SC, apresto original. Lote de dos billetes (2) 5

# SUBASTA ELECTRÓNICA 412 ELECTRÓNICA ESPECIAL BILLETES

CIERRE 20.7.2023 A LAS 17 HORAS



EAUCTION 412 CLOSING 20.7.2023 AT 5 PM



3790



3791

- |      |  |    |
|------|--|----|
| 3790 | 19 de noviembre de 1965. 1.000 pesetas. Serie I, P, Z, 1K y 1H. E471b. Ligerísimamente planchado el P y algo humedecido el 1K. EBC y EBC+ los mencionados, el resto SC, apresto original. Lote de cinco billetes (5) | 15 |
| 3791 | 19 de noviembre de 1965. 1.000 pesetas. Serie 1K. 9 correlativos. E471b. Leve marquita en margen superior de uno. Esquina doblada en el último. SC, apresto original. Lote de nueve billetes (9)                     | 60 |



3792



3793

- |      |  |    |
|------|--|----|
| 3792 | 17 de noviembre de 1970. 100 pesetas. Sin serie y serie 7L. 19 de noviembre de 1965. 100 pesetas. Sin serie. 20 de noviembre de 1957. 1.000 pesetas. Serie Y. E472, 472c, 470 y 469b. Marquita en esquina del segundo. SC, apresto original, salvo el último que es EBC+, apresto original. Lote de cuatro billetes (4)  | 10 |
| 3793 | 17 de noviembre de 1970. 100 pesetas. Series A, D, E, J, N, R, T, X, Y, 1A, 1F, 1G, 1K, 1N, 2B, 2I, 2J, 2Q, 2S, 2Z, 3D, 3E, 3F, 3H, 3K, 3Q, 3R, 3T, 3Y, 4A, 4H, 4W, 5A, 5G, 5M, 5S, 5U, 5W, 6A, 6B, 6C, 6H, 6J, 6P, 6Q, 6S, 6X, 6Z, 7A, 7B, 7C, 7E, 7F, 7H, 7I, 7Q, 7U y 7W. E472a, E472b y E472c. Algunas marquitas o descuidos. SC, apresto original, salvo cinco que son EBC+ a EBC- o peor uno. Lote de cincuenta y ocho billetes (58) | 40 |

# SUBASTA ELECTRÓNICA 412 ELECTRÓNICA ESPECIAL BILLETES

CIERRE 20.7.2023 A LAS 17 HORAS



EAUCTION 412 CLOSING 20.7.2023 AT 5 PM



3794



3797



- |      |   |     |
|------|---|-----|
| 3794 | 17 de noviembre de 1970. 100 pesetas. Series A, E, N, 1A, 1G, 2B, 3D, 5A, 5G, 5S, 6A, 6C, 6H, 6J, 7A, 7B, 7E, 7F, 7Q, 7U y 7W. E472a, E472b y E472c. Banco de España. Gijón. Septiembre de 1937. 100 pesetas. E399. Banco de España. Bilbao. 1 de enero de 1937. 10, 50 y 100 pesetas. Antefirmas: Caja de Ahorros y Monte de Piedad Municipal de Bilbao, los de 10 y 100, y Banco de Vizcaya. E387g, 389b y E390c. 1936. 5 y 25 pesetas. Serie A el primero. Antefirmas: Caja de Ahorros y Monte de Piedad Municipal de Bilbao y Banco de Bilbao. E368Ac y E369f. Alguna marquita en los del 70. SC, apresto original, salvo tres que son EBC+ y EBC los del 70; MBC+ a MBC- los de Bilbao, el último BC+. Lote de veintisiete billetes (27) | 24  |
| 3795 | 17 de noviembre de 1970. 100 pesetas. Serie A. Cuatro correlativos. E472a. SC, apresto original. Lote de cuatro billetes (4)  | 4   |
| 3796 | 17 de noviembre de 1970. 100 pesetas. Serie A. Nueve correlativos. E472a. SC, apresto original. Lote de nueve billetes (9)  | 9   |
| 3797 | 17 de noviembre de 1970. 100 pesetas. Serie A. Noventa y nueve correlativos. Con la faja original de la FNMT. E472a. SC, apresto original. Lote de noventa y nueve billetes (99)  | 100 |



3798



- |      |   |    |
|------|---|----|
| 3798 | 17 de noviembre de 1970. 100 pesetas. Series E, 1G, 2B, 5A, 5G, 7A, 7B, 7Q y 7U. E472b y E472c. Banco de España. Gijón. Septiembre de 1937. 100 pesetas. E399. 12 de abril de 1947. 5 pesetas. Sin serie y serie D. 454 y E454a. 22 de julio de 1953. 1 peseta. Sin serie y series A, B, C, E, G, F, H, I, J, K, L, M, Q, S, W, V, Y, Z, 1A, 1C, 1D, 1E, 1F y 1G. E465 y E465a. Recortado el de Gijón. SC, apresto original los del 70, salvo uno que es EBC+/EBC; casi EBC- el de Gijón; casi EBC+ los del 47; y las pesetas SC, apresto salvo ocho que son EBC+ a EBC-. Lote de treinta y siete billetes (37) | 20 |
|------|---|----|

# SUBASTA ELECTRÓNICA 412 ELECTRÓNICA ESPECIAL BILLETES

CIERRE 20.7.2023 A LAS 17 HORAS



EAUCTION 412 CLOSING 20.7.2023 AT 5 PM



3800



3801

- |      |  |    |
|------|--|----|
| 3799 | 17 de noviembre de 1970. 100 pesetas. Series P, G, E, T, 7U, 1Y, 1W, 1G, 2S, 3T y 7Q. E472b y E472c. 5 de marzo de 1948. 5 pesetas. Series K, L, J, G, F, E, D, C, y sin serie. E455 y E455a. 19 de noviembre de 1965. 100 pesetas. Series W, 1C y 1B. E470a. MBC+ a EBC, alguno peor, alguno mejor. Lote de veintitrés billetes (23)  | 6  |
| 3800 | 17 de noviembre de 1970. 100 pesetas. Series T, Y, 1I, 1J, 1L, 1W, 2B, 2C, 2P, 2R, 2X, 4A, 6A, 6B, 7A, 7G, 7Q y 7W. Todo parejas correlativas. E472b y E472c. SC, apresto original, salvo la 6A y 1L que son EBC+. Lote de treinta y seis billetes (36)  | 26 |
| 3801 | 17 de noviembre de 1970. 100 pesetas. Series 1J, 2B, 2C, 2P y 7W. Todas parejas correlativas. E472c. 20 de mayo de 1938. 100 pesetas. Serie D. E432a. Septiembre 1937. Banco de España. Gijón. 100 pesetas. E399. Uno de los del 70 con marquita en margen inferior y piquito ligeramente marcado. SC, apresto original las parejas; MBC+ o algo mejor el del 38; y EBC- el de Gijón. Lote de diez billetes (10) | 15 |
| 3802 | 17 de noviembre de 1970. 100 pesetas. Series 5Q, 7T y 7J. Tres parejas correlativas. E472c. Leve marquita en cuerpo y esquina en uno del 5Q. SC, apresto original, y el 7T EBC+. Lote de seis billetes (6)   | 4  |



3803



3805

- |      |   |    |
|------|---|----|
| 3803 | 17 de noviembre de 1970. 100 pesetas. Serie 5Y. Cien correlativos con faja de la FNMT. E472c. SC, apresto original. Lote de cien billetes (100)   | 80 |
| 3804 | 17 de noviembre de 1970. 100 pesetas. Series 7A, 7T, 5Q y 7J. Cuatro parejas correlativas. E472c. En los mejores algunos descuidos. SC, apresto original, salvo la 7A que es EBC+. Lote de ocho billetes (8)  | 6  |
| 3805 | 17 de noviembre de 1970. 100 pesetas. Series 7A (pareja correlativa más uno suelto), 4I, 7J (2 no correlativos) y 7T (pareja correlativa más 2 sueltos). E472c. 24 de septiembre de 1985. 10.000 pesetas. Series C, M y Q. E481a. EBC+, apresto original los del 70, el resto MBC/MBC+. Lote de trece billetes (13) | 12 |

# SUBASTA ELECTRÓNICA 412 ELECTRÓNICA ESPECIAL BILLETES

CIERRE 20.7.2023 A LAS 17 HORAS



EAUCTION 412 CLOSING 20.7.2023 AT 5 PM



3806



3807

- |      |   |    |
|------|---|----|
| 3806 | 17 de noviembre de 1970. 100 pesetas. Serie 7A. Cien correlativos con faja de la FNMT. E472c. Leve golpe en esquina inferior. SC, apresto original. Lote de cien billetes (100) | 80 |
| 3807 | 17 de noviembre de 1970. 100 pesetas. Serie 7A. Cien correlativos con faja de la FNMT. E472c. SC, apresto original. Estupendo. Lote de cien billetes (100)                      | 80 |



3808



3809

- |      |   |    |
|------|---|----|
| 3808 | 17 de noviembre de 1970. 100 pesetas. Serie 7A. Cien correlativos con faja de la FNMT. E472c. Faja despegada. SC, apresto original. Buen grupo. Lote de cien billetes (100) | 70 |
| 3809 | 17 de noviembre de 1970. 100 pesetas. Serie 7A. Cien correlativos con faja de la FNMT. E472c. SC, apresto original. Estupendo. Lote de cien billetes (100)                  | 80 |



3810



3811



- |      |   |    |
|------|---|----|
| 3810 | 17 de noviembre de 1970. 100 pesetas. Series 7Q y 7W. Cuatro y tres correlativos respectivamente. E472c. 7 de abril de 1953. 100 pesetas. Serie 1C. Cinco correlativos. E464c. Marquita en el lateral de los 7Q. SC, apresto original. Lote de doce billetes (12) | 10 |
| 3811 | 17 de noviembre de 1970. 100 pesetas. Serie 7Q. Cien correlativos con faja de la FNMT. E472c. Faja algo rota. Alguno de los primeros y el último bastante descuidados. SC, apresto original. Lote de cien billetes (100)  | 80 |

# SUBASTA ELECTRÓNICA 412 ELECTRÓNICA ESPECIAL BILLETES

CIERRE 20.7.2023 A LAS 17 HORAS



EAUCTION 412 CLOSING 20.7.2023 AT 5 PM

- |      |   |   |
|------|---|---|
| 3812 | 17 de noviembre de 1970. 100 pesetas. Serie 7U (5 no correlativos). E472c. 5 de marzo de 1948. 5 pesetas. Series C (3 no correlativos), F (5 no correlativos), K, G, L y J. E455a. EBC+ a EBC-, alguno MBC+.  | 3 |
| 3813 | 17 de noviembre de 1970. 100 pesetas. Serie 7U. Cuatro parejas por el último dígito -no correlativos-. E472c. 19 de noviembre de 1965. 100 pesetas. Series 1B y 1C. E470a. 5 de marzo de 1948. 5 pesetas. Series C, D, F, J, L, K y G. E455a. MBC+ a EBC, alguno mejor, alguno peor. Lote de diecisiete billetes (17) | 6 |
| 3814 | 17 de noviembre de 1970. 100 pesetas. Serie 7U. Inicio de grupo correlativo por el último dígito. E472c. 19 de noviembre de 1965. 100 pesetas. Series 1C y 1B. E470a. EBC a MBC+.   | 3 |
| 3815 | 17 de noviembre de 1970. 100 pesetas. Serie 7W. Diez correlativos. E472c. SC, apresto original. Lote de diez billetes (10)  | 7 |



3816



3817

- |      |  |    |
|------|--|----|
| 3816 | 23 de julio de 1971. 500 pesetas. Sin serie. Pareja correlativa. E473. Leve pliegue de papel en uno. SC, apresto original. Lote de dos billetes (2)  | 30 |
| 3817 | 23 de julio de 1971. 500 pesetas. Sin serie. Pareja correlativa. E473. 23 de octubre de 1979. 500 pesetas. Sin serie. Numeración comienza con 0. Pareja correlativa. E476. Leve marquita en margen inferior de los del 71. SC, apresto original. Lote de cuatro billetes (4) | 40 |



3818



3819

- |      |   |    |
|------|---|----|
| 3818 | 23 de julio de 1971. 500 pesetas. Sin serie. Inicio de colección de correlativos por el primer dígito, repitiendo el que empieza por 0. E473. EBC+ y SC, apresto original. Lote de nueve billetes (9) | 30 |
| 3819 | 23 de julio de 1971. 500 pesetas. Sin serie. Correlativos por primer dígito. E473. EBC a SC, apresto original. Lote de diez billetes (10)   | 30 |



# SUBASTA ELECTRÓNICA 412 ELECTRÓNICA ESPECIAL BILLETES

CIERRE 20.7.2023 A LAS 17 HORAS



EAUCTION 412 CLOSING 20.7.2023 AT 5 PM



3820



3822

- |      |   |    |
|------|---|----|
| 3820 | 23 de julio de 1971. 500 pesetas. Sin serie. Inicio de colección de correlativos por el primer dígito. E473. 25 de abril de 1931. 500 pesetas. Pareja correlativa. E361. 17 de septiembre de 1971. 1.000 pesetas. Sin serie. Pareja correlativa. E474. Leve marquita ¿de contar? en los del 31. Alguna marquita y descuidos en los primeros. SC, apresto original, salvo dos de los primeros que son EBC y EBC+. Lote de once billetes (11)   | 50 |
| 3821 | 23 de julio de 1971. 500 pesetas. Serie D. E473a. 19 de noviembre de 1965. 100 pesetas. Series 1C y 1D (5 no correlativos). E470a. 23 de octubre de 1979. 500 pesetas. Serie 1S (3 no correlativos). E476a. Banco de España. Gijón. Septiembre de 1937. 100 pesetas. 3 no correlativos. E399. Alguna leve marquita en el primero. Alguna marquita en los del 65, incluyendo una horizontal en uno entendemos que de fábrica. SC y SC- o algo más flojos los del 65, apresto original, salvo los de Gijón que son MBC+ o algo mejor. Lote de trece billetes (13) | 6  |
| 3822 | 23 de julio de 1971. 500 pesetas. Serie 9A. E473b. 23 de octubre de 1979. 500 pesetas. Serie 9A. E476b. Marquita en el lateral y en la esquina ¿de contar? en el primero. Casi SC- y SC, apresto original. Lote de dos billetes (2)   | 30 |



3823



3824



- |      |   |     |
|------|---|-----|
| 3823 | 23 de julio de 1971. 500 pesetas. Serie 9A. Nueve correlativos. E473b. SC, apresto original. Buen grupo. Lote de nueve billetes (9) | 450 |
| 3824 | 17 de septiembre de 1971. 1.000 pesetas. Sin serie. E474. Piquito ligeramente marcado. SC, apresto original                         | 20  |

# SUBASTA ELECTRÓNICA 412 ELECTRÓNICA ESPECIAL BILLETES

CIERRE 20.7.2023 A LAS 17 HORAS



EAUCTION 412 CLOSING 20.7.2023 AT 5 PM



3825



3826

- |      |   |    |
|------|---|----|
| 3825 | 17 de septiembre de 1971. 1.000 pesetas. Sin serie. Seis y siete dígitos. E474. Pliegue de papel en el segundo. SC, apresto original. Lote de dos billetes (2)                | 40 |
| 3826 | 17 de septiembre de 1971. 1.000 pesetas. Sin serie. Pareja correlativa. E474. Levisima marquita sin importancia en el lateral. SC, apresto original. Lote de dos billetes (2) | 40 |



3827



3828



3829

- |      |  |    |
|------|--|----|
| 3827 | 17 de septiembre de 1971. 1.000 pesetas. Sin serie. Pareja correlativa. E474. 23 de octubre de 1979. 500 pesetas. Sin serie. Numeración inicial 00. Pareja correlativa. E476. 16 de septiembre de 1980. 200 pesetas. Serie 9A. E480b. Sin serie. Numeración inicial 00. Pareja correlativa. E480. SC, apresto original. Lote de siete billetes (7) | 50 |
| 3828 | 17 de septiembre de 1971. 1.000 pesetas. Sin serie y serie 3F. Dos parejas correlativas. E474 y E474c. Esquina ligeramente marcada y piquito marcado en cada sin serie. SC, apresto original. lote de cuatro billetes (4)  | 40 |
| 3829 | 17 de septiembre de 1971. 1.000 pesetas. Sin serie. Trío correlativo. E474. SC, apresto original. Lote de tres billetes (3)  | 50 |

# SUBASTA ELECTRÓNICA 412 ELECTRÓNICA ESPECIAL BILLETES

CIERRE 20.7.2023 A LAS 17 HORAS



EAUCTION 412 CLOSING 20.7.2023 AT 5 PM



3830



3831

- 3830 17 de septiembre de 1971. 1.000 pesetas. Sin serie (6). Inicio de colección de correlativos por el primer dígito. E474. 23 de octubre de 1979. 500 pesetas. Sin serie. Numeración comienza con 000. Diez correlativos. E476. 16 de septiembre de 1980. 200 pesetas. Serie 9A. Trío correlativo. E480b. Dos del 71 ligeramente planchados. Marquita oblicua en uno de los últimos. SC, apresto original, salvo los dos mencionados que son EBC/EBC+. Lote de diecinueve billetes (19) 60
- 3831 17 de septiembre de 1971. 1.000 pesetas. Sin serie y series distintas (14). E474 y E474c. Algún descuido. SC, apresto original, salvo tres o cuatro con serie que son EBC+. Lote de quince billetes (15) 20



3832



3833



3834

- 3832 17 de septiembre de 1971. 1.000 pesetas. Serie J. Seis correlativos. E474b. SC, apresto original. Lote de seis billetes (6) 30
- 3833 17 de septiembre de 1971. 1.000 pesetas. Serie 3E. Pareja correlativa. Serie 4A. Diez correlativos. E474c. Alguna leve marquita en márgenes y piquitos de la decena. SC, apresto original. Lote de doce billetes (12) 40
- 3834 17 de septiembre de 1971. 1.000 pesetas. Series 3P, 3S y 3I. Tres tríos correlativos. E474c. SC, apresto original. Lote de nueve billetes (9) 30
- 3835 17 de septiembre de 1971. 1.000 pesetas. Series 3T y 4C. E474c. 29 de noviembre de 1957. 1.000 pesetas. Serie 1N. E469b. Algún leve descuido en los dos primeros. SC, apresto original, el último EBC. Lote de tres billetes (3) 8

# SUBASTA ELECTRÓNICA 412 ELECTRÓNICA ESPECIAL BILLETES

CIERRE 20.7.2023 A LAS 17 HORAS



EAUCTION 412 CLOSING 20.7.2023 AT 5 PM



3836



3837

3836 17 de septiembre de 1971. 1.000 pesetas. Serie 4A. Diez correlativos. E474c. SC, apresto original. Lote de diez billetes (10)

22

3837 17 de septiembre de 1971. 1.000 pesetas. Serie 5M. Diez correlativos. Serie K. Cuatro correlativos. Serie J. Nueve correlativos. Serie 3S. Cuatro correlativos. Serie 3H. Diez correlativos. Serie 3G. Cinco correlativos. E474c. Piquito ligeramente marcado en los 5M. SC, apresto original. Lote de cuarenta y dos billetes (42)

90



3838



3838 17 de septiembre de 1971. 1.000 pesetas. Serie 5M. Diez correlativos. E474c. 23 de octubre de 1979. 500 pesetas. Sin serie. Numeración comienza con 00. Diez correlativos. E476. 16 de septiembre de 1980. 200 pesetas. Sin serie. Numeración comienza con 00. Seis correlativos. E480. Piquito marcado en los 5M. SC, apresto original. Lote de veintiséis billetes (26)

32



3839



3839 17 de septiembre de 1971. 1.000 pesetas. Serie 9A. E474d. Leve marquita en el lateral y en el cuerpo central. SC, apresto original

65

# SUBASTA ELECTRÓNICA 412 ELECTRÓNICA ESPECIAL BILLETES

CIERRE 20.7.2023 A LAS 17 HORAS



EAUCTION 412 CLOSING 20.7.2023 AT 5 PM



3840



3841

- 3840 17 de septiembre de 1971. 1.000 pesetas. Series 9B y 9C. E474d. Leve marquita en el cuerpo central en el primero. SC, apresto original y EBC+. Lote de dos billetes (2) 80
- 3841 17 de septiembre de 1971. 1.000 pesetas. Series 9A, 9B y 9C. E474d. Esquina doblada en el primero. SC, apresto original. Lote de tres billetes (3) 200



3842



- 3842 17 de septiembre de 1971. 1.000 pesetas. Series 9C y 9B. Dos parejas correlativas. E474d. SC, apresto original. Lote de cuatro billetes (4) 300



3843



- 3843 17 de septiembre de 1971. 1.000 pesetas. Serie 9C. Trío correlativo. E474d. Leve marquita sin importancia en el cuerpo, bajo la numeración superior. SC, apresto original. Lote de tres billetes (3) 220

# SUBASTA ELECTRÓNICA 412 ELECTRÓNICA ESPECIAL BILLETES

CIERRE 20.7.2023 A LAS 17 HORAS



EAUCTION 412 CLOSING 20.7.2023 AT 5 PM



3844



3845

- 3844 6 de febrero de 1976. 5.000 pesetas. Sin Serie. Número muy bajo, inferior a la centena, 000097. E475. Leves descuidos en márges y esquinas. SC-, apresto original 200
- 3845 6 de febrero de 1976. 5.000 pesetas. Sin serie. Numeración comienza con 0. E475. SC, apresto original 50



3846



3847

- 3846 6 de febrero de 1976. 5.000 pesetas. Sin serie. Pareja correlativa. 23 de octubre de 1979. 5.000 pesetas. Serie A. Pareja correlativa. E475 y 478a. Leve marquita en el cuerpo de los primeros. Marca horizontal de fábrica en los segundos. SC, apresto original. Lote de cuatro billetes (4) 60
- 3847 6 de febrero de 1976. 5.000 pesetas. Sin serie. Pareja correlativa. 23 de octubre de 1979. 5.000 pesetas. Serie A. Pareja correlativa. E475 y 478a. Leve marquita en el cuerpo de los primeros. Marca horizontal de fábrica en los segundos. SC, apresto original. Lote de cuatro billetes (4) 60



3848



3849

- 3848 6 de febrero de 1976. 5.000 pesetas. Sin serie. Numeración baja, inferior al millar, 000698 y 699. Pareja correlativa. E475. Leve marquita en esquina de ambos. SC, apresto original. Lote de dos billetes (2) 100
- 3849 6 de febrero de 1976. 5.000 pesetas. Sin serie. Numeración comienza con 0. Pareja correlativa. E475. Leve marquita en pico de ambos. SC, apresto original. Lote de dos billetes (2) 60

# SUBASTA ELECTRÓNICA 412 ELECTRÓNICA ESPECIAL BILLETES

CIERRE 20.7.2023 A LAS 17 HORAS



EAUCTION 412 CLOSING 20.7.2023 AT 5 PM



3850



3851

- 3850 6 de febrero de 1976. 5.000 pesetas. Sin serie. Numeración comienza con 0. Pareja correlativa. E475. Algo descuidados. SC-, apresto original. Lote de dos billetes (2) 40
- 3851 6 de febrero de 1976. 5.000 pesetas. Sin serie. Pareja correlativa. E475. SC apresto original. Lote de dos billetes (2) 40



3852

- 3852 6 de febrero de 1976. 5.000 pesetas. Sin serie (4). Dos parejas correlativas. Numeración de seis y siete dígitos. E475. SC, apresto original. Lote de cuatro billetes (4) 120



3853



3854

- 3853 6 de febrero de 1976. 5.000 pesetas. Sin serie (10). Inicio colección de correlativos por el primer dígito, en parejas correlativas. Numeración de siete dígitos. E475. Leve marquita en esquina ¿de contar? en la última pareja. SC, apresto original. Lote de diez billetes (10) 240
- 3854 6 de febrero de 1976. 5.000 pesetas. Sin serie. Numeración comienza con 0. Trío correlativo. E475. SC, apresto original. Lote de tres billetes (3) 90

# SUBASTA ELECTRÓNICA 412 ELECTRÓNICA ESPECIAL BILLETES

CIERRE 20.7.2023 A LAS 17 HORAS



EAUCTION 412 CLOSING 20.7.2023 AT 5 PM



3855



3856

- 3855 6 de febrero de 1976. 5.000 pesetas. Sin serie. Cuatro correlativos. E475. Levisima marquita sin importancia en margen lateral. SC, apresto original. Lote de cuatro billetes (4) 120
- 3856 6 de febrero de 1976. 5.000 pesetas. Sin serie. Seis correlativos. Seis dígitos. E475. Levisima marquita sin importancia en margen lateral. SC, apresto original. Lote de seis billetes (6) 180



3857



3858



3859

- 3857 6 de febrero de 1976. 5.000 pesetas. Sin serie. Correlativos por primer dígito. Siete dígitos. E475. Cinco con descuidos, incluyendo dos con esquinas dobladas. SC y casi SC-, apresto original. Lote de nueve billetes (9) 180
- 3858 6 de febrero de 1976. 5.000 pesetas. Sin serie y series A y B. E475 y E475a. SC y SC-, apresto original, y el A EBC+. Lote de tres billetes (3) 50
- 3859 6 de febrero de 1976. 5.000 pesetas. Sin serie y serie A. E475 y E475a. 23 de octubre de 1979. 5.000 pesetas. Sin serie y serie A. E478 y E478a. Marca en el margen lateral del primero. SC- y mejor que EBC+, apresto original los del 76, los otros SC, apresto original. Lote de cuatro billetes (4) 30



# SUBASTA ELECTRÓNICA 412 ELECTRÓNICA ESPECIAL BILLETES

CIERRE 20.7.2023 A LAS 17 HORAS



EAUCTION 412 CLOSING 20.7.2023 AT 5 PM



3860



3861

- |      |  |    |
|------|--|----|
| 3860 | 6 de febrero de 1976. 5.000 pesetas. Serie A. Pareja correlativa. E475a. Ínfima motita en margen de uno. Leve marquita en el margen en ambos. SC, apresto original. Lote de dos billetes (2) | 40 |
| 3861 | 6 de febrero de 1976. 5.000 pesetas. Serie B. Pareja correlativa. E475a. Mejor que EBC+, apresto original. Lote de dos billetes (2)  | 26 |



3862



3863

- |      |   |    |
|------|---|----|
| 3862 | 6 de febrero de 1976. 5.000 pesetas. Serie Z. Pareja correlativa. E475a. SC, apresto original. Lote de dos billetes (2)   | 60 |
| 3863 | 6 de febrero de 1976. 5.000 pesetas. Serie Z. Trío correlativo. E475a. Levisima marquita en margen sin importancia. SC, apresto original. Lote de tres billetes (3) | 68 |



3864



- |      |  |     |
|------|--|-----|
| 3864 | 6 de febrero de 1976. 5.000 pesetas. Serie Z. Cinco correlativos. E475a. Levisima marquita en margen sin importancia. SC, apresto original. Lote de cinco billetes (5) | 120 |
|------|--|-----|

# SUBASTA ELECTRÓNICA 412 ELECTRÓNICA ESPECIAL BILLETES

CIERRE 20.7.2023 A LAS 17 HORAS



EAUCTION 412 CLOSING 20.7.2023 AT 5 PM



3865



3866

- |      |   |     |
|------|---|-----|
| 3865 | 6 de febrero de 1976. 5.000 pesetas. Serie 9A. 24 de septiembre de 1985. 10.000 pesetas. Serie 9A. 23 de octubre de 1979. 500 pesetas. Serie 9A. Tres parejas correlativas. E475b 481b y 476b. Leve marquita en margen superior en la pareja del 85. Marquita en la de 500. SC, apresto original. Lote de seis billetes (6)                   | 100 |
| 3866 | 23 de octubre de 1979. 500 pesetas. Sin serie (7). Numeración comienza con 00. Inicio de colección de correlativos por el tercer dígito. E476. 23 de octubre de 1979. 1.000 pesetas. Sin serie (5). Numeración comienza con 0. Inicio colección de correlativos por el segundo dígito. E477. SC, apresto original. Lote de doce billetes (12) | 24  |



3867



3868

- |      |   |    |
|------|---|----|
| 3867 | 23 de octubre de 1979. 500 pesetas. Sin serie. Numeración comienza con 0. Inicio de colección de correlativos por el segundo dígito. E476. SC, apresto original. Lote de siete billetes (7) | 20 |
| 3868 | 23 de octubre de 1979. 500 pesetas. Sin serie y series A, H, N, P, S, W, X, 1B, 1E, 1F, 1G, 1H, 1I, 1J y 1K. E476 y E476a. SC, apresto original. Lote de dieciséis billetes (16)            | 30 |
| 3869 | 23 de octubre de 1979. 500 pesetas. Sin serie. Pareja correlativa. Numeración comienza con 0. E476. SC, apresto original. Lote de dos billetes (2)  | 6  |

# SUBASTA ELECTRÓNICA 412 ELECTRÓNICA ESPECIAL BILLETES

CIERRE 20.7.2023 A LAS 17 HORAS



EAUCTION 412 CLOSING 20.7.2023 AT 5 PM



3870



3871

- |      |   |    |
|------|---|----|
| 3870 | 23 de octubre de 1979. 500 pesetas. Sin serie. Numeración comienza con 00. Seis correlativos más cinco correlativos. E476. 17 de septiembre de 1971. 1.000 pesetas. Serie 5M. Diez correlativos. E474c. SC, apresto original. Buen grupo. lote de veintinueve billetes (21) | 36 |
| 3871 | 23 de octubre de 1979. 500 pesetas. Sin serie. Numeración comienza con 0. Siete correlativos más trío correlativo. E476. 16 de septiembre de 1980. 200 pesetas. Serie 9A. Ocho correlativos. E480b. SC, apresto original. Buen grupo. Lote de dieciocho billetes (18)       | 24 |



3872



3873



3874

- |      |  |    |
|------|--|----|
| 3872 | 23 de octubre de 1979. 500 pesetas. Sin serie. Numeración comienza con 0. Cinco correlativos. E476. 16 de septiembre de 1980. 200 pesetas. Serie 9A. Cinco correlativos. E480b. SC, apresto original. Buen grupo. Lote de diez billetes (10) | 16 |
| 3873 | 23 de octubre de 1979. 500 pesetas. Sin serie. Numeración comienza con 00. Diez correlativos. E476. SC, apresto original. Lote de diez billetes (10)   | 20 |
| 3874 | 23 de octubre de 1979. 500 pesetas. Sin serie. Numeración comienza con 00. Diez correlativos. E476. Descuidados los márgenes y algún piquito. SC-, apresto original. Lote de diez billetes (10)  | 10 |

# SUBASTA ELECTRÓNICA 412 ELECTRÓNICA ESPECIAL BILLETES

CIERRE 20.7.2023 A LAS 17 HORAS



EAUCTION 412 CLOSING 20.7.2023 AT 5 PM



3875



3877

- |      |   |    |
|------|---|----|
| 3875 | 23 de octubre de 1979. 500 pesetas. Sin serie. Numeración comienza con 00. Diez correlativos. E476. 16 de septiembre de 1980. 200 pesetas. Serie 9A. Cinco correlativos. E480b. SC, apresto original. Lote de quince billetes (15)  | 20 |
| 3876 | 23 de octubre de 1979. 500 pesetas. Sin serie y series A, R y 1F. El primero con numeración que comienza con 000. E476 y E476a. 23 de julio de 1971. 500 pesetas. Sin serie y series G y 1P. E473 y E473a. 16 de septiembre de 1980. 200 pesetas. Sin serie y serie 9A. E480 y E480b. Margen lateral y pico del último doblado. SC, apresto original y el último peor. Lote de nueve billetes (9) | 9  |
| 3877 | 23 de octubre de 1979. 500 pesetas. Serie 1S y C. Cuatro correlativos de cada. E476a. Piquito tocado en los primeros. SC, apresto original. Lote de ocho billetes (8)   | 12 |



3878



3879

- |      |  |    |
|------|--|----|
| 3878 | 23 de octubre de 1979. 500 pesetas. Serie C. Seis correlativos. E476a. 22 de julio de 1954. 5 pesetas. Series A, E, L, T y U. E466a. 22 de julio de 1953. 1 peseta. Sin serie y series A, C, E, F, G, I, J, K, L, M, Q, S, X, W, Y, Z, 1C, 1D, 1F y 1G. E465 y E465a. SC, apresto original los del 79; EBC y EBC-, alguno peor, los del 54; y las pesetas SC, apresto original y ocho EBC+ a EBC-. Lote de treinta y dos billetes (32) | 14 |
| 3879 | 23 de octubre de 1979. 500 pesetas. Serie C. Diez correlativos. E476a. SC, apresto original. Lote de diez billetes (10)  | 20 |

# SUBASTA ELECTRÓNICA 412 ELECTRÓNICA ESPECIAL BILLETES

CIERRE 20.7.2023 A LAS 17 HORAS



EAUCTION 412 CLOSING 20.7.2023 AT 5 PM



3880



3881

- 3880 23 de octubre de 1979. 500 pesetas. Serie C. Diez correlativos. E476a. 19 de noviembre de 1965. 100 pesetas. Series 1C, 1D, 1N y 1Q. E470a. 17 de noviembre de 1970. 100 pesetas. Serie 7U. Pareja correlativa. E472b. SC, apresto original los del 79 y dos del 65; el resto EBC+ a EBC-. Lote de dieciséis billetes (16) 20
- 3881 23 de octubre de 1979. 500 pesetas. Serie C. Diez correlativos. E476a. 12 de abril de 1947. 5 pesetas. Serie D. Tres no correlativos. E454a. Banco de España. Gijón. Septiembre de 1937. 100 pesetas. Dos no correlativos. E399. Manchita en margen lateral de uno de Gijón. SC, apresto original los primeros; el resto EBC y EBC-, uno de Gijón mejor. Lote de quince billetes (15) 20



3882



- 3882 23 de octubre de 1979. 500 pesetas. Serie C. Catorce correlativos. E476a. 15 de junio de 1945. 1 peseta. Series B y J. E448a. 19 junio de 1948. 1 peseta. Series G, K y L. E457a. 22 de julio de 1953. 1 peseta. Sin serie y series A, C, E, G, F, I, J, L, M, Q, S, W, X, Y, Z, 1D, 1C, 1E, 1F y 1G. E465 y E465a. 16 de agosto de 1951. 5 pesetas. Series E, I, N, P, Q, V, 1C, 1E, 1G y 1K. E459a. SC, apresto original los del 79; el resto EBC y EBC-, salvo siete pesetas del 53 que son SC, apresto original. Lote de cuarenta y nueve billetes (49) 24
- 3883 23 de octubre de 1979. 500 pesetas. Serie Y. Capicúa 7877787. E476a. SC, apresto original 2

# SUBASTA ELECTRÓNICA 412 ELECTRÓNICA ESPECIAL BILLETES

CIERRE 20.7.2023 A LAS 17 HORAS



EAUCTION 412 CLOSING 20.7.2023 AT 5 PM



3884



3885

- 3884 23 de octubre de 1979. 500 pesetas. Serie 1F. Trío correlativo. E476a. 25 de abril de 1931. 500 pesetas. Trío correlativo. E361. 16 de septiembre de 1980. 200 pesetas. Sin serie 00. Trío correlativo. Serie 9A. Trío correlativo. E480 y E480b. Leve marquita lateral ¿de contar? y ligeramente marcado un piquito en los del 31. SC, apresto original. Lote de doce billetes (12) 36
- 3885 23 de octubre de 1979. 500 pesetas. Serie 1F. Diez correlativos. E476a. SC, apresto original. Lote de diez billetes (10) 12



3886

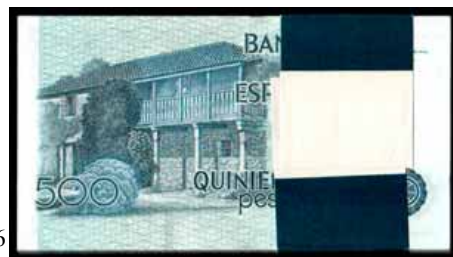

- 3886 23 de octubre de 1979. 500 pesetas. Serie 1G. Cien correlativos con faja de la FNMT. E476a. Levísima marquita en piquito del primero. SC, apresto original. Buen grupo. Lote de cien billetes (100) 200



3887



3888

- 3887 23 de octubre de 1979. 500 pesetas. Series 1M, 1I, W y Sin serie. Tríos correlativos. E476a. SC, apresto original. Lote de doce billetes (12) 20
- 3888 23 de octubre de 1979. 500 pesetas. Series 1P, 1N, 1M, 1L, 1I, 1G, 1C, 1A, Y, V, R, N, A y sin serie. Parejas correlativas. E475a. Esquina doblada y descuidado un sin serie. SC, apresto original, salvo la 1P y el mencionado que son EBC+. Lote de veintiocho billetes (28) 36

# SUBASTA ELECTRÓNICA 412 ELECTRÓNICA ESPECIAL BILLETES

CIERRE 20.7.2023 A LAS 17 HORAS



EAUCTION 412 CLOSING 20.7.2023 AT 5 PM

- |      |  |   |
|------|--|---|
| 3889 | 23 de octubre de 1979. 500 pesetas. Serie 1S y C. Parejas correlativas. E476a. Piquito doblado en uno y esquina ligeramente doblado en otro. SC y SC-, apresto original. Lote de cuatro billetes (4)   | 6 |
| 3890 | 23 de octubre de 1979. 500 pesetas. Serie 1S y C. Tríos correlativos. E476a. SC, apresto original. Lote de seis billetes (6)   | 8 |
| 3891 | 23 de octubre de 1979. 500 pesetas. Serie 1S. Seis correlativos. E476a. 23 de julio de 1971. 500 pesetas. Serie D. E473a. 17 de noviembre de 1970. 100 pesetas. Serie 7U. E472c. 19 de noviembre de 1965. 100 pesetas. Series 1C, 1D y 1Q. E470a. Lateral descuidado en el del 71. SC, apresto original, salvo el mencionado que es SC- y uno del 65 que es EBC+. Lote de once billetes (11) | 8 |



3892



3893

- |      |  |    |
|------|--|----|
| 3892 | 23 de octubre de 1979. 500 pesetas. Serie 1S. Diez correlativos. E476a. SC, apresto original. Lote de diez billetes (10)   | 12 |
| 3893 | 23 de octubre de 1979. 500 pesetas. Serie 9A. E476b. 23 de octubre de 1979. 1.000 pesetas. Sin serie y serie A. Numeración comienza con 00 en el primero. E477 y E477a. 22 de julio de 1954. 500 pesetas. Serie P. E468b. Algo descuidado el sin serie del 79. SC, apresto original, salvo el mencionado que es SC- y el último que es EBC+ o algo peor. Lote de cuatro billetes (4) | 12 |



3894



3895

- |      |  |    |
|------|--|----|
| 3894 | 23 de octubre de 1979. 1.000 pesetas. Sin serie. Numeración de seis dígitos que comienza con 0. Inicio de colección de correlativos del segundo y tercer dígito 021, 022... E477. Algún descuido. SC, apresto original. Lote de cinco billetes (5) | 25 |
| 3895 | 23 de octubre de 1979. 1.000 pesetas. Sin serie. Inicio de colección de correlativos por el primer dígito. E477. SC, apresto original. Lote de siete billetes (7)  | 35 |
| 3896 | 23 de octubre de 1979. 1.000 pesetas. Sin serie. Pareja correlativa. E477. Piquito ligeramente tocado en uno. SC, apresto original. Lote de dos billetes (2)   | 8  |

# SUBASTA ELECTRÓNICA 412 ELECTRÓNICA ESPECIAL BILLETES

CIERRE 20.7.2023 A LAS 17 HORAS



EAUCTION 412 CLOSING 20.7.2023 AT 5 PM



3897



3898

- |      |   |    |
|------|---|----|
| 3897 | 23 de octubre de 1979. 1.000 pesetas. Sin serie. Numeración comienza con 00. Pareja correlativa. E477. 23 de octubre de 1979. 500 pesetas. Serie 9A. E476b. SC, apresto original. Lote de tres billetes (3)   | 15 |
| 3898 | 23 de octubre de 1979. 1.000 pesetas. Sin serie. Numeración comienza con 0. Pareja correlativa. E477. 23 de octubre de 1979. 500 pesetas. Sin serie. Numeración comienza con 000. Pareja correlativa. E476. 16 de septiembre de 1980. 200 pesetas. Sin serie. Pareja correlativa. E480. Piquito ligeramente doblado en los últimos. SC, apresto original. Lote de seis billetes (6) | 18 |



3899



3900

- |      |   |     |
|------|---|-----|
| 3899 | 23 de octubre de 1979. 1.000 pesetas. Sin serie. MUESTRA estampillado en rojo. Numeración 0 000000. NULO 4 en perforación. E477M. Leve marquita en esquina. SC, apresto original. Raro  | 300 |
| 3900 | 23 de octubre de 1979. 1.000 pesetas. Sin serie. Pareja correlativa. E477. 16 de septiembre de 1980. 200 pesetas. Sin serie y serie 9A. Parejas correlativas. E480 y E480b. 23 de octubre de 1979. 500 pesetas. Sin serie. Numeración comienza con 000. Pareja correlativa. E476. SC, apresto original. Buen grupo. Lote de ocho billetes (8) | 20  |
| 3901 | 23 de octubre de 1979. 1.000 pesetas. Sin serie. Trío correlativo. E477. Leve doblez vertical en el margen, sin romper la fibra. SC-, apresto original. Lote de tres billetes (3)   | 9   |



# SUBASTA ELECTRÓNICA 412 ELECTRÓNICA ESPECIAL BILLETES

CIERRE 20.7.2023 A LAS 17 HORAS



EAUCTION 412 CLOSING 20.7.2023 AT 5 PM



3902



3903



3904

- |      |  |     |
|------|--|-----|
| 3902 | 23 de octubre de 1979. 1.000 pesetas. Sin serie. Cinco correlativos. E477. SC, apresto original. Lote de cinco billetes (5)  | 50  |
| 3903 | 23 de octubre de 1979. 1.000 pesetas. Sin serie. Seis correlativos. E477. 23 de octubre de 1979. 500 pesetas. Sin serie. Numeración comienza con 000. Cuatro correlativos. E476. 16 de septiembre de 1980. 200 pesetas. Sin serie. Pareja correlativa. E480. Marcas en margen inferior de dos de 500. SC, apresto original. Lote de doce billetes (12) | 50  |
| 3904 | 23 de octubre de 1979. 1.000 pesetas. Sin serie. Doce correlativos. E477. SC, apresto original. Lote de doce billetes (12)   | 100 |



3905



3906



3907

- |      |   |    |
|------|---|----|
| 3905 | 23 de octubre de 1979. 1.000 pesetas. Series A A, A E, R F, 8A y 9F. E477c y E477b. 23 de octubre de 1979. 500 pesetas. Serie 9A. E476b. SC, apresto original salvo el 9F y 8A que son EBC+ y mejor que MBC+. Lote de seis billetes (6) | 12 |
| 3906 | 23 de octubre de 1979. 1.000 pesetas. R F. Seis correlativos. E477c. SC, apresto original. Lote de seis billetes (6)  | 30 |
| 3907 | 23 de octubre de 1979. 1.000 pesetas. Series 6A, 8A, 9F y RF (3). Trío correlativo. E477a y E477b. SC, apresto original. Lote de seis billetes (6)  | 20 |

# SUBASTA ELECTRÓNICA 412 ELECTRÓNICA ESPECIAL BILLETES

CIERRE 20.7.2023 A LAS 17 HORAS



EAUCTION 412 CLOSING 20.7.2023 AT 5 PM



3908



3909



3910

- |      |   |     |
|------|---|-----|
| 3908 | 23 de octubre de 1979. 1.000 pesetas. Series 9A, 9B, 9C, 9D y 9F. E477b. SC, apresto original. Escasos. Lote de cinco billetes (5)  | 400 |
| 3909 | 23 de octubre de 1979. 1.000 pesetas. Serie 9F. Siete correlativos. E477b. SC, apresto original. Escasos. Lote de siete billetes (7)  | 400 |
| 3910 | 23 de octubre de 1979. 1.000 pesetas. Series 9F y 9B. 23 de octubre de 1979. 500 pesetas. Serie 9A. E477b y E476b. Leve marquita en uno, y margen lateral del 500 ligeramente doblado. SC, apresto original. Escasos. Lote de tres billetes (3) | 120 |



3911



3912

- |      |  |     |
|------|--|-----|
| 3911 | 23 de octubre de 1979. 1.000 pesetas. Serie 17S. E477d. Pico doblado. SC, apresto original. Muy raro, más en esta conservación   | 360 |
| 3912 | 23 de octubre de 1979. 1.000 pesetas. Serie 17S. Pareja correlativa. E477d. Marquita y pico ligerísimamente doblado. SC, apresto original. Rarísima pareja, más en esta conservación. Lote de dos billetes (2) | 500 |



3913



- |      |   |     |
|------|---|-----|
| 3913 | 23 de octubre de 1979. 5.000 pesetas. MUESTRA estampillado en rojo. Numeración 000000. Numeración de la muestra 838 en verde. NULO en perforación. E478M (550€). SC, apresto original. Encapsulado PMG 64 Choice Uncirculated EPQ. Raro | 350 |
|------|---|-----|

# SUBASTA ELECTRÓNICA 412 ELECTRÓNICA ESPECIAL BILLETES

CIERRE 20.7.2023 A LAS 17 HORAS



EAUCTION 412 CLOSING 20.7.2023 AT 5 PM



3914



3915

- 3914 23 de octubre de 1979. 5.000 pesetas. Sin serie. E478. 16 de septiembre de 1980. 200 pesetas. Sin serie y serie 9A. Numeración baja del sin serie, inferior al millar, comienza con 0000. E480 y E480b. SC, apresto original. Lote de tres billetes (3) 30
- 3915 23 de octubre de 1979. 5.000 pesetas. Sin serie y serie A. E478 y E478a. 6 de febrero de 1976. 5.000 pesetas. Sin serie y serie A. E475 y E475a. Pliegue y marca horizontal de fábrica en el A del 79. SC, apresto original, salvo el A del 76 que es EBC+. Lote de cuatro billetes (4) 50



3916



3917

- 3916 23 de octubre de 1979. 5.000 pesetas. Sin serie. Numeración no muy alta que comienza con 0. Cuarteto correlativo. E478. Leve doblez central de taco sin romper la fibra apenas insinuado, y algo más marcado en dos. Mejor que EBC+, apresto original. Lote de cuatro billetes (4) 40
- 3917 23 de octubre de 1979. 5.000 pesetas. Sin serie. 12 de octubre de 1992. 5.000 pesetas. Sin serie. Dos parejas correlativas. E478 y 484. La primera algo peor que EBC+, la segunda SC, apresto original. Lote de cuatro billetes (4) 50

# SUBASTA ELECTRÓNICA 412 ELECTRÓNICA ESPECIAL BILLETES

CIERRE 20.7.2023 A LAS 17 HORAS



EAUCTION 412 CLOSING 20.7.2023 AT 5 PM



3918



3919

- 3918 23 de octubre de 1979. 5.000 pesetas. Sin serie. 24 de septiembre de 1985. 10.000 pesetas. Sin serie. Trío correlativo. 12 de octubre de 1992. 5.000 pesetas. Sin serie. Pareja correlativa. E478 481 y 484. Leve marquita en la primera pareja estando levemente manchados de tinta propia. Margen superior ligeramente descuidado en el trío. SC- y SC, apresto original. Lote de siete billetes (7) 150
- 3919 23 de octubre de 1979. 5.000 pesetas. Sin serie. Pareja correlativas 24 de septiembre de 1985. 10.000 pesetas. Sin serie. Pareja correlativa. 12 de octubre de 1992. 5.000 pesetas. Sin serie. Pareja correlativa. E478 481 y 484. Algo descuidado uno de 10.000. SC y SC-, apresto original. Lote de seis billetes (6) 100



3920



3921

- 3920 23 de octubre de 1979. 5.000 pesetas. Sin serie. Cuatro correlativos. 24 de septiembre de 1985. 10.000 pesetas. Sin serie. Dos parejas correlativas. E478 y 481. Pliege de papel y esquina marcada en el primer billete. Marcas parecen de fábrica en el cuarteto. Una esquina ligeramente marcada en una pareja del 85. SC, apresto original. Lote de ocho billetes (8) 160
- 3921 23 de octubre de 1979. 5.000 pesetas. Serie A. Pareja correlativa. E478a. Marca horizontal de fábrica. SC, apresto original. Lote de dos billetes (2) 50

# SUBASTA ELECTRÓNICA 412 ELECTRÓNICA ESPECIAL BILLETES

CIERRE 20.7.2023 A LAS 17 HORAS



EAUCTION 412 CLOSING 20.7.2023 AT 5 PM



3922



3923



3924

- |      |   |     |
|------|---|-----|
| 3922 | 23 de octubre de 1979. 5.000 pesetas. Serie A. Trío correlativo. E478a. Marca horizontal de fábrica. Marquita en margen superior de uno. SC, apresto original. Lote de tres billetes (3)            | 60  |
| 3923 | 23 de octubre de 1979. 5.000 pesetas. Serie A. Diez correlativos. E478a. Marca horizontal de fábrica. SC, apresto original. Buen grupo. Lote de diez billetes (10)                                  | 280 |
| 3924 | 23 de octubre de 1979. 5.000 pesetas. Serie A A. Trío correlativo. E478a. 16 de septiembre de 1980. 200 pesetas. Sin serie. Trío correlativo. E480. SC, apresto original. Lote de seis billetes (6) | 36  |



3925



3926



3927

- |      |  |     |
|------|--|-----|
| 3925 | 23 de octubre de 1979. 5.000 pesetas. Serie A A. Cuatro correlativos. E478a. SC, apresto original. Lote de cuatro billetes (4)             | 40  |
| 3926 | 23 de octubre de 1979. 5.000 pesetas. Serie A A. Ocho correlativos. E478a. SC, apresto original. Buen grupo. Lote de ocho correlativos (8) | 100 |
| 3927 | 23 de octubre de 1979. 5.000 pesetas. Serie L B. Pareja correlativa. E478a. SC, apresto original. Lote de dos billetes (2)                 | 20  |

# SUBASTA ELECTRÓNICA 412 ELECTRÓNICA ESPECIAL BILLETES

CIERRE 20.7.2023 A LAS 17 HORAS



EAUCTION 412 CLOSING 20.7.2023 AT 5 PM



3928



3929

- 3928 23 de octubre de 1979. 5.000 pesetas. Serie L B. Trío correlativo. E478a. 22 de julio de 1980. 2.000 pesetas. Serie 2F. Pareja correlativa. E479a. Algo descuidados los primeros. SC, apresto original los de 2.000, los primeros EBC+, apresto original. Lote de cinco billetes (5) 30
- 3929 23 de octubre de 1979. 5.000 y 1.000 pesetas. Serie 9A. 22 de julio de 1980. 2.000 pesetas. Serie 9A. 24 de abril de 1992. 2.000 pesetas. Serie 9A. 12 de octubre de 1992. 5.000 pesetas. Serie 9A. E478b 477b 479b 482b y 484b. SC, apresto original. Numeraciones especiales. Lote de cinco billetes (5) 50



3930



- 3930 23 de octubre de 1979. 5.000 pesetas. Serie 9E. Cuatro correlativos. E478b. Esquina doblada. SC-, apresto original. Numeración especial. Lote de cuatro billetes (4) 60



3931



- 3931 22 de julio de 1980. 2.000 pesetas. Sin serie. MUESTRA estampillado en rojo. Numeración 0000000. Numeración de la MUESTRA 657 en verde. NULO 4 en perforación. E479M vte. al no citar la perforación. SC, apresto original. Raro 300

# SUBASTA ELECTRÓNICA 412 ELECTRÓNICA ESPECIAL BILLETES

CIERRE 20.7.2023 A LAS 17 HORAS



EAUCTION 412 CLOSING 20.7.2023 AT 5 PM



3932



3933

3932 22 de julio de 1980. 2.000 pesetas. Sin serie. Numeración comienza con 00. E479. 24 de septiembre de 1985. 10.000 pesetas. Sin serie. Numeración comienza con 00. E481. 23 de octubre de 1979. 500 pesetas. Sin serie. Numeración comienza con 00. E476. 24 de abril de 1992. 2.000 pesetas. Sin serie. Numeración comienza con 00. E482. Piquito ligeramente marcado en el primero, y algo en el segundo. Piquito romo en el último. SC, apresto original. Lote de cuatro billetes (4)

32

3933 22 de julio de 1980. 2.000 pesetas. Sin serie. Numeración comienza con 00. Pareja correlativa. E479. SC, apresto original. Lote de dos billetes (2)

26



3934



3935

3934 22 de julio de 1980. 2.000 pesetas. Sin serie. Numeración comienza con 00. Pareja correlativa. E479. Leve marquita en el cuerpo central y en el margen. SC, apresto original. Lote de dos billetes (2)

20

3935 22 de julio de 1980. 2.000 pesetas. Sin serie. Numeración comienza con 0. Pareja correlativa. E479. 24 de abril de 1992. 2.000 Pesetas. Sin serie. Numeración comienza con 00. Dos parejas correlativas. E482. SC, apresto original. Lote de seis billetes (6)

30



3936



3936 22 de julio de 1980. 2.000 pesetas. Sin serie. Pareja correlativa. E479. Piquito marcado en ambos. SC, apresto original. Lote de dos billetes (2)

12

# SUBASTA ELECTRÓNICA 412 ELECTRÓNICA ESPECIAL BILLETES

CIERRE 20.7.2023 A LAS 17 HORAS



EAUCTION 412 CLOSING 20.7.2023 AT 5 PM



3937



3938



3939

- |      |  |    |
|------|--|----|
| 3937 | 22 de julio de 1980. 2.000 pesetas. Sin serie. Trío correlativo. E479. 24 de abril de 1992. 2.000 pesetas. Sin serie. Trío correlativo. E482. Esquina ligeramente doblada en los del 92. SC y SC-, apresto original. Lote de seis billetes (6) | 36 |
| 3938 | 22 de julio de 1980. 2.000 pesetas. Sin serie. Numeración comienza con 00. Cuatro correlativos. E479. Leve marquita lateral. SC, apresto original. Lote de cuatro billetes (4)   | 36 |
| 3939 | 22 de julio de 1980. 2.000 pesetas. Sin serie. Cuatro correlativos. E479. Leve marquita en el cuerpo y en el lateral de dos. SC, apresto original. Lote de cuatro billetes (4)   | 36 |



3940



3941

- |      |  |    |
|------|--|----|
| 3940 | 22 de julio de 1980. 2.000 pesetas. Sies series distintas. E479a. SC, apresto original y dos EBC+ y EBC. Lote de seis billetes (6)   | 20 |
| 3941 | 22 de julio de 1980. 2.000 pesetas. Series J y 1J. Dos tríos correlativos. E479a. El primer trío EBC/EBC- y uno peor, el segundo uno EBC+ y SC apresto original. Lote de seis billetes (6) | 26 |



# SUBASTA ELECTRÓNICA 412 ELECTRÓNICA ESPECIAL BILLETES

CIERRE 20.7.2023 A LAS 17 HORAS



EAUCTION 412 CLOSING 20.7.2023 AT 5 PM



3942



3943

- |      |  |    |
|------|--|----|
| 3942 | 22 de julio de 1980. 2.000 pesetas. Series Q, 1G y 1J. Tres parejas correlativas. E479a. SC, apresto original, salvo la primera pareja que es EBC+ o algo mejor. Lote de seis billetes (6) | 36 |
| 3943 | 22 de julio de 1980. 2.000 pesetas. Series A, G, H, I, P, R y 2D. E479a. Piquito marcado en casi todos. SC, apresto original. Lote de siete billetes (7)                                   | 46 |



3944



3945

- |      |   |    |
|------|---|----|
| 3944 | 22 de julio de 1980. 2.000 pesetas. Serie 1U. Trío correlativo. E479a. 23 de octubre de 1979. 5.000 pesetas. Serie LB. Trío correlativo. E478a. Piquito marcado en dos de los primeros. SC, apresto original. Lote de seis billetes (6) | 32 |
| 3945 | 22 de julio de 1980. 2.000 pesetas. Series 2F, 2E, 1U, 1S y 1L. Parejas correlativas. E479a. Pliege de papel en los 2F. SC y SC-, apresto original, salvo los 1S que son MBC+ y los 1L que son EBC+. Lote de diez billetes (10)         | 18 |



3946



- |      |  |    |
|------|--|----|
| 3946 | 22 de julio de 1980. 2.000 pesetas. Serie 9A. E479b. Margen lateral derecho descuidado. SC, apresto original | 60 |
|------|--|----|

# SUBASTA ELECTRÓNICA 412 ELECTRÓNICA ESPECIAL BILLETES

CIERRE 20.7.2023 A LAS 17 HORAS



EAUCTION 412 CLOSING 20.7.2023 AT 5 PM



3947



3948

- 3947 16 de septiembre de 1980. 200 pesetas. Sin serie. E480. 23 de octubre de 1979. 500 pesetas. Sin serie. E476. 17 de noviembre de 1970. 100 pesetas. Serie 7J. Pareja correlativa. E472b. 24 de septiembre de 1985. 10.000 (11 de series variadas 1x). E481a. 23 de julio de 1971. 500 pesetas. Serie 1N. 17 de septiembre de 1971. 1.000 pesetas. Serie 5N. E474c. EBC y EBC-, algunos MBC+, salvo los de 10.000 que son MBC+ y MBC. Lote de diecisiete billetes (17) 15
- 3948 16 de septiembre de 1980. 200 pesetas. Sin serie (4). Numeración comienza con 00 y 000. Dos parejas correlativas. Serie L. Pareja correlativa. Serie 9A. Pareja correlativa. E480, E480a y E480b. SC, apresto original. Lote de ocho billetes (8) 10



3949



3950

- 3949 16 de septiembre de 1980. 200 pesetas. Sin serie. Numeración comienza con 000. Trío correlativo. Serie L. Trío correlativo. Serie 9A. Trío correlativo. 23 de octubre de 1979. 500 pesetas. Sin serie. Trío correlativo. E480, E480a y E480b. Piquito marcado en uno de la L. SC, apresto original. Lote de doce billetes (12) 15
- 3950 16 de septiembre de 1980. 200 pesetas. Sin serie. Numeración comienza con 000. Trío correlativo. Serie L. Trío correlativo. Serie 9A. Trío correlativo. E480, E480a y E480b. 23 de octubre de 1979. 500 pesetas. Sin serie. Numeración comienza con 0. Trío correlativo. E476. SC, apresto original. Lote de doce billetes (12) 15
- 3951 16 de septiembre de 1980. 200 pesetas. Sin serie. Numeración comienza con 000. Siete correlativos. E480. SC, apresto original. Lote de siete billetes (7) 9

# SUBASTA ELECTRÓNICA 412 ELECTRÓNICA ESPECIAL BILLETES

CIERRE 20.7.2023 A LAS 17 HORAS



EAUCTION 412 CLOSING 20.7.2023 AT 5 PM



3952



3953

- |      |   |    |
|------|---|----|
| 3952 | 16 de septiembre de 1980. 200 pesetas. Sin serie. Numeración comienza con 000. Diez correlativos. Serie 9A. Diez correlativos. E480 y E480b. SC, apresto original. Lote de veinte billetes (20)   | 26 |
| 3953 | 16 de septiembre de 1980. 200 pesetas. Sin serie. Numeración comienza con 00. Diez correlativos. Serie L. Seis correlativos. Serie 9A. Diez correlativos. E480, E480a y E480b. Esquina doblada en dos y levemente marcada en otro de los 9A. SC, apresto original. Lote de veintiséis billetes (26) | 30 |



3954



3955

- |      |  |    |
|------|--|----|
| 3954 | 16 de septiembre de 1980. 200 pesetas. Sin serie. Diez correlativos. Serie 9A. Diez correlativos. E480 y E480b. Esquinita levemente marcada en el último. SC, apresto original. Lote de veinte billetes (20) | 26 |
| 3955 | 16 de septiembre de 1980. 200 pesetas. Series A, B, C, D, E, F, G, H, I, J, K y L. E480a. SC, apresto original. Lote de doce billetes (12)   | 12 |



3956

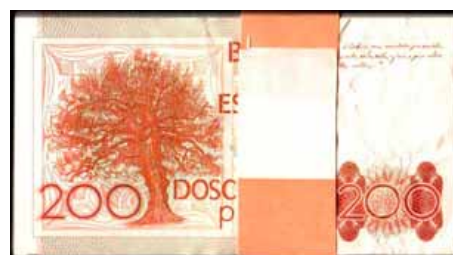

- |      |   |     |
|------|---|-----|
| 3956 | 16 de septiembre de 1980. 200 pesetas. Serie K. Cien correlativos con faja FNMT. E480a. El último arrugado. SC, apresto original. Lote de cien billetes (100) | 110 |
|------|---|-----|

# SUBASTA ELECTRÓNICA 412 ELECTRÓNICA ESPECIAL BILLETES

CIERRE 20.7.2023 A LAS 17 HORAS



EAUCTION 412 CLOSING 20.7.2023 AT 5 PM



3957



3958

- |      |  |     |
|------|--|-----|
| 3957 | 16 de septiembre de 1980. 200 pesetas. Serie 8A. Cuatro correlativos. E480c. SC, apresto original. Raros. Lote de cuatro billetes (4)                | 180 |
| 3958 | 16 de septiembre de 1980. 200 pesetas. Serie 9A. Cinco correlativos. E480b. Esquina doblada en dos. SC, apresto original. Lote de cinco billetes (5) | 10  |



3959



3960

- |      |   |    |
|------|---|----|
| 3959 | 24 de septiembre de 1985. 10.000 pesetas. Sin serie. Numeración no alta, cercana al millar, comienza con 00. E481. Alguna leve marquita. SC, apresto original | 40 |
| 3960 | 24 de septiembre de 1985. 10.000 pesetas. Sin serie. Numeración no alta comienza con 00. E481. SC, apresto original   | 60 |



3961



- |      |   |    |
|------|---|----|
| 3961 | 24 de septiembre de 1985. 10.000 pesetas. Sin serie. Numeración no alta comienza con 00. E481. 12 de octubre de 1992. 10.000 pesetas. Sin serie. E485. SC, apresto original. Lote de dos billetes (2) | 75 |
|------|---|----|

# SUBASTA ELECTRÓNICA 412 ELECTRÓNICA ESPECIAL BILLETES

CIERRE 20.7.2023 A LAS 17 HORAS



EAUCTION 412 CLOSING 20.7.2023 AT 5 PM



3962



3963

- |      |   |     |
|------|---|-----|
| 3962 | 24 de septiembre de 1985. 10.000 pesetas. Sin serie. Numeración no alta, comienza con 00. Pareja correlativa. 12 de octubre de 1992. 10.000 pesetas. Sin serie y serie 9A. Dos parejas correlativas. 23 de octubre de 1979 y 12 de octubre de 1992. 5.000 pesetas. Sin serie. Dos parejas correlativas. E481 485 478 y 484. SC, apresto original. Lote de diez billetes (10)  | 220 |
| 3963 | 24 de septiembre de 1985. 10.000 pesetas. Sin serie (2 no correlativos). Numeración no alta, cercana al millar, comienza con 00 en uno. 12 de octubre de 1992. 10.000 pesetas. Sin serie y 9A (2). Pareja correlativa. 23 de octubre de 1979 y 12 de octubre de 1992. 5.000 pesetas. Sin serie. Dos parejas correlativas. E481 485 485b. 478 y 484. Marca en un 9A. Leve marca lateral y en esquina en uno de los 10.000 del 85. SC, apresto original. Lote de nueve billetes (9) | 200 |



3964



3965

- |      |  |     |
|------|--|-----|
| 3964 | 24 de septiembre de 1985. 10.000 pesetas. Sin serie (2 no correlativos). Numeración no alta, comienza con 00 en uno. 12 de octubre de 1992. 10.000 pesetas. Sin serie y 9A (2). Pareja correlativa. 23 de octubre de 1979 y 12 de octubre de 1992. 5.000 pesetas. Sin serie. Dos parejas correlativas. E481 485 485b 478 y 484. Lres leves marcas laterales de uno de los 10.000 del 85. SC apresto original. Lote de nueve billetes (9)                                   | 200 |
| 3965 | 24 de septiembre de 1985. 10.000 pesetas. Sin serie. Numeración no alta, comienza con 00. 12 de octubre de 1992. 10.000 pesetas. Sin serie (2 no correlativos) y 9A (pareja correlativa). Número no alto en el primero, comienza con 00. 23 de octubre de 1979 y 12 de octubre de 1992. 5.000 pesetas. Sin serie. Numeración no muy alta, comienza con 0 en los del 79. Dos parejas correlativas. E481 485 485b 478 y 484. SC apresto original. Lote de nueve billetes (9) | 200 |

# SUBASTA ELECTRÓNICA 412 ELECTRÓNICA ESPECIAL BILLETES

CIERRE 20.7.2023 A LAS 17 HORAS



EAUCTION 412 CLOSING 20.7.2023 AT 5 PM



3966



3967

- |      |  |     |
|------|--|-----|
| 3966 | 24 de septiembre de 1985. 10.000 pesetas. Sin serie. Pareja correlativa. Número no muy alto, comienza con 0. 12 de octubre de 1992. 10.000 pesetas. Sin serie. Pareja correlativa. E481 y 485. SC, apresto original. Lote de cuatro billetes (4)                             | 100 |
| 3967 | 24 de septiembre de 1985. 10.000 pesetas. Sin serie. Pareja correlativa. Número no alto, comienza con 00. 12 de octubre de 1992. 10.000 pesetas. Sin serie. Pareja correlativa. E481 y 485. Leve marquita en los primeros. SC, apresto original. Lote de cuatro billetes (4) | 100 |



3968



3969

- |      |  |     |
|------|--|-----|
| 3968 | 24 de septiembre de 1985. 10.000 pesetas. Sin serie. Pareja correlativa. Número no alto, comienza con 00. 12 de octubre de 1992. 10.000 pesetas. Sin serie. Pareja correlativa. E481 y 485. Levísimo doblez en el lateral, sin romper la fibra, en los primeros. SC- y SC, apresto original. Lote de cuatro billetes (4) | 80  |
| 3969 | 24 de septiembre de 1985. 10.000 pesetas. Sin serie. Pareja correlativa. Número no alto, comienza con 00. 12 de octubre de 1992. 10.000 pesetas. Sin serie. Pareja correlativa. E481 y 485. Levísima marquita en el lateral de los primeros. SC, apresto original. Lote de cuatro billetes (4)                           | 100 |

# SUBASTA ELECTRÓNICA 412 ELECTRÓNICA ESPECIAL BILLETES

CIERRE 20.7.2023 A LAS 17 HORAS



EAUCTION 412 CLOSING 20.7.2023 AT 5 PM



3970



3971

- 3970 24 de septiembre de 1985. 10.000 pesetas. Sin serie. Pareja correlativa. Número no alto, comienza con 00. 12 de octubre de 1992. 10.000 pesetas. Sin serie. Pareja correlativa. Numeración con 0000 en los dígitos centrales. E481 y 485. Motita de su propia tinta en uno de los del 85. SC, apresto original. Lote de cuatro billetes (4) 100
- 3971 24 de septiembre de 1985. 10.000 pesetas. Sin serie. Números no altos, comienza con 00. Pareja correlativa. 12 de octubre de 1992. 10.000 pesetas. Sin serie. Pareja correlativa. 23 de octubre de 1979. 5.000 pesetas. Pareja correlativa. 12 de octubre de 1992. 5.000 pesetas. Sin serie. Pareja correlativa. E481 485 478 y 484. Leves marquitas ¿de contar? en el lateral de los primeros. SC apresto original. Lote de ocho billetes (8) 150



3972



3973

- 3972 24 de septiembre de 1985. 10.000 pesetas. Sin serie. Numeración de seis y siete dígitos. Dos parejas correlativas. Todos empiezan por 7. E481. SC, apresto original. Buen grupo. Lote de cuatro billetes (4) 140
- 3973 24 de septiembre de 1985. 10.000 pesetas. Sin serie. Pareja correlativa. 12 de octubre de 1992. 10.000 pesetas. Sin serie (2) y serie A (2). Pareja correlativa el sin serie, el A dos sueltos. E481 485 y 485a. La primera EBC+, el resto SC apresto original. Lote de seis billetes (6) 150

# SUBASTA ELECTRÓNICA 412 ELECTRÓNICA ESPECIAL BILLETES

CIERRE 20.7.2023 A LAS 17 HORAS



EAUCTION 412 CLOSING 20.7.2023 AT 5 PM



3974



3975



- |      |   |     |
|------|---|-----|
| 3974 | 24 de septiembre de 1985. 10.000 pesetas. Sin serie y serie A. Dos tríos correlativos. 12 de octubre de 1992. 10.000 pesetas. Sin serie. Trío correlativo. E481 481a y 485a. Marca en margen lateral en el trío A del 85 y alguna marquita en los otros del 85. SC apresto original. Lote de nueve billetes (9) | 250 |
| 3975 | 24 de septiembre de 1985. 10.000 pesetas. Sin serie. Numeración comienza con 00. Pareja correlativa. E481. SC, apresto original. Lote de dos billetes (2)   | 70  |



3976



3977

- |      |  |     |
|------|--|-----|
| 3976 | 24 de septiembre de 1985. 10.000 pesetas. Sin serie. Numeración comienza con 00. Trío correlativo. E481. SC, apresto original. Lote de tres billetes (3)   | 100 |
| 3977 | 24 de septiembre de 1985. 10.000 pesetas. Sin serie. Numeración no alta, cercana al millar, comienza 00. 12 de octubre de 1992. 10.000 y 5.000 pesetas. Sin serie. Dos tríos correlativos. E481 485 y 484. Margen lateral algo descuidado en los primeros. SC apresto original. Lote de nueve billetes (9) | 200 |



# SUBASTA ELECTRÓNICA 412 ELECTRÓNICA ESPECIAL BILLETES

CIERRE 20.7.2023 A LAS 17 HORAS



EAUCTION 412 CLOSING 20.7.2023 AT 5 PM



3978



3979

- 3978 24 de septiembre de 1985. 10.000 pesetas. Sin serie. Trío correlativo. 12 de octubre de 1992. 10.000 pesetas. Sin serie. Trío correlativo. E481 y 485. Esquina ligeramente marcada en los primeros. Piquito ligeramente marcado en el último. SC apresto original. Lote de seis billetes (6) 160
- 3979 24 de septiembre de 1985. 10.000 pesetas. Sin serie. Trío correlativo. 12 de octubre de 1992. 10.000 pesetas. Sin serie y serie 9A. Dos tríos correlativos. E481 485 y 485b. Marca leve vertical en el lateral de los 9A que nos parece de fábrica. SC, apresto original. Lote de nueve billetes (9) 250



3980



3981

- 3980 24 de septiembre de 1985. 10.000 pesetas. Sin serie. Trío correlativo. E481. Marcar en lateral. SC-, apresto original. Lote de tres billetes (3) 60
- 3981 24 de septiembre de 1985. 10.000 pesetas. Sin serie. Dos tríos correlativos. E481. Margen lateral marcado por descuido en todos. SC, apresto original. Lote de seis billetes (6) 150

# SUBASTA ELECTRÓNICA 412 ELECTRÓNICA ESPECIAL BILLETES

CIERRE 20.7.2023 A LAS 17 HORAS



EAUCTION 412 CLOSING 20.7.2023 AT 5 PM



3982



3983

- 3982 24 de septiembre de 1985. 10.000 pesetas. Sin serie. Nueve correlativos. E481. SC apresto original. Lote de nueve billetes (9) 250
- 3983 24 de septiembre de 1985. 10.000 pesetas. Sin serie. 16 de septiembre de 1980. 200 pesetas. Sin serie. 23 de octubre de 1979. 500 pesetas. Sin serie. 1.000 pesetas. Sin serie. 5.000 pesetas. Sin serie. 6 de febrero de 1976. 5.000 pesetas. Sin serie. Más dos bloques sin cortar de cuatro sellos españoles cada uno (de 35 y de 70 pesetas; grabadores españoles). E481, 480, 476, 477, 478 y 475. Todo el margen lateral del 5.000 del 76 marcado. SC, apresto original salvo el de 500 y el mencionado que son EBC/EBC+. Lote de seis billetes más ocho sellos (6+8) 40



3984



3985

- 3984 24 de septiembre de 1985. 10.000 pesetas. Serie A. Pareja correlativa. E481a. SC, apresto original. Lote de dos billetes (2) 90
- 3985 24 de septiembre de 1985. 10.000 pesetas. Serie 9A. Pareja correlativa. 23 de octubre de 1979. 500 pesetas. Serie 9A. Pareja correlativa. 12 de octubre de 1992. 1.000 y 5.000 pesetas. Serie 9A y 9C. Dos parejas correlativas. 24 de abril de 1992. 2.000 pesetas. Serie 9D. Pareja correlativa. 16 de septiembre de 1980. 200 pesetas. Serie 9A. Pareja correlativa. 23 de octubre de 1979. 1.000 pesetas. Serie 9A. Pareja correlativa. E481b 476b 483c 484b 482Ab 480b y 477b. Leves marquitas verticales en los laterales en los de 5.000 y en el centro de los 10.000 entendemos que de fábrica. SC, apresto original. Muy buen grupo de numeraciones especiales. Lote de catorce billetes (14) 150

# SUBASTA ELECTRÓNICA 412 ELECTRÓNICA ESPECIAL BILLETES

CIERRE 20.7.2023 A LAS 17 HORAS



EAUCTION 412 CLOSING 20.7.2023 AT 5 PM



3986



3987

- |      |   |     |
|------|---|-----|
| 3986 | 24 de septiembre de 1985. 10.000 pesetas. Serie 9A. Pareja correlativa. E481b. SC, apresto original. Lote de dos billetes (2) | 200 |
| 3987 | 24 de septiembre de 1985. 10.000 pesetas. Serie 9A. Pareja correlativa. E481b. SC, apresto original. Lote de dos billetes (2) | 200 |



3988



3989

- |      |   |     |
|------|---|-----|
| 3988 | 24 de septiembre de 1985. 10.000 pesetas. Serie 9A. Pareja correlativa. E481b. 16 de septiembre 1980. 200 pesetas. Serie 9A. E480b. Leve marquita en lateral del primero. SC y SC-, apresto original. Lote de tres billetes (3) | 200 |
| 3989 | 21 de marzo de 1988. 1 y 5 axarquillos. Ambos con el mismo número 207. SC, apresto original. Véase dos lotes más adelante para más faciales del mismo número. Lote de dos billetes (2)  | 5   |



3990



3991

- |      |   |    |
|------|---|----|
| 3990 | 21 de marzo de 1988. 1, 5 y 10 axarcos, y 1 y 5 axarquillos. Todo con el mismo número de 215. SC, apresto original. Lote de cinco billetes (5)  | 10 |
| 3991 | 21 de marzo de 1988. 1, 5 y 10 axarcos, y 1 y 5 axarquillos. Los axarcos de 5 y 10 con el mismo número de serie 207. SC, apresto original. Véase dos lotes más atrás para más faciales del mismo número. Lote de cinco billetes (5) | 10 |

# SUBASTA ELECTRÓNICA 412 ELECTRÓNICA ESPECIAL BILLETES

CIERRE 20.7.2023 A LAS 17 HORAS



EAUCTION 412 CLOSING 20.7.2023 AT 5 PM



3992



3993

- |      |  |    |
|------|--|----|
| 3992 | 21 de marzo de 1988. 1 axarco, y 1 y 5 axarquillos. Tres parejas correlativas. SC, apresto original. Lote de seis billetes (6) | 10 |
| 3993 | 21 de marzo de 1988. 1 axarco, y 1 y 5 axarquillos. Tres tríos correlativos. SC, apresto original. Lote de nueve billetes (9)  | 12 |



3994



3995

- |      |  |    |
|------|--|----|
| 3994 | 24 de abril de 1992. 2.000 pesetas. Sin serie. Numeración 006000. E482. EBC+, apresto original   | 10 |
| 3995 | 24 de abril de 1992. 2.000 pesetas. Sin serie. Cuatro correlativos. 23 de octubre de 1979. 1.000 pesetas. Sin serie. Nueve correlativos. E482 y 477. Leve marquita en los últimos. SC, apresto original. Lote de trece billetes (13) | 40 |

# SUBASTA ELECTRÓNICA 412 ELECTRÓNICA ESPECIAL BILLETES

CIERRE 20.7.2023 A LAS 17 HORAS



EAUCTION 412 CLOSING 20.7.2023 AT 5 PM



3996

3997

3998

- |      |  |    |
|------|--|----|
| 3996 | 24 de abril de 1992. 2.000 pesetas. Sin serie. Numeración no muy alta, comienza con 00. Pareja correlativa. E482. SC, apresto original. Lote de dos billetes (2)   | 20 |
| 3997 | 24 de abril de 1992. 2.000 pesetas. Sin serie y serie A. Dos parejas correlativas. E482 y E482a. Marquita en el lateral de los últimos. SC, apresto original. Lote de cuatro billetes (4)  | 30 |
| 3998 | 24 de abril de 1992. 2.000 pesetas. Sin serie. Numeración no muy alta, comienza con 00. Trío correlativo. E482. 22 de julio de 1980. 2.000 pesetas. Sin serie. Numeración comienza con 0. Trío correlativo. E479. Esquina ligeramente marcada ¿de contar? en los primeros. SC, apresto original. Lote de seis billetes (6) | 45 |



3999



4000

- |      |  |    |
|------|--|----|
| 3999 | 24 de abril de 1992. 2.000 pesetas. Sin serie. Trío correlativo. Error de impresión en la flor del reverso. E482. SC apresto original. Lote de tres billetes (3) | 18 |
| 4000 | 24 de abril de 1992. 2.000 pesetas. Sin serie y Serie A. Dos tríos correlativos. E482 y E482a. SC, apresto original. Lote de seis billetes (6)                   | 36 |

# SUBASTA ELECTRÓNICA 412 ELECTRÓNICA ESPECIAL BILLETES

CIERRE 20.7.2023 A LAS 17 HORAS



EAUCTION 412 CLOSING 20.7.2023 AT 5 PM



4001



4002

- |      |  |    |
|------|--|----|
| 4001 | 24 de abril de 1992. 2.000 pesetas. Sin serie. Numeración no muy alta, comienza con 00. Cuatro correlativos. E482 y E482a. SC, apresto original. Lote de cuatro billetes (4) | 24 |
| 4002 | 24 de abril de 1992. 2.000 pesetas. Sin serie. Numeración no muy alta, comienza con 00. Cinco correlativos. E482. SC, apresto original. Lote de cinco billetes (5)           | 30 |



4003



4004

- |      |  |    |
|------|--|----|
| 4003 | 24 de abril de 1992. 2.000 pesetas. Sin serie. Nueve correlativos. E482. SC, apresto original. Lote de nueve billetes (9)                            | 45 |
| 4004 | 24 de abril de 1992. 2.000 pesetas. Sin serie. Numeración comienza con 00. Diez correlativos. E482. SC, apresto original. Lote de diez billetes (10) | 60 |



4005



4006

- |      |   |    |
|------|---|----|
| 4005 | 24 de abril de 1992. 2.000 pesetas. Sin serie (10). Diez correlativos. Error de impresión de la flor de reverso. E482 (no cita el error). SC apresto original. Lote de diez billetes (10) | 60 |
| 4006 | 24 de abril de 1992. 2.000 pesetas. Sin serie. Diez correlativos. E482. SC todo su apresto original. Lote de diez billetes (10)   | 60 |

# SUBASTA ELECTRÓNICA 412 ELECTRÓNICA ESPECIAL BILLETES

CIERRE 20.7.2023 A LAS 17 HORAS



EAUCTION 412 CLOSING 20.7.2023 AT 5 PM



4007



4008

- |      |  |     |
|------|--|-----|
| 4007 | 24 de abril de 1992. 2.000 pesetas. Sin serie. Numeración no muy alta, comienza con 00. Cuarenta correlativos. E482. SC apresto original. Lote de cuarenta billetes (40) | 240 |
| 4008 | 24 de abril de 1992. 2.000 pesetas. Serie A. Diez correlativos. E482a. SC, apresto original. Lote de diez billetes (10)  | 90  |



4009



4010



4011

- |      |  |    |
|------|--|----|
| 4009 | 24 de abril de 1992. 2.000 pesetas. Serie 1S. 23 de julio de 1971. 500 pesetas. Serie D. 17 de septiembre de 1971. 1.000 pesetas. Sin serie. E482A, 473a y 474. SC, apresto original, salvo el último que es EBC+, apresto original. Lote de tres billetes (3) | 12 |
| 4010 | 24 de abril de 1992. 2.000 pesetas. Series 9A, 9B, 9C y 9D. Los tres últimos del diseño modificado (1995). E482b y E482Ab. SC, apresto original. Buen grupo. Lote de cuatro billetes (4)   | 80 |
| 4011 | 24 de abril de 1992. 2.000 pesetas. Series 9A, 9B, 9C y 9D. Cuatro parejas correlativas. Las tres últimas parejas del diseño modificado (1995). E482b y E482Ab. SC, apresto original. Estupendos. Lote de ocho billetes (8)                                    | 80 |

# SUBASTA ELECTRÓNICA 412 ELECTRÓNICA ESPECIAL BILLETES

CIERRE 20.7.2023 A LAS 17 HORAS



EAUCTION 412 CLOSING 20.7.2023 AT 5 PM



4012



4013

- |      |   |     |
|------|---|-----|
| 4012 | 24 de abril de 1992. 2.000 pesetas. Series 9A, 9B, 9C y 9D. Tríos correlativos. Los tres últimos tríos del diseño modificado (1995). E482b y E482Ab. SC, apresto original. Estupendos. Lote de doce billetes (12) | 80  |
| 4013 | 24 de abril de 1992 (1995). 2.000 pesetas. Serie 9B. Diez correlativos. E482Ab. Leve marquita vertical en el lateral, entendemos que de fábrica. SC, apresto original. Lote de diez billetes (10)                 | 300 |



4014



4015

- |      |  |     |
|------|--|-----|
| 4014 | 24 de abril de 1992 (1995). 2.000 pesetas. Serie 9C. Seis correlativos más cuatro correlativos. E482Ab. SC, apresto original. Buen grupo. Lote de diez billetes (10) | 220 |
| 4015 | 24 de abril de 1992 (1995). 2.000 pesetas. Serie 9D. Diez correlativos. E482Ab. SC, apresto original. Buen grupo. Lote de diez billetes (10)                         | 220 |



4016



- |      |   |     |
|------|---|-----|
| 4016 | 24 de abril de 1992 (1995). 2.000 pesetas. Serie 2A. Taco de cien correlativos con la faja de FNMT. E482Aa. SC apresto original. Estupendo. Lote de cien billetes (100) | 450 |
|------|---|-----|



# SUBASTA ELECTRÓNICA 412 ELECTRÓNICA ESPECIAL BILLETES

CIERRE 20.7.2023 A LAS 17 HORAS



EAUCTION 412 CLOSING 20.7.2023 AT 5 PM



4017



4018

- 4017 12 de octubre de 1992. 1.000 pesetas. Sin serie y series A, 6R, 9A y 9B. Cinco parejas correlativas. E483, E483a y E483c. SC, apresto original. Estupendos. Lote de diez billetes (10) 20
- 4018 12 de octubre de 1992. 1.000 pesetas. Sin serie y series A, 9A y 9B. Cuatro tríos correlativos. E483, E483a y E483c. SC, apresto original. Estupendos. Lote de doce billetes (12) 24



4019



4020

- 4019 12 de octubre de 1992. 1.000 pesetas. Sin serie. Diez correlativos. E483. SC, apresto original. Buen grupo. Lote de diez billetes (10) 22
- 4020 12 de octubre de 1992. 1.000 pesetas. Sin serie. Taco de noventa y ocho (falta una pareja en la mitad para completar el taco). Con la faja de FNMT. E483. Leves restos de adhesivos en la faja. SC, apresto original. Lote de noventa y ocho billetes (98) 200



4021



4022

- 4021 12 de octubre de 1992. 1.000 pesetas. Serie A. Diez correlativos. E483a. SC, apresto original, salvo el último que es EBC+. Lote de diez billetes (10) 20
- 4022 12 de octubre de 1992. 1.000 pesetas. Serie B (99) y 9A. Taco de noventa y nueve correlativos más un 9A. Con la faja de FNMT (invertida). E483a y 483c. SC apresto original. Lote de cien billetes (100) 210

# SUBASTA ELECTRÓNICA 412 ELECTRÓNICA ESPECIAL BILLETES

CIERRE 20.7.2023 A LAS 17 HORAS



EAUCTION 412 CLOSING 20.7.2023 AT 5 PM



4023



4025

- 4023 12 de octubre de 1992. 1.000 pesetas. Serie 1M. Taco de cien correlativos con la faja de FNMT. E483a. SC apresto original. Lote de cien billetes (100)

250
- 4024 12 de octubre de 1992. 1.000 pesetas. Serie 1A. Pareja correlativa. 5.000 pesetas. Sin serie. Pareja correlativa. E483a y E484. 7 de abril de 1953. 100 pesetas. Serie 3T. Pareja correlativa. E464c. 17 de noviembre de 1970. 100 pesetas. Serie 3J. Pareja correlativa. E472c. SC, apresto original. Estupendos. Lote de ocho billetes (8)

5
- 4025 12 de octubre de 1992. 1.000 pesetas. Serie 9A y 9B. E483c. SC, apresto original. Lote de dos billetes (2)

34



4026



4027

- 4026 12 de octubre de 1992. 1.000 pesetas. Serie 9A. Pareja correlativa. E483c. SC, apresto original. Lote de dos billetes (2)

34
- 4027 12 de octubre de 1992. 1.000 pesetas. Serie 9A. Pareja correlativa. E483c. 16 de septiembre de 1980. 200 pesetas. Serie 9A. Pareja correlativa. E480b. Piquito marcado en la primera pareja. SC, apresto original. Lote de cuatro billetes (4)

36



4028



- 4028 12 de octubre de 1992. 1.000 pesetas. Series 9A y 1Z. Dos tríos correlativos. E483c y E483b. 16 de septiembre de 1980. 200 pesetas. Serie 9A. Trío correlativo. E480b. SC, apresto original. Lote de nueve billetes (9)

40

# SUBASTA ELECTRÓNICA 412 ELECTRÓNICA ESPECIAL BILLETES

CIERRE 20.7.2023 A LAS 17 HORAS



EAUCTION 412 CLOSING 20.7.2023 AT 5 PM



4029



4030

- |      |   |    |
|------|---|----|
| 4029 | 12 de octubre de 1992. 1.000 pesetas. Serie 9A. Siete correlativos. E483c. 17 de septiembre de 1971. 1.000 pesetas. Sin serie. Siete no correlativos. E474. Marqtuias en varios de los del 71. SC, apresto original, salvo cuatro del 71 que son SC- y casi EBC+. Lote de catorce billetes (14) | 75 |
| 4030 | 12 de octubre de 1992. 1.000 pesetas. Serie 9A. Nueve correlativos. E483c. SC, apresto original. Buen grupo. Lote de nueve billetes (9)   | 90 |



4031



4032

- |      |  |     |
|------|--|-----|
| 4031 | 12 de octubre de 1992. 1.000 pesetas. Serie 9A. Diez correlativos. E483c. SC, apresto original. Estupendos. Lote de diez billetes (10) | 100 |
| 4032 | 12 de octubre de 1992. 1.000 pesetas. Serie 9A. Diez correlativos. E483c. SC, apresto original. Estupendos. Lote de diez billetes (10) | 100 |



4033



- |      |   |     |
|------|---|-----|
| 4033 | 12 de octubre de 1992. 1.000 pesetas. 9B. Diez correlativos. E483c. Leve marquita vertical en el lateral, entendemos que de fábrica. SC, apresto original. Buen grupo. Lote de diez billetes (10) | 200 |
|------|---|-----|

# SUBASTA ELECTRÓNICA 412 ELECTRÓNICA ESPECIAL BILLETES

CIERRE 20.7.2023 A LAS 17 HORAS



EAUCTION 412 CLOSING 20.7.2023 AT 5 PM



4034



4035

- 4034 12 de octubre de 1992. 5.000 pesetas. Sin serie y serie 9A, 9B y 9C. Cuatro parejas correlativas. E484b. Leve marquita en lateral de uno, entendemos que de fábrica. SC, apresto original. Lote de ocho billetes (8) 150
- 4035 12 de octubre de 1992. 5.000 pesetas. Sin serie y serie 9A y 9B. Tres tríos correlativos. E484b. SC, apresto original. Buen grupo. Lote de nueve billetes (9) 120



4036



- 4036 12 de octubre de 1992. 5.000 pesetas. Series 9A, 9B y 9C. E484b. SC, apresto original y mejor que EBC+ el 9B. Lote de tres billetes (3) 150



4037



- 4037 12 de octubre de 1992. 5.000 pesetas. Serie 9A. Diez correlativos. E484b. SC, apresto original. Estupendos. Lote de diez billetes (10) 200

# SUBASTA ELECTRÓNICA 412 ELECTRÓNICA ESPECIAL BILLETES

CIERRE 20.7.2023 A LAS 17 HORAS



EAUCTION 412 CLOSING 20.7.2023 AT 5 PM



4038



4039

- |      |   |     |
|------|---|-----|
| 4038 | 12 de octubre de 1992. 10.000 pesetas. Sin serie y serie 9B. E485. 23 de octubre de 1979. 5.000 pesetas. Serie L B. E478a. 22 de julio de 1980. 2.000 pesetas. Serie R. E479a. SC, apresto original, y el de 5.000 EBC+ o algo mejor. Lote de cuatro billetes (4) | 100 |
| 4039 | 12 de octubre de 1992. 10.000 pesetas. Sin serie y series 9A y 9B. Tres parejas correlativas. E485 y E485b. SC, apresto original. Buen grupo. Lote de seis billetes (6)   | 200 |



4040



4041



- |      |   |     |
|------|---|-----|
| 4040 | 12 de octubre de 1992. 10.000 pesetas. Sin serie. Trío correlativo. E485. Mejor que EBC+, apresto original, uno EBC+. Lote de tres billetes (3)   | 50  |
| 4041 | 12 de octubre de 1992. 10.000 pesetas. Sin serie. Dos tríos correlativos de seis y siete dígitos. E485. SC apresto original. Interesante la segunda pareja donde el último número es de mayor intensidad entendemos que al ser incorporado a la numeración inicial de seis dígitos. Lote de seis billetes (6) | 150 |



4042



4043

- |      |   |     |
|------|---|-----|
| 4042 | 12 de octubre de 1992. 10.000 pesetas. Sin serie (4). Cuarteto correlativo. E485. Leve marquita central (no doblez). SC apresto original. Lote de cuatro billetes (4) | 100 |
| 4043 | 12 de octubre de 1992. 10.000 pesetas. Sin serie (4). Cuarteto correlativo. E485. SC, apresto original. Lote de cuatro billetes (4)                                   | 120 |

# SUBASTA ELECTRÓNICA 412 ELECTRÓNICA ESPECIAL BILLETES

CIERRE 20.7.2023 A LAS 17 HORAS



EAUCTION 412 CLOSING 20.7.2023 AT 5 PM



4044



4045

- |      |   |     |
|------|---|-----|
| 4044 | 12 de octubre de 1992. 10.000 pesetas. Serie A (2) y 9A (2). Parejas correlativas. E485a y 485b. Leve marca vertical en el lateral, entendemos que de fábrica. SC apresto original. Lote de cuatro billetes (4) | 120 |
| 4045 | 12 de octubre de 1992. 10.000 pesetas. Serie A y 9A. Dos parejas correlativas. E485a y 485b. SC apresto original. Lote de cuatro billetes (4)   | 120 |



4046



4047

- |      |  |     |
|------|--|-----|
| 4046 | 12 de octubre de 1992. 10.000 pesetas. Serie A. Cuatro correlativos. E485a. SC apresto original. Interesante el último dígito es de mayor intensidad (numeración de seis dígitos). Lote de cuatro billetes (4) | 120 |
| 4047 | 12 de octubre de 1992. 10.000 pesetas. Series 9A y 9B. E485b. SC, apresto original. Lote de dos billetes (2)   | 120 |

# SUBASTA ELECTRÓNICA 412 ELECTRÓNICA ESPECIAL BILLETES

CIERRE 20.7.2023 A LAS 17 HORAS



EAUCTION 412 CLOSING 20.7.2023 AT 5 PM



4048



4049

- 4048 12 de octubre de 1992. 10.000 pesetas. Serie 9A. Pareja correlativa. E485b. 23 de octubre de 1979. 5.000 pesetas. Serie L B. E478a. 22 de julio de 1980. 2.000 pesetas. Serie R. E479a. SC, apresto original. Lote de cuatro billetes (4) 100
- 4049 12 de octubre de 1992. 10.000 pesetas. Serie 9A. Trío correlativo. E485b. SC, apresto original. Lote de tres billetes (3) 150



4050



4051

- 4050 12 de octubre de 1992. 10.000 pesetas. Serie 9A. Seis correlativos. E485b. Leve marquita vertical en el lateral, entendemos que de fábrica. SC, apresto original. Lote de seis billetes (6) 175
- 4051 12 de octubre de 1992. 1.000, 2.000, 5.000 y 10.000 pesetas. Sin serie. Todos los billetes con la misma numeración no alta 001525. E483, 482, 484 y 485. SC, apresto original. Lote de cuatro billetes (4) 120

## COLECCIÓN DE BILLETES ESPAÑOLES FALSOS · spanish fake notes collection



4052



4053

- 4052 21 de noviembre de 1936. 25 pesetas. Serie R. Falso. E no cita. Resto de celo. Rotitos. BC-. Interesante 6
- 4053 21 de noviembre de 1936. 25 pesetas. Serie R. Falso. E no cita. Rotitos. BC-/RC. Interesante 6

# SUBASTA ELECTRÓNICA 412 ELECTRÓNICA ESPECIAL BILLETES

CIERRE 20.7.2023 A LAS 17 HORAS



EAUCTION 412 CLOSING 20.7.2023 AT 5 PM



4054



4055



4056

- |      |  |    |
|------|--|----|
| 4054 | 21 de noviembre de 1936. 100 pesetas. Serie X. FALSO en perforación. INUTILIZADO estampillado en negro en reverso. E no cita. MBC. Interesante   | 10 |
| 4055 | 18 de julio de 1937. 5 pesetas. Numeración 0,000,000. Falso de enorme calidad. E no cita. Agujero de grapa. Mínimo manuscrito en margen del anverso. MBC-. Interesante                                     | 10 |
| 4056 | 18 de julio de 1937. 5 pesetas. Serie A. Sin numeración. Falso de enorme calidad. Dos taladros y restos de cera para desmonetizar. Agujero de grapa. E no cita. Piquito doblado. Casi SC, apresto original | 10 |



4057



4058

- |      |   |    |
|------|---|----|
| 4057 | 18 de julio de 1937. 5 pesetas. Serie C. Estampillado en reverso PAGADO POR CAJA 2 MAR 1942. Falso. 15 de junio de 1945. 5 pesetas. Serie A. Falso. E no cita y 449F. MBC y casi SC. Lote de dos billetes (2) | 12 |
| 4058 | 18 de julio de 1937. 5 pesetas. Serie C. Falso. 15 de junio de 1945. 5 pesetas. Serie A. Falso. E no cita y 449F. Agujero de grapas en el primero. EBC y EBC-. Lote de dos billetes (2)                       | 12 |



4059



4060

- |      |   |    |
|------|---|----|
| 4059 | 18 de julio de 1937. 5 pesetas. Serie C. Falso. Seis taladros ¿posteriores?. E no cita. Rotitos y falta de papel. BC+ o algo peor   | 4  |
| 4060 | 18 de julio de 1937. 5 pesetas. Serie C. Falso. 15 de junio de 1945. 5 pesetas. Serie A. E no cita y 449F. Gran roto central en el primero. Mejor que BC+ y casi MBC+. Lote de dos billetes (2) | 10 |



# SUBASTA ELECTRÓNICA 412 ELECTRÓNICA ESPECIAL BILLETES

CIERRE 20.7.2023 A LAS 17 HORAS



EAUCTION 412 CLOSING 20.7.2023 AT 5 PM



4061

4061 20 de mayo de 1938. 100 pesetas. Serie C. FALSO estampillado en anverso. Dos taladros. Con documento de registro del Banco de Bilbao donde hace constar la devolución del billete por el Banco de España, asignándolo en la cuenta diferencias de Caja. E no cita. Restos de papel adherido al billete que presenta rotitos. Manuscrito en tinta en el billete confirmando la decisión. BC+ y MBC el documento. Interesantísimo falso con el documento bancario justificativo del iter que tuvo el mismo. Rarísimo

50



4062



4063

4062 20 de mayo de 1938. 100 pesetas. Serie C. Falso. E no cita. Peor que MBC-

6

4063 20 de mayo de 1938. 100 pesetas. Serie G. Falso. E no cita. Celo en anverso. MBC- o algo peor

6



4064



4065

4064 20 de mayo de 1938. 100 pesetas. Serie H. Falso de buena calidad. E no cita. Agujero de grapa. MBC. Interesante

9

4065 20 de mayo de 1938. 1.000 pesetas. Serie A. FALSO estampillado en anverso. Toscos rotitos centrales a modo de taladros. E no cita. Peor que MBC-. Interesante

15

# SUBASTA ELECTRÓNICA 412 ELECTRÓNICA ESPECIAL BILLETES

CIERRE 20.7.2023 A LAS 17 HORAS



EAUCTION 412 CLOSING 20.7.2023 AT 5 PM



4066



4067

4066 20 de mayo de 1938. 1.000 pesetas. Serie A. Falso de buena calidad. E no cita. MBC+ 15

4067 20 de mayo de 1938. 1.000 pesetas. Serie A. FALSO en perforación. Dos taladros. E no cita. Rotito central. MBC- 10



4068



4069

4068 9 de enero de 1940. 25 pesetas. Sin serie. Falso. E436F. Rotito central. MBC- 7

4069 9 de enero de 1940. 50 pesetas. Serie E. FALSO estampillado en ambas áreas. Dos taladros. E437F. Dos charnelas en reverso. Rotitos. BC 9



4070



4071

4070 9 de enero de 1940. 100 pesetas. Serie A. FALSO estampillado en ambas áreas. Dos taladros. E438F. EBC- 9

4071 9 de enero de 1940. 100 pesetas. Serie A. FALSO manuscrito con cera en anverso. E438F. MBC 9

# SUBASTA ELECTRÓNICA 412 ELECTRÓNICA ESPECIAL BILLETES

CIERRE 20.7.2023 A LAS 17 HORAS



EAUCTION 412 CLOSING 20.7.2023 AT 5 PM



4072



4073

- 4072 9 de enero de 1940. 100 pesetas. Series A, B y C. FALSO estampillado en el primero en anverso, y en ambas áreas del C. Dos talados en el C. E438F. BC+, MBC+ y EBC. Lote de tres billetes (3) 12
- 4073 9 de enero de 1940. 100 pesetas. Series A, B y C. FALSO estampillado en ambas áreas de los tres, doble en el reverso del B. Dos taladros en todos. E438F. EBC o algo mejor los dos primeros, el último BC+. Lote de tres billetes (3) 12



4074



4075



4076

- 4074 9 de enero de 1940. 100 pesetas. Series A y C. FALSO estampillado en ambas áreas. Dos taladros en ambos. E438F. EBC y casi SC. Lote de dos billetes (2) 9
- 4075 9 de enero de 1940. 100 pesetas. Serie C. FALSO estampillado en ambas áreas. Dos taladros. E438F. Manuscrito (parece la misma mano que el referido de 100 de 1938 previo, con el documento del Banco de Bilbao) indicando que es conforme con el taladro y estampado. BC/BC+ 14
- 4076 9 de enero de 1940. 100 pesetas. Serie C. FALSO estampillado en formato menor y por duplicado en el anverso de uno, que también tiene dos taladros. E438F. MBC y EBC+. Lote de dos billetes (2) 10

# SUBASTA ELECTRÓNICA 412 ELECTRÓNICA ESPECIAL BILLETES

CIERRE 20.7.2023 A LAS 17 HORAS



EAUCTION 412 CLOSING 20.7.2023 AT 5 PM



4077



4078

- |      |  |    |
|------|--|----|
| 4077 | 21 de octubre de 1940. 500 pesetas. FALSO estampillado en anverso. Dos taladros. E no cita. SC | 10 |
| 4078 | 21 de octubre de 1940. 500 pesetas. FALSO estampillado en anverso. Dos taladros. E no cita. SC | 10 |



4079



4080

- |      |   |    |
|------|---|----|
| 4079 | 21 de octubre de 1940. 500 pesetas. FALSO estampillado en anverso. Dos taladros. 15 de junio de 1945. 5 pesetas. Serie A. E449F. SC. Lote de dos billetes (2) | 12 |
| 4080 | 21 de octubre de 1940. 500 pesetas. FALSO estampillado en anverso. Dos taladros. E no cita. Pico doblado. Doblez central. Casi EBC+                           | 10 |



4081



4082

- |      |  |    |
|------|--|----|
| 4081 | 21 de octubre de 1940. 500 pesetas. Falso. Firma ológrafa con cera en anverso. E no cita. Dos agujeros de chincheta con manchas de óxido. Mejor que MBC        | 10 |
| 4082 | 21 de octubre de 1940. 500 pesetas. Falso, parece que es a plumilla. E no cita. Varias reparaciones con celo y adhesivo. Rotitos. BC- o algo peor. Interesante | 14 |

# SUBASTA ELECTRÓNICA 412 ELECTRÓNICA ESPECIAL BILLETES

CIERRE 20.7.2023 A LAS 17 HORAS



EAUCTION 412 CLOSING 20.7.2023 AT 5 PM



4083



4084

- |      |  |    |
|------|--|----|
| 4083 | 13 de febrero de 1943. 5 pesetas. Serie J. FALSO estampillado (invertido) en anverso. Dos taladros. E no cita. BC- o algo peor               | 4  |
| 4084 | 15 de junio de 1945. 5 pesetas. Bloque de cuatro. FALSO estampillado en anverso de todos. Dos taladros en todos. E449F. Rotito en margen. SC | 20 |



4085



4086

- |      |  |   |
|------|--|---|
| 4085 | 15 de junio de 1945. 5 pesetas. FALSO estampillado en anverso. Dos taladros. E449F. SC | 6 |
| 4086 | 15 de junio de 1945. 5 pesetas. Sin serie. Falso. E449F. MBC o algo peor               | 4 |



4087



4088



- |      |   |   |
|------|---|---|
| 4087 | 15 de junio de 1945. 5 pesetas. Sin serie y serie A. FALSO en perforación ¿posterior? en el primero. E449F. SC y EBC+. Lote de dos billetes (2) | 4 |
| 4088 | 15 de junio de 1945. 5 pesetas. Serie A. Falso. E449F. EBC+   | 4 |

# SUBASTA ELECTRÓNICA 412 ELECTRÓNICA ESPECIAL BILLETES

CIERRE 20.7.2023 A LAS 17 HORAS



EAUCTION 412 CLOSING 20.7.2023 AT 5 PM



4089



4090

4089 15 de junio de 1945. 5 pesetas. Serie A. Pareja correlativa. Falsos. E449F. Pliegue de papel en ambos. Mejor que EBC+. Lote de dos billetes (2)

8

4090 15 de junio de 1945. 5 pesetas. Serie A. Pareja correlativa. Falsos. E449F. Picos romos. SC-. Lote de dos billetes (2)

8



4091



4092

4091 15 de junio de 1945. 5 pesetas. Serie A. Diez no correlativos. Falsos. E449F. 12 de octubre de 1992. 10.000 pesetas. Serie Z. Falso de buena calidad. E485F. 5.000 pesetas. Serie B. Falso de baja calidad. E484F. 23 de octubre de 1979. 5.000 pesetas. Serie 2S. Falso de baja calidad. MBC y MBC+, el del 92 y varios del 43 EBC o algo mejor. Lote de trece billetes (13)

20

4092 5 de marzo de 1948. 5 pesetas. Serie G. Falso. E no cita. Mejor que RC

4



4093



4093 31 de diciembre de 1951. 1.000 pesetas. Sin serie. Falso de buena calidad. 19 de noviembre de 1957. 1.000 pesetas. Serie H. Falso. E469F. 17 de septiembre de 1971. 1.000 pesetas. Serie L. Falso. E474F. MBC y MBC-. Lote de tres billetes (3)

15

# SUBASTA ELECTRÓNICA 412 ELECTRÓNICA ESPECIAL BILLETES

CIERRE 20.7.2023 A LAS 17 HORAS



EAUCTION 412 CLOSING 20.7.2023 AT 5 PM



4094



4095

- 4094 29 de noviembre de 1957. 1.000 pesetas. Serie M. Falso. Dos taladros. E469F. 19 de noviembre de 1965. 1.000 pesetas. Serie 1Q. Falso. E no cita. 17 de septiembre de 1971. 1.000 pesetas. Serie I. Falso. E474F. EBC y MBC+. Lote de tres billetes (3) 15
- 4095 19 de noviembre de 1965. 1.000 pesetas. Bloque de tres sin cortar. Series 1G, 1L y 1Q?. Falsos. E no cita. SC. Interesante. Lote de tres billetes (3) 50



4096



4097

- 4096 17 de septiembre de 1971. 1.000 pesetas. Serie G. Falso. E474F. 19 de noviembre de 1965. 1.000 pesetas. Serie 1L. Falso. E no cita. 29 de noviembre de 1957. 1.000 pesetas. Serie H. Dos taladros. E469F. MBC/MBC+ a EBC. Lote de tres billetes (3) 15
- 4097 17 de septiembre de 1971. 1.000 pesetas. Series L, 7C, 2V, V y T. Falsos, alguno de buena calidad. E474F. Roto y pegado el primero. MBC- a mejor que MBC+, salvo el primero que es BC-. Lote de cinco billetes (5) 20

# SUBASTA ELECTRÓNICA 412 ELECTRÓNICA ESPECIAL BILLETES

CIERRE 20.7.2023 A LAS 17 HORAS



EAUCTION 412 CLOSING 20.7.2023 AT 5 PM



4098



4099

- |      |   |    |
|------|---|----|
| 4098 | 17 de septiembre de 1971. 1.000 pesetas. Series L y P. Falsos. E474F. BC+ y MBC. Lote de dos billetes (2)   | 10 |
| 4099 | 17 de septiembre de 1971. 1.000 pesetas. Serie L. Falso. E474F. 29 de noviembre de 1957. 1.000 pesetas. Serie M. Dos taladros. E469F. MBC- y EBC+. Lote de dos billetes (2) | 10 |



4100



4101

- |      |  |    |
|------|--|----|
| 4100 | 17 de septiembre de 1971. 1.000 pesetas. Series T, S, L y P. Falsos, alguno de buena calidad. E474F. MBC y MBC+, el primero BC. Lote de cuatro billetes (4)  | 12 |
| 4101 | 17 de septiembre de 1971. 1.000 pesetas. Series T y V. Falsos. E474F. 29 de noviembre de 1957. 1.000 pesetas. Serie M. Falso. Dos taladros. E469F. MBC y EBC+ el último. Lote de tres billetes (3) | 10 |



# SUBASTA ELECTRÓNICA 412 ELECTRÓNICA ESPECIAL BILLETES

CIERRE 20.7.2023 A LAS 17 HORAS



EAUCTION 412 CLOSING 20.7.2023 AT 5 PM



4102



4103

- 4102 24 de septiembre de 1985. 10.000 pesetas. Serie M. Falso de buena calidad. 12 de octubre de 1992. 10.000 pesetas. Series 1F y U. Falsos. E485F. 12 de octubre de 1992. 5.000 pesetas. Series 1A y 4V. Falsos. E484F. Varios rotos y pegados. BC+ y MBC, el primero peor. Lote de cinco billetes (5) 14
- 4103 24 de septiembre de 1985. 10.000 pesetas. Serie S. Falso de buena calidad en su anverso. 12 de octubre de 1992. 10.000 pesetas. Series 2N y 1K. Falsos. E485F. 12 de octubre de 1992. 5.000 pesetas. Series F y ZZ. Falsos. E484F. MBC. Lote de cinco billetes (5) 10



4104

- 4104 Cuatro fajas de la FNMT. ¿1970?. Dos de 100 billetes de 100 pesetas. Una de 100 billetes de 200 pesetas. ¿1990?. Una de 100 billetes de FNMT. EBC+/SC-. Curioso. Lote de cuatro fajas (4) 10



**BILLETES EXTRANJEROS · world notes**



4105



4106

4105 AFGANISTÁN. 10 y 20 afganis. 1354 y 52 Hg. WPM 47b y 48a (5\$). 50 y 100 afganis. 1358, 54 y 56 Hg. WPM57a, 50b y 50c (30\$). 1.000 afganis. 1354 y 56 Hg. WPM53b y 53c (50\$). 1.000 afganis. 1370 Hg. WPM 61c (2\$). 10.000 afganis. 1372 Hg. WPM63a y 63b (4\$). 100 afganis. 1358 y 1370 Hg. WPM58a (1\$). 500 afganis. 1358 Hg. WPM 60a (1\$). 500 afganis. 1370 Hg. WPM 60a (1\$). ARMENIA. 10 Dracmas. 1993. WPM33a (2\$). 1, 3 y 10 l. (1943). WPM33, 34 y 35 (3\$). KYRGUISTÁN. 1 som. (1993). WPM7 (2\$). 1 som. 1999. WPM15 (2\$). PAQUISTÁN. 1 y 2 rupias. (1983 a 99). WPM27 y 37 (5\$). 5 y 10 rupiass. (1983 a 84). WPM38 y 39 (25\$). TURKMENISTÁN. 1 y 5 marat. (1993). WPM1 y 2 (3\$). 100 marat. 1995. WPM6b (5\$). UZBEQUISTÁN. 1 y 3 sum. 1992. WPM81 y 82 (5\$). 5 y 10 sum. 1992. WPM83 y 84 (8\$). Los tres de mayor facial de Pakistán con agujeros de grapa. SC, salvo un 1.000 afg que es EBC+. Lote de veintisiete billetes (27)

10

4106 AFGANISTÁN. 10 y 20 afganis. 1354 y 52 Hg. WPM 47b y 48a (5\$). 50 y 100 afganis. 1358, 54 y 56 Hg. WPM57a, 50b y 50c (30\$). 1.000 afganis. 1354 y 56 Hg. WPM53b y 53c (50\$). 1.000 afganis. 1370 Hg. WPM 61c (2\$). 10.000 afganis. 1372 Hg. WPM63a y 63b (4\$). 100 afganis. 1358 y 1370 Hg. WPM58a (1\$). 500 afganis. 1358 Hg. WPM 60a (1\$). 500 afganis. 1370 Hg. WPM 60a (1\$). ARMENIA. 10 Dracmas. 1993. WPM33a (2\$). 1, 3 y 10 l. (1943). WPM33, 34 y 35 (3\$). KYRGUISTÁN. 1 som. (1993). WPM7 (2\$). 1 som. 1999. WPM15 (2\$). PAQUISTÁN. 1 y 2 rupias. (1983 a 99). WPM27 y 37 (5\$). 5 y 10 rupiass. (1983 a 84). WPM38 y 39 (25\$). TURKMENISTÁN. 1 y 5 marat. (1993). WPM1 y 2 (3\$). 100 marat. 1995. WPM6b (5\$). UZBEQUISTÁN. 1 y 3 sum. 1992. WPM81 y 82 (5\$). 5 y 10 sum. 1992. WPM83 y 84 (8\$). Los tres de mayor facial de Pakistán con agujeros de grapa. SC, salvo el último de Pakistán que es EBC. Lote de veintisiete billetes (27)

10



4107



4107 AFGANISTÁN. 20 afganis. 1358Hg. WPM56a (1\$). 50 afg. 1358Hg. WPM57a (1\$). 1.000 afg. 1370Hg. WPM61c (2\$). 5.000 afg. 1372Hg. WPM62 (2\$). 10.000 afg. 1372Hg. WPM63a (2\$). 500 afg. 1356Hg. WPM52a (25\$). 500 afg. 1358Hg. WPM60a (1\$). ARMENIA. 10 y 50 dram. 1993. WPM33a y 35a (6\$). GEORGIA. 1 y 3 laris. 1993. WPM33 y 34 (5\$). KYRGISTÁN. 1 som. (1993). WPM4 (3\$). 1 som. 1997. WPM7 (2\$). 5 som. 1999. WPM15 (2\$). PAQUISTÁN. 1 y 2 rupias. (1983 y siguientes y 1958 a 99). WPM27 y 37 (5\$). 5 y 10 rupias. (1983-84). WPM38 y 39 (2\$). 50 rupias. (1986 y ss). WPM40 (8\$). TURKMENISTÁN. 1, 10 y 20 manat. (1993). WPM 1, 2 y 3 (6\$). 500 manat. 1999. WPM7b (10\$). 10.000 manat. 1999. WPM13 (15\$). UZBEQUISTÁN. 1, 3, 5 y 10 sum. 1992. WPM81 (2\$), 82 (3\$), 83 (3\$) y 84 (5\$). 1, 3 y 5 sum. 1994. WPM73 (2\$), 74 (3\$) y 75 (4\$). Los de Pakistán con agujeros de grapa. SC, salvo el primero de Pakistán que es EBC/EBC+. Lote de treinta billetes (30)

20

# SUBASTA ELECTRÓNICA 412 ELECTRÓNICA ESPECIAL BILLETES

CIERRE 20.7.2023 A LAS 17 HORAS



EAUCTION 412 CLOSING 20.7.2023 AT 5 PM



4108



- 4108 ÁFRICA DEL ESTE BRITÁNICA. Isabel II. 100 chelines. 1951. WPM44a. Planchado. Doblez central disimulado. Mejor que MBC. Escaso 250
- 4109 ÁFRICA. Inicio de colección: Angola portuguesa, Egipto, Guinea, Guinea Ecuatorial, Kenia, Marruecos, Mozambique portugués, Nigeria, Ruanda, Zambia... Más uno de Nefertitis que no se considera. Además siete de Grecia y Bosnia Herzegovina. MBC- y MBC, algunos peor. Lote de veinticuatro billetes (24) 5



4110



4111



4112

- 4110 ALBANIA. 1 leka (2). 1976. P40 (1\$x2). 3 leka. 1976. P41 (1'5\$). ALEMANIA. 1.000 marcos (2). 1910. P45b (2\$x2). 2 marcos. 1915. P59 (1\$). 20 marcos. 1915. P63 (7\$). 10 marcos (2). 1920. P67 (3\$x2). 100 marcos (4). 1920. P69b (4\$x4). 1.000 marcos. 1922. P76 (1\$). 20 marcos. 1970. P32 (vf30\$ unc70\$). Más tres Nutgeld de 25 y 50 (2) fenig. AUSTRIA. 20 schilling. 1986. P148 (7\$). 100 schilling (2). 1984. P150 (22\$x2). SC y EBC+, varios EBC- y MBC+. Lote de veintiún billetes (21) 20
- 4111 ALEMANIA BAVIERA. 100 marcos. 1 enero 1922. Munich. 50.000 marcos de la Bay-Braunhohlen. 8 agosto 1923. 20 reichsmark. Kaffenfchein. 28 abril 1945. 2 marcos. Estado de Beckum. 1 noviembre 1918. 100.000.000 marcos del Estado de Neuss. 15 septiembre 1923. EBC+ y MBC+. Lote de cinco billetes (5) 10
- 4112 ALEMANIA DEL ESTE. 1 y 50 marcos.1948. 5, 20 y 100 marcos. 1955. MUSTER en rojo y en perforación en el de 100. 10 marcos. Shiller. 1964. 100 marcos. Marx. 1975. WPM9, 14, 17, 19, 21, 23, 31 (+-90\$). El de 100 MUSTER arrugado. SC el de Marx, el de 1 y el de 5; el resto MBC a EBC-. Lote de siete billetes (7) 15

# SUBASTA ELECTRÓNICA 412 ELECTRÓNICA ESPECIAL BILLETES

CIERRE 20.7.2023 A LAS 17 HORAS



EAUCTION 412 CLOSING 20.7.2023 AT 5 PM



4113

- |      |   |    |
|------|---|----|
| 4113 | ALEMANIA. 1 y 2 marcos. 1 marzo 1920. 5 renten marck. 2 enero 1926. 10 y 20 reich marck. 22 enero 1929. 50 y 100 reich marck. 30 agosto 1924. 5 reich marck. 1 agosto 1942. WPM58, 59, 169, 180, 181, 182, 183 y 186 (+75\$). SC, salvo el 5 renten marck que es EBC+, y los tres de 5, 10 y 20 que son MBC+ y MBC. Lote de ocho billetes (8) | 30 |
| 4114 | ALEMANIA. 50 marcos. 14 junio 1919. 50 marcos. 25 julio 1920. 10 marcos. 6 febrero 1920. 500 marcos. 22 marzo 1922. 100 marcos. 1 noviembre 1920. 10.000 marcos. 19 enero 1922. WPM66, 68, 67, 73, 69, 72 (+50\$). El de 100 algo arrugado. MBC+ y EBC. Lote de seis billetes (6)   | 5  |



4115



4118

- |      |  |    |
|------|--|----|
| 4115 | ALEMANIA. 1.000 marcos. 15 septiembre 1922. 5.000 marcos. 2 diciembre 1922. 50.000 marcos. 19 noviembre 1922. Numeración pequeña y grande (2). 100.000 marcos. 1 febrero 1923. 20.000 marcos. 20 septiembre 1923. 500.000 marcos. 1 mayo 1923. 2.000.000 marcos. 23 julio 1923. 200.000 marcos. 9 agosto 1923. 100.000 marcos. 25 julio 1923. WPM76, 81, 79, 80, 83, 85, 88, 89, 100 y 81 (+90\$). EBC y MBC+, dos MBC. Lote de diez billetes (10) | 15 |
| 4116 | ALEMANIA. 20 marcos. 19 febrero 1914. 1 marco. 12 agosto 1914. 20 marcos. 4 diciembre 1918. 5 marcos. 1 agosto 1917. WPM46, 50, 63, 56 (+15\$). MBC a EBC. Lote de cuatro billetes (4)   | 5  |
| 4117 | ALEMANIA. 1.000 marcos. 21 abril 1910. Sellos y números en rojo y otro en verde. WPM44 y 45. EBC+. Lote de dos billetes (2)  | 3  |
| 4118 | ALEMANIA. 10 marcos. 6 de octubre de 1906. 100 marcos. 7 febrero 1908. 50 marcos. 21 abril 1910. 100 marcos. 21 abril 1910. WPM9b, 33a, 25b y 42 (+23\$). Piquitos algo descuidados en el último. MBC y EBC, el último SC. Lote de cuatro billetes (4)   | 10 |

# SUBASTA ELECTRÓNICA 412 ELECTRÓNICA ESPECIAL BILLETES

CIERRE 20.7.2023 A LAS 17 HORAS



EAUCTION 412 CLOSING 20.7.2023 AT 5 PM



4119



4120

- 4119 ALEMANIA. 2.000.000 marcos (2). 9 agosto 1923. 10.000.000 marcos. 25 julio 1923. 50.000.000 marcos. 25 julio 1923. 100.000.000 marcos. 22 agosto de 1923. 50.000.000 marcos. 1 de septiembre de 1923. 20.000.000 y 10.000.000 marcos de los ferrocarriles. 18 septiembre 1923 y 2 septiembre de 1923. 500.000.000 marcos. 1 de septiembre de 1923. Todos ellos unificables. WPM109, 96, 98, 109, 107, 110. Uno manchado. MBC+ y EBC, algo peor alguno. Lote de nueve billetes (9)

15
- 4120 ALEMANIA. Dinero convertible. 5 reichsmark (2). 28 agosto 1933. Bonos convertibles. 20 reichsmark III Reich. Durero. 5 reichsmark III Reich. Bono de la Wehrmacht (unifaz). 1.000 marcos. (1922). Revalidado por un millardo. 10 millardos de marcos. 10 octubre 1923. Unifaz. WPM199, R129, 113, 117 (+130\$). EBC+, el revalidado EBC, y el último mejor que MBC. Lote de seis billetes (6)

10
- 4121 ALEMANIA. Ferrocarriles alemanes unificables. 2.000.000 marcos (3). 20 agosto 1923. 1.000.000 marcos. Badische bank en Momheim. 7 agosto 1923. WPM1012. EBC+ y EBC. Lote de cuatro billetes (4)

5



4122



4123

- 4122 ALEMANIA. Fuerzas de ocupación aliadas. 50 pf. 1 y 5 marcos. 1944. 10, 20 y 50 marcos. 1944. WPM192 a 196 (+100\$). Casi SC- y EBC, los dos primeros MBC+. Lote de seis billetes (6)

20
- 4123 ALEMANIA. Invasión de Lituania. 20 y 50 kopeck. 1 y 10 rublos. 17 abril 1916. Posen. WPMR120, 121, 122 y 124 (+80\$). MBC, el último MBC+. Lote de cuatro billetes (4)

15

# SUBASTA ELECTRÓNICA 412 ELECTRÓNICA ESPECIAL BILLETES

CIERRE 20.7.2023 A LAS 17 HORAS



EAUCTION 412 CLOSING 20.7.2023 AT 5 PM



4124



4125

- 4124 ALEMANIA. Ocupación aliada en la Alemania Federal. 10 y 20 marcos. 22 agosto 1949. WPM5 y 6 (225\$). Casi MBC y EBC+. Escasos. Lote de dos billetes (2)

50
- 4125 ALEMANIA. República Federal. 5 y 20 deutsche marck. 2 enero 1970. 10, 20 y 100 deutsche mark. 2 enero 1980. 20 deutsche marck. 1 agosto 1991. WPM30, 31, 30, 31, 34 y 39 (+170\$). MBC- y MBC. Lote de seis billetes (6)

15



4126



4129

- 4126 ALEMANIA. Valores expresados en millardos de marcos. Unifaces. 1 millardo de marco. 5 septiembre 1923. 10 millardos de marco. 15 septiembre 1923. 50 millardos de marco. 10 octubre 1923. 200 millardos de marco. 15 octubre 1923. WPM114, 117, 120 y 121 (+120\$). Uno con leves manchitas. MBC y MBC+, el de 50 mejor. Lote de cuatro billetes (4)

15
- 4127 AMÉRICA. Inicio de colección con treinta y tres billetes diferentes: Argentina con pesos australes y pesos argentinos; Brasil con cruzeiros, cruzados y cruzados novos; y además Chile, Colombia, Costa Rica, Rep. Dominicana, Ecuador, Estados Unidos de América -1\$ (3) y 2\$ de los '70-, Jamaica, México -1 a 50 pesos-, El Salvador y Perú con soles de oro e intis. Junto a cinco billetes sin considerar. BC y BC+, los últimos cinco peor, alguno mejor. Lote de cuarenta y ocho billetes (48)

5
- 4128 ANGOLA. 20 (2) y 50 escudos. 1972. Carmona. WPM99 y 100 (19\$). 50 escudos (2). 1973. Camoes. WPM105 (10\$). MOZAMBIQUE. 50 escudos. 1970. Azevedo. WPM116. 100 escudos (3). 1960. Aires de Ornellas. WPM117 (11\$). Uno de 100 de Mozambique con esquinas descuidadas. SC, el mencionado SC-/EBC+, y los dos primeros MBC/MBC+. Lote de ocho billetes (8)

9
- 4129 ANGOLA. 50, 100 y 1.000 escudos. 1973. Camoes. WPM105, 106 y 108 (15\$). 20, 50, 100 (2) y 500 escudos. 1972. Carmona. WPM99, 100, 101 y 102 (10\$). MBC. Lote de ocho billetes (8)

5

# SUBASTA ELECTRÓNICA 412 ELECTRÓNICA ESPECIAL BILLETES

CIERRE 20.7.2023 A LAS 17 HORAS



EAUCTION 412 CLOSING 20.7.2023 AT 5 PM

- 4130 ARABIA SAUDÍ. 1 riyal. (1984-1389). P21c (2\$). QATAR. 1 riyal. 1996-WPM14a (5\$). YEMEN. 1 rial. (1983). WPM16b (1'2\$). 5 rial. (1991). WPM17c (2\$). 10 rial (3). (1992).WPM24 (3\$x3). 20 rial (2). (1990). WPM26b (3\$x2). SC. Lote de nueve billetes (9)

9



4131



4136

- 4131 ARGENTINA. 1 de enero de 1903. 10 centavos. OBLIGACIÓN DE TESORERÍA PROVINCIA DE JUJUY. Pareja correlativa. PS2022. Casi SC. Lote de dos billetes (2)
- 4132 ARGENTINA. 1.000 pesos. (1976-83). P304. 500 pesos argentinos (5). (1984). P316a. 1.000 pesos argentinos (6). (1983-85). P317b. 10 australes. (1985-89). P325b. MÉXICO. 1981. 50 pesos (5). 1981. P73. SC, salvo los de México que son EBC+. Lote de dieciocho billetes (18)
- 4133 ARGENTINA. 500 pesos. (1977-82). P303. 50 pesos argentinos. (1983-85). P314a. 500 pesos argentinos (3). (1984). P316a. 1.000 pesos argentinos (2). (1983-85). P317b. 5 australes. (1985-89). P324b. 10 australes. (1985-89). P325b. 500 australes. (1985-89). P328b. BRASIL. 1 cruzeiro (2). (1972-80). P191ac. 100 cruzeiros (2). (1981-84). P198b. 50 cruzeiros sobre 50 cruzados novos (2). (1990). WPM223. 100 cruzados. (1987). P211b.500 cruzados (2). (1987). P212c. 100 cruzeiros. (1990). P228. 200 cruzeiros (2). (1990). P229. 1 cruzado novo sobre 1.000 cruzados (2). P216b. COLOMBIA. 5 pesos oro. 1975. P406e. MÉXICO. 500 pesos. (3). 1981. P73. NICARAGUA. 1/2 córdoba (2). (1991). P171. SC, salvo los de México y Nicaragua que con EBC+, y un 100 y un 50 de Brasil que son MBC+ y EBC-. Lote de treinta billetes (30)
- 4134 ARGENTINA. 5 australes. (1985-89). P324b. 10 australes. (1985-89). P325b. 50 australes. P326b. 100 australes. P327b. 500 australes. P328b. BOLIVIA. 10.000 pesos. P169. BRASIL. 1 cruzeiro (2). (1972-80). P191ac. 1 cruzado novo sobre 1.000 cruzeiros. (1989). P216b. COLOMBIA. 1 peso oro. 1970. P404e. 2 pesos oro. 1972. P413a. 5 pesos oro. 1975. P406e. 50 pesos oro. 1986. P425b. MÉXICO. 50 pesos (3). 1981. P73. NICARAGUA. 1/2 córdoba. (1991). P171. BRASIL. 5 cruzeiros. (1970-80). P192r4. 100 cruzeiros. (1981-1984). P198b. 50 cruzados. (1986-88). P210a. 50 cruzeiros sobre 50 cruzados novos. (1990). P223. 100 cruzados. (1987). P211b. 500 cruzados. (1987). P212c. 100 cruzeiros. (1990). P228. 200 cruzeiros. (1990). P229. SC, salvo los de México, Nicaragua y uno de Colombia que son EBC+, y cuatro de Brasil que con EBC a MBC+. Lote de veinticinco billetes (25)
- 4135 ASIA. Inicio de colección con treinta y siete billetes diferentes: Bahrain, Birmania, Camboya, Filipinas, India, Indonesia, Japón, Jordania, Líbano, Macao, Malaya y Borneo Británico, Myanmar, Nepal, Paquistán, Thailandia, Turquía y Vietnam del norte. Algunos repetidos con lo que suman en total 62 billetes y 16 que no se consideran. BC a MBC+, algunos mejor. Lote de setenta y ocho billetes (78)
- 4136 BANGLADESH. 1 y 2 taka. (1982-93, y 88 y ss). WPM6b y 6c (2\$). BHUTAN. 1 ngultrum. (1990). WPM12b. BIRMANIA (MYANMAR). 1 kyat. (1965). WPM52 (1\$). 5 kyats. (1973). WPM57 (1\$). 10 kyats. (1973). WPM58 (1\$). 15 kyats. (1986). WPM62 (2\$). 1 kyat. (1990). WPM67. 50 kyats. (1994). WPM68. 1, 5 y 10 kyats. (1996). WPM69, 70 y 71. 50 kyats. 1994 y ss. WPM73b. 100 y 200 kyats. (1994 y ss, 1991 a 98). WPM74b y 75b (9\$). SC, salvo cuatro -incluyendo los dos últimos- que son EBC+ y EBC. Lote de quince billetes (15)

30

5

5

5

5

10

# SUBASTA ELECTRÓNICA 412 ELECTRÓNICA ESPECIAL BILLETES

CIERRE 20.7.2023 A LAS 17 HORAS



EAUCTION 412 CLOSING 20.7.2023 AT 5 PM



4137



4138

- 4137 BANGLADESH. 1 y 2 taka. (1982-93, y 88 y ss). WPM6b y 6c (2\$). BHUTAN. 1 ngultrum. (1990). WPM12b. BIRMANIA (MYANMAR). 1 kyat. (1965). WPM52 (1\$). 5 kyats. (1973). WPM57 (1\$). 10 kyats. (1973). WPM58 (1\$). 15 kyats. (1986). WPM62 (2\$). 1 kyat. (1990). WPM67. 50 kyats. (1994). WPM68. 1, 5 y 10 kyats. (1996). WPM69, 70 y 71. 50 kyats. 1994 y ss. WPM73b. 100 y 200 kyats. (1994 y ss, 1991 a 98). WPM74b y 75b (9\$). Dos esquinas dobladas. SC. Lote de quince billetes (15) 10
- 4138 BANGLADESH. 1 y 2 taka. (1982-93, y 88 y ss). WPM6b y 6c (2\$). BHUTAN. 1 ngultrum. (1990). WPM12b. BIRMANIA (MYANMAR). 1 kyat. (1965). WPM52 (1\$). 5 kyats. (1973). WPM57 (1\$). 10 kyats. (1973). WPM58 (1\$). 15 kyats. (1986). WPM62 (2\$). 1 kyat. (1990). WPM67. 50 kyats. (1994). WPM68. 1, 5 y 10 kyats. (1996). WPM69, 70 y 71. 50 kyats. 1994 y ss. WPM73b. 100 y 200 kyats. (1994 y ss, 1991 a 98). WPM74b y 75b (9\$). Dos esquinitas dobladas, y marcas en otro. SC. Lote de quince billetes (15) 10
- 4139 BANGLADESH. 2 taka. (1988 y ss). WPM6c. BIRMANIA. 10 rupias. (1942-44). Gobierno japonés. WPM16b (3\$). 5 kyats. (1973). WPM57 (1\$). BIRMANIA (MYANMAR). 1 kyat. (1990). WPM67. 50 pyas. (1994). WPM68. 1 kyat. (1996). WPM69. 5 kyats. (1996). WPM70. 10 kyats. (1996). WPM71. 20 kyats. (1994). WPM72. Tres piquitos descuidados. SC, salvo el del Gob. Japonés que es mejor que EBC. Lote de nueve billetes (9) 5
- 4140 BANGLADESH. 2 taka. (1988 y ss). WPM6c. BIRMANIA. 10 rupias. (1942-44). Gobierno japonés. WPM16b (3\$). 5 kyats. (1973). WPM57 (1\$). BIRMANIA (MYANMAR). 1 kyat. (1990). WPM67. 50 pyas. (1994). WPM68. 1 kyat. (1996). WPM69. 5 kyats. (1996). WPM70. 10 kyats. (1996). WPM71. 20 kyats. (1994). WPM72. SC, salvo el del Gob. Japonés y el de Birmania (Myanmar) de 1 que son EBC+ y EBC. Lote de nueve billetes (9) 5



4141



- 4141 BÉLGICA. 5.000 francos. 5 agosto 1977. André Vesalle. WPM137a. Planchado. EBC. Escaso 200
- 4142 BHUTAN. 1 y 2 ngultrum. (1990). WPM12b y 13 (2\$). BANGLADES. 1 taka. (1982-93). WPM6d (1\$). 5 taka. (1998). WPM25c (3'5\$). BIRMANIA. 5 rupias (2 con papel diferente). (1942-44). Gobierno Japonés. WPM15b. 1 kyat. (1965) y 1972. WPM52 y 56 (2\$). 35 kyats. (1936). WPM63 (1'5\$). MYANMAR (BIRMANIA). 1 kyat (4). (1990). WPM67. 50 pyas (2). (1994). WPM68. 5 kyat (2). (1996). WPM70. Piquito marcado. Dos con leve marca de clip. Aguejo de grapa con leve oxidación en el de Myanmar (Birmania). SC, salvo el de Myanmar (Birmania) y los dos del Gob. Japonés que son EBC- y EBC. Lote de diecisiete billetes (17) 5
- 4143 BIAFRA. 1 libra. WPM5. GUINEA-BISSAU. 50 pesos. WPM10. GUINEA. 25, 50, 100 y 500 francos. WPM28, 29, 30 y 31. NIGERIA. 1 libra. WPM8. RUANDA. 100 francos (2). 1974 y 1982. WPM11 y 18. ZAIRE. 1 nouveau likuta y 5 y 10 nouveaux makuta. 1993. WPM47, 48 y 49. ZAMBIA. 2, 20 (2) y 50 (3) kwacha. WPM24, 36 y 37. ZIMBABWE. 5 \$. 1997. WPM5. SC, salvo la libra de Nigeria que es MBC+. Lote de diecinueve billetes (19) 5



# SUBASTA ELECTRÓNICA 412 ELECTRÓNICA ESPECIAL BILLETES

CIERRE 20.7.2023 A LAS 17 HORAS



EAUCTION 412 CLOSING 20.7.2023 AT 5 PM



4144



4145

- 4144 BIELORRUSIA. 10, 25, 50 (2 diferentes) y 100 rublos. 1992. P5 al 8. 1 y 5 rublos. 2000. P21 y 23. 20 rublos. 2000. P24. 1.000 rublos. 1998. P16. BOSNIA HERZEGOBINA. 10 y 1.000 dinares. 1992. P10 y 15. BULGARIA. 10, 25, 50, 100 y 200 levas. 1951. P83 a 87A. 3 y 5 levas. 1951. P81 y 82. 20 levas. 1991. P100. CROACIA. 1, 5, 10 y 25 dinares. 1991. ESLOVENIA. 1 tolar. (19)90. P1. GRECIA. 2.000 millones de dracmas. 1944. P131. 100 y 1.000 dracmas. 1978 y 1987. P200a y 202. Alguno con algún descuido. SC, salvo seis que son EBC- y EBC. Lote de veintisiete billetes (27) 10
- 4145 BIELORRUSIA. 10, 25, 50 (2 diferentes) y 100 rublos. 1992. P5 al 8. 1 y 5 rublos. 2000. P21 y 23. 20 rublos. 2000. P24. 1.000 rublos. 1998. P16. BOSNIA HERZEGOBINA. 10 y 1.000 dinares. 1992. P10 y 15. BULGARIA. 10, 25, 50, 100 y 200 levas. 1951. P83 a 87A. 3 y 5 levas. 1951. P81 y 82. 20 levas. 1991. P100. CROACIA. 1, 5, 10 y 25 dinares. 1991. ESLOVENIA. 1 tolar. (19)90. P1. GRECIA. 2.000 millones de dracmas. 1944. P131. 100 y 1.000 dracmas. 1978 y 1987. P200a y 202. SC, salvo tres que son mejor que MBC+ y EBC. Lote de veintisiete billetes (27) 10



4146



4147

- 4146 BIELORRUSIA. 25 (2) y 100 rublos (2). 1992. P4, 6 y 8. 1, 5 y 10 rublos. 2000. P21 a 23. 5.000 rublos. 1998. P171. BOSNIA HERZEGOBINA. 1 dinar. 1994. P39. BULGARIA. 10, 25 y 200 levas. P83, 84 y 87a. 3 (2) y 5 levas (3). 1951. P81 y 82. 20 y 50 levas. 1991 y 1992. P100 y 101. CROACIA. 1 dinar (3) y 5 dinares. 1991. P16 y 17. 100.000 dinares. 1992. P11. ESLOVENIA. 1 tolar (4) y 2 tolares. (19)90. P1 y 2. 100 tolares. 1992. P11. GRECIA. 5 dracmas. 18 julio 1944. Elenike Politeia. Atenas. P319. 25.000.000 dracmas. 1944. P130. 5.000.000 dracmas. 1944. P129. 50 dracmas. 1964. P195. 100 dracmas. 1978. P200a. 1.000 dracmas (2). 1987. P202. SC y SC-, una decena EBC a MBC. Lote de treinta y nueve billetes (39) 10
- 4147 BIRMANIA. 100 Kyats. Union Bank. (1950). Pavo real y busto del General Aung San. WPM¿37? ¿descripción errada? (100\$). EBC+ 20

# SUBASTA ELECTRÓNICA 412 ELECTRÓNICA ESPECIAL BILLETES

CIERRE 20.7.2023 A LAS 17 HORAS



EAUCTION 412 CLOSING 20.7.2023 AT 5 PM



4148



4149

- 4148 CAMBODIA-KAMPUCHEA. 0'1 y 0'5 riel. 1979. WPM25a y 27a (1\$). 10 riel. 1979. WPM30a (4\$). 20 riels. 1979. WPM31a (5\$). 50 riels. 1979. WPM32a (7'5\$). 50 riels. 1992. WPM35a (2\$). 1.000 riels. 1992. WPM39 (10\$). 100 riels. 1995. WPM41a (2\$). 100 riels. 1995. WPM53a (0'5\$). Dos con descuidos. SC y SC-. Lote de nueve billetes (9)

10
  
- 4149 CAMBODIA. 1 riel (2). (1972). WPM4c (2\$). 50 riels (4). (1972). WPM7c (20\$). 100 riels (8). (1972). WPM8c (16\$). 100 riel (2). (1972). WPM12b (2\$). 1.000 riels (3). (1973). WPM17 (3\$). 500 riels (5). (1975). WPM16b (5\$). Alguna manchita leve en varios ejemplares. SC, salvo cuatro que son EBC y MBC+ o peor. Lote de veinte billetes (20)

20



4150



4151

- 4150 CAMBODIA. 1 riel. (1972). WPM7c (1\$). 50 y 100 riels. (1972). WPM7c y 8c (5+2\$). 100 riels. (1972). WPM12b (1\$). 100 riels. (1972). WPM13b y 15a (2+2\$). 500 riels. (1975). WPM16b (1\$). 1.000 riels. (1973). WPM17 (1\$). CAMBODIA-KAMPUCHEA. 0'1, 0'2 y 0'5 riels. 1979. WPM25a, 26a y 27a. 1 y 5 riels. 1979. WPM28a y 29a (2+2\$). 5 riels. 1987. WPM33 (2\$). 10 riels. 1987. WPM34 (2\$). 50 riels. 1992. WPM35a (2\$). 100 riels. 1995. WPM39 (10\$). SC, salvo el 50 de Cambodia que es MBC+ o algo mejor. Lote de diecisiete billetes (17)

10
  
- 4151 CAMBODIA. 1 riel. (1972). WPM7c (1\$). 50 y 100 riels. (1972). WPM7c y 8c (5+2\$). 100 riels. (1972). WPM12b (1\$). 100 riels. (1972). WPM13b y 15a (2+2\$). 500 riels. (1975). WPM16b (1\$). 1.000 riels. (1973). WPM17 (1\$). CAMBODIA-KAMPUCHEA. 0'1, 0'2 y 0'5 riels. 1979. WPM25a, 26a y 27a. 1 y 5 riels. 1979. WPM28a y 29a (2+2\$). 5 riels. 1987. WPM33 (2\$). 10 riels. 1987. WPM34 (2\$). 50 riels. 1992. WPM35a (2\$). 100 riels. 1995. WPM39 (10\$). SC, salvo el de Cambodia de 1.000 que es casi SC-. Lote de diecisiete billetes (17)

10

# SUBASTA ELECTRÓNICA 412 ELECTRÓNICA ESPECIAL BILLETES

CIERRE 20.7.2023 A LAS 17 HORAS



EAUCTION 412 CLOSING 20.7.2023 AT 5 PM



4152



- 4152 CEILÁN. Isabel II. 3 junio 1952. 100 rupias. WPM53. Planchado. MBC+. Raro 250
- 4153 CHINA. República Popular. 1 fen. 1953. WPM860. 2 fen. 1953. WPM861. 1 jiao (7). 1962. WPM877. 2 jiao (3). 1962. WPM878. 5 jiao (3). 1972. WPM880. 1 yuan (3). 1960. WPM874. 1 jiao (24). 1980. WPM881. 2 jiao (4). 1980. WPM882. 1 yuan (2). 1980 y 1986. WPM884. BC+ a MBC+. Lote de cincuenta y uno billetes (51) 5



4154



4156

- 4154 CHINA. 10 yuan. 1914. Bank of Comuncations. Shanghai. WPM118q (1'75\$). 3 y 5 fen. 1978. Industria china. 1, 2 y 5 fen. 1953. Transportes chinos. WPM860, 61 y 62. 0'10 y 0'50 fen y 1, 5, 10 y 100 yuan. Certificados de Cambio para extranjeros. WPM FX, 1, 2 y 3?. 1, 2 y 5 jiao. WPM881a y 882a y 883a. 1 yuan. 1996 y 1999. WPM884g y 895b. 5 y 10 yuan. 2005. WPM903a y 904a. SC, salvo un tercio que son EBC+ a EBC-, uno o dos peor. Lote de dieciocho billetes (18) 10
- 4155 CHINA. 1 fen (4). 1953. WPM860. 1 yiao (4). 1980. WPM881a. Certificado de cambio para extranjeros. 10 fen (6). No datado. PWM FX1. 1 yuan (4). No datado. 5 yuan (2). No datado. SC, salvo dos que son EBC+/EBC. Lote de veinte billetes (20) 5
- 4156 CHINA. 1, 2 y 5 fen. 1953. WPM860-881 y 882. 10 y 50 fen y 1, 5, 10 y 100 yuan. Certificados de cambio para extranjeros. WPM FX1, 2 y 3?. 1, 2 y 5 jiao. 1980. WPM881a, 882a y 883a. 1 yuan. 1990. WPM884f. 5 y 10 yuan. 2005. WPM903a y 904a. SC, salvo tres que son EBC+. Lote de quince billetes (15) 10
- 4157 CHINA. Banco de Comunicaciones. 5 yuan. 1935. Números en rojo. WPM154. 10 yuan. 1914. Shanghai. Firmas en negro. WPMp. 10 yuan. 1914. Shangai. Firmas en azul. WPM118o. Banco de China. 100 yuan. 1940. Chung-king. Numeración en reverso. WPM88a. 100 yuan. 1940. Chung-king. Sin número en reverso. WPM88b. MBC- y algo más flojos. Lote de cinco billetes (5) 5
- 4158 CHINA. República Popular. 1 fen. 1953. WPM860. 2 fen (2). 1953. WPM861. 1 yuan (2). 1960. WPM874. 5 yuan. 1960. 1 jiao (2). 1962. WPM877. 1 jiao (6). 1980. WPM881. 5 jiao (3). WPM883. 2 yuan. 1980. WPM885. 2 jiao (5). 1980. WPM882. 10 yuan. 1980. WPM887. MBC+, algunos mejor, alguno algo más flojo. Lote de veinticinco billetes (25) 5
- 4159 Conjunto de carpetas y álbumes para clasificación de billetes. Consta de un álbum de cuatro anillas sin hojas y otro más grandes de cuatro anillas y con hojas. Además tres carpetas sin anillas. Lote de cinco carpetas (5) 5

# SUBASTA ELECTRÓNICA 412 ELECTRÓNICA ESPECIAL BILLETES

CIERRE 20.7.2023 A LAS 17 HORAS



EAUCTION 412 CLOSING 20.7.2023 AT 5 PM



4160



4161

- |      |  |    |
|------|--|----|
| 4160 | DINAMARCA. 10 kroner. 1972. Quinteto correlativo. P48 (5x16\$). SC. Lote de cinco billetes (5)   | 20 |
| 4161 | DINAMARCA. 10 kroner. 1972. Dos parejas correlativas. P48 (4x16\$). FRANCIA. 10 francos 1944. P114 (2'5\$). SC, y el de Francia mejor que MBC+. Lote de cinco billetes (5) | 10 |



4162



4163

- |      |  |    |
|------|--|----|
| 4162 | EE.UU./USA. 1\$ (4). 1974. Letras E, G, K y L. WPM455 (16\$). 2\$ (6). 1976. Letras B, E, F, G, K y L. WPM461 (53\$). Uno de 2 arrugado. MBC+ y EBC, un par peor, y uno de 2 SC-. Lote de diez billetes (10)   | 12 |
| 4163 | EE.UU./USA. 2\$ (5). 1976. Letra E. Quinteto conrelativo. WPM461 (10\$). 2\$ (3). 1976. Letras F, G y L. WPM461 (12\$). 5\$. 1974. Letra L. WPM456 (10\$). SC, salvo dos de 2 que son MBC+ y MBC, y el último que es EBC. Lote de nueve billetes (9)   | 16 |
| 4164 | EGIPTO. 1 libra. WPM50a y 50f. 10 libras. WPM51b y 51c. 5 libras. 2004. WPM56. 25 piastras. WPM57. 50 piastras. WPM58a y 62i. 2004. 10 libras. 2004. WPM64c. 5 piastras. WPM182j y otro con firma no citada. 10 piastras. WPM184a, 183h y 189a. 5 piastras. WPM188. Todos diferentes. SC, salvo tres de 10 que son MBC+/MBC. Lote de catorce billetes (14) | 5  |
| 4165 | EGIPTO. 1 libra. WPM50a y 50f. 10 libras. WPM51b. 25 piastras. WPM54a. 5 libras. 2000. WPM56. 50 piastras. 2003. WPM62i. 10 libras. 2004. WPM64c. 5 piastras. WPM182j y otro con firma no citada. 10 piastras. WPM183h, 184a y 189a. Todos diferentes. SC, salvo uno de 10 que es EBC+. Lote de doce billetes (12)   | 5  |
| 4166 | EGIPTO. 1 libra. WPM50a y 50f. 10 libras. WPM51b. 25 piastras. WPM54a. 5 libras. WPM56. 50 piastras. 2003. WPM62c. 5 piastras. WPM182j y otro con firma no citada. 10 piastras. WPM183h, 184a y 189a. Todos diferentes. SC, salvo dos de 10 que son EBC-. Lote de once billetes (11)   | 5  |
| 4167 | EGIPTO. 1 libra. WPM50a y 50f. 25 piastras. WPM54a. 5 libras. 2004. WPM56(?). 50 piastras. 2003. WPM62i. 5 piastras. WPM182j y otro con firma no citada. 10 piastras. WPM183h, 184a y 189a. SC, salvo el de 5 p que es EBC+/EBC. Lote de diez billetes (10)  | 5  |
| 4168 | EGIPTO. 1 libra. WPM50a y 50f. 25 piastras. WPM54a. 5 libras. 2004. WPM56(?). 50 piastras. 2003. WPM62i. 5 piastras. WPM182j y otro con firma no citada. 10 piastras. WPM183h, 184a y 189a. Piquito marcado en 1 libra. SC. Lote de diez billetes (10)   | 5  |

# SUBASTA ELECTRÓNICA 412 ELECTRÓNICA ESPECIAL BILLETES

CIERRE 20.7.2023 A LAS 17 HORAS



EAUCTION 412 CLOSING 20.7.2023 AT 5 PM

- |      |  |   |
|------|--|---|
| 4169 | EGIPTO. 1 libra. WPM50a y 50f. 25 piastras. WPM54a. 5 libras. 2004. WPM56(?). 50 piastras. WPM62i. 5 piastras. WPM182j y otra con firma no citada. 10 piastras. WPM183h y 184a. SC. Lote de nueve billetes (9)   | 4 |
| 4170 | EGIPTO. 1 libra. WPM50f (1'5\$). 25 piastras (2). WPM54a (2\$). 5 libras. 2004. WPM56(?). 50 piastras (7). 2003. WPM62i (7\$). 5 piastras (26). WPM182j (12\$) y otro con letra no citada (12\$). 10 piastras (20). Grupos de correlativos. WPM183h (6\$) y 184a (12\$) [en total +- 100\$]. Motita en el margen/filo de varias 5 p. SC. Lote de cincuenta y siete billetes (57) | 9 |
| 4171 | EGIPTO. 10 libras. WPM51b (10\$). 10 libras. WPM 51c (10\$). 50 piastras. WPM55 (35\$). 50 libras. WPM60a (35\$). 50 libras. 2004. WPM66c (17\$). SC, salvo los dos primeros que son MBC+ y Ebc-. Lote de cinco billetes (5)   | 7 |
| 4172 | EGIPTO. 10 libras. WPM51b (10\$). 50 piastras. WPM55a (35\$). 20 libras. 2004. WPM65d (7\$). Marquita en el lateral del último. SC, salvo el primero que es EBC+. Lote de tres billetes (3)  | 5 |
| 4173 | EGIPTO. 10 libras. WPM51b (10\$). 50 piastras. WPM55a (35\$). 20 libras. 2004. WPM65d (7\$). SC, salvo el de 10 que es EBC+. Lote de tres billetes (3)   | 5 |
| 4174 | EGIPTO. 10 libras. WPM51b (10\$). 50 piastras. WPM55a (35\$). 20 libras. 2004. WPM65d (7\$). SC, salvo el de 10 que es MBC+. Lote de tres billetes (3)   | 3 |
| 4175 | EGIPTO. 10 libras. WPM51b (10\$) y 51c (10\$). 50 piastras. WPM55a (35\$). 50 libras. WPM60a (35\$). SC, salvo los de 10 que son MBC+ o algo mejor. Lote de cuatro billetes (4)  | 6 |
| 4176 | EGIPTO. 10 libras (2). WPM51b (2x10\$) y 51c (10\$). 50 piastras (2). WPM55a (2x35\$). SC, y los de 10 MBC+ y casi EBC-. Lote de cinco billetes (5)  | 7 |



4177



4180

- |      |   |    |
|------|---|----|
| 4177 | EGIPTO. 50 piastras (3). WPM55a. (3x35\$). SC. Lote de tres billetes (3)  | 18 |
| 4178 | EJÉRCITO DE LA OCUPACIÓN JAPONESA EN ASIA. MALASIA. 50 céntimos. (1942). WPM114. FILIPINAS. 10 pesos (1+4). (1942). WPM108a y 108b. 1 peso (2). (1943). WPM109. 5 pesos (5). (1943). WPM110. 10 pesos (2). (1943). WPM111. MBC y BC+, alguno mejor. Lote de catorce billetes (14) | 5  |
| 4179 | ESCOCIA. 1 libra. 1972. P336 (32\$). FRANCIA. 10 francos. 1970 y 1971. P147c (55\$) 149b (55\$). MBC+, y EBC y EBC+. Lote de tres billetes (3)  | 5  |
| 4180 | EE.UU./USA. 1\$. Bloque sin cortar de treinta y dos billetes de 1\$. 1988 A. WPM480b. Algún descuido en los márgenes. SC, apresto original. Lote de treinta y dos billetes (32)   | 50 |

# SUBASTA ELECTRÓNICA 412 ELECTRÓNICA ESPECIAL BILLETES

CIERRE 20.7.2023 A LAS 17 HORAS



EAUCTION 412 CLOSING 20.7.2023 AT 5 PM



4181



4182

- |      |  |    |
|------|--|----|
| 4181 | EE.UU./USA. 1\$. Bloque sin cortar de treinta y dos billetes de 1\$. 1988 A. WPM480b. Algún descuido en los márgenes. SC, apresto original. Lote de treinta y dos billetes (32)  | 50 |
| 4182 | EE.UU./USA. 1\$. Bloque sin cortar de treinta y dos billetes de 1\$. 1988 A. WPM480b. Algún descuido en los márgenes. SC, apresto original. Lote de treinta y dos billetes (32)  | 50 |
| 4183 | FILIPINAS. 2 piso. 1970 y ss. WPM152a. 5 piso. (1995). WPM180. 10 piso. (1997-8). WPM181. 20 piso. (1997-8). WPM182. 50 piso. (1998-2001). WPM183 (4\$). 100 piso. (1987-94). WPM172f (7\$). GUYANA. 10\$ (2). (1992?). WPM23f. JAMAICA. 2\$. 1993. WPM69e (16\$). TURQUÍA. 5 liras. (1976). WPM185 (2\$). 10 liras. (1979). WPM192. 20 liras. (1966). WPM187b (2\$). 100 liras. (1984). WPM194b (2\$). 500 liras. (1983). WPM195 (3\$). 1.000 liras. (1986). WPM196 (3\$). 10.000 liras. (1989). WPM200 (5\$). El primero y otro turco con esquina doblada o descuidados. El segundo con margen doblado. SC, salvo el segundo que es EBC+ o algo peor. Lote de diecisiete billetes (17) | 7  |
| 4184 | FILIPINAS. 10 piso. (1985-94). Decena correlativa. P169e (10x2\$). 20 piso. (1986-94). Cuarteto correlativo. P170e (4x5\$). SC. Lote de catorce billetes (14)  | 5  |
| 4185 | FILIPINAS. 10 piso. (1985-94). Quinteto consecutivo. P169e (2x5\$). 20 piso. (1986-94). Quinteto consecutivo. P170e (5x5\$). 100 piso. (1987-94). Pareja consecutiva. P172e (2x7'5\$). SC. Lote de doce billetes (12)  | 6  |
| 4186 | FILIPINAS. 10 piso. (1985-94). P169e (2x2\$). 20 piso. (1986-94). P170e (2x5\$). 50 piso. (1987-94). P171c (2x4\$). 100 piso. (1987-94). P172e (2x7'5\$). Los cuatro son parejas correlativas. SC. Lote de ocho billetes (8)   | 5  |
| 4187 | FILIPINAS. 10 piso. (1985-94). P169e (2x2\$). 20 piso. (1986-94). P170e (2x5\$). 50 piso. (1987-94). P171c (2x4\$). 100 piso. (1987-94). P172e (2x7'5\$). Los cuatro son parejas consecutivas. SC. Lote de ocho billetes (8)   | 5  |
| 4188 | FILIPINAS. 10 piso (7). (1985-94). La pleyade. P169e (7x2\$). 20 piso. (1986-94). Pareja y trío correlativo. P170e (5x5\$). SC. Lote de doce billetes (12)   | 6  |

# SUBASTA ELECTRÓNICA 412 ELECTRÓNICA ESPECIAL BILLETES

CIERRE 20.7.2023 A LAS 17 HORAS



EAUCTION 412 CLOSING 20.7.2023 AT 5 PM



4189



4190

- |      |  |    |
|------|--|----|
| 4189 | GRAN BRETAÑA. 5 new pence (3). Fuerzas armadas. 6ª serie. P?. 10 new pence (2). Fuerzas armadas. 6ª serie. P?. ITALIA. 1 lira. 1943. P10 (3\$). 5 liras. 1944. P31a (5\$). 1.000 liras (4). 26 febrero 1969. P101 no cita esta fecha, la primera es 25 marzo 1969 (11'50\$). 500 liras (6). 2 abril 1979. P94 (7\$x6). Más 100 liras (3) pagarés del Credito Italiano al aUnión commercianti di Roma e Provincia. LITUANIA. 0'10 talonas. P29b (2\$). 0'20 talonas. 1991. P30 (4\$). 1 talona. 1992. P39 (3\$). LETONIA. 1 rublo. 1992. P35 (1\$). 2 rublos. 1992. P36 (2\$). MONGOLIA. 1 tugrik. 1966. P35 (1\$). POLONIA. 10 zloty. 1948. P136 (5\$). 20 zloty. 1948. WPM137a (4\$). 20 zloty (2). 1982. WPM149b. (0'7\$x2). 50 zloty (4). 1988. WPM142c (0'7\$x4). 100 zloty (3). 1988. WPM143e (0'5\$x3). 1.000 zloty. 1982. WPM146c (1'5\$). SC, salvo los de Italia y el 10 zl que son EBC+ a MBC+. Lote de treinta y ocho billetes (38) | 10 |
| 4190 | Hojas para clasificación de billetes de muy buen plástico. Las medidas de sus espacios permiten coleccionar en 4, 3 y 2 compartimentos. Lote de un total de 30 hojas de plástico   | 10 |



4191



4192

- |      |  |    |
|------|--|----|
| 4191 | Hojas para clasificación de billetes de muy buen plástico. Las medidas de sus espacios permiten coleccionar en 4, 3 y 2 compartimentos. Lote de un total de 30 hojas de plástico. Alguna reparada con restos de celo | 10 |
| 4192 | Hojas para clasificación de billetes de muy buen plástico. Las medidas de sus espacios permiten coleccionar en 4, 3 y 2 compartimentos. Lote de un total de 30 hojas de plástico. Alguna reparada con restos de celo | 20 |



4193



4194

4193 Hojas para clasificación de billetes de plástico. Las medidas son dos diferentes y tienen espacios que permiten coleccionar billetes en 4, 3 y 2 compartimentos. Lote de un total de 41 hojas pequeñas y 33 grandes 15

4194 HONG-KONG. 1 ctm. 1961 a 92. Isabel II. Gobierno de Hong Kong. WPM325. 20\$. Standard Chartered Bank. 1994. WPM192a. FILIPINAS. 100 pesos. (1944). Gobierno japonés. WPM112a. 2 pesos. (1976). WPM152a (2\$). 20 pesos. (1970). WPM155a (4\$). GRAN BRETAÑA. 5 new pence. (Hacia 1950 y ss). Fuerzas Armadas. 6ª serie. JAPÓN. 500 yen. 1969. WPM95b (12\$). MONGOLIA. 1 tugrik (2). 1955 y 1983. WPM28 (1'5\$) y 42 (1\$). 5 tugrik. (1993). WPM53 (2\$). 10 tugrik. (1993). WPM54 (2\$). PAQUISTÁN. 10 rupias. (1983-84). WPM39 (1'5\$). El 20 de Filipinas y el 1 del 55 de Mongolia con esquina y pico doblados. SC, salvo los dos mencionados que son EBC+/EBC, y el 100 del Gob. Japonés y el 500 de Japón que son EBC+; el de 20\$ del Standard Ch. Bank MBC. Lote de doce billetes (12) 10



4195



4196

4195 HONG-KONG. 1 ctm. 1961 a 92. Isabel II. Gobierno de Hong Kong. WPM325. 20\$. Standard Chartered Bank. 1994. WPM192a. FILIPINAS. 100 pesos. (1944). Gobierno japonés. WPM112a. 2 pesos. (1976). WPM152a (2\$). 20 pesos. (1970). WPM155a (4\$). GRAN BRETAÑA. 5 new pence. (Hacia 1950 y ss). Fuerzas Armadas. 6ª serie. JAPÓN. 500 yen. 1969. WPM95b (12\$). MONGOLIA. 1 tugrik (2). 1955 y 1983. WPM28 (1'5\$) y 42 (1\$). 5 tugrik. (1993). WPM53 (2\$). 10 tugrik. (1993). WPM54 (2\$). PAQUISTÁN. 10 rupias. (1983-84). WPM39 (1'5\$). Algún descuido en tres ejemplares. SC, salvo esos tres mencionados que son SC- y el 500 de Japón que es EBC+ y el de 20\$ Standard Ch. Bank que es MBC. Lote de doce billetes (12) 10

4196 HONG KONG. HK and Shangai Banking Corp (7). 5\$. 1969. WPM181c. 10\$. 1971, 1988, 1989 y 1991. WPM182f, 191b, 191c y 191c. 20\$. 1986 y 1988. WPM192a y 192b. Bank Standard Chartered (4). 10\$. 1987. WPM278b. 20\$. 1994. WPM295b. 100\$. 1995. WPM287b [en total +80\$]. Los del HKSBC casi MBC- y alguno casi MBC; los del StCh MBC, alguno algo más flojo. Lote de once billetes (11) 10



# SUBASTA ELECTRÓNICA 412 ELECTRÓNICA ESPECIAL BILLETES

CIERRE 20.7.2023 A LAS 17 HORAS



EAUCTION 412 CLOSING 20.7.2023 AT 5 PM



4198

4197

- 4197 HONG-KONG. 20\$. HK and Shangai Banking Corp. 1986. WPM192a (-15\$). 1 céntimo (2). Isabel II Government. (1986-92). WPM325. 20\$. Standart Ch. Bank. 1994. WPM285b (-7'5\$). GRAN BRETAÑA. 5 y 10 nwpen. Fuerzas armadas. H. 1960. FILIPINAS. 5 y 10 (2 distintos) pesos. Ocupación japonesa. 1943 y 1942. WPM110a, 108b y 111a. 100 pesos. 1944. República Soberana. WPM112a. 1 peso. 1949. WPM133f (2'5\$). 2 pesos (4). (1970). WPM152a. 10 pesos. (1978 y 1995). WPM161a y 181a (3'5\$). 20, 50 y 100 pesos. (1995). WPM182a, 183a y 172e (15\$). JAPÓN. 500 yen. (1969). WPM95b (12\$). MONGOLIA. 5 y 10 tugrik. 19666. WPM37a y 38a (3\$). 1 tugrik. 1983. WPM42 (1\$). 10, 20 y 50 mongo. (1993). WPM50, 51 y 52 (3\$). 5 y 10 (2) tugrik. (1993). WPM53 y 54 (4\$). 50 tugrik. (1993). WPM56 (3\$). 500 y 1.000 tugrik. 1997. WPM58 y 59b (15\$). PAQUISTÁN. 1 y 2 rupias. (1983 y ss). WPM27 y 37 (5\$). 5 y 10 (3) rupias. (1983-84). WPM38 y 39 (2'5\$). 50 rupias. (1986 y ss). WPM40 (8\$). AFGANISTÁN. 50 y 100 afgani. 1358Hg. WPM57a y 60a (2'5\$). SC, salvo los dos 20\$ de HK, los primeros filipinos de ocupación japonesa que son EBC a MBC+ y el peso de 1949 y el 50 r de Pakistán que son mejor que MBC. Lote de cuarenta y seis billetes (46)

25
- 4198 INDIA. 1 y 2 rupiass. WPM77? y 79? (8\$?). 10 rupias. No datada y (1985-90). WPM50 y 88 (10\$). 20 y 50 rupias. (1997). WPM82 y 84 (17\$). 100 rupias. (1985-97). WPM86 (27\$). 5 rupias. (2002-08). Gandhi. WPM88 (2'5\$). 10 rupias (5). (2008). Gandhi. WPM95 (2'5\$). 20 rupias. (2002). Gandhi. WPM89 (4\$). 50 rupias. (2008). Gandhi. WPM90 (5\$). Nueve con agujeros de grapas. SC, salvo los cuatro primeros que son MBC y MBC+. Lote de quince billetes (15)

9
- 4199 INDIA. 1 y 2 rupiass. WPM77? y 79? (8\$?). 10 rupias. No datada y (1985-90). WPM50 y 88 (10\$). 20 y 50 rupias. (1997). WPM82 y 84 (17\$). 100 rupias. (1985-97). WPM86 (27\$). 5 rupias. (2002-08). Gandhi. WPM88 (2'5\$). 10 rupias (5). (2008). Gandhi. WPM95 (2'5\$). 20 rupias. (2002). Gandhi. WPM89 (4\$). 50 rupias. (2008). Gandhi. WPM90 (5\$). Once con agujeros de grapas. SC, salvo cinco que con MBC a EBC+. Lote de quince billetes (15)

7
- 4200 INDIA. 10 rupias. Gandhi. Grupos de correlativos. WPM95. Seis billetes con agujeros de grapas. SC y SC-. Lote de veintiseis billetes (26)

5
- 4201 INDIA. 10 rupiass. Gandhi. Grupo grande de correlativos y otros correlativos. WPM95. Veintiseis billetes con agujeros de grapa. SC y SC-. Lote de veintinueve billetes (29)

5
- 4202 INDIA. 1 rupia. (1966-1980) y 2015. WPM77? y 78a (2\$). 2 rupias. No datada y (1976). WPM51? y 79? (14\$?). 5 rupias. (1975). WPM80m (4\$). 20 rupias. (1997). WPM82 (8\$). 50 rupias. (1992-97). WPM84 (9\$). 100 rupias. (1992-97). WPM86 (20\$). 5 rupias. (2002-08). Gandhi. WPM88a (2'5\$). 10 rupias. (1996). Gandhi. WPM89 (3\$). 10 rupias. 2008. Gandhi. WPM95 (0'7\$). 20 rupias. (2002). Gandhi. WPM89a (4\$). 50 rupias. (1997). WPM90 (5\$). 100 rupias. 1996. WPM91 (8\$). Ocho con agujeros de grapa. SC, salvo dos que son MBC+ y EBC. Lote de trece billetes (13)

5
- 4203 INDIA. 1 rupia. (1966-1980) y 2015. WPM77? y 78a (2\$). 2 rupias. No datada y (1976). WPM51? y 79? (14\$?). 5 rupias. (1975). WPM80m (4\$). 20 rupias. (1997). WPM82 (8\$). 50 rupias. (1992-97). WPM84 (9\$). 100 rupias. (1992-97). WPM86 (20\$). 5 rupias. (2002-08). Gandhi. WPM88a (2'5\$). 10 rupias. (1996). Gandhi. WPM89 (3\$). 10 rupias. 2008. Gandhi. WPM95 (0'7\$). 20 rupias. (2002). Gandhi. WPM89a (4\$). 50 rupias. (1997). WPM90 (5\$). 100 rupias. 1996. WPM91 (8\$). Ocho con agujeros de grapa. SC, salvo dos que son MBC+ y EBC. Lote de trece billetes (13)

5

# SUBASTA ELECTRÓNICA 412 ELECTRÓNICA ESPECIAL BILLETES

CIERRE 20.7.2023 A LAS 17 HORAS



EAUCTION 412 CLOSING 20.7.2023 AT 5 PM

- 4204 INDIA. 1 rupia. (1966-1980) y 2015. WPM77? y 78a (2\$). 2 rupias. No datada y (1976). WPM51? y 79? (14\$?). 5 rupias. (1975). WPM80m (4\$). 20 rupias. (1997). WPM82 (8\$). 50 rupias. (1992-97). WPM84 (9\$). 100 rupias. (1992-97). WPM86 (20\$). 5 rupias. (2002-08). Gandhi. WPM88a (2'5\$). 10 rupias. (1996). Gandhi. WPM89 (3\$). 10 rupias. 2008. Gandhi. WPM95 (0'7\$). 20 rupias. (2002). Gandhi. WPM89a (4\$). 50 rupias. (1997). WPM90 (5\$). 100 rupias. 1996. WPM91 (8\$). Ocho con agujeros de grapa. SC, salvo dos que son EBC- y EBC+. Lote de trece billetes (13) 5
- 4205 INDIA. 1 rupia. (1966-1980) y 2015. WPM77? y 78a (2\$). 2 rupias. No datada y (1976). WPM51? y 79? (14\$?). 5 rupias. (1975). WPM80m (4\$). 20 rupias. (1997). WPM82 (8\$). 50 rupias. (1992-97). WPM84 (9\$). 100 rupias. (1992-97). WPM86 (20\$). 5 rupias. (2002-08). Gandhi. WPM88a (2'5\$). 10 rupias. (1996). Gandhi. WPM89 (3\$). 10 rupias. 2008. Gandhi. WPM95 (0'7\$). 20 rupias. (2002). Gandhi. WPM89a (4\$). 50 rupias. (1997). WPM90 (5\$). 100 rupias. 1996. WPM91 (8\$). Nuevo con agujeros de grapa. SC, salvo dos que son EBC- y EBC. Lote de catorce billetes (14) 5
- 4206 INDIA. 1 rupia. (1966-1980) y 2015. WPM77? y 78a (2\$). 2 rupias. No datada y (1976). WPM51? y 79? (14\$?). 5 rupias. (1975). WPM80m (4\$). 20 rupias. (1997). WPM82 (8\$). 50 rupias. (1992-97). WPM84 (9\$). 100 rupias. (1992-97). WPM86 (20\$). 5 rupias. (2002-08). Gandhi. WPM88a (2'5\$). 10 rupias. (1996). Gandhi. WPM89 (3\$). 10 rupias. 2008. Gandhi. WPM95 (0'7\$). 20 rupias. (2002). Gandhi. WPM89a (4\$). 50 rupias. (1997). WPM90 (5\$). 100 rupias. 1996. WPM91 (8\$). Ocho con agujeros de grapa. SC y SC-, salvo uno que es EBC-. Lote de trece billetes (13) 5
- 4207 INDIA. 1 rupia. (1968-70). WPM77?. 5 rupias. (1975). WPM80 (4\$). 10 rupias. (1985-90). WPM88 (3\$). 20 rupias. (1997). WPM82 (8\$). 50 rupias. (1997). WPM90 (5\$). 100 rupias. (1996). WPM91a (9). Seis con agujeros de grapa, siendo uno con varios. Dos SC, el resto MBC+ y EBC. Lote de ocho billetes (8) 5



4208



4209



4210

- 4208 INDIA. 20 rupias. (1997). Sexteto y pareja correlativa. WPM82g/h? (60\$). 50 rupias. (1992-97). Pareja correlativa y otro suelto. WPM84. 50 rupias. (1997). Gandhi. Cuarteto correlativo. Numeración de uno 068000. WPM90 (20\$). Todos, salvo las últimas 50 rupias del (97) con agujeros de grapa. SC, salvo las últimas 50 r del (97) que son EBC. Lote de catorce billetes (14) 15
- 4209 INDIA. 50 rupias. (1997). Gandhi. Diez y catorce correlativos. WPM90 (70\$). Leve marca oblícua. SC-. Lote de catorce billetes (14) 20
- 4210 INDIA. 50 rupias. (1997). Gandhi. Decena y trío correlativo. WPM90 (65\$). Leve marca oblícua. SC-. Lote de trece billetes (13) 20

# SUBASTA ELECTRÓNICA 412 ELECTRÓNICA ESPECIAL BILLETES

CIERRE 20.7.2023 A LAS 17 HORAS



EAUCTION 412 CLOSING 20.7.2023 AT 5 PM



4211



4217

- |      |  |    |
|------|--|----|
| 4211 | INDIA. 10 rupias (4). 2008. Gandhi. WPM95. 20 rupias (6). (2002). Gandhi. Dos tríos correlativos. WPM89 (24\$). 50 rupias (14). 2008. Gandhi. Quinteto y nueve correlativos. WPM90 (124\$). Dos con agujeros de grapa. SC y SC-. Lote de veinticuatro billetes (24)  | 20 |
| 4212 | INDONESIA. 1, 5, 10, 25 y 50 sen. 1964. WPM90 a 94. 1 rupia. 1956. WPM74 (1\$). 100 rupias. 1984. WPM122. 500 rupias. 1988. WPM123 (2\$). 1.000 rupias. 1985. WPM126 (15\$). SC. Lote de nueve billetes (9)  | 5  |
| 4213 | INDONESIA. 1, 5, 10, 25 y 50 sen. 1964. WPM90 a 94. 1 rupia. 1956. WPM74 (1\$). 100 rupias. 1984. WPM122. 500 rupias. 1988. WPM123 (2\$). 1.000 rupias. 1985. WPM126 (15\$). Descuidado el 100 r. SC, salvo la rupia del 56 que es EBC+. Lote de nueve billetes (9)  | 4  |
| 4214 | INDONESIA. 1, 5, 10, 25 y 50 sen. 1964. WPM90 a 94. 1 rupia. 1956. WPM74 (1\$). 100 rupias (3). 1984. Trío correlativo. WPM122. 500 rupias. 1988. WPM123 (2\$). 1.000 rupias. 1985. WPM126 (15\$). SC. Lote de once billetes (11)  | 5  |
| 4215 | INDONESIA. 1, 5, 10, 25 y 50 sen. 1964. WPM90 a 94. 1 rupia. 1956. WPM74 (1\$). 100 rupias. 1984. WPM122. 500 rupias. 1988. WPM123 (2\$). 1.000 rupias. 1985. WPM126 (15\$). SC. Lote de nueve billetes (9)  | 5  |
| 4216 | INDONESIA. 1, 5, 10, 25 y 50 sen. 1964. WPM90 a 94. 1 rupia. 1956. WPM74 (1\$). 100 rupias. 1984. WPM122. 500 rupias. 1988. WPM123 (2\$). 1.000 rupias. 1985. WPM126 (15\$). Agujero de grapa en el 25. Esquina del 1 algo doblada. SC, salvo el de 1 del 56 que es MBC. Lote de nueve billetes (9)  | 2  |
| 4217 | INDONESIA. 1 sen. 1964. WPM90. 1 rupia. 1968. WPM102 (2\$). 2 1/2 rupias. 1961 y 68. WPM79 y 105 (3\$). 5 rupias. 1959. WPM65. 10 rupias. 1959 y 63. WPM66 y 89 (1'5\$). 25 rupias. 1968. WPM106 (4'5\$). 100 rupias. 1984 y 92. WPM122 y 127. 500 rupias. 1988 y 92. WPM123 y 128 (3\$). 1.000 rupias. 1959 y 87. WPM71b y 124 (7\$). 5.000 rupias. 1986. WPM125 (10\$). SC, salvo cinco que son MBC+ y EBC. Lote de quince billetes (15) | 10 |
| 4218 | INDONESIA. 5 y 10 sen. 1964. WPM91 a 92. 5 y 10 rupias. 1959. WPM65 y 66. 1 rupia. 1961. WPM78. 2 y 1/2 rupias. 1956 y 61. WPM75 y 79. 500 rupias. 1988 y 92. WPM123 y 128 (3\$). 100 rupias. 1984 y 92. WPM122 y 127. 1.000 rupias. 1987. WPM124 (2\$). 5.000 rupias. 1986. WPM125 (10\$). 10.000 rupias. 1985. WPM126 (15\$). Algún leve descuido en un par. SC. Lote de catorce billetes (14)   | 7  |
| 4219 | INDONESIA. 5 y 10 sen. 1964. WPM91 a 92. 5 y 10 rupias. 1959. WPM65 y 66. 1 rupia. 1961. WPM78. 2 y 1/2 rupias. 1956 y 61. WPM75 y 79. 500 rupias. 1988 y 92. WPM123 y 128 (3\$). 100 rupias. 1984 y 92. WPM122 y 127. 1.000 rupias. 1987. WPM124 (2\$). 5.000 rupias. 1986. WPM125 (10\$). 10.000 rupias. 1985. WPM126 (15\$). El de 2 1/2 con el margen superior humedecido. SC y casi SC- el mencionado. Lote de catorce billetes (14)  | 7  |



4220



4221

- 4220 INICIO DE COLECCIÓN EUROPEA. ALEMANIA. 5 marcos. 1917. 10 marcos. 1920. 20 marcos. 1915. 50 marcos (6). 1920. 100 m. 1920. 1.000 marcos (5). 1910. 1.000 y 5.000 marcos. 1922. 50.000 marcos. 1922. 100 marcos. Ocupación aliada de la II Guerra Mundial. AUSTRIA. 20 chelines. 1967. BÉLGICA. 20 francos. 1956. ESCOCIA. 1 libra. 1975. FRANCIA. 2 y 10 francos. 1944. Ocupación aliada de la II Guerra Mundial. HOLANDA. 10 gulden. 1968. HUNGRÍA. 100 forint. 1980. ITALIA. 5 liras. 1944. 500 liras. 1974. 1.000 liras. 1969 y 82. 2.000 liras. 1973. 100 liras (2, Roma y Milán). 1976. "Assegni". MACEDONIA. 10 a (2). 1992. NORUEGA. 10 kronen (4). 1973 y 1975 (3). POLONIA. 2 zloty. 1936. 50 zloty (2). 1929. 100 zloty. 1934. PORTUGAL. 20 escudos. 1978. 100 escudos. 1981. RUMANIA. 5 lei. YUGOSLAVIA. 10.000 dinara (2). 1992. 5.000.000 dinara. 1993. 50.000.000.000 dinara (2). 1993. MBC y MBC+, varios EBC- o algo mejor. Lote de cincuenta y un billetes (51) 15
- 4221 INICIO DE COLECCIÓN EUROPA. ALEMANIA. 1 marco (2). 1920. 1 rentenmarc. 1937. 2 rentenmarc. 1937. 5 marcos. 1904 y 17. 10 marcos. 1929 y 60. 20 marcos (3). 1914 y 15 (2). 20 marcos. 1929. 50 marcos (7). 1914 y 1920 (3) y 1919 (3). 100 marcos. 1903 y 1908. 50 marcos (4). 1920. 500 marcos (2). 1922. 1.000 marcos. 1910 y 22. 10.000 marcos (2). 1922. 50.000 marcos. 1923. 50.000.000 marcos. 1923. FRANCIA. 2 y 10 francos. 1944. Ocupación aliada de la II Guerra Mundial. 5 francos. 1970. HUNGRÍA. 10 koronas. 1915. 10 pengo (2). 1936. ITALIA. 1 y 5 liras. 1944. 500 liras. 1974. 1.000 liras. 1969. 10.000 liras. 1962. 100 liras. "Assegni". POLONIA. 1.000 zloty. 1982. PORTUGAL. 20 escudos. 1964. 100 escudos. 1965. RUSIA. 50 rublos. 1899. 500 rublos. 1912. 1 rublo (3). 1961. 5 rublos. 1991. 500 rublos. 1993. YUGOSLAVIA. 100 dinares. 1965. BC a MBC, alguno peor. Lote de más de ochenta billetes (>80) 30



4222



4223

- 4222 IRÁN República Islámica. 20.000 rials. Cuatro correlativos. WPM148 (15\$x4). SC. Lote de cuatro billetes (4) 10
- 4223 IRÁN República Islámica. 20.000 rials. Cuatro correlativos. WPM148 (15\$x4). SC. Lote de cuatro billetes (4) 10

# SUBASTA ELECTRÓNICA 412 ELECTRÓNICA ESPECIAL BILLETES

CIERRE 20.7.2023 A LAS 17 HORAS



EAUCTION 412 CLOSING 20.7.2023 AT 5 PM



4224



4225

- |      |  |    |
|------|--|----|
| 4224 | IRÁN República Islámica. 20.000 rials. Diez correlativos. WPM148 (15\$×10). SC. Lote de diez billetes (10) | 20 |
| 4225 | IRÁN República Islámica. 20.000 rials. Diez correlativos. WPM148 (15\$×10). SC. Lote de diez billetes (10) | 20 |



4226



4227

- |      |  |    |
|------|--|----|
| 4226 | IRÁN República Islámica. 20.000 rials. Diez correlativos. WPM148 (15\$×10). SC. Lote de diez billetes (10) | 20 |
| 4227 | IRÁN República Islámica. 20.000 rials. Diez correlativos. WPM148 (15\$×10). SC. Lote de diez billetes (10) | 20 |



4228



4229

- |      |  |    |
|------|--|----|
| 4228 | IRÁN República Islámica. 20.000 rials. Diez correlativos. WPM148 (15\$×10). SC. Lote de diez billetes (10) | 20 |
| 4229 | IRÁN República Islámica. 20.000 rials. Diez correlativos. WPM148 (15\$×10). SC. Lote de diez billetes (10) | 20 |

# SUBASTA ELECTRÓNICA 412 ELECTRÓNICA ESPECIAL BILLETES

CIERRE 20.7.2023 A LAS 17 HORAS



EAUCTION 412 CLOSING 20.7.2023 AT 5 PM



4230



4231

- |      |   |    |
|------|---|----|
| 4230 | IRÁN República Islámica. 20.000 rials. Diez correlativos. WPM148 (15\$ $\times$ 10). SC. Lote de diez billetes (10) | 20 |
| 4231 | IRÁN República Islámica. 20.000 rials. Diez correlativos. WPM148 (15\$ $\times$ 10). SC. Lote de diez billetes (10) | 20 |



4232



4233

- |      |   |    |
|------|---|----|
| 4232 | IRÁN República Islámica. 20.000 rials. Diez correlativos. WPM148 (15\$ $\times$ 10). SC. Lote de diez billetes (10) | 20 |
| 4233 | IRÁN República Islámica. 20.000 rials. Diez correlativos. WPM148 (15\$ $\times$ 10). SC. Lote de diez billetes (10) | 20 |



4234



4235

- |      |  |    |
|------|--|----|
| 4234 | IRÁN República Islámica. 20.000 rials. Diez correlativos. WPM148 (15\$ $\times$ 10). SC. Lote de diez billetes (10)                          | 20 |
| 4235 | IRÁN República Islámica. 20.000 rials. Diez correlativos. WPM148 (15\$ $\times$ 10). SC. Lote de diez billetes (10)                          | 20 |
| 4236 | IRÁN República Islámica. 20.000 rials. Pareja correlativa. WPM148 (15\$ $\times$ 2). Uno algo descuidado. SC y SC-. Lote de dos billetes (2) | 3  |

# SUBASTA ELECTRÓNICA 412 ELECTRÓNICA ESPECIAL BILLETES

CIERRE 20.7.2023 A LAS 17 HORAS



EAUCTION 412 CLOSING 20.7.2023 AT 5 PM



4237



4238

4237 IRÁN. 20.000 rials. Jomeini. P147b (20\$). IRAQ. 1/4 dinar. (1993-1413). P77 (0'5\$). 1/2 dinar. (1993-1413). P78 (0'5\$). 1 dinar. 1980-1400. P69a (1'5\$). 1 dinar. (1986-1400). Cinco billetes con colores y tonos de impresión muy diferenciados. P79 (0'50\$). 5 dinares. (1992-1412). Con línea de seguridad y otro sin ella. P80 (4\$x2). 100 dinares. 1994-1414. P84 (1\$). 100 dinares. 2002-1422. P87 (1'50\$). 250 dinares. 2002-1422. P88 (1'5\$). TURQUÍA. 5 liras. (1976). P185 (2\$). 10 liras. (1974). P187b (2\$). 500 liras. (1983). P195 (3\$). 1.000 liras. (1989). P200 (5\$). SC, salvo el 1/4 que es EBC+. Lote de dieciocho billetes (18)

10

4238 IRAN. 20.000 rials. P147b (20\$). IRAQ. 5 dinares. 1992-1412. Sin línea de seguridad. P80 (4\$). LÍBANO. 5 y 10 libras. 1986. P62c y 63f (2 y 2'5\$). 100 libras. 1988. P66d (4'5\$). 250 libras. P67e (4'5\$). JORDANIA. 1 y 5 dinares. 2006. P34c y 35b (4'5 y -15\$). SIRIA. 50 libras. 1998-1419. Seis correlativos. P107 (4'50\$X6). 100 libras. 1998-1419. Cinco correlativos. P108 (6'50\$X5). TURQUÍA. 20 liras. 1974. P187b (2\$). 10.000 liras (11). 1989. P200 (5\$X11). SC, salvo el 250 que es EBC, los dos de Jordania que con MBC+ y mejor que MBC. Lote de veintiún billetes (21)

15



4239



4239 IRÁN. 20.000 rials. P147b (20\$). IRAQ. 5 dinares. 1992-1412. Sin línea de seguridad. P80 (4\$). LÍBANO. 5 libras. 1986. P62c (2\$). SIRIA. 50 libras. 1998-1419. Cuarteto y quinteto correlativo. P107 (4'5\$X9). 100 libras. 1998-1419. Decena correlativa. P108 (6'5x10). SC. Lote de veintitrés billetes (23)

15

# SUBASTA ELECTRÓNICA 412 ELECTRÓNICA ESPECIAL BILLETES

CIERRE 20.7.2023 A LAS 17 HORAS



EAUCTION 412 CLOSING 20.7.2023 AT 5 PM



4240



- 4240 ISLAS DE LA REUNIÓN. 500 francos=10 francos nuevos. 1964. WPM51b. Esquina doblada. Prácticamente SC. Raro 200
- 4241 ISRAEL. 5 lirot. 1958-5718. P31a (5\$). 5 lirot. 1958-5718. P34a (9\$). 5 lirot. 1973. P38 (1'5\$). 10 lirot. 1973. P39a (1'5\$). 50 lirot (7). 1978. P46a (2\$x7). SC uno de los primeros, el resto EBC+ y EBC; de los 50 tres SC, el resto EBC y MBC/MBC+. Lote de once billetes (11) 5
- 4242 ISRAEL. 50 lirot. 1960. P33b (45\$). Picos y algún margen algo descuidado. Casi SC-. Escaso 7



4243



4247

- 4243 ISRAEL. Banco Anglo-Palestino. 1 libra. (1948-51). WPM15 (30\$). Banco de Israel. 10 lirot. 1955. Números negros y rojos. WPM27b y a (25\$). 1/2 lira. 1958. WPM29 (3\$). 10 lirot. 1968. WPM35c (-5\$). 50 lirot. 1968. WPM36a (-7\$). 1.000 lirot. 1983. WPM49 (20\$). MBC y MBC-. Lote de siete billetes (7) 12
- 4244 ISRAEL. Banco Anglo-Palestino. 1 libra. (1948-51). WPM15 (7\$). 1.000 sh. (2). 1983. WPM49. 10 lirot (2). 1955. Números rojos. WPM27a (1\$). Banco de Israel. 1 l. 1958. WPM30b (1\$). 5 lirot. 1958. WPM31 (2\$). 5 lirot. 1968. WPM34 (-3\$). 50 sh. (2). WPM46. 100 sh. 19798. WPM47 (1\$). MBC, alguno MBC-. Lote de catorce billetes (14) 9
- 4245 JAPÓN. 500 yen. (1969). WPM95b (12\$). MONGOLIA. 1 tugrik. 1955. WPM28 (1'5\$). 3 tugrik. 1966. WPM36a (1\$). 1, 5, 10, 20, 50 y 100 tugrik. (1993). WPM52, 53, 54, 55, 56 y 57 (todos 12\$). AFGANISTÁN. 1.000 afg. 1370Hg. WPM61c (1\$). PAQUISTÁN. 2 rupias. (1985-99). WPM37 (4\$). 10 rupias. (1983-84). WPM39 (1'5\$). Uno con agujero de grapas. El de 3 con esquina doblada. SC y casi SC- el mencionado. Lote de doce billetes (12) 7
- 4246 JAPÓN. 500 yen. (1969). WPM95b (12\$). MONGOLIA. 1 tugrik. 1955. WPM28 (1'5\$). 3 tugrik. 1966. WPM36a (1\$). 1, 5, 10, 20, 50 y 100 tugrik. (1993). WPM52, 53, 54, 55, 56 y 57 (todos 12\$). AFGANISTÁN. 1.000 afg. 1370Hg. WPM61c (1\$). PAQUISTÁN. 2 rupias. (1985-99). WPM37 (4\$). 10 rupias. (1983-84). WPM39 (1'5\$). SC, salvo el primero que es casi EBC+. Lote de doce billetes (12) 8
- 4247 KOREA del NORTE. 1, 5, 10, 50 y 500 won. 1978. WPM18b, 19b, 20b, 21b y 42a (todos 13\$). 1.000 won. 2002. WPM45a (10\$). LAOS. 1 kip. (1962). WPM8a (1\$). 5, 20 y 100 kip. (1979). WPM26, 28 y 29r (1\$). INDONESIA. 100 rupias. 1984. WPM122. 500 rupias. 1988. WPM123 (2\$). 1.000 rupias. 1987. WPM124 (2\$). SC. Lote de trece billetes (13) 10





# SUBASTA ELECTRÓNICA 412 ELECTRÓNICA ESPECIAL BILLETES

CIERRE 20.7.2023 A LAS 17 HORAS



EAUCTION 412 CLOSING 20.7.2023 AT 5 PM



4256



4268

- |      |   |   |
|------|---|---|
| 4256 | MACAO. Banco de China. 10 patacas. 16 de octubre de 1995. Seis correlativos. WPM90 (90\$). SC. Lote de seis billetes (6)                | 5 |
| 4257 | MACAO. Banco de China. 10 patacas. 16 de octubre de 1995. Quinteto correlativo. WPM90 (75\$). SC. Lote de cinco billetes (5)            | 5 |
| 4258 | MACAO. Banco de China. 10 patacas. 16 de octubre de 1995. Quinteto correlativo. WPM90 (75\$). SC. Lote de cinco billetes (5)            | 5 |
| 4259 | MACAO. Banco de China. 10 patacas. 16 de octubre de 1995. Quinteto correlativo. WPM90 (75\$). SC. Lote de cinco billetes (5)            | 5 |
| 4260 | MACAO. Banco de China. 10 patacas. 16 de octubre de 1995. Quinteto correlativo. WPM90 (75\$). SC. Lote de cinco billetes (5)            | 5 |
| 4261 | MACAO. Banco de China. 10 patacas. 16 de octubre de 1995. Quinteto correlativo. WPM90 (75\$). SC. Lote de cinco billetes (5)            | 5 |
| 4262 | MACAO. Banco de China. 10 patacas. 16 de octubre de 1995. Quinteto correlativo. WPM90 (75\$). SC. Lote de cinco billetes (5)            | 5 |
| 4263 | MACAO. Banco de China. 10 patacas. 16 de octubre de 1995. Quinteto correlativo. WPM90 (75\$). SC. Lote de cinco billetes (5)            | 5 |
| 4264 | MACAO. Banco de China. 10 patacas. 16 de octubre de 1995. Quinteto correlativo. WPM90 (75\$). SC. Lote de cinco billetes (5)            | 5 |
| 4265 | MACAO. Banco de China. 10 patacas. 16 de octubre de 1995. Quinteto correlativo. WPM90 (75\$). SC. Lote de cinco billetes (5)            | 5 |
| 4266 | MACAO. Banco de China. 10 y 100 patacas. 16 de octubre de 1995. WPM90 y 93 (15 y 35\$). SC. Lote de dos billetes (2)                    | 5 |
| 4267 | MACAO. Banco de China. 10 y 100 patacas. 16 de octubre de 1995. WPM90 y 93 (15 y 35\$). SC. Lote de dos billetes (2)                    | 5 |
| 4268 | MALASIA. 1 ringgit. (1981-83). Nueve correlativos. WPM19a (180\$). SC. Lote de nueve billetes (9)                                       | 9 |
| 4269 | MALASIA. 1 ringgit. (1981-83). Pareja, trío y cuarteto correlativos. WPM19a (180\$). SC. Lote de nueve billetes (9)                     | 7 |
| 4270 | MALASIA. 1 ringgit. (1981-83). Quinteto correlativo. WPM19a (20\$x5). 5 ringgit. (1983-84). WPM20 (25\$). SC. Lote de seis billetes (6) | 8 |
| 4271 | MALASIA. 1 ringgit. (1981-83). WPM19A (20\$). 5 y 10 ringgit. (1983-84). WPM20 y 21 (25 y 42'5\$). SC. Lote de tres billetes (3)        | 9 |
| 4272 | MALASIA. 1 ringgit. (1981-83). WPM19A (20\$). 5 y 10 ringgit. (1983-84). WPM20 y 21 (25 y 42'5\$). SC. Lote de tres billetes (3)        | 9 |
| 4273 | MALASIA. 1 ringgit. (1981-83). WPM19A (20\$). 5 y 10 ringgit. (1983-84). WPM20 y 21 (25 y 42'5\$). SC. Lote de tres billetes (3)        | 9 |
| 4274 | MALASIA. 1 ringgit. (1981-83). WPM19A (20\$). 5 y 10 ringgit. (1983-84). WPM20 y 21 (25 y 42'5\$). SC. Lote de tres billetes (3)        | 9 |

# SUBASTA ELECTRÓNICA 412 ELECTRÓNICA ESPECIAL BILLETES

CIERRE 20.7.2023 A LAS 17 HORAS



EAUCTION 412 CLOSING 20.7.2023 AT 5 PM

- 4275 MALTA. 5 libras. 1967 (1973). P32c (130\$ en SC/UNC). MBC o algo mejor. Escaso 5
- 4276 MARRUECOS. 5 (2) y 10 (3) dinares. 1970. WPM56a (2), 57a y 57b (2) (total 27\$). TÚNEZ. 5 dinares. 1983. Bourguiba. WPM79 (25\$). 20 dinares. Tounsi cabalgando y paloma. WPM88 (7\$). SC el de 5 de Túnez y dos de 10 de Marruecos, el resto MBC y MBC+. Lote de siete billetes (7) 5
- 4277 MÉXICO. 1 peso. 1970. P59e. 50 pesos (2). 1981. P73. NICARAGUA. 1 y 5 centavos y 1/2 córdoba (2). P167, 168a y 171. PARAGUAY. 1 guaraní. (1952). P193a. PERÚ. 10 soles oro. 1974. P99c. 10, 50, 100 y 500 intis. 1987. P126, 131b, 133 y 134b. 1.000 intis. 1988. P136b. 1.000 soles de oro. 1981. P122a. SURINAM. 10 gulden. 1963. P120b. 25 gulden. 1985. P127b. VENEZUELA. 5 bolívares. 1989. P70b. 10 bolívares. 1995. P61. SC, salvo los de 50 p mejicanos, los dos 1/2 córdoba, y el de 10 soles de oro que son EBC- y EBC. Lote de diecinueve billetes (19) 5
- 4278 MÉXICO. 50 pesos (5). 1981. P73. NICARAGUA. 1 centavo (2). 1991. P167. 1/2 córdoba (2). P171. PERÚ. 10 soles oro. 1974. P99c. 10 intis (3). 1987. P129. 100 intis. 1987. P133. 500 intis. 1987. P134b. SURINAM. 10 gulden. 1963. P120b. 25 gulden. 1985. P127b. CUBA. 1 peso. 1985. P102b. 1 peso. 1968. Una sola letra en serie. P102a. En el último, cortada la cuarta parte derecha ¿para desmonetizarlo?. SC, salvo los 100 intis que son EBC+, y los cinco primeros que son EBC+ y EBC, y los 1/2 córdoba que son EBC/EBC-, y el último que es MBC. Lote de diecinueve billetes (19) 5



4279



4283

- 4279 MOZAMBIQUE. 500 escudos. 1967. C. Xavier. WPM110 (75\$). SC 15
- 4280 MOZAMBIQUE. 50 escudos. 1970. Azevedo. WPM111 (15\$). 100 escudos. 1961. Ornelas. WPM109 (17\$). Muy descuidado el primero. Prácticamente EBC- y SC. Lote de dos billetes (2) 5
- 4281 MOZAMBIQUE. 50 escudos. 1970. Azevedo. WPM116 (1\$). 100 escudos. 1961. Ornelas. WPM109 (4\$). 500 escudos. 1967. C. Xavier. WPM110. República Popular. 50 meticaís. 1986. WPM123 (1'5\$). 100 meticaís. 1983. WPM126 (3\$). 500 meticaís. 1980. WPM127 (5\$). 500 meticaís (2). 1991. WPM134 (4\$). 5.000 meticaís. 1989. WPM133 (5\$). El de 500 e con pico cortado. SC, salvo los tres primeros que son algo mejor que MBC y algo peor que MBC. Lote de nueve billetes (9) 5
- 4282 MOZAMBIQUE. 500 escudos. 1972. Coutinho. WPM114 (85\$). Mancha en esquina y márgenes. Casi EBC+ 9
- 4283 NEPAL. 1 rupia. (1972). WPM16 (6\$). 1 (2 distintos), 5 (2 distintos) y 10 (2 distintos) rupias. (1974). WPM22, 23 y 24a (todos 19\$). 20 rupias. (1982-87). WPM32a (5\$). 50 rupias. (1983 y ss). WPM33a (12\$). 100 rupias. (1981 y ss). WPM34 (6\$). 2002. 10 rupias. WPM45 (2\$). Manchita en uno de 1 r. SC, salvo uno de 5, dos de 10 y uno de 50 que son EBC+ y EBC. Lote de once billetes (11) 12
- 4284 NEPAL. 1 rupia. (1972). WPM22 (2\$). 5 y 10 rupias. (1974). WPM23 y 24a (12+5\$). 2 rupias. (1981 y ss). WPM29 (1\$). 20 rupias. (1982-87). WPM32a (5\$). 50 rupias. (1983 y ss). WPM33a. (7\$). 100 rupias. (1981 y ss). WPM34 (6\$). SC. Lote de siete billetes (7) 7
- 4285 NEPAL. 1 rupia. (1972). WPM22 (2\$). 5 y 10 rupias. (1974). WPM23 y 24a (12+5\$). 2 rupias. (1981 y ss). WPM29 (1\$). 50 rupias. (1983 y ss). WPM33a. (7\$). 100 rupias. (1981 y ss). WPM34 (6\$). SC, salvo el último que es casi MBC+. Lote de seis billetes (6) 4
- 4286 NEPAL. 1 rupia. (1972). WPM22 (2\$). 5 y 10 rupias. (1974). WPM23 y 24a (12+5\$). 2 rupias. (1981 y ss). WPM29 (1\$). 20 rupias. (1982-87). WPM32a (5\$). 50 rupias. (1983 y ss). WPM33a. (7\$). 100 rupias. (1981 y ss). WPM34 (6\$). SC. Lote de siete billetes (7) 7

# SUBASTA ELECTRÓNICA 412 ELECTRÓNICA ESPECIAL BILLETES

CIERRE 20.7.2023 A LAS 17 HORAS



EAUCTION 412 CLOSING 20.7.2023 AT 5 PM



4287



4288

- 4287 NEPAL. 1, 5 y 10 rupias. (1974). WPM22, 23 y 24a (2+12+5\$). 1 rupia. (1981 y ss). WPM no cita? Anverso similar al 29 y reverso igual al 22. 2 rupias. (1981 y ss). WPM29 (1\$). 10 rupias. (1985-7). WPM31b (2\$). 20 rupias (2). (1982-87). WPM32a y no cita con segmentos de seguridad que lleva éste (5\$). 50 rupias. (1983 y ss). WPM33a y 33c (7+5\$). 100 rupias. (1981 y ss). WPM34 (6\$). 500 rupias. (1981 y ss). WPM35 parece que no cita con firma 14 que lleva éste (45\$). 5 rupias. 2002. WPM46 (3\$). SC, salvo un 1 y el 2 r que son EBC+. Lote de doce billetes (12) 12
- 4288 NEPAL. 1, 5 y 10 rupias. (1974). WPM22, 23 y 24a (2+12+5\$). 1 rupia. (1981 y ss). WPM no cita? Anverso similar al 29 y reverso igual al 22. 2 rupias. (1981 y ss). WPM29 (1\$). 10 rupias. (1985-7). WPM31b (2\$). 20 rupias (2). (1982-87). WPM32a y no cita con segmentos de seguridad que lleva éste (5\$). 50 rupias. (1983 y ss). WPM33a y 33c (7+5\$). 100 rupias. (1981 y ss). WPM34 (6\$). 500 rupias. (1981 y ss). WPM35 parece que no cita con firma 14 que lleva éste (45\$). 5 rupias. 2002. WPM46 (3\$). SC, salvo el de 2 r que es EBC+. Lote de doce billetes (12) 14



4289



4290

- 4289 NEPAL. 1, 5 y 10 rupias. (1974). WPM22, 23 y 24a (2+12+5\$). 1 rupia. (1981 y ss). WPM no cita? Anverso similar al 29 y reverso igual al 22. 2 rupias. (1981 y ss). WPM29 (1\$). 10 rupias. (1985-7). WPM31b (2\$). 20 rupias (2). (1982-87). WPM32a y no cita con segmentos de seguridad que lleva éste (5\$). 50 rupias. (1983 y ss). WPM33a y 33c (7+5\$). 100 rupias. (1981 y ss). WPM34 (6\$). 500 rupias. (1981 y ss). WPM35 parece que no cita con firma 14 que lleva éste (45\$). 5 rupias. 2002. WPM46 (3\$). SC, salvo el primero y el de 2 r que son EBC+. Lote de doce billetes (12) 12
- 4290 NEPAL. 1 rupia. (1981 y ss). WPM variante con anverso?. 5 rupias. (1987 y ss). WPM30 (2\$). 10 rupias. (1985-87). WPM31b (2\$). 20 rupias. (1982-87). WPM32a (5\$). 50 rupias. (1983 y ss). WPM33a (12\$). 100 rupias. (1981 y ss). WPM33c (5\$). 10 rupias. (2002). WPM45 (2\$). Marca en el lateral de uno de 10. SC y SC-, el mencionado, salvo el de 50 que es mejor que EBC. Lote de ocho billetes (8) 8

# SUBASTA ELECTRÓNICA 412 ELECTRÓNICA ESPECIAL BILLETES

CIERRE 20.7.2023 A LAS 17 HORAS



EAUCTION 412 CLOSING 20.7.2023 AT 5 PM



4291



4292



4299

- |      |   |    |
|------|---|----|
| 4291 | NEPAL. 1 rupia. (1981 y ss). WPM variante del 22. 5 rupias (7). (1974). WPM23 (7X12\$). 20 rupias. (1982-87). WPM32 (5\$). 50 rupias (12). (1983 y ss). WPM33a y c ((1+11)x7\$). 100 rupias. (1981 y ss). WPM34 (6\$). SC. Lote de veintidos billetes (22)  | 50 |
| 4292 | NEPAL. 1.000 rupias. (1981 y ss). WPM36 esta firma 14 no parece citarla (85\$). Varias agujeros de grapa. SC  | 15 |
| 4293 | NEPAL. 1 rupia (2). (1972). WPM16 (6\$). 5 y 10 rupias. (1974). WPM23 y 24a (12+5\$). 1 rupia. (1981 y ss). WPM no cita? Anverso similar al 29 y reverso igual al 22. 2 rupias. (1981 y ss). WPM29 (1\$). 5 rupias. (1987 y ss). WPM30 (2\$). 10 rupias. (1985-87). WPM31b (2\$). SC. Lote de ocho billetes (8)   | 4  |
| 4294 | NEPAL. 1 rupia (2). (1972). WPM16 (6\$). 5 y 10 rupias. (1974). WPM23 y 24a (12+5\$). 1 rupia. (1981 y ss). WPM no cita? Anverso similar al 29 y reverso igual al 22. 2 rupias. (1981 y ss). WPM29 (1\$). 5 rupias. (1987 y ss). WPM30 (2\$). 10 rupias. (1985-87). WPM31b (2\$). SC, salvo tres que son EBC+. Lote de ocho billetes (8)  | 2  |
| 4295 | NEPAL. 1 rupia (2). (1972). WPM16 (6\$). 5 y 10 rupias. (1974). WPM23 y 24a (12+5\$). 1 rupia. (1981 y ss). WPM no cita? Anverso similar al 29 y reverso igual al 22. 2 rupias. (1981 y ss). WPM29 (1\$). 5 rupias. (1987 y ss). WPM30 (2\$). 10 rupias. (1985-87). WPM31b (2\$). SC, salvo uno de 5 r que es EBC+. Lote de ocho billetes (8)   | 4  |
| 4296 | NEPAL. 1 rupia (2). (1972). WPM16 (6\$). 5 y 10 rupias. (1974). WPM23 y 24a (12+5\$). 1 rupia. (1981 y ss). WPM no cita? Anverso similar al 29 y reverso igual al 22. 2 rupias. (1981 y ss). WPM29 (1\$). 5 rupias. (1987 y ss). WPM30 (2\$). 10 rupias. (1985-87). WPM31b (2\$). SC, alvo uno de 1 y otro de 5 que son EBC+/EBC. Lote de ocho billetes (8)   | 2  |
| 4297 | NEPAL. 1 rupia (2). (1972). WPM16 (6\$). 5 y 10 rupias. (1974). WPM23 y 24a (12+5\$). 1 rupia. (1981 y ss). WPM no cita? Anverso similar al 29 y reverso igual al 22. 2 rupias. (1981 y ss). WPM29 (1\$). 5 rupias. (1987 y ss). WPM30 (2\$). 10 rupias. (1985-87). WPM31b (2\$). SC, salvo el de 2 que es EBC+. Lote de ocho billetes (8)  | 3  |
| 4298 | PAÍSES DEL MUNDO. DOMINICANA. 5 pesos. Pareja correlativa. GUINEA. 100 francos. Pareja correlativa. CAMBOYA. 100 riels. Pareja correlativa. PERÚ. 10, 50 y 100 intis. Pareja correlativa. LÍBANO. 1 libra. 1967 y 1984. 1.000 libras. 1990. Junto 50, 100, 250 (2) libras. 1988. Más otros siete billetes de SRI LANKA (2), INDIA, PERÚ, PORTUGAL, ARGENTINA, EJÉRCITO JAPONÉS. Marquita en margen superior de los 100 intis. SC las parejas, el resto MBC y MBC-, los últimos siete MBC- y algo peor; los cuatro billetes de los tres mayores faciales del Líbano EBC+ y SC-. Lote de veintiseis billetes (26) | 5  |
| 4299 | PORTUGAL. 20 escudos. 1978. WPM176 (9\$). 50 escudos. 1968. WPM174 (18\$). 100 escudos. 1980. WPM178 (30\$). SC y SC-. Lote de tres billetes (3)  | 14 |

# SUBASTA ELECTRÓNICA 412 ELECTRÓNICA ESPECIAL BILLETES

CIERRE 20.7.2023 A LAS 17 HORAS



EAUCTION 412 CLOSING 20.7.2023 AT 5 PM



4300



4301

- |      |  |    |
|------|--|----|
| 4300 | PORTUGAL. 20 escudos. 1978. WPM176 (9\$). 50 escudos. 1968. WPM174 (18\$). 100 escudos. 1980. WPM178 (30\$). SC. Lote de tres billetes (3) | 16 |
| 4301 | PORTUGAL. 20 escudos. 1978. WPM176 (9\$). 50 escudos. 1968. WPM174 (18\$). 100 escudos. 1980. WPM178 (30\$). SC. Lote de tres billetes (3) | 16 |



4302



4303

- |      |  |    |
|------|--|----|
| 4302 | PORTUGAL. 20 escudos. 1978. WPM176 (9\$). 50 escudos. 1968. WPM174 (18\$). 100 escudos. 1980. WPM178 (30\$). SC. Lote de tres billetes (3) | 16 |
| 4303 | PORTUGAL. 20 escudos. 1978. WPM176 (9\$). 50 escudos. 1968. WPM174 (18\$). 100 escudos. 1980. WPM178 (30\$). SC. Lote de tres billetes (3) | 16 |



4304



- |      |  |    |
|------|--|----|
| 4304 | PORTUGAL. 20 escudos. 1978. WPM176 (9\$). 50 escudos. 1968. WPM174 (18\$). 100 escudos. 1980. WPM178 (30\$). SC y SC-. Lote de tres billetes (3) | 14 |
|------|--|----|

# SUBASTA ELECTRÓNICA 412 ELECTRÓNICA ESPECIAL BILLETES

CIERRE 20.7.2023 A LAS 17 HORAS



EAUCTION 412 CLOSING 20.7.2023 AT 5 PM



4305



4306

- |      |  |    |
|------|--|----|
| 4305 | PORTUGAL. 20 escudos. Trío correlativo. WPM176a (3x9\$). 100 escudos. 1980. Trío correlativo. WPM178 (3x30\$). SC, el primero SC-. Lote de seis billetes (6) | 12 |
| 4306 | PORTUGAL. 20 escudos. Trío correlativo. WPM176a (3x9\$). 100 escudos. 1980. Trío correlativo. WPM178 (3x30\$). SC. Lote de seis billetes (6)                 | 15 |



4307



4308

- |      |  |    |
|------|--|----|
| 4307 | PORTUGAL. 20 escudos. Trío correlativo. WPM176a (3x9\$). 100 escudos. 1980. Trío correlativo. WPM178 (3x30\$). SC. Lote de seis billetes (6) | 15 |
| 4308 | PORTUGAL. 20 escudos. Trío correlativo. WPM176a (3x9\$). 100 escudos. 1980. Trío correlativo. WPM178 (3x30\$). SC. Lote de seis billetes (6) | 15 |



4309



4310

- |      |   |    |
|------|---|----|
| 4309 | PORTUGAL. 20 escudos. Trío correlativo. WPM176a (3x9\$). 100 escudos. 1980. Trío correlativo. WPM178 (3x30\$). SC. Lote de seis billetes (6)                        | 15 |
| 4310 | PORTUGAL. 20 escudos. 1978. WPM176a (9\$). 50 escudos. 1968. WPM174 (18\$). 100 escudos. 1980. Pareja correlativa. WPM178 (2x30\$). SC. Lote de cuatro billetes (4) | 18 |

# SUBASTA ELECTRÓNICA 412 ELECTRÓNICA ESPECIAL BILLETES

CIERRE 20.7.2023 A LAS 17 HORAS



EAUCTION 412 CLOSING 20.7.2023 AT 5 PM



4311



4312

- 4311 PORTUGAL. 20 escudos. 1979. Pareja correlativa. WPM176a (2x9\$). 100 escudos. 1980. Pareja correlativa. WPM178 (2x30\$). SC. Lote de cuatro billetes (4) 14
- 4312 PORTUGAL. 20 escudos. 1979. Pareja correlativa. WPM176a (2x9\$). 100 escudos. 1980. Pareja correlativa. WPM178 (2x30\$). SC. Lote de cuatro billetes (4) 14



4313



4314

- 4313 PORTUGAL. 20 escudos. 1979. Pareja correlativa. WPM176a (2x9\$). 100 escudos. 1980. Pareja correlativa. WPM178 (2x30\$). SC. Lote de cuatro billetes (4) 14
- 4314 PORTUGAL. 100 escudos. 1980. Ocho correlativos. WPM178 (8x30\$). SC. Lote de ocho billetes (8) 20



4315



- 4315 RUMANÍA. 200 lei. 1992. WPM100 (4\$). SUECIA. 5 coronas. 1969 y 79. WPM51a y 51c (5+3\$). 10 coronas (2). 1968. Pareja correlativa. WPM52b (5\$). TATARSTÁN. (100 rublos). 1991-2. P5 (15\$). UCRANIA. 1 karvobanets (3). WPM81a (3x1\$). 5.000 karvobanets. 1995. WPM93b (5\$). TRANSNISTRIA. 1 rublo (4). 1994. WPM16 (4x1\$). Más otro sobreestampado por 10.000. 5 rublos (3). 1994. WPM17 (3x1\$). 10 rublos (2). 1994. WPM18 (2x1\$). 50 rublos (2). 1993. WPM19 (2x2\$). 100 y 200 rublos. 1993. WPM20 (2x2\$). Más otro de 5 rublos 1961. YUGOSLAVIA. 100 dinares. 1946. WPM65a (15\$). 100 dinares. 1963. WPM73a (3\$). 100 dinares. 1965. WPM80c (5\$). 10 dinares (2). 1978. WPM87a (2x0'7\$). 20 dinares. 1978. WPM882 (0'7\$). 50 y 100 dinares. 1981. WPM89b y 90 (1+1'2\$). 1.000 dinares. 1981. WPM92d (1\$). 5.000 dinares. 1985. WPM93a (3'5\$). 500 dinares. 1986. WPM91c (2\$). 100 dinares (3). 1991. WPM108 (1'5\$ x3). 10.000 dinares. 1992. WPM116a (2\$). 10, 100 (3), 1.000, 5.000 (2) y 500.000 dinares. 1994. WPM138, 139a, 140a, 141a y 143a (total 9'5\$). Algunos picos y esquinas marcadas. SC, salvo el segundo y uno de 10 rublos 1978, y varios de Yugoslavia que son EBC+ y EBC. Lote de ocho cuarenta y billetes (48) 15



# SUBASTA ELECTRÓNICA 412 ELECTRÓNICA ESPECIAL BILLETES

CIERRE 20.7.2023 A LAS 17 HORAS



EAUCTION 412 CLOSING 20.7.2023 AT 5 PM



4317



4318

- |      |   |    |
|------|---|----|
| 4316 | RUSIA. 5 rublos. 1909. WPM10b (1\$). 50 kopeck. (1917-19). WPM31 (2\$). 1 rublo. 1991 (2) y 1961 (4). WPM237a (2\$). 3 rublos (3). 1991. WPM238a (3\$). 5 rublos. 1991. WPM239a (2\$). 100 rublos (2). 1993. WPM254 (3\$). Más emisiones privadas "MMM" series con letras latinas. 1, 10 y 20 billetes. No dados. C. Mabrodi. Más emisiones privadas "MMM" series con letras cirílicas. 1, 10, 50 y 100 billetes. No dados. SC, salvo el primero y un rublo del 61. Lote de veintinueve billetes (21) | 5  |
| 4317 | SINGAPUR. 5\$ (2). (1976). WPM10. (40\$). THAILANDIA. 20 bath (6). (1971-80). WPM84 (28\$). 20 bath (3). (1981). WPM88 (6\$). INDONESIA. 100 rupias (10). (1984). WPM122. 500 rupias (3). 1988. WPM123. SC. Lote de veinticuatro billetes (24)  | 15 |
| 4318 | SIRIA. 1 libra. 1967-1387. P93c (10\$). 50 libras. 1998-1914. Cuarteto correlativo y dos sueltos. P107 (6x4'5\$). 100 libras. 1998-1419. Trío correlativo. P108 (3x6'50\$). Leve marquita en margen superior ¿de fábrica? en alguno. SC. Lote de diez billetes (10)   | 10 |
| 4319 | SRI LANKA. 10 rupias. 1991 y 2001. WPM102 y 108 (8\$). 20 rupias. 2001. WPM109b (7'5\$). 50 y 100 (3) rupias. 2001. WPM110b y 111b (9+60\$). SC. Lote de siete billetes (7)   | 9  |
| 4320 | SUDÁN. 25 piastras. 1987. 1 libra (2). 1987. 5, 10 (2), 20 y 50 libras. 1989. WPM37, 39, 46, 47, 48 y 44 (23\$). Esquina del último algo doblada. SC. Lote de nueve billetes (9)  | 5  |
| 4321 | THAILANDIA. 10 bath. B2523 (1980). WPM87 (1'2\$). 20 bath. (1971-81). WPM84 (4\$). 20 bath. BE2524 (1981). WPM88 (2\$). 20 bath. (2003). WPM108 (1'5\$). 100 bath. (2004). WPM113 (3'5\$). INDONESIA. 100 rupias. 1984. WPM122. 500 rupias. 1988. WPM123. SC, salvo el de 10 y uno de 20 b que son EBC+. Lote de siete billetes (7)   | 5  |
| 4322 | THAILANDIA. 10 bath. B2523 (1980). WPM87 (1'2\$). 20 bath. (1971-81). WPM84 (4\$). 20 bath. BE2524 (1981). WPM88 (2\$). 20 bath. (2003). WPM108 (1'5\$). 100 bath. (2004). WPM113 (3'5\$). INDONESIA. 100 rupias. 1984. WPM122. 500 rupias. 1988. WPM123. SC, salvo el de 10 y uno de 20 b que son EBC+. Lote de siete billetes (7)   | 5  |
| 4323 | THAILANDIA. 10 bath. B2523 (1980). WPM87 (1'2\$). 20 bath. (1971-81). WPM84 (4\$). 20 bath. BE2524 (1981). WPM88 (2\$). 20 bath. (2003). WPM108 (1'5\$). 100 bath. (2004). WPM113 (3'5\$). INDONESIA. 100 rupias. 1984. WPM122. 500 rupias. 1988. WPM123. SC, salvo uno de 20 b y el de 100 r que son EBC+. Lote de siete billetes (7)  | 5  |
| 4324 | TAIWÁN. 2 fen (2). No datado. CHINA. 1 (2), 2 (2) y 5 (2) fen. WPM860, 861 y 862. 1 (2) y 2 (2) jiao. 1980. WPM881a y 882a. 0'1 fen (2), 1 (2) y 5 (2) yuan. Certificados de cambio para extranjeros del Banco de China. WPMFx1 y Fx3?. SC, salvo uno del 1 del 80 que es EBC+. Lote de dieciocho billetes (18)   | 5  |
| 4325 | TAIWÁN. 2 y 5 fen. No datado. Unifaces. 5 yuan. 1969. WPM1978a. CHINA. 1 (2), 2 (2) y 5 (2) fen. 1953. WPM860, 1 y 2. 1 y 2 jiao. 1980. WPM881a y 882a. Certificados de cambio del Banco de China. 10 y 50 fen. WPMFX1 y 2. 1, 5 y 10 yuan. WPMFX3?. SC, salvo el 0'1 y un 5 que son EBC+. Lote de dieciseis billetes (16)  | 5  |

# SUBASTA ELECTRÓNICA 412 ELECTRÓNICA ESPECIAL BILLETES

CIERRE 20.7.2023 A LAS 17 HORAS



EAUCTION 412 CLOSING 20.7.2023 AT 5 PM



4326



4327

- 4326 THAILANDIA. 10 bath. 1969. WPM81 (1\$). 10 bath. 2523BE (1980). WPM87 (3\$). 20 bath. 2324BE (1981). WPM88 (2\$). 20 bath. (1971-81). WPM84 (4\$). 50 bath. (1985-96). WPM90b (3\$). 50 bath. 2540BE (1997). WPM102 (2\$). 100 bath. (2204). WPM113 (3\$). INDONESIA. 100 rupias. 1984. WPM122. 500 rupias. 1988. WPM123. KOREA del NORTE. 5, 10 y 50 won. 1978. WPM19, 20 y 21 variantes con negro y rojo (total 6\$). Pliegue de papel en el de 50 del 78. SC, salvo el segundo que es EBC-. Lote de doce billetes (12) 10
- 4327 THAILANDIA. 10 bath. 1969. WPM81 (11'7\$). 20 bath. BE2524 (1981). WPM88 (2\$). 20 bath. (2003). WPM109 (1'5\$). 50 bath. BE2540 (1997). WPM102 (2\$). INDONESIA. 100 rupias. 1984. WPM122 (2\$). 500 rupias. 1988. WPM123 (1'5\$). MALASIA, Ocupación japonesa. 10\$. (1942-44). WPM7. INDOCHINA. 1 piastra. (1932-39). WPM54d (15\$). KOREA del SUR. 50 jeon. 1952. WPM29. MALDIVAS. 2 rupias. 1990. WPM15 (2'5\$). SINGAPUR. 5\$. (1976). WPM10 (20\$). TIMOR. 20 escudos. 1967. WPM27a (12\$). SC, salvo los dos primeros y el de 100 r que son EBC+. Lote de trece billetes (13) 20



4328



4330

- 4328 TURQUÍA. 10.000 liras. 1989. Pareja correlativa. WPM200 (2x5\$). SIRIA. 50 libras. 1998-1419. Quinteto y trío correlativo. WPM107 (8x4'5\$). 100 libras. 1998-1419. Trío correlativo. WPM108 (3x6'50\$). SC. Lote de trece billetes (13) 10
- 4329 UCRANIA. 5 karbovanez. 5 marzo 1942. Número en rojo. YUGOSLAVIA. 100 dinares. 5 marzo 1942. Revalidado por SERBIA el 1 de mayo 1941. WPM51 y 23. Márgenes del primero algo sucios. EBC- y casi EBC+. Lote de dos billetes (2) 5
- 4330 VIETNAM DEL NORTE. 100 dong. 1991. WPM105a (3\$). 200 dong. 1987. WPM100a (3\$). 500 dong. 1988. WPM101a (3\$). MALASIA. 1 ringgit. (1981-83). WPM19A (20\$). SRI LANKA. 10, 20, 50 y 100 rupias. 2001. WPM108b, 109b, 110b y 111b (total 37\$). SC. Lote de ocho billetes (8) 10

# SUBASTA ELECTRÓNICA 412 ELECTRÓNICA ESPECIAL BILLETES

CIERRE 20.7.2023 A LAS 17 HORAS



EAUCTION 412 CLOSING 20.7.2023 AT 5 PM



4331

4331 VIETNAM DEL NORTE. 100 dong. 1991. WPM105a (3\$). 200 dong. 1987. WPM100a (3\$). 500 dong. 1988. WPM101a (3\$). MALASIA. 1 ringgit. (1981-83). WPM19A (20\$). SRI LANKA. 10, 20, 50 y 100 rupias. 2001. WPM108b, 109b, 110b y 111b (total 37\$). SC. Lote de ocho billetes (8)

10

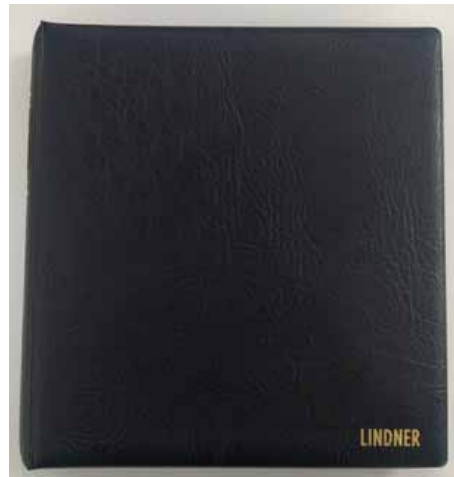

4332

- |      |   |    |
|------|---|----|
| 4332 | Álbum Lindner. En buena condición, con anotaciones en lápiz en las separaciones | 20 |
| 4333 | Álbum Lindner. En buena condición, con anotaciones en lápiz en las separaciones | 20 |
| 4334 | Álbum Lindner. En buena condición, con anotaciones en lápiz en las separaciones | 20 |
| 4335 | Álbum Lindner. En buena condición, con anotaciones en lápiz en las separaciones | 20 |

# CONDICIONES DE LA SUBASTA

1. Los lotes se adjudicarán al mejor postor. Prevalecerá la orden recibida y aprobada en primer lugar (orden por escrito). El subastador regula los remates y las adjudicaciones. La información (sonido y datos) de la retransmisión por internet, en su caso, y el registro del sistema electrónico está subordinada al subastador, siendo prioritaria siempre el remate y la adjudicación del subastador. Los precios indicados para cada lote son **los precios de salida. No se aceptarán pujas por debajo de este precio.**
2. El **precio de adjudicación será incrementado con una comisión al comprador del 18% para las subastas rápidas** (las subastas rápidas son las mensuales -ya sean solo por internet o por internet en vivo, solo por correo o electrónicas-) **o será incrementado con una comisión del 22% para las subastas extraordinarias** (las subastas extraordinarias son las presenciales en el hotel Ritz, o en otro hotel, que a su vez son también por internet en vivo).  
Se facturará IVA incluido (entrega sometida al régimen especial de objetos de colección). La comisión en subasta mínima será de 5 euro por factura, si ese porcentaje fuese menor a dicha cifra. [Para comerciantes intracomunitarios y exportaciones no se aplicará el régimen especial, y se facturará exento de IVA].  
La comisión para pujadores en vivo por teléfono se incrementará en 2 puntos porcentuales respectivamente (20% para las subastas rápidas y 24% para las subastas extraordinarias) [la puja telefónica está reservada para lotes importantes, debiendo confirmarse la posibilidad de llevarla a cabo días antes de la subasta; en todo caso, la puja telefónica supone como mínimo pujar la salida del lote].
3. La orden de compra se realizará enviando su puja por email, fax, carta, o en vivo por teléfono o, en su caso, en vivo por internet a través de [www.live.cayon.com](http://www.live.cayon.com) o la app CAYON SUBASTAS AUCTIONS (tras formalizar el registro y tras la aceptación expresa de CAYÓN SUBASTAS, S.L.; advierta que no podemos garantizar el correcto, estable y completo funcionamiento de la retransmisión en vivo por internet). CAYÓN SUBASTAS, S.L. podrá requerir cuantas referencias comerciales y garantías económicas estime oportuno a los licitadores.
4. El comprador podrá retirar los lotes en la oficina (calle Orfila 10, Madrid). El envío o transporte de los lotes es por cuenta y riesgo del comprador y supondrá añadir gastos extra.  
**ATENCIÓN:** Los lotes adjudicados podrán retirarse en la calle Orfila, 10 de Madrid a partir del día siguiente hábil de finalización de la subasta, en horario de oficina, o en las fechas y horarios indicados al finalizar la subasta. SIEMPRE previa cita y salvo aviso restringiendo esta opción.  
Para obtener la propiedad y proceder a la retirada de las adjudicaciones ha de realizarse el pago al contado completo (transferencia bancaria efectiva) y en euro por el propio comprador o representante con autorización expresa.  
Los lotes no retirados en cinco días exoneran a CAYÓN SUBASTAS, S.L. de responsabilidad, asumiendo el riesgo y gastos el comprador. Pasado un mes desde la celebración de la subasta y si no se ha realizado el pago, Cayón podrá resolver la adjudicación y disponer libremente de los lotes sin comunicación previa (sin renunciar a los daños y perjuicios señalados en el punto 9).
5. Los lotes se venden tal y como son. Pueden examinarse en los horarios de exhibición o en internet. Los lotes podrán ser devueltos en caso de causa justificada en un plazo máximo de cinco días naturales a partir de la fecha de su recepción (habrá de presentarse en la misma condición y estado de como fue entregado, acompañado de la factura y el certificado).  
No se admitirán devoluciones transcurrido este plazo. En ningún caso será causa justificada la distinta apreciación o estimación del estado de conservación de los lotes ni tan siquiera la errónea catalogación referenciada; si lo será la errónea clasificación (prevalece el texto a la fotografía).  
No se admiten, bajo ningún concepto, devoluciones de los lotes de más de una pieza. Tampoco si el lote sufrió alguna alteración.
6. El comprador asume toda responsabilidad en referencia a guardar el debido cumplimiento de la normativa vigente que afecte a los lotes subastados, incluyendo la relativa a la exportación. CAYÓN SUBASTAS, S.L. puede ayudarle en las gestiones, pero en todo caso los gastos ocasionados por los trámites de exportación serán a cargo del comprador, incluyendo la tasa de exportación (mínimo 5%).
7. Sin aviso previo, los lotes podrán ser agrupados, divididos, excluidos y/o alterados en el orden de subasta sobre la base de la potestad discrecional del subastador, incluyendo los cambios relativos a las erratas del catálogo que se advertirán en la subasta (en estos casos, podrán no atenderse las órdenes relativas a los lotes afectados por las erratas).  
El sistema de pujas es potestad discrecional del subastador. No obstante y como orientación para los pujadores a través de órdenes escritas, se indica que lo usual es que las pujas se vayan incrementando en un 10% aproximadamente.
8. CAYÓN SUBASTAS, S.L. **garantiza con carácter vitalicio** la autenticidad de lo vendido al comprador, salvo indicación contraria.
9. La participación en la Subasta supone la aceptación absoluta e irrenunciable de estas condiciones. La puja aceptada es una orden o contrato de mandato a CAYÓN SUBASTAS, S.L., y requiere hacer honor a la misma atendiendo lo antes posible al pago total, siendo su incumplimiento, además, causa de daños y perjuicios que podrán ser reclamados. La mora del pago devengará un 20% anual de interés, desde el momento de la adjudicación hasta el efectivo e íntegro pago de la compra. Además se deberán abonar los gastos ocasionados por otros conceptos relacionados (almacenaje, comunicaciones, costas legales, etc.).
10. El texto que obliga a las partes implicadas en la Subasta es el publicado en español, los complementarios serán sometidos al original en español. Para cualquier litigio o problema derivado de la subasta o de la interpretación de estas condiciones se establece la sumisión expresa a los Tribunales y Juzgados de Madrid Capital.

## NO SE ADMITEN DECIMALES EN LAS ÓRDENES

Los incrementos de pujas durante la subasta son potestad discrecional del subastador. Suelen ser en torno al 10 %

**PARTICIPE A TRAVES DEL NUEVO SISTEMA  
ESTARÁ INFORMADO DEL PRECIO DE LOS LOTES  
Y RECIBIRÁ EL AVISO DE PUJA SUPERADA**

También puede enviarnos su puja por carta, fax (913194206)  
o email [subasta@cayonsubastas.com](mailto:subasta@cayonsubastas.com)

## **¿QUÉ ES UNA SUBASTA ELECTRÓNICA POR INTERNET?**

Es como una subasta tradicional pero exclusivamente por internet con catálogo online y cierre automático electrónicamente

Podrá ver los lotes en un catálogo en pdf y también en formato electrónico habitual en [cayon.com](http://cayon.com) [sixbid.com](http://sixbid.com) y en la app CAYON SUBASTAS AUCTIONS

La comisión es del 18 por ciento.

## **¿CÓMO PARTICIPAR?**

Para participar debe tener activa y aprobada una cuenta en nuestro sistema informático ([cayon.com](http://cayon.com) y/o la app) y entonces podrá dejar su puja directamente conocerá de inmediato si va ganando o no

También puede enviarnos su orden y nosotros la tramitaremos informáticamente para Vd. (no espere al último día para que lo hagamos)

En [cayon.com](http://cayon.com) podrá ver los lotes (anversos y reversos) en pdf o en formato electrónico

y también en la app CAYON SUBASTAS AUCTIONS para iOS y android

y puede examinar algún lote en nuestras oficinas (previa cita)

Las pujas las puede hacer directamente en el sistema en [cayon.com](http://cayon.com) y en la app no espere al último momento, deje su puja máxima y el sistema defenderá su orden y le informará

también nos las puede enviar por email a [subasta@cayonsubastas.com](mailto:subasta@cayonsubastas.com), fax, carta... y las incluiremos en el sistema informático en su nombre Vd.

La cuenta que tenga en el nuevo sistema y en la app le permitirá seguir la evolución de las pujas y disfrutará del aviso de puja superada

# AUCTION TERMS

1. Lots will go to the highest bidder. Bids will be awarded preference in order of reception and approval. Auctioneer will close lots. He is the ruler of the auction. Information given and shown online is subordinate to the auctioneer decision; his hammer and bidder winner rules over internet.  
**Price beside each lot is the starting price. Bids lower than this price will not be accepted.**
2. **The hammer will be increased only by 18% buyer's fee for subastas rápidas** (subastas rápidas are speed auctions, monthly internet or monthly internet live bidding auctions, mail bids and electronic auctions) **or will be increased by 22% buyer's fee for subastas extraordinarias** (subastas extraordinarias are extraordinary sales, floor auctions at hotel Ritz or other hotels, which are also live bidding auctions). Invoice will be VAT included (margin scheme). Minimum buyers fee per invoice will be 5 euro. [EU dealers with VAT number and all exportations will not be invoice margin scheme, they will be invoice vat exemption].  
Buyer's fee for phone bidders will be increase by 2 points respectively (so 20% for subastas rápidas and 24% for extraordinary auctions) [phone bidders will be confirm only for special lots, please contact us in order to arrange this; phone bid for a lot is a commitment for at least bid starting price]
3. Bids can be submitted by email, fax or mail, or LIVE BIDDING on the phone or LIVE BIDDING over the internet through WWW.LIVE.CAYON.COM (web completely and perfect functionality cannot be guarantee).  
CAYÓN SUBASTAS, S.L. reserves the right to request commercial references or other arrangements from potential bidders before accepting bids.
4. Buyers can pick up lots at the offices (Orfila 10, Madrid, Spain); shipment world wide of lots is an extra expense. Lots can be picked up at CAYÓN SUBASTAS, S.L. offices beginning on the first business day after the sale is concluded, during our normal business hours, or at such time and place as may be announced at the auction. Lots will only be delivered and title transferred upon payment in full being made by the purchaser or by the purchaser's duly authorized representative.  
CAYÓN SUBASTAS, S.L. bears no responsibility for any lots for which satisfactory collection or transportation pick-up arrangements have not been made within five business days after the conclusion of the sale. In case of no payment in one month after the auction, Cayón can refuse purchase and is free to resale lot/s with no prior permission nor communication to buyer (in addition point 9 of these terms).
5. Refunds for lots purchased by floor bids will not be permitted under any circumstances. Lots are sold as is, and can be examined in person during days and hours specified in the catalogue, as well as viewed by internet as indicated. Lots awarded to mail, internet, fax or email bidders may be submitted with requests for refunds if accompanied by written explanation of the reason for the return within five days of the client's receipt of the lots. No returns will be accepted if returned after five days from receipt. Returns will only be accepted in case of an incorrect identification/description of the item itself (disputes over qualitative descriptions, grading by ourselves or by third party services shall not qualify as bases for returns) (returning lot has to be in the same condition, including invoice and certificate given). In no event will returns on group lots (defined as a lot comprising more than one piece) be accepted nor lot returning in a different condition it was delivered.
6. Purchaser assumes all responsibilities regarding compliance with applicable laws, including export laws. While CAYÓN SUBASTAS, S.L. may be able to provide some assistance in these matters, all expenses incurred will be for the account of the purchaser, including the exportation fee (minimum 5%). In our experience, export arrangements may take between 4 and 9 weeks.
7. Without any previous notice, CAYÓN SUBASTAS, S.L. and/or the auctioneer reserve the right to group, sub-divide, or exclude items in the sale, as well as to alter the sequence of the sale of the lots from the one published in the catalogue. Similarly, CAYÓN SUBASTAS, S.L. and/or the auctioneer reserve the right to reject all bids which may have been submitted on lots for which catalogue errata have been discovered. Bidding increments are at the auctioneer's discretion; notwithstanding this, as a guideline for absentee bidders, the usual practice is to set bidding increments approximately 10% of the lot's previous bid.
8. CAYÓN SUBASTAS, S.L. offers a **life-time guarantee of authenticity** on items sold to the purchaser, unless otherwise indicated.
9. Any participation in the auction implies acceptance of, absolute compliance with, and cooperation with these terms and conditions. Submission of a bid in any form implies bidder's full intent to honour his/her commitment to pay for the lot and all attendant fees if the successful bidder. Invoices/proforma invoices which are unpaid will accrue 20% annualized interest charges from the date of invoice/proforma until payment in full is received, including any charges incurred by CAYÓN SUBASTAS, S.L. relating to communication, legal proceedings or any other costs related to collection.
10. The English language text is provided strictly for convenience and is to be considered as subordinate to the Spanish language version, which is binding. For any dispute or litigation arising from the auction, or from these terms and conditions, the parties expressly accept the jurisdiction of the courts of Madrid, Spain.

Auction sale conducted according to IAPN rules



www.iapn-coins.org



www.vddm.de



cayon.com subastasnumismaticas.com

Orfila, 10 – 28010 Madrid

Tel.: (34) 91 308 23 10 Fax: (34) 91 319 42 06

**email: [subasta@cayonsubastas.com](mailto:subasta@cayonsubastas.com)**

fotografías, catálogo e idea

**Adolfo Cayón**

[adolfofcayon@cayon.com](mailto:adolfofcayon@cayon.com)

**Clemente Cayón**

[clemente@cayon.com](mailto:clemente@cayon.com)

**Juan Cayón**

[juan@cayon.com](mailto:juan@cayon.com)

## INFORMACIÓN SOBRE PROTECCIÓN DE DATOS

A continuación le informamos sobre los detalles relativos al tratamiento de su información personal, de conformidad con la nueva normativa aplicable en materia de protección de datos personales // **Privacy Data Policy**. *We will keep the data given. You have rights. Contact [juan@cayon.com](mailto:juan@cayon.com) for any doubt.*

### Responsables del tratamiento:

CAYÓN SUBASTAS, S.L. C/Orfila 10, 28010 Madrid B85822245 www.cayon.com 913082310 [juan@cayon.com](mailto:juan@cayon.com)

JANO, S.L. B28448892, con mismo domicilio y datos de contacto.

Podrá dirigirse indistintamente a cualquiera de ellos, solamente a uno, no hace falta hacerlo a ambos, para ejercitar cualquiera de sus derechos.

**Finalidad del tratamiento:** Gestión de base de datos de clientes, documentación y ejecución de distintas relaciones contractuales, facturación y cobros; así como mantener y promover la actividad comercial y publicitaria por email, correo ordinario, servicios de mensajería y llamadas telefónicas, básicamente. Además de las diversas obligaciones legales.

También podemos elaborar sencillos perfiles automáticos para tratar de amoldar la información y actividad comercial a sus preferencias; por ejemplo, si colecciona solo billetes, recibirá catálogos cuando la subasta sea de billetes, probablemente no lo recibirá cuando sea de monedas extranjeras. En ningún caso dichos perfiles producirán efectos jurídicos ni le afectarán significativamente, ya que son lógicas y sencillas herramientas que utilizamos para evitar enviarle información que no le interese.

Adicionalmente contamos, por motivos de seguridad, con videovigilancia en el local.

Consideramos que Vd. da su permiso y consentimiento al participar, contactarnos y formalizar operaciones ocasionales ya sea en la sala de subasta, con una orden escrita, su navegación en la web y participación a través de internet o a través de la aplicación.

La aplicación y plataformas externas son terceros que nos prestan esos servicios para promocionar y gestionar las subastas, son encargados de recabar los datos de registro y participación. (Atención: si crea una cuenta en dichas plataformas para otras cuestiones que no sean nuestras subastas deberá revisar la política de datos de dichas plataformas ya que no seremos nosotros sus responsables de los datos). Las plataformas con las que trabajamos cumplen con la normativa vigente de datos europea y/o están adheridas al Escudo de privacidad (*privacy shield*), cumpliendo de este modo con las obligaciones de seguridad vigentes.

**Legitimación:** Necesitamos sus datos para llevar a cabo la ejecución de la relación contractual por la que los participantes se registran y participan en las subastas o por la que se interesan en nuestros productos y nuestras actividades, así como el cumplimiento de las obligaciones legales (laborales, mercantiles y administrativas).

Tenemos sus datos porque ha mostrado interés en nuestras actividades en algún momento desde que se constituyeron las sociedades e iniciaron su actividad (2009 y 1976 respectivamente). Adicionalmente, basamos el tratamiento de sus datos para desarrollar nuestra actividad comercial en el interés legítimo que nos asiste, acorde con la normativa vigente. No ha cambiado desde entonces la legitimación ni la finalidad, así que salvo Vd. nos diga lo contrario, seguiremos tratando sus datos.

**Destinatarios:** Los datos no se transfieren a terceros, salvo obligación legal, ni con carácter nacional ni con carácter internacional.

Solo se comparten, entre las empresas mencionadas como responsables, los ficheros de clientes y proveedores. Estas empresas tienen la misma estructura societaria (mismos socios), el mismo domicilio y similar actividad al estar enfocada al comercio minorista numismático a través de la celebración de subastas una, y a través de la compraventa la otra.

Por otro lado, solamente solicitaremos a encargados externos tratamientos auxiliares que pueden implicar acceso limitado a los datos, como puede ser el del servicio de Correos u otros servicios de logística o servicios de telecomunicaciones o servicios de consultoría para envíos de correos electrónicos o servicios informáticos, necesarios para la correcta prestación de nuestros servicios. Con ellos se trabajará con responsabilidad y exclusivamente para que lleven a cabo la labor pertinente determinada, para que ejecuten la orden exacta de comunicación contratada, sin que dispongan ni cedan sus datos para otros tratamientos y con la obligación de que no los mantengan tras la ejecución del servicio.

**Derechos:** Puede acceder, y así conocer si estamos tratando sus datos; puede rectificarlos y actualizarlos; puede suprimirlos, siempre salvando las obligaciones legales pertinentes; puede solicitar la portabilidad de los mismos a otro responsable; puede oponerse al tratamiento o solicitar la limitación de éste, así como oponerse a la elaboración de los sencillos perfiles referidos (en este caso solo podremos enviarle información genérica, y le enviaríamos toda la que generemos no solo la que entendamos que es de su interés).

Y, naturalmente, en cualquier momento podrá retirar su consentimiento al tratamiento de los datos. En este supuesto, eliminaremos sus datos, salvo el supuesto regulado de bloqueo de los datos para mantener información relevante por imperativo legal.

Puede ejercer sus derechos ante el responsable del tratamiento (en relación a los datos de clientes y proveedores, datos compartidos entre ambos responsables, solo será necesaria una solicitud a cualquiera de los dos responsables), acreditando su identidad. Si no le contestamos o considera que no se han atendido debidamente, le pedimos que nos lo haga saber para tratar de reevaluar la situación y buscar la forma de solucionar la discrepancia y así poderle ayudar y resolver su solicitud.

En todo caso, puede presentar una reclamación ante la Agencia Española de Protección de Datos [www.agpd.es](http://www.agpd.es) c/Jorge Juan 6, Madrid 28001.

**Categorías de datos:** Los datos que vamos a tratar no pertenecen a categorías especiales ni son especialmente protegidos, no hacen referencia a antecedentes penales ni son monitorizaciones o tratamientos a gran escala. Son los normales y habituales de cualquier PYME de comercio minorista, básicamente identificativos de clientes y proveedores, así como las cookies habituales en la navegación de internet, el histórico de sus operaciones ocasionales y sus campos de interés dentro de nuestra actividad de comercio de objetos de colección de interés numismático.

**Conservación de datos:** Se conservarán mientras se mantenga su interés por nuestra actividad y mientras que no nos solicite su supresión y eliminación.

Por último, recordar que la seguridad total no existe, pero tratamos de adaptar nuestras actuaciones, sistemas y tratamientos a procedimientos y medidas razonables para evitar una quiebra y violación de seguridad de los datos y hacer un uso adecuado, legítimo, pertinente, limitado, responsable y actualizado de los mismos.

Tomamos conciencia de la importancia de salvaguardar sus derechos, y por eso también tenemos externalizado un servicio de consultoría de aplicaciones y herramientas informáticas para cubrir necesidades de asesoramiento y servicio en este ámbito, ya que no somos informáticos; y en particular velamos por tener vigentes y actualizadas las licencias de software, y tener vigentes, actualizados y en buen funcionamiento, los antivirus y el firewall.

Si en algún momento recibiera información que no es suya (por ejemplo un email que no va dirigido a Vd.) u observa una debilidad o un fallo de seguridad, o alguna mejora en la normativa de protección de datos que, en la medida de nuestras posibilidades, podamos llevar a cabo, rogamos se ponga en contacto con el responsable. Muchas gracias.

# PRÓXIMAS SUBASTAS:

**Septiembre**

**Extraordinaria octubre**

**CONSIGNE YA SUS MONEDAS Y BILLETES  
CON LAS MEJORES CONDICIONES:**

**LIQUIDACIONES RÁPIDAS**

**POSIBILIDAD DE ANTICIPOS A CUENTA DE LA VENTA SIN INTERESES**

**EL COMPRADOR PAGA EL 18 POR CIENTO DE COMISIÓN  
POR LO QUE RECIBIRÁ MÁS POR SUS LOTES**

CUALQUIER DUDA O CONSULTA

[JUAN@CAYON.COM](mailto:JUAN@CAYON.COM)

REFERENCIA BÁSICA • main reference

Ed  
P y PS

*Catálogo Especializado Edifil de BILLETES DE ESPAÑA. Edifil 2017. 4ª edición  
Standard Catalogue of the World Paper Money. Y el Especial. Krause.*

**SE ENTREGA, INCLUIDO EN EL PRECIO,  
CERTIFICADO DE AUTENTICIDAD  
A COLOR DE TODOS LOS LOTES  
(excluidos los lotes de conjunto)**



# EXPOSICIÓN DE LOS LOTES • NOTICE OF EXHIBITION

## Internet · Internet



El texto del catálogo en [www.saladesubastas.com](http://www.saladesubastas.com) desde donde podrá ver las fotografías a color de todos los lotes y hacer sus pujas. También en [www.cayon.com](http://www.cayon.com) o [live.cayon.com](http://live.cayon.com) y [sixbid.com](http://sixbid.com)

En su tableta o móvil a través de la app CAYON SUBASTAS AUCTIONS

The complete text and all the lots in color can be viewed on [www.saladesubastas.com](http://www.saladesubastas.com) where you can make your internet bids. Also at [www.cayon.com](http://www.cayon.com) or [live.cayon.com](http://live.cayon.com) and [sixbid.com](http://sixbid.com)

In you smartphone and tablet using our app CAYON SUBASTAS AUCTIONS

## Madrid

En nuestras oficinas de la calle Orfila 10, Madrid:

**Solo cita previa  
(cinco días antes del remate)**

At our office in Orfila 10, Madrid:

**By appointment only  
(five days prior to the sale)**

## DETALLES PARA EL PAGO • PAYMENT

[paypal is not welcome](#)

### **BANCO // BANK DETAILS**

**Transferencia bancaria a nombre de // Wire transfer payable to:**

### **CAYÓN SUBASTAS, S.L.**

**BANKINTER (Av. Manoteras 10, edif. C, 2ª planta izq. - 28050 Madrid)**

**CUENTA: ES9501287701470500007495**

**CAIXABANK (Claudio Coello 14, Madrid 28001)**

**CUENTA: ES71 2100 1417 10 0200454507**

### **International wires only:**

**CAIXABANK (Centro Empresas - Serrano 8649)**

**Account 2100 1417 1002 0045 4507**

**IBAN ES71 2100 1417 1002 0045 4507**

**SWIFT : CAIXESBBXXX**

**Beneficiary CAYON SUBASTAS (Orfila 10 Madrid)**

Por favor, al hacer la transferencia acuérdesese de indicar su nombre y número de pujador  
así como el número de subasta rápida

Please, indicate your name and bidder number when you make the wire;  
also indicate the number of the live auction

### **credit card payment**

AVAILABLE FOR INVOICES BELOW 3.000 EURO

WRITTEN AUTHORIZATION AND ID/PASSPORT WILL BE REQUIRED

1'5% EXTRA EXPENSES WILL BE CHARGE (AT YOUR OWN CURRENCY, bank rate)