



anticomondo

## **8th Numismatic Auction**

6 October 2023

All prices are starting prices (EUR)  
PDF catalog created by [www.biddr.com](http://www.biddr.com)



**1** Römische Kaiserzeit, Gordianus III. 238-244 n. Chr., Antoniniane. 3 Stück. Vorzüglich Erworben 2007 bei der Münzhandlung Gorny und Mosch, München.

**100**



**2** Römische Kaiserzeit, Gordianus III. 238-244 n. Chr., Antoniniane, 3 Stück. Vorzüglich Erworben 2007 bei der Münzhandlung Gorny und Mosch, München.

**100**



**3** Römische Kaiserzeit, Gordianus III. 238-244 n. Chr., Antoniniane, 3 Stück. Vorzüglich Erworben 2007 bei der Münzhandlung Gorny und Mosch, München.

**100**



**4** Römische Kaiserzeit, Gordianus III. 238-244 n. Chr., Antoniniane, 5 Stück. Sehr schön-vorzüglich Erworben 2007 bei der Münzhandlung Gorny und Mosch, München.

**150**



**5** Römische Kaiserzeit, Philippus I. 244-249 n. Chr., Antoninian, 248, Rom. 5,33 g. RIC 78 (Traianus Decius). Selten. Prachtexemplar. Vorzüglich

**75**



**6** Römische Kaiserzeit, Philippus I. 244-249 n. Chr., Antoniniane. 2 Stück. Vorzüglich Erworben 2007 bei der Münzhandlung Gorny und Mosch, München.

**75**



**7** Römische Kaiserzeit, Herennia Etruscilla 249-251 n. Chr., Antoniniane. 2 Stück. Tolle Erhaltungen. Vorzüglich Erworben 2007 bei der Münzhandlung Gorny und Mosch, München.

**60**



**8** Römische Kaiserzeit, kl. Konvolut Antoniniane verschiedener Kaiser des 3. Jhd. n. Chr. 8 Stück. Sehr schön-vorzüglich Erworben 2007 von der Münzhandlung Gorny und Mosch, München.

**200**



**9** Römische Kaiserzeit, kl. Konvolut Antoniniane verschiedener Kaiser des 3. Jhd. n. Chr. 5 Stück. Sehr schön-vorzüglich Erworben 2009 von der Münzhandlung Gorny und Mosch, München.

**200**



**10** Römische Kaiserzeit, kl. Konvolut Antoniniane verschiedener Kaiser des 3. Jhd. n. Chr. 5 Stück. Sehr schön-vorzüglich Erworben 2009 von der Münzhandlung Gorny und Mosch, München.

**200**



**11** Römische Kaiserzeit, kl. Konvolut Antoniniane verschiedener Kaiser des 3. Jhd. n. Chr. 5 Stück. Sehr schön-vorzüglich Erworben 2009 von der Münzhandlung Gorny und Mosch, München.

**200**



**12** Römische Kaiserzeit, kl. Konvolut Antoniniane verschiedener Kaiser des 3. Jhd. n. Chr. 5 Stück. Sehr schön-vorzüglich Erworben 2009 von der Münzhandlung Gorny und Mosch, München.

**200**



**13** Römische Kaiserzeit, kl. Konvolut Antoniniane verschiedener Kaiser des 3. Jhd. n. Chr. 5 Stück. Sehr schön-vorzüglich Erworben 2009 von der Münzhandlung Gorny und Mosch, München.

**125**



**14** Römische Kaiserzeit, kl. Konvolut Antoniniane verschiedener Kaiser des 3. Jhd. n. Chr. 5 Stück. Sehr schön-vorzüglich Erworben 2009 von der Münzhandlung Gorny und Mosch, München.

**125**



**15** Römische Kaiserzeit, kl. Konvolut Antoniniane verschiedener Kaiser des 3. Jhd. n. Chr. 5 Stück. Sehr schön-vorzüglich Erworben 2009 von der Münzhandlung Gorny und Mosch, München.

**125**



**16** Römische Kaiserzeit, kl. Konvolut Antoniniane verschiedener Kaiser des 3. Jhd. n. Chr. 5 Stück. Sehr schön-vorzüglich Erworben 2009 von der Münzhandlung Gorny und Mosch, München.

**125**



**17** Römische Kaiserzeit, kl. Konvolut Antoniniane verschiedener Kaiser des 3. Jhd. n. Chr. 5 Stück. Sehr schön-vorzüglich Erworben 2009 von der Münzhandlung Gorny und Mosch, München.

**125**



**18** Römische Kaiserzeit, kl. Konvolut Antoniniane verschiedener Kaiser des 3. Jhd. n. Chr. 5 Stück. Sehr schön-vorzüglich Erworben 2009 von der Münzhandlung Gorny und Mosch, München.

**125**



**19** Römische Kaiserzeit, kl. Konvolut Antoniniane verschiedener Kaiser des 3. Jhd. n. Chr. 5 Stück. Sehr schön-vorzüglich Erworben 2009 von der Münzhandlung Gorny und Mosch, München.

**125**



**20** Römische Kaiserzeit, kl. Konvolut Antoniniane verschiedener Kaiser des 3. Jhd. n. Chr. 5 Stück. Sehr schön-vorzüglich Erworben 2009 von der Münzhandlung Gorny und Mosch, München.

**125**



**21** Römische Kaiserzeit, kl. Konvolut Antoniniane verschiedener Kaiser des 3. Jhd. n. Chr. 5 Stück. Sehr schön-vorzüglich Erworben 2009 von der Münzhandlung Gorny und Mosch, München.

**125**



**22** Römische Kaiserzeit, kl. Konvolut Antoniniane verschiedener Kaiser des 3. Jhd. n. Chr. 5 Stück. Sehr schön-vorzüglich Erworben 2009 von der Münzhandlung Gorny und Mosch, München.

**125**



**23** Römische Kaiserzeit, kl. Konvolut Antoniniane verschiedener Kaiser des 3. Jhd. n. Chr. 5 Stück. Sehr schön-vorzüglich Erworben 2009 von der Münzhandlung Gorny und Mosch, München.

**125**



**24** Römische Kaiserzeit, kl. Konvolut Antoniniane verschiedener Kaiser des 3. Jhd. n. Chr. 5 Stück. Sehr schön-vorzüglich Erworben 2009 von der Münzhandlung Gorny und Mosch, München.

**125**



**25** Römische Kaiserzeit, kl. Konvolut Antoniniane verschiedener Kaiser des 3. Jhd. n. Chr. 5 Stück. Sehr schön-vorzüglich Erworben 2009 von der Münzhandlung Gorny und Mosch, München.

**125**



**26** Römische Kaiserzeit, kl. Konvolut Antoniniane verschiedener Kaiser des 3. Jhd. n. Chr. 5 Stück. Sehr schön-vorzüglich Erworben 2009 von der Münzhandlung Gorny und Mosch, München.

**125**



**27** Römische Kaiserzeit, kl. Konvolut Antoniniane verschiedener Kaiser des 3. Jhd. n. Chr. 5 Stück. Sehr schön-vorzüglich Erworben 2009 von der Münzhandlung Gorny und Mosch, München.

**125**



**28** Römische Kaiserzeit, kl. Konvolut Antoniniane verschiedener Kaiser des 3. Jhd. n. Chr. 5 Stück. Sehr schön-vorzüglich Erworben 2009 von der Münzhandlung Gorny und Mosch, München.

**125**



**29** Römische Kaiserzeit, kl. Konvolut Antoniniane verschiedener Kaiser des 3. Jhd. n. Chr. 5 Stück. Sehr schön-vorzüglich Erworben 2009 von der Münzhandlung Gorny und Mosch, München.

**125**



**30** Römische Kaiserzeit, kl. Konvolut Antoniniane verschiedener Kaiser des 3. Jhd. n. Chr. 5 Stück. Sehr schön-vorzüglich Erworben 2009 von der Münzhandlung Gorny und Mosch, München.

**125**



**31** Römische Kaiserzeit, kl. Konvolut Antoniniane verschiedener Kaiser des 3. Jhd. n. Chr. 5 Stück. Sehr schön-vorzüglich Erworben 2009 von der Münzhandlung Gorny und Mosch, München.

**125**



**32** Römische Kaiserzeit, kl. Konvolut Antoniniane verschiedener Kaiser des 3. Jhd. n. Chr. 5 Stück. Sehr schön-vorzüglich Erworben 2009 von der Münzhandlung Gorny und Mosch, München.

**125**



**33** Römische Kaiserzeit, kl. Konvolut Antoniniane verschiedener Kaiser des 3. Jhd. n. Chr. 6 Stück. Sehr schön-vorzüglich Erworben 2009 von der Münzhandlung Gorny und Mosch, München.

**125**



**34** Römische Kaiserzeit, kl. Konvolut von verschiedenen Antoniniane. 5 Stück. Durchweg tolle Erhaltungen. Vorzüglich

**150**



**35** Griechische Münzen, Konvolut verschiedener Gebiete. 23 Stück. Darunter viele bessere Typen. Bitte besichtigen. Zum Teil mit kl. Fehlern. Sehr schön-vorzüglich

**400**



**36** Kl. Sammlung von Münzen verschiedener Nominale und Regenten. Darunter auch bessere Typen. Insgesamt: 11 Stück. Gering erhalten-sehr schön

**100**



**37** Kl. Sammlung von Münzen verschiedener Nominale und Regenten. Darunter auch bessere Typen wie: Agrippa, 27-12 v.Chr., posthum unter Caligula, 37-41, Bronze AS, RIC 58. Insgesamt: 14 Stück. Gering erhalten-schön

**50**



**38** Orientalische Münzen, kl. Konvolut von Silbermünzen. 7 Stück. Meist sehr schön

**50**



**39** Brasilien, 2000 Reis 1900. 25,53 g. 400- Jahrfeier der Entdeckung. K/M 501. Selten. Nur 20000 Stück geprägt. Hübsche Patina, vorzüglich-Stempelglanz

**500**



**40** China, Dollar YR22 (1933), 26,76 g. L&M 109. Vorzüglich

**500**



**41** China, moderne Medaillen der 12 Sternzeichen in einer Holzbox mit Zertifikaten. Insgesamt 12 Stück. Kupfer/Nickel versilbert und vergoldet. Polierte Platte

**75**



**42** Laos, Königreich von Lanchang 1591-1707, 1 Tamlung (Tigerzungengeld). 74,48 g. Mit drei verschiedenen Punzen. Sehr schön

**75**



**43** Mexico, Philip III. 1598-1621, Cob 4 Reales, OMF, Mexico. 12,83 g. Sehr schön

**200**



**44** Mexico, Philipp V. 1700-1746, 8 Reales 1740 MF, Mexico. 26,94 g. K/M 103. Sehr schön-vorzüglich

**200**



**45** Mexico, Philip V. 1700-1746, 8 Reales 1746 MF, Mexico. 26,85 g. Cal. 1470. Kl. Kratzer, fast sehr schön

**100**



**46** Mexico, Charles IV. 1788-1808, 8 Reales 1804 TH, Mexico. 26,97 g. Cal. 701. Leicht justiert, sehr schön-vorzüglich

**50**



**47** Mexico, Charles IV. 1788-1808, 8 Reales 1805 TH, Mexico. 26,87 g. Cal. 983. Kl. Randfehler, sehr schön

**40**



**48** Mexiko, Republik seit 1821, 8 Reales 1891MO, Mexico. 27,06 g. K/M 377.2. Hübsche Patina, kl. Randfehler, fast vorzüglich

**25**



**49** Mexiko, Republik seit 1821, 8 Reales 1892 GO, Guanajuato. 26,83 g. Mit chinesischen Gegenstempeln. K/M 377.2. Sehr schön-vorzüglich

**25**



**50** Mexico, Zweite Republik seit 1867, 8 Reales 1880 und 1893 (2x). 3 Stück. Mit kl. Punzen (1x). Sehr schön-vorzüglich

**100**



**51** Mexico, Zweite Republik seit 1867, Peso 1910. Caballito. 27,11 g. K/M 453. Kl. Randfehler, sehr schön

**50**



**52** Mexico, Zweite Republik seit 1867, Konvolut von meist modernen Silbermünzen. 26 Stück. Gewicht gesamt ca 500 Gramm. Meist vorzüglich-Stempelglanz und polierte Platte

**200**



**53** Peru, kl. Konvolut von Sol Stücken aus der Zeit von 1895 bis 1934. Dazu: 1/2 Sol 1928. 8 Stück. Sehr schön-vorzüglich

**150**



**54** Straits Settlements, Edward VII. 1902-1910, Dollar 1907, London. 20,24 g. K/M 26. Hübsche Patina, sehr schön-vorzüglich

**50**





**55** Südafrika, kl. Konvolut von 2 1/2 Shilling (3x); 2 Shilling (3x) und 1 Shilling (1x) aus der Zeit von 1895 bis 1897. 7 Stück. Sehr schön-vorzüglich

**100**



**56** Thailand, kl. Konvolut von Stücken aus der Zeit von Rama I. bis Rama III. Enthalten sind: 1/4 Bath (1x); 1/2 Bath (1x) und 1 Bath (4x). 6 Stück. Sehr schön-vorzüglich

**75**



**57** Vereinigte Staaten von Amerika, 25 Cents (Quarter) 1893. Isabella. 6,22 g. K/M 115. Randfehler, sehr schön

**75**



**58** Vereinigte Staaten von Amerika, Quarter Dollar 1893. 6,33 g. K/M 114. Am Henkel, sehr schön

**30**



**59** Vereinigte Staaten von Amerika, Dollar 1900. Lafayette. 26,49 g. K/M 118. Randfehler, sehr schön

**75**



**60** Vereinigte Staaten von Amerika, Half Dollar 1926. 12,45 g. Oregon Trail. K/M 159. Winz. Randfehler, vorzüglich

**75**



**61** Vereinigte Staaten von Amerika, Versilberte Bronzemedaille 1914, von Godefroid Devreese, auf Amerikas Getreidehilfe für Belgien. Gestaffelte Brustbilder des belgischen Königspaares nach links // Das personifizierte Amerika hilft belgischer Familie. 35 mm; 19,95 g. Mattiert. Vorzüglich

**40**



**62** Vereinigte Staaten von Amerika, kl. Sammlung von Morgan Dollars. Darunter: 1896 (New Orleans), 1900 (San Fransisco), 1904 (New Orleans), 1921 (Philadelphia) Insgesamt 4 Stück. Im Plastikholder der ANACS mit der Bewertung EF 45 (5339674) sehr schön-vorzüglich (1x) und vorzüglich-Stempelglanz

**100**



**63** Vereinigte Staaten von Amerika, kl. Sammlung von Half Dollars. Darunter: 1918, Illinois Centennial, K/M 143; 1920, Pilgrim Tercentenary, K/M 147; 1923, Monroe Doctrine Centennial, K/M 153; 1925, Stone Mountain, K/M 157. Insgesamt 4 Stück. Meist vorzüglich

**125**



**64** Vereinigte Staaten von Amerika, Sammlung von 12 "Liberty Seated Dimes". Enthalten sind: 1838, 1853, 1855, 1856, 1857, 1877, 1884, 1885. Dazu: "Shield Nickels" 1866, 1867, 1868, 1870. Insgesamt: 12 Stück. Meist fast sehr schön und sehr schön

**50**



**65** Vereinigte Staaten von Amerika, Sammlung von 52 "Liberty Walking Half Dollars" aus der Zeit von 1916-1947, zusammengefasst in einem Album der World Coin Library, Los Angeles. 52 Stück. Meist fast sehr schön und sehr schön

**250**



**66** Vereinigte Staaten von Amerika, Sammlung von allen 32 "Kennedy Half Dollars" aus der Zeit von 2012-2019, zusammengefasst in einem Album der World Coin Library, Los Angeles. Dazu 2 x 2020 und 2 x 2021. In dieser Vollständigkeit sicher selten zu bekommen. Insgesamt: 36 Stück. Polierte Platte und Stempelglanz

**75**



**67** Vereinigte Staaten von Amerika, Sammlung von 17 "Susan B. Anthony Dollars" aus der Zeit von 1979-1999, zusammengefasst in einem Album der World Coin Library, Los Angeles. Bis auf 1981 S Proof ist die Sammlung vollständig. Insgesamt: 17 Stück. Stempelglanz und Polierte Platte

**25**



**68** Vereinigte Staaten von Amerika, Sammlung von 56 "Buffalo Nickels" aus der Zeit von 1913-1938, zusammengefasst in einem Album der World Coin Library, Los Angeles. Insgesamt: 56 Stück. Meist sehr schön

**100**



**69** Vereinigte Staaten von Amerika, Sammlung von allen 120 "National Park Quarters" aus der Zeit von 2010-2015, zusammengefasst in einem Album der World Coin Library, Los Angeles. Mit allen Proof Ausgaben. In dieser Vollständigkeit sicher selten zu bekommen. Insgesamt: 120 Stück. Stempelglanz und Polierte Platte

**50**



**70** Vereinigte Staaten von Amerika, Sammlung von allen 24 "Territorial Quarters" von 2009, zusammengefasst in einem Album der World Coin Library, Los Angeles. Mit allen Proof Ausgaben. In dieser Vollständigkeit sicher selten zu bekommen. Insgesamt: 24 Stück. Stempelglanz und Polierte Platte

**25**



**71** Baltikum, Livländischer Orden, Heinrich von Galen 1551-1557, 1/2 Mark 1556, Riga. 5,24 g. Gereinigt, sehr schön

**40**



**72** Baltikum, Konvolut von Münzen aus Lettland, Litauen und Estland. 10 Stück. Sehr schön-vorzüglich und besser

**50**



**73** Belgien Artois, Philipp II. 1555-1598, Philipstaler (Ecu) 1589, Arras. 34,31 g. Dav. 8652. Sehr selten. Felder geglättet, sehr schön

**75**



**74** Belgien Brabant, Maria von Burgund 1477-1482, Double Briquet 1478, Antwerp. 2.36 g. Vanhoudt 55. Sehr schön-vorzüglich

**150**



**75** Belgien Brabant, Philipp II. 1555-1598, Philipstaler (Ecu) 1573, Antwerpen. 33,85 g. Dav. 8634. Schrötlingsfehler, fast sehr schön

**50**



**76** Belgien Brabant, Philipp II. 1555-1598, Philipstaler (Ecu) 1575, Antwerpen. 33,61 g. Dav. 8634. Schrötlingsfehler am Rand, fast sehr schön

**75**



**77** Belgien Brabant, Philipp II. 1555-1598, Philipstaler (Ecu) 1575, Antwerpen. 33,74 g. Dav. 8634. Kl. Schrötlingsfehler, sehr schön

**75**



**78** Belgien Brabant, Albert und Isabella 1598-1621, Patagon o. J., Antwerpen. 27,86 g. Dav. 4432. Kl. Schrötlingsfehler, sehr schön

**60**



**79** Belgien Brabant, Albert und Isabella 1598-1621, Patagon o. J., Antwerpen. 27,86 g. Dav. 4432. Schrötlingsfehler, sehr schön

**50**



**80** Belgien Brabant, Albert und Isabella 1598-1621, Patagon o. J., Antwerpen. 27,87 g. Dav. 4432. Hübsche Patina, Schrötlingsfehler, sehr schön

**50**



**81** Belgien Brabant, Albert und Isabella 1598-1621, Patagon 1618, Antwerpen. 27,68 g. Dav. 4432. Schrötlingsfehler, sehr schön

**50**



**82** Belgien Brabant, Philipp IV. 1621-1665, Patagon 1622, Brüssel. 27,93 g. Dav. 4462. Kl. Schrötlingsfehler, sehr schön +

**50**



**83** Belgien Brabant, Philipp IV. 1621-1665, Patagon 1622, Antwerpen. 23,00 g. Dav. 4462. Korrodiert, fast sehr schön

**30**



**84** Belgien Brabant, Philipp IV. 1621-1665, Patagon 1623, Antwerpen. 27,46 g. Dav. 4462. Schrötlingsriss, Kratzer, sehr schön

**30**



**85** Belgien Brabant, Philipp IV. 1621-1665, 1/2 Patagon 1631, Antwerpen. 13,68 g. Delm. 301. Schrötlingsfehler, sehr schön

**50**



**86** Belgien Brabant, Philipp IV. 1621-1665, 1/2 Patagon 1632, Antwerpen. 13,88 g. Delm. 301. Kl. Schrötlingsfehler, kl. Kratzer, sehr schön

**50**



**87** Belgien Brabant, Philipp IV. 1621-1665, Patagon 1652, Antwerpen. 27,68 g. Dav. 4462. Schrötlingsfehler, fast sehr schön **50**



**88** Belgien Brabant, Philipp IV. 1621-1665, Patagon 1653, Antwerpen. 27,67 g. Dav. 4462. Kl. Schrötlingsfehler, sehr schön **50**



**89** Belgien Brabant, Karl II. 1665-1700, Dukaton 1668, Antwerpen. 32,08 g. Dav. 4475. Rand bearbeitet, sehr schön + **50**



**90** Belgien Brabant, Karl II. 1665-1700, Patagon 1684, Antwerpen. 27,87 g. Dav. 4491. Selten. Schrötlingsfehler, sehr schön **50**



**91** Belgien Burgund, Philipp IV. 1621-1665, Patagon 1625, Dole. 27,63 g. Dav. 4472. Schrötlingsfehler am Rand, sehr schön **50**



**92** Belgien Flandern, Philipp II. 1555-1598, Philippstaler (Ecu) 1557. 30,16 g. Dav. 8645. Schrötlingssriss, schön-sehr schön **50**



**93** Belgien Flandern, Philipp IV. 1621-1665, Patagon 1633, Brügge?. 27,63 g. Dav. 4464. Schrötlingsfehler, kl. Kratzer, sehr schön **50**



**94** Belgien Flandern, Philipp IV. 1621-1665, Patagon 1652, Brügge. 28,01 g. Dav. 4464. Kl. Schrötlingsfehler, sehr schön

**50**



**95** Belgien Flandern, Philipp IV. 1621-1665, Patagon 1653, Brügge. 27,70 g. Dav. 4464. Schrötlingsfehler, kl. Kratzer, fast sehr schön

**50**



**96** Belgien Flandern, Philipp IV. 1621-1665, Patagon 1664, Brügge. 28,00 g. Dav. 4464. Hübsche Patina, Schrötlingsfehler, sehr schön

**50**



**97** Belgien Lüttich, Gerhard von Groesbeck 1564-1580, Reichstaler 1568, Hasselt, mit Titel Maximilians II. 28,68 g. Dav. 8415. Hübsche Patina, leicht poröser Schrötling, sehr schön +

**100**



**98** Belgien Lüttich, Konvolut von Medaillen und Jetons, alle mit Bezug zu Lüttich (Liege). Dabei Stücke des 19. - 20. Jahrhunderts. Insgesamt 31 Stück. Sehr schön-prägefrisch

**75**



**99** Belgien, Konvolut von Münzen verschiedener Gebiete, darunter auch einige Stücke der Niederlande. Bitte besichtigen. 20 Stück. Schön-sehr schön

**100**



**100** Belgien, große Sammlung belgischer Jetons und Marken in einem Album. Insgesamt: 99 Stück. Bitte besichtigen. Meist gute Erhaltungen

**100**



**101** Dänemark, Christian IV. 1588-1648, Mark 1614, Kopenhagen. 7,45 g. Hede 99 A. Sehr schön

**50**



**102** Dänemark, Christian IV. 1588-1648, Mark 1615, Kopenhagen. 2 Stück. Hede 99 D. Felder geglättet (1x), sehr schön

**75**



**103** Dänemark, Christian IV. 1588-1648, Mark 1616, Kopenhagen. 7,02 g. Hede 99 C. Kl. Kratzer, sehr schön

**50**



**104** Dänemark, Christian IV. 1588-1648, Krone 1620, Kopenhagen. 18,44 g. Dav. 3517; Hede 106 C. Etwas berieben, sehr schön

**100**



**105** Dänemark, Christian IV. 1588-1648, Speciedaler 1646, Kopenhagen. 28,59 g. Dav. 3536; Hede 55 D. Felder leicht bearbeitet, sehr schön-vorzüglich

**1'000**



**106** Dänemark, Christian IV. 1588-1648, kl. Konvolut von 2 Skilling Stücken. Verschiedene Jahrgänge. Außerdem enthalten: Friedrich III 1648-1670, 2 Skilling 1650. Insgesamt 10 Stück. Zum Teil mit kl. Fehlern, meist sehr schön

**75**





**107** Dänemark, Frederik III. 1648-1670, Krone (4 Mark) 1658, Kopenhagen. 21,40 g. 22,15 g. Dav. 3574; Hede 95 A. Gestopftes Loch, kl. Kratzer, sehr schön

**50**



**108** Dänemark, Frederik V. 1746-1766, Silbermedaille o. J., von Pietro Leonardo Gianelli. Prämienmedaille der Königlichen Akademie für Malerei, Bildhauerei und Architektur. Brustbild nach rechts // Palmbaum in Landschaft. 58 mm; 59,89 g. Attraktives Exemplar, winz. Randfehler, vorzüglich

**400**



**109** Dänemark, Konvolut von 1 und 2 Skilling Stücken verschiedener Regenten. Dazu: Norwegen, Christian VII. 1766-1808, 2 Skilling 1780 und 1782. Gesamt: 22 Stück. Zum Teil mit kl. Fehlern, schön-sehr schön

**50**



**110** Dänemark, kl. Konvolut vom Skilling bis zum 1 Mark Stück. 9 Stück. Mit Fehlern, schön-sehr schön

**50**



**111** Frankreich Karolinger, Karl der Kahle 843-877, Denar, Curtisasonien. 1,68 g. Prou. 408. Hübsche Patina, sehr schön

**100**



**112** Frankreich, Philipp III. 1270-1285, Gros Tournois. 3,17 g., 3,56 g. und 3,49 g. 3 Stück. Sehr schön-vorzüglich

**100**



**113** Frankreich, Karl VIII. 1483-1497, Ecu d'or au soleil o. J. 3,30 g. Fb. 318. Gewellt, fast sehr schön

**200**



**114** Frankreich, Ludwig XVI. 1774-1793, Ecu constitutionnel 1793 A, Paris. 29,12 g. Dav. 1335; Gad. 55. Hübsche Patina, min. justiert, sehr schön-vorzüglich

**150**



**115** Frankreich, Napoléon III. 1852-1871, Bronzemedaille 1858 (graviert), von Chabaud. Preismedaille des Comice Agricole Departemental Aube. Büste rechts // Gravurfeld, umgeben von einem Kranz. 57 mm; 91,23 g. Winz. Randfehler, vorzüglich

**50**



**116** Frankreich, Sammlung französischer Silbermünzen des 14.-15. Jahrhunderts, meist aus der Regentschaft von Charles VIII. 1483-1498. 25 Stück. Teilweise abgebrochen, schön-sehr schön

**50**



**117** Frankreich, Konvolut von Münzen und Medaillen, von der Turnose bis zum 2 Francs Stück. Viele interessante Stücke. Bitte besichtigen. 50 Stück. Schön-sehr schön

**250**



**118** Frankreich, kl. Konvolut von Silbermünzen. Darunter: 1/10 Ecu 1729, 1/4 Ecu 1716, Ecu 1775 und 1784, 5 Francs 1832, 1833 und 1848. Insgesamt: 7 Stück. Sehr schön

**150**



**119** Frankreich, kl. Lot von 5 Francs Stücken. Darunter auch 2 Exemplare aus Belgien. Insgesamt 6 Stück. Meist sehr schön

**75**



**120** Frankreich, große Sammlung französischer Jetons und Marken in einem Album. Darunter auch viele bessere ältere Stücke. Insgesamt: 184 Stück Bitte besichtigen. Meist gute Erhaltungen

**150**



**121** Frankreich, Kolonie Französisch Indochina, Piaster 1900 und 1908 A, Paris. 2 Stück. Sehr schön-vorzüglich

**50**



**122** Frankreich, Lothringen, Metz und Nancy. Interessantes Konvolut Silberkleinmünzen, vom Denar bis zum Gros. Darunter auch ein Stück mit Lothringer Gegenstempel "Adler". Insgesamt: 7 Stück. Sehr schön und besser

**200**



**123** Frankreich Elsaß, Murbach und Lüders, Leopold Wilhelm von Österreich 1626-1662, Reichstaler o. J. (1630), Ensisheim, mit Titel Ferdinands II. 27,81 g. Dav. 5617. Kl. Schrötlingsfehler, min. Henkelspur, sehr schön +

**250**



**124** Frankreich Elsaß, Strassburg, Stadt, Reichstaler o. J. (17. Jahrhundert). 29,07 g. Dav. 5842. Prachtexemplar. Herrliche Patina, kl. Schrötlingsfehler am Rand, vorzüglich

**500**



**125** Großbritannien, Elisabeth I. 1558-1603, Shilling o. J. 5,92 g. Seaby 2555. Schön-sehr schön

**25**



**126** Großbritannien, Georg III. 1760-1820, Token zu 1/2 Penny 1794. 9,86 g. Middlesex. Seaby 1016. Herrliche Patina, vorzüglich

**50**



**127** Großbritannien, George III. 1760-1820 - Bank of England, Eighteenpence (1s 6p) 1815. 7,29 g. Seaby 3772. Winz. Randfehler, sehr schön-vorzüglich

**30**



**128** Großbritannien, Edward VII. 1901-1910, Trade Dollar 1907 B, Bombay. 26,90 g. K/M T5. Hübsche Patina, kl. Kratzer, fast vorzüglich

**50**



**129** Großbritannien, Edward VII. 1901-1910, Trade Dollar 1911 B, Bombay. 26,90 g. K/M T5. Fast vorzüglich

**50**



**130** Großbritannien, Konvolut von Crown Stücken. 4 Stück. Darunter: 1889, 1895 und 1935 (2x). Henkelspur (1x), kl. Randfehler (2x), sehr schön-vorzüglich

**75**



**131** Großbritannien, kl. Konvolut von britischen Münzen und deren Kolonien. 1 Cent bis 6 Pence. 19 Stück. Sehr schön-vorzüglich

**50**



**132** Großbritannien, Konvolut von modernen Silbermünzen verschiedener britischer Inselstaaten und Ländern. 30 Stück. Hoher Silberwert. Meist vorzüglich-Stempelglanz und polierte Platte

**300**



**133** Italien Ferrara, Ercole I. 1471-1505, 2 Soldi o. J. 1,01 g. MIR 260. Von größter Seltenheit. Attraktives Exemplar, sehr schön-vorzüglich

**600**



**134** Italien Lucca, Republik 1369-1799, Scudo 1754. 24,15 g. Dav. 1376. Am Henkel, sehr schön

**50**



**135** Italien Massa di Lunigiana, Alberico II. Cybo-Malaspina 1662-1664, Luigino zu 8 Bolognini 1664. 2,03 g. Cammarano 225. Justiert, Kratzer, sehr schön

**75**



**136** Italien Neapel und Sizilien, Roberto d'Angio 1309-1344, Grosso o. J. 3,38 g. Kl. Kratzer, sehr schön

**40**



**137** Italien Neapel und Sizilien, Roberto d'Angio 1309-1344, Grosso o. J. 3,97 g. Sehr schön-vorzüglich

**60**



**138** Italien, Neapel und Sizilien, Federico IV. di Sicilia 1355-1377, Pierreale o. J., PP, Messine. 3,18 g. Spahr 200-210. Attraktives Exemplar, vorzüglich

**100**



**139** Italien Neapel und Sizilien, Carlo II. di Spagna 1665-1700, Tari (20 Grana) 1692 AG-A, Neapel. 4,33 g. Sehr schön

**50**



**140** Italien Neapel und Sizilien, Filippo V. di Spagna 1701-1713, Tari 1701 AG-A, Neapel. 3,86 g. Kl. Randfehler, schön-sehr schön

**40**



**141** Italien Toscana, Cosimo III. Medici 1670-1723, 1/2 Piastra 1676, Florenz. 15,55 g. Montagano 331. Felder bearbeitet, sehr schön

**50**



**142** Italien Toscana, Carlo Ludovico di Borbone und Maria Luigia 1803-1807, Francescone (10 Paoli) 1807, Florenz. 27,38 g. Dav. 155. Winz. Kratzer, sehr schön-vorzüglich

**100**



**143** Italien Venedig, Ranieri Zeno 1253-1268, Grosso o. J. 2 Stück. Kl. Randfehler (1x) sehr schön-vorzüglich

**60**



**144** Italien Venedig, Ranieri Zeno 1253-1268, Grosso o. J. 2,07 g. Attraktives Exemplar. Vorzüglich

**50**



**145** Italien, Kolonie Eritrea, Vittorio Emanuele III. 1900-1945, Tallero 1918, Rom. 27,00 g. Davenport 28; Pagani 956. Feine Patina, vorzüglich

**150**



**146** Italien, Lot von mittelalterlichen Denaren, meist aus Neapel und Sizilien aus der Regentschaft von Manfred (1258-1266), Carlo I. (1266-1282) und weiteren. Insgesamt: 15 Stück. Schön-sehr schön

**100**



**147** Lettland, 10 Lats 1995 und 1997. Dazu: 5 Euro 2015. 3 Stück. In Originaltui (zum Teil bestoßen) mit Zertifikat (2x). Polierte Platte

**100**



**148** Lettland, kl. Konvolut von 1 Lats Stücken. Enthalten sind: 2000, 2002, 2003 und 2006. 4 Stück. In Originaltui (zum Teil bestoßen) mit Zertifikat. Polierte Platte

**100**



**149** Lettland, 5 Euro 2015 und 2018. Dazu: Estland, 8 Euro 2017. 3 Stück. In Originaltui mit Zertifikat. Polierte Platte

**75**



**150** Liechtenstein, Karl 1585-1627, 3 Kreuzer 1619 CC, Troppau. 1,46 g. HMZ 2-1359 j. Kl. Randfehler, sehr schön-vorzüglich

**30**



**151** Monaco, Albert II. seit 2005, 2 Euro 2016. Auf den 150. Jahrestag der Gründung Monte Carlos durch Charles III. Polierte Platte

**250**



**152** Monaco, Albert II. seit 2005, 2 Euro 2017. 200 Jahre Fürstliche Karabinierskompanie. Polierte Platte

**250**



**153** Niederlande Campen, Provinz, Löwentaler 1646. 27,16 g. Dav. 4879. Kl. Schrötlingsfehler, sehr schön +

**75**



**154** Niederlande Campen, Provinz, Löwentaler 1646. 27,20 g. Dav. 4879. Kl. Schrötlingsfehler, sehr schön

**50**



**155** Niederlande Campen, Provinz, Löwentaler 1648. 27,14 g. Dav. 4879. Sehr schön

**50**



**156** Niederlande Campen, Provinz, Löwentaler 1648. 26,94 g.  
Dav. 4879. Kl. Prägeschwäche, kl. Kratzer, sehr schön

**60**



**157** Niederlande Campen, Provinz, Löwentaler 1648. 27,19 g.  
Dav. 4879. Unregelmäßiger Schrötling, min. Belag, sehr schön

**75**



**158** Niederlande Campen, Provinz, Löwentaler 1648. 27,38 g.  
Dav. 4879. Kl. Belag, fast sehr schön

**40**



**159** Niederlande Campen, Provinz, Löwentaler 1652?. 26,41 g.  
Dav. 4879. Hübsche Patina, sehr schön +

**50**



**160** Niederlande Campen, Provinz, Lot von Adlerschillingen o. J.,  
mit Titel von Matthias. 5 Stück. Sehr schön

**50**



**161** Niederlande Campen, Stadt, Reichstaler 1597, mit Titel  
Rudolfs II. 28,76 g. Dav. 8881. Sehr schön

**100**



**162** Niederlande Campen, Stadt, Reichstaler 1598, mit Titel  
Rudolfs II. 28,59 g. Dav. 8881. Sehr schön

**100**





**163** Niederlande Campen, Stadt, Reichstaler o. J., mit Titel Rudolfs II. 28,21 g. Dav. 8881. Sehr schön

**100**



**164** Niederlande Campen, Stadt, Reichstaler o. J., mit Titel Rudolfs II. 28,85 g. Dav. 8881. Leicht gereinigt, Randfehler, bearbeitet, sehr schön

**50**



**165** Niederlande Campen, Stadt, Gulden zu 28 Stüber mit Titel Matthias. Mit Gegenstempel "GO" auf der Vorder und "Pfeilbündel" auf der Rückseite. Dazu: 6 Stüber, ebenfalls mit Gegenstempel "Pfeilbündel". 2 Stück. Kl. Schrötlingsfehler, sehr schön-vorzüglich und schön-sehr schön

**50**



**166** Niederlande, Deventer, Campen und Zwolle, Gemeinschaftlich, Reichstaler 1583, mit Titel Rudolfs II. 28,11 g. Dav. 8539. Schrötlingsriss, Kratzer, sehr schön

**75**



**167** Niederlande Friesland, Provinz, Reichstaler 1611. 28,17 g. Dav. 4829. Hübsche Patina, Felder leicht bearbeitet, sehr schön

**60**



**168** Niederlande Freisland, Provinz, Reichstaler 1620. 28,71 g. Dav. 4829. Leicht bearbeitet, sehr schön-vorzüglich

**60**



**169** Niederlande Friesland, Provinz, Löwentaler o. J. 26,27 g. Delm. 854. Attraktives Exemplar. Kl. Schrötlingsfehler, fast vorzüglich

**75**



**170** Niederlande Geldern, Philipp II. 1555-1598, 1/2 Philipstaler 1562. 16,66 g. Delm. 61. Kl. Schrötlingsfehler, sehr schön

**50**



**171** Niederlande Geldern, Philipp II. 1555-1598, Philipstaler (Ecu) 1575. 33,40 g. Dav. 8496. Gereinigt, kl. Kratzer, sehr schön

**75**



**172** Niederlande Geldern, Provinz, Löwentaler 1641. 27,31 g. Dav. 4849. Sehr schön

**50**



**173** Niederlande Geldern, Provinz, Löwentaler 1647. 27,46 g. Dav. 4849. Sehr schön

**50**



**174** Niederlande Geldern, Provinz, Löwentaler 1648. 26,94 g. Dav. 4850. Sehr schön

**75**



**175** Niederlande Geldern, Provinz, Löwentaler 1648. 27,33 g. Dav. 4850. Min. Belag, sehr schön

**50**



**176** Niederlande Geldern, Provinz, Reichstaler 1622. 28,58 g. Dav. 4828. Kl. Schrötlingsfehler, sehr schön +

**50**



**177** Niederlande Geldern, Provinz, Reichstaler 1625. 28,59 g.  
Dav. 4828. Kl. Zainende, kl. Korrosionsstelle, sehr schön +

**50**



**178** Niederlande Holland, Provinz, Löwentaler 1576. 27,15 g.  
Dav. 8838. Sehr schön

**60**



**179** Niederlande Holland, Provinz, Reichstaler 1621. 28,74 g.  
Dav. 4831. Kl. Schrötlingsfehler, sehr schön

**60**



**180** Niederlande Holland, Provinz, Silberdukat 1694. 27,80 g.  
Dav. 4898. Kl. Schrötlingsfehler, Prägeschwäche, sehr schön

**50**



**181** Niederlande Overijssel, Provinz, Reichstaler 1619. 28,49 g.  
Dav. 4832. Kl. Schrötlingsfehler, winz. Randfehler, sehr schön

**75**



**182** Niederlande Overijssel, Provinz, Reichstaler 1620. 28,18 g.  
Dav. 4832. Kl. Schrötlingsfehler, Felder leicht bearbeitet, kl. Kratzer, sehr schön

**50**



**183** Niederlande Overijssel, Provinz, Reichstaler 1620. 28,38 g.  
Dav. 4832. Kl. Schrötlingsfehler, winz. Randfehler, kl. Korrosionsstelle, sehr schön

**75**



**184** Niederlande S'Herrenberg, Wilhelm IV. 1546-1586, Taler (30 Stüber) o. J., St. Oswald. 27,79 g. Dav. 8582. Hübsche Patina, kl. Schrötlingsfehler, fast sehr schön

**75**



**185** Niederlande Utrecht, Provinz, Löwentaler 1598. 26,35 g. Dav. 8854. Gestopftes Loch, kl. Kratzer und Randfehler, sehr schön

**25**



**186** Niederlande Utrecht, Provinz, Reichstaler 1619. 28,54 g. Dav. 4836. Kl. Schrötlingsfehler, Prägeschwäche, fast sehr schön

**50**



**187** Niederlande Utrecht, Provinz, Löwentaler 1643. 26,84 g. Dav. 8863. Kl. Schrötlingsfehler, sehr schön

**40**



**188** Niederlande Utrecht, Provinz, Silberdukat 1683. 28,06 g. Dav. 4904. Sehr schön

**50**



**189** Niederlande Utrecht, Provinz, Silberdukat 1694. 27,52 g. Dav. 4904. Sehr schön

**50**



**190** Niederlande Westfriesland, Provinz, Reichstaler 1596. 28,46 g. Dav. 4865. Hübsche Patina, kl. Prägeschwäche, sehr schön

**100**



**191** Niederlande Westfriesland, Provinz, Reichstaler 1618. 28,59 g. Dav. 4842. Kl. Schrötlingsfehler, sehr schön

**75**



**192** Niederlande Westfriesland, Provinz, 1/2 Reichstaler 1620. 13,93 g. Delm. 956. Bearbeitet, fast sehr schön

**40**



**193** Niederlande Westfriesland, Provinz, Reichstaler 1620. 28,12 g. Dav. 4842. Hübsche Patina, Kratzer, sehr schön

**50**



**194** Niederlande Westfriesland, Provinz, Reichstaler 1620. 27,95 g. Dav. 4842. Kratzer, fast sehr schön

**50**



**195** Niederlande Westfriesland, Provinz, Reichstaler 1620. 28,23 g. Dav. 4842. Kl. Rand und Schrötlingsfehler, fast sehr schön

**50**



**196** Niederlande Westfriesland, Provinz, Reichstaler 1622. 28,59 g. Dav. 4842. Kl. Schrötlingsfehler, sehr schön

**50**



**197** Niederlande Westfriesland, Provinz, Löwentaler 1638. 27,23 g. Dav. 4870. Winz. Randfehler, sehr schön

**60**



**198** Niederlande Westfriesland, Provinz, Löwentaler 1645?.  
27,34 g. Dav. 4863. Kl. Prägeschwäche, sehr schön +

**50**



**199** Niederlande Westfriesland, Provinz, Löwentaler 1647. 27,27  
g. Dav. 4870. Sehr schön

**50**



**200** Niederlande Westfriesland, Provinz, Löwentaler 1650. 26,90  
g. Dav. 4870. Kl. Schrötlingsfehler am Rand, kl. Kratzer, sehr  
schön

**50**



**201** Niederlande Westfriesland, Provinz, Löwentaler 1674. 27,22  
g. Dav. 4870. Sehr schön

**50**



**202** Niederlande Westfriesland, Provinz, Silberdukat 1695. 28,17  
g. Dav. 4908. Prägeschwäche, kl. Schrötlingsfehler, sehr schön

**50**



**203** Niederlande Zeeland, Provinz, Leicester Reichstaler 1590.  
28,07 g. Dav. 8872. Sehr selten. Leicht korrodiert, leicht  
bearbeitet, sehr schön

**1'000**



**204** Niederlande Zeeland, Provinz, Reichstaler 1591. 28,52 g.  
Dav. 8875. Kl. Schrötlingsfehler, sehr schön

**100**



**205** Niederlande Zeeland, Provinz, 60 Stüber 1602 und 1618. Del. 1071. 2 Stück. Prägeschwäche (2x), fast sehr schön und sehr schön

**50**



**206** Niederlande Zeeland, Provinz, Löwentaler 1616. 26,55 g. Dav. 4872. Leichte Prägeschwäche, kl. Zainende, Kratzer, sehr schön

**50**



**207** Niederlande Zeeland, Arendsdaalder zu 60 Groot 1618. 20,26 g. Del. 1071. Schrötlingsfehler am Rand, fast sehr schön

**50**



**208** Niederlande Zeeland, Provinz, Reichstaler 1620. 28,58 g. Dav. 4844. Leichte Prägeschwäche, sehr schön

**50**



**209** Niederlande Zeeland, Provinz, Reichstaler 1621. 27,79 g. Dav. 4844. Schrötlingsfehler, leichte Prägeschwäche, sehr schön +

**50**



**210** Niederlande Zeeland, Provinz, Reichstaler 1623. 28,74 g. Dav. 4844. Interessante Verprägung. Prägeschwäche, sehr schön-vorzüglich

**50**



**211** Niederlande Zeeland, Provinz, Reichstaler 1629. 25,51 g. Dav. 4844. Schrötlingsfehler, korrodiert, fast sehr schön

**25**



**212** Niederlande Zeeland, Provinz, Reichstaler 1649. 28,63 g. Dav. 4844. Min. Belag, kl. Schrötlingsriss, sehr schön

**50**



**213** Niederlande Zeeland, Provinz, Reichstaler 1656. 28,19 g. Dav. 4844. Schrötlingsfehler, sehr schön +

**50**



**214** Niederlande Zeeland, Provinz, Dukaton 1664. 32,59 g. Dav. 4942. Schrötlingsfehler, sehr schön-vorzüglich

**60**



**215** Niederlande Zwolle, Stadt, Reichstaler o. J. (1612-1618), mit Titel von Matthias. 28,34 g. Dav. 4990. Gereinigt, sehr schön

**60**



**216** Niederlande Lots, kl. Konvolut von Adlerschillingen. Darunter Zwolle (2x) und zwei unbestimmte Exemplare. Insgesamt 4 Stück. Schön-sehr schön

**40**



**217** Niederlande, kl. Konvolut von Dukaton Stücken. 3 Stück. Darunter Zeeland, Westfriesland und Geldern. Korrodiert, schön-sehr schön

**75**



**218** Niederlande, kl. Konvolut von 25 Cent bis zum 2 1/2 Gulden Stück. Dazu: Italien, 5 Lire 1874 und Rumänien, 5 Lei 1881. Insgesamt 11 Stück. Schön-fast vorzüglich

**75**





**219** Niederländisch Indien, Konvolut von 1/10 und 1/4 Gulden. Enthalten sind: 1/10 Gulden 1855, 1938, 1942 (17x), 1945 (5x) und 1/4 Gulden 1917, 1941 (2x), 1945 (11 Stück). Insgesamt: 38 Stück. Meist vorzüglich-Stempelglanz und prägefrisch

**75**



**220** Norwegen, Christian V. 1670-1699, Krone (4 Mark) 1683. 21,82 g. Ahlström 88; Dav. 3663. Sehr selten, besonders in dieser Erhaltung. Scharf ausgeprägt, vorzüglich

**1'000**



**221** Norwegen, Frederik IV. 1699-1730, Krone (4 Mark) 1723, Kongsberg. 21,43 g. Ahlström 3; Dav. 1290. Sehr schön

**250**



**222** Norwegen, kl. Konvolut von Silbermünzen. 6 Stück. Sehr schön-vorzüglich (1x) und Vorzüglich-Stempelglanz

**50**



**223** Polen, Sigismund I. 1506-1548, Lot von Schilling und Groschen Stücken. 10 Stück. Enthalten sind: Groschen 1530, 1531 (4x), 1532, 1533. Dazu: Elbing, Schilling 1534 und Danzig, Groschen 1532, 1533. Meist sehr schön

**100**



**224** Polen, Stephan Bathory 1576-1586, 3 Gröscher 1581, Vilnius. 2,40 g. Kop. 3365. Kl. Prägeschwäche, fast vorzüglich

**40**



**225** Polen, Stephan Bathory 1576-1586, 3 Gröscher 1586, Riga. 3 Stück. Kop. 8097. Sehr schön-fast Stempelglanz

**100**



**226** Polen, Stephan Bathory 1576-1586, 3 Gröscher 1586, Vilnius. 2,26 g. Kop. 3379. Kl. Kratzer, sehr schön-vorzüglich

**40**



**227** Polen, Stephan Bathory 1576-1586, Kl. Lot von 3 Gröscher Stücken, alle Münzstätte Vilnius. 7 Stück. Enthalten sind: 1581 (2x), 1583 (2x), 1585 (2x) und 1587. Alle gelocht oder gestopftes Loch. Sehr schön-vorzüglich

**50**



**228** Polen, Stephan Bathory 1576-1586, Kl. Lot von 3 Gröscher Stücken, Riga und Olkusz. 9 Stück. Enthalten sind: 1582 (2x), 1583, 1584, 1585 (3x) und 1586 (2x). Alle gelocht oder gestopftes Loch. Sehr schön-vorzüglich

**75**



**229** Polen, Sigismund III. 1587-1632, 6 Groschen 1596, Marienburg. 4,14 g. Kop. 1240. Selten. Attraktives Exemplar. Vorzüglich

**75**



**230** Polen, Sigismund III. 1587-1632, 6 Groschen 1596, Marienburg. 4,88 g. Kop. 1240. Selten. Kl. Kratzer, sehr schön-vorzüglich

**50**



**231** Polen, Sigismund III. 1587-1632, 6 Groschen 1600, Marienburg. 4,45 g. Kop. 1248. Selten. Sehr schön-vorzüglich

**75**



**232** Polen, Sigismund III. 1587-1632, 6 Groschen 1601, Marienburg. 4,43 g. Kop. 1251. Von großer Seltenheit. Vorzüglich

**150**



**233** Polen, Sigismund III. 1587-1632, Ort 1622, Bromberg. 6,15 g. Mit Gegenstempel der Potocki Familie. Kop. 1279. Von großer Seltenheit. Winz. Randfehler, Kratzer, sehr schön

**50**



**234** Polen, Sigismund III. 1587-1632, Ort 1622, Bromberg. 6,75 g. Kop. 1278. Kl. Kratzer, vorzüglich

**50**



**235** Polen, Sigismund III. 1587-1632, Ort 1621 und 1623 (3x), Bromberg. 4 Stück. Henkelspur (2x), Randfehler (2x), sehr schön

**60**



**236** Polen, Sigismund III. 1587-1632, Ort 1621, 1622 und 1623, Bromberg. 3 Stück. Kl. Kratzer (1x), sehr schön

**60**



**237** Polen, Sigismund III. 1587-1632, Ort 1621, 1622 und 1623, Bromberg. 3 Stück. Kl. Zainende (2x), Schrötlingsfehler am Rand (1x), sehr schön

**60**



**238** Polen, Sigismund III. 1587-1632, Ort 1621, 1622 und 1623, Bromberg. 3 Stück. Sehr schön

**75**



**239** Polen, Sigismund III. 1587-1632, Ort 1621, 1622 und 1623, Bromberg. 3 Stück. Sehr schön-vorzüglich

**75**



**240** Polen, Sigismund III. 1587-1632, Reichstaler 1629 I-I, Bromberg. 28,39 g. Dav. 4316; Kop. 1379. Fassungsspuren, Kratzer, sehr schön

**400**



**241** Polen, Sigismund III. 1587-1632, Kl. Konvolut von 3 Gröscher Stücken aus der Zeit von 1588-1624. 15 Stück. Mit Fehlern, meist sehr schön

**100**



**242** Polen, Sigismund III. 1587-1632, Kl. Konvolut von 3 Gröscher Stücken aus der Zeit von 1590-1600. 15 Stück. Mit Fehlern, meist sehr schön

**100**



**243** Polen, Sigismund III. 1587-1632, Kl. Konvolut von 3 Gröscher Stücken aus der Zeit von 1590-1600. 15 Stück. Mit Fehlern, meist sehr schön

**100**



**244** Polen, Sigismund III. 1587-1632, Kl. Konvolut von 3 Gröscher Stücken aus der Zeit von 1590-1601. 15 Stück. Mit Fehlern, meist sehr schön

**100**



**245** Polen, Sigismund III. 1587-1632, Kl. Konvolut von 3 Gröscher Stücken aus der Zeit von 1590-1624. 15 Stück. Mit Fehlern, meist sehr schön

**100**



**246** Polen, Sigismund III. 1587-1632, Kl. Konvolut von 3 Gröscher Stücken aus der Zeit von 1591-1599. 15 Stück. Mit Fehlern, meist sehr schön

**100**



**247** Polen, Sigismund III. 1587-1632, Kl. Konvolut von 3 Gröscher Stücken aus der Zeit von 1591-1603. 15 Stück. Mit Fehlern, meist sehr schön

**100**



**248** Polen, Sigismund III. 1587-1632, Kl. Konvolut von 6 Gröscher Stücken. Enthalten sind 1624, 1625, 1626 (3x) und 1627. 6 Stück. Mit Fehlern, meist sehr schön

**75**



**249** Polen, Johann II. Kasimir 1649-1668, 6 Groschen 1662, Bromberg. 3,73 g. Kop. 1662. Schrötlingsfehler, winz. Kratzer, sehr schön-vorzüglich

**25**



**250** Polen, Johann II. Kasimir 1649-1668, Lot von Gulden (Tymf) Enthalten sind: 1663, 1664 (2x). Außerdem: Ort (18 Gröscher) Jahreszahl nicht lesbar. Insgesamt 4 Stück. Sehr schön

**100**



**251** Polen, Nikolaus I. von Russland 1825-1855, Bronzemedaille o. J. (1847) von Veyrat, auf den Numismatiker Joachim Lelewel. Büste nach rechts // Sechs Zeilen Schrift. Schmidt 880. Selten. 50 mm; 68,17 g. Vorzüglich-Stempelglanz

**100**



**252** Polen, Republik seit 1989, kl. Konvolut von 10, 20 und 10.000 Zloty Stücken. 6 Stück. Vorzüglich-Stempelglanz und polierte Platte

**75**



**253** Polen, Republik seit 1989, Sammlung Banknoten aus der Zeit von 1982-2011 in einem Album. Vom 10 Zloty bis zum 500000 Zloty Schein. Gesamt: 22 Stück. Meist kassenfrisch

**50**



**254** Polen Danzig, Stadt, 3 Gröscher 1538. 2,61 g. Kop. 7332. Sehr schön-vorzüglich

**50**



**255** Polen Danzig, Stadt, 3 Gröscher 1557. 2,55 g. Kop. 7368 (R3). Sehr selten. Etwas gewellt, sehr schön

**100**



**256** Polen Danzig, Stadt, Ort (1/4 Reichstaler) 1621, mit Titel Sigismund III. 6,17 g. Variante mit : + am Ende der Vorderseitenumschrift. Kop. 7500. Attraktives Exemplar. Kratzer im Feld der Vorderseite, vorzüglich

**75**



**257** Polen Danzig, Stadt, Ort (1/4 Reichstaler) 1623, mit Titel Sigismund III. 6,31 g. Kop. 7504. Kl. Schrötlingsfehler am Rand, sehr schön +

**40**



**258** Polen Danzig, Stadt, Ort (1/4 Reichstaler) 1623, mit Titel Sigismund III. 6,71 g. Kop. 7504. Sehr schön-vorzüglich

**40**



**259** Polen Danzig, Stadt, Ort (1/4 Reichstaler) 1623, mit Titel Sigismund III. 7,16 g. Kop. 7504. Winz. Schrötlingsfehler am Rand, sehr schön-vorzüglich

**40**



**260** Polen Danzig, Stadt, Ort (1/4 Reichstaler) 1624, mit Titel Sigismund III. 6,75 g. Kop. 7505. Sehr schön-vorzüglich

**40**



**261** Polen Danzig, Stadt, Ort (1/4 Reichstaler) 1625, mit Titel Sigismund III. 2 Stück.Kop. 7506. Gelocht (1x), Kratzer (1x), sehr schön

**40**



**262** Polen Thorn, Stadt, Reichstaler 1659 mit Titel Johann Kasimirs 1649-1668. 28,20 g. Dav. 4377; Kop. 8341. Sehr selten. Kl. Henkelspur, Felder der Vorderseite geglättet, kl. Schrötlingsfehler am Rand, sehr schön-vorzüglich

**750**



**263** Polen, Kl. Konvolut von 1/24 Talern und Halbgroschen. 30 Stück. Darunter auch Prägungen für Litauen und der Stadt Riga unter schwedischer Besatzung. Unterschiedlich erhalten. Schön-vorzüglich

**100**



**264** Polen, kl. Konvolut von Kleinmünzen. Darunter 3 Gröscher Stücke, 1/24 Taler und Groschen, meist aus der Regentschaft von Sigismund III. und Stephan Bathory. 15 Stück. Mit Fehlern, meist sehr schön

**100**



**265** Polen, Kl. Konvolut von Kleinmünzen. Darunter auch Prägungen aus Schlesien und Siebenbürgen. 20 Stück. Unterschiedlich erhalten, zum Teil mit Fehlern, schön-vorzüglich +

**150**



**266** Portugal, Ludwig I. 1861-1889, 500 Reis 1864. 12,49 g. K/M 509. Von großer Seltenheit. Attraktives Exemplar. Vorzüglich

**500**



**267** Portugal, kl. Konvolut Münzen vom 18. - 20. Jahrhundert. Darunter auch einige Silbermünzen. Insgesamt 50 Stück. Sehr schön-fast Stempelglanz

**75**



**268** Russland, Alexei Michailowitsch 1645-1676, Jefimok 1655, überprägt auf: Brabant, Albert und Isabella 1598-162, Patagon o. J., Brüssel. 28,00 g. Mit zwei Gegenstempeln auf der Rückseite: 1) St. Georg im Kampf mit dem Drachen, 2) Jahreszahl 1655. Dav - (zu 4432). Selten. Sehr schön

**750**



**269** Russland, Alexander II. 1855-1881, 25 Kopeken 1857 und 1859, St. Petersburg. 2 Stück. Bitkin 55 und 131 (R). Sehr schön-vorzüglich

**75**



**270** Russland, Alexander II. 1855-1881, 10 Kopeken 1860, St. Petersburg. 2,13 g. Bitkin 163 (R). Vorzüglich-Stempelglanz

**75**



**271** Russland, Konvolut von Münzen des 19. bis 20. Jahrhunderts. Darunter auch einige Stücke in Silber, wie zum Beispiel 50 Kopeken 1897 und 1924 (2x). Insgesamt 68 Stück. Zum Teil mit Fehlern, meist sehr schön

**100**



**272** Russland, Konvolut von modernen Silbermedaillen zu 31,10 g. (10x); 15,00 g. (1x) und 10,00 g. (2x), geprägt auf verschiedene Zaren. Der Silbergehalt beträgt 999/1000. Insgesamt 13 Stück. Hoher Silberwert. Polierte Platte, zum Teil leicht berührt

**300**



**273** Schweden, Christina 1632-1654, Riksdaler 1641, Stockholm. 28,73 g. Dav. 4525; Ahlström 13. Selten. Kl. Schrötlingsfehler am Rand, Stempelfehler, fast vorzüglich

**1'000**



**274** Schweden, Gustav III. 1771-1792, Riksdaler 1776, Stockholm. 29,28 g. Dav. 1735; Ahlström 43. Hübsche Patina, Rand leicht bearbeitet, sehr schön-vorzüglich

**100**



**275** Schweden, Gustav III. 1771-1792, Riksdaler 1777, Stockholm. 29,27 g. Dav. 1735; Ahlström 44. Hübsche Patina, Kl. Kratzer, fast vorzüglich

**75**





**276** Schweden, Gustav III. 1771-1792, Riksdaler 1777, Stockholm. 29,25 g. Dav. 1735; Ahlström 44. Winz. Randfehler, sehr schön-vorzüglich

**75**



**277** Schweden, Gustav III. 1771-1792, Riksdaler 1782, Stockholm. 29,31 g. Dav. 1736; Ahlström 48. Hübsche Patina, sehr schön-vorzüglich

**100**



**278** Schweden, Gustav III. 1771-1792, Riksdaler 1782, Stockholm. 29,24 g. Dav. 1736; Ahlström 48. Sehr schön-vorzüglich

**100**



**279** Schweden, Gustav III. 1771-1792, Riksdaler 1782, Stockholm. 29,00 g. Dav. 1736; Ahlström 48. Winz. Randfehler, sehr schön +

**100**



**280** Schweden, Gustav III. 1771-1792, Riksdaler 1788, Stockholm. 29,15 g. Dav. 1736; Ahlström 51. Winz. Henkelspur, kl. Randfehler, sehr schön

**50**



**281** Schweden, Gustav III. 1771-1792, Riksdaler 1792, Stockholm. 29,24 g. Dav. 1736; Ahlström 54. Sehr schön-vorzüglich

**100**



**282** Schweden, Gustav III. 1771-1792, Silbermedaille 1792, signiert ST, auf seinen Tod. Belorbeertes Brustbild nach rechts // Drei Schlangen winden sich um Maske und Pistole. 27 mm; 7,02 g. Kl. Stempelfehler, sehr schön-vorzüglich

**50**



**283** Schweden, Gustav IV. Adolf 1792-1809, Riksdaler 1797, Stockholm. 29,35 g. Dav. 1738; Ahlström 26. Hübsche Patina, kl. Schrötlingsfehler, leicht justiert, vorzüglich

**150**



**284** Schweden, Gustav IV. Adolf 1792-1809, 1/6 Riksdaler 1804 und 1809, Stockholm. 2 Stück. Ahlström 39 und 44. Winz. Randfehler (1x), sehr schön +

**50**



**285** Schweden, Karl XIV. Johann 1818-1844, Silbermedaille 1818, von C. Enhörning, auf seine Thronbesteigung. Brustbild rechts mit umgelegtem Mantel // Neun Zeilen Schrift. 32 mm; 11,73 g. Prachtexemplar. Winz. Randfehler, fast Stempelglanz

**100**



**286** Schweiz Basel, Stadt, Taler 1624. 28,44 g. Dav. 4604; HMZ 2-78 I. Schrötlingsfehler, sehr schön

**75**



**287** Schweiz Basel, Stadt, Taler 1624. 28,71 g. Dav. 4604; HMZ 2-78 I. Kl. Zainende, sehr schön

**100**



**288** Schweiz Chur, Johann V. Flugi von Aspermont 1601-1627, Taler o. J. 28,10 g. Dav. 4661; HMZ 2-406 b. Selten. Rand bearbeitet, sehr schön

**200**



**289** Schweiz Schaffhausen, Stadt, Taler 1623. 26,92 g. Dav. 4627; HMZ 2-763 d. Kl. Schrötlingsfehler am Rand, schön-sehr schön

**30**



**290** Schweiz St. Gallen, Stadt, Taler 1620. 28,94 g. Dav. 4677; HMZ 2-897 a. Kl. Zainende, Schrötlingsfehler, sehr schön

**50**



**291** Schweiz St. Gallen, Stadt, Taler 1621. 27,36 g. Dav. 4677; HMZ 2-897 b. Leicht justiert, kl. Randfehler, sehr schön-vorzüglich

**75**



**292** Schweiz St. Gallen, Stadt, Taler 1622. Dav. 4677; HMZ 2-897 c. 3 Stück. Schön-sehr schön

**100**



**293** Schweiz Zug, Stadt, 1/2 Taler 1620. 13,33 g. HMZ 2-1091 b. Kl. Schrötlingsfehler, leicht korrodiert, sehr schön

**75**



**294** Schweiz Zürich, Stadt, Taler 1559. 28,68 g. Dav. 8773; HMZ 2-1123 h. Sehr schön

**100**



**295** Schweiz, Eidgenossenschaft, 5 Franken 1925 B, Bern. 25,05 g. HMZ 2-1199. Hübsche Patina, sehr schön +

**40**



**296** Spanien, Philip II. 1556-1598, Cob 4 Reales, Segovia. 13,68 g. Sehr schön

**200**



**297** Spanien, Ferdinand Vi. 1746-1759, Real 1755, Madrid. 2,77 g. Cal. 179. Sehr schön

**35**



**298** Spanien, Carlos III. 1759-1777, 8 Reales 1781, Mecico. 26,70 g. Cal. 1121. Etwas berieben, sehr schön

**75**



**299** Spanien, Carlos III. 1788-1808, 8 Reales 1801, Mecico. 26,85 g. Cal. 972. Sehr schön-vorzüglich

**75**



**300** Spanien, Isabel II. 1833-1868, 10 Reales 1853, Madrid. 12,81 g. Cal. 528. Kl. Randfehler, sehr schön

**50**



**301** Spanien, Isabel II. 1833-1868, Escudo 1868 \*18-68, Madrid. 13,00 g. Cal. 567. Hübsche Patina, gereinigt, sehr schön

**50**



**302** Spanien, kl. Konvolut, vom 2 Reales bis zum Cob 4 Reales Stück. Gesamt 7 Stück. Alle mit Fehlern. Sehr schön

**30**



**303** Spanien, kl. Konvolut Silbermünzen verschiedener Regenten und Epochen. 6 Stück. Zum Teil mit Fehlern, meist sehr schön

**50**



**304** Spanien, kl. Konvolut von 5 Pesetas Stücken aus der Zeit von 1869 bis 1898. 10 Stück. Sehr schön-vorzüglich

**150**



**305** Tschechien, Konvolut von 200 Kronen Stücken. Enthalten sind: 2009, 2014 (2x), 2015, 2016, 2017 (3x), 2019 und 2020. Insgesamt: 10 Stück. Alle gekapselt im Etui. Polierte Platte

**150**



**306** Tschechoslowakei, Silbermedaille 1929, von O. Spaniel, auf den 1000. Jahrestag der Christianisierung Böhmens. St. Wenzel mit Banner und Schwert steht von vorn // Reitender St. Wenzel mit Banner, über ihm zwei Engel. K/M M 8. 28 mm, 15,05 g. Hübsche Patina, kl. Randfehler, vorzüglich

**100**



**307** Tschechoslowakei, kl. Konvolut von Prager Groschen. 10 Stück. Zum Teil mit Fehlern. Schön-sehr schön

**100**



**308** Tschechoslowakei, kl. Konvolut von Prager Groschen. 10 Stück. Zum Teil mit Fehlern. Schön-sehr schön

**100**



**309** Tschechoslowakei, kl. Konvolut von Prager Groschen. 8 Stück. Zum Teil mit Fehlern. Schön-sehr schön

**75**



**310** Tschechoslowakei, Konvolut vom Haller bis zum 100 Kronen Stück. Darunter viele Silbermünzen. 58 Stück. Meist vorzüglich und besser

**300**



**311** Ungarn Siebenbürgen, Sigismund Bathory 1581-1602, Reichstaler 1596. 28,67 g. Dav. 8804. Sehr selten, besonders in dieser Erhaltung. Prachtexemplar, leicht dezentriert, vorzüglich-Stempelglanz

**3'000**



**312** Ungarn Siebenbürgen, Gabriel Bethlen 1613-1629, Reichstaler 1621 KB, Kremnitz. 28,48 g. Dav. 4710. Selten, besonders in dieser Erhaltung. Prachtexemplar. Feine Patina. Vorzüglich-Stempelglanz

**2'000**



**313** Ungarn Siebenbürgen, Gabriel Bethlen 1613-1629, Reichstaler 1621 KB, Kremnitz. 28,56 g. Dav. 4710. Attraktives Exemplar, kl. Schrötlingsriss, vorzüglich

**1'500**



**314** Ungarn Siebenbürgen, Gabriel Bethlen 1613-1629, Kipper 24 Kreuzer 1623 BZ, Oppeln. 3,31 g. F. und S. 2913. Leichte Prägeschwäche, sehr schön-vorzüglich

**75**



**315** Ungarn Siebenbürgen, Gabriel Bethlen 1613-1629, Breiter Groschen 1626 NB, Nagybanya (3x). Dazu: Breiter Groschen 1627 MC, Kaschau. Gesamt 4 Stück. Kl. Schrötlingsfehler (2x), sehr schön-vorzüglich

**75**



**316** Ungarn Siebenbürgen, Michael Apafi 1661-1690, Reichstaler 1672 SB, Schäßburg. 28,92 g. Dav. 4800. Von größter Seltenheit. Feld der Vorderseite leicht berieben, Rand leicht bearbeitet, vorzüglich

**2'500**



**317** Römisch Deutsches Reich / Haus Habsburg, Ferdinand I. 1522-1558-1564, 1/2 Taler o. J., Hall. 14,21 g. M./T. 117. Hübsche Patina, kl. Schrötlingsfehler am Rand, sehr schön

**200**



**318** Römisch Deutsches Reich / Haus Habsburg, Ferdinand I. 1522-1558-1564, Taler o. J., Hall. 28,78 g. Dav. 8026. Kl. Schrötlingsfehler am Rand, gereinigt, sehr schön

**150**



**319** Römisch Deutsches Reich / Haus Habsburg, Ferdinand I. 1522-1558-1564, Taler o. J. (1535/1541), Joachimstal. 27,86 g. Dav. 8039. Korrodiert, Felder bearbeitet, sehr schön

**150**



**320** Römisch Deutsches Reich / Haus Habsburg, Ferdinand I. 1522-1558-1564, Guldentaler (60 Kreuzer) 1563, Hall. 24,62 g. Dav. 33. Kl. Randfehler und Kratzer, fast sehr schön

**150**



**321** Römisch Deutsches Reich / Haus Habsburg, Ferdinand 1564-1595, Reichstaler o. J., Hall. 28,57 g. Dav. 8097. Prachtexemplar. Winz. Schrötlingsfehler, vorzüglich-Stempelglanz

**150**



**322** Römisch Deutsches Reich / Haus Habsburg, Ferdinand 1564-1595, Reichstaler o. J., Hall. 28,04 g. Dav. 8097. Kl. Walzenspuren und Kratzer, fast vorzüglich

**100**



**323** Römisch Deutsches Reich / Haus Habsburg, Ferdinand 1564-1595, Reichstaler o. J., Hall. 28,23 g. Dav. 8097. Min. bearbeitet, sehr schön-vorzüglich

**100**



**324** Römisch Deutsches Reich / Haus Habsburg, Ferdinand 1564-1595, Reichstaler o. J., Hall. 28,55 g. Dav. 8097. Kl. Randfehler, Kratzer, sehr schön-vorzüglich

**100**



**325** Römisch Deutsches Reich / Haus Habsburg, Ferdinand 1564-1595, Reichstaler o. J., Hall. 28,17 g. Dav. 8097. Hübsche Patina, kl. Randfehler, Kratzer, sehr schön-vorzüglich

**100**



**326** Römisch Deutsches Reich / Haus Habsburg, Ferdinand 1564-1595, Reichstaler o. J., Hall. 28,18 g. Dav. 8097. Sehr schön +

**100**



**327** Römisch Deutsches Reich / Haus Habsburg, Ferdinand 1564-1595, Reichstaler o. J., Hall. 27,53 g. Dav. 8097. Kratzer und Randfehler, sehr schön

**75**



**328** Römisch Deutsches Reich / Haus Habsburg, Ferdinand 1564-1595, Reichstaler o. J., Hall. 27,30 g. Dav. 8097. Walzenspuren, leicht korrodiert, sehr schön

**75**



**329** Römisch Deutsches Reich / Haus Habsburg, Ferdinand 1564-1595, Reichstaler o. J., Hall. 28,27 g. Dav. 8101 var. Kl. Kratzer, sehr schön-vorzüglich

**100**



**330** Römisch Deutsches Reich / Haus Habsburg, Ferdinand 1564-1595, Reichstaler o. J., Hall. 28,28 g. Dav. 8102. Kl. Zainende, sehr schön-vorzüglich

**150**



**331** Römisch Deutsches Reich / Haus Habsburg, Ferdinand 1564-1595, Guldentaler (60 Kreuzer) 1569, Hall. 24,31 g. Dav. 52. Fast sehr schön

**100**



**332** Römisch Deutsches Reich / Haus Habsburg, Ferdinand 1564-1595, Reichstaler o. J. (1584/1602), Ensisheim. 28,16 g. Dav. 8088. Kl. Randfehler, sehr schön-vorzüglich

**100**





**333** Römisch Deutsches Reich / Haus Habsburg, Rudolf II. 1576-1612, Reichstaler 1579 KB, Kremnitz. 28,00 g. Dav. 8066. Kl. Henkelspur, Kratzer, sehr schön

**150**



**334** Römisch Deutsches Reich / Haus Habsburg, Rudolf II. 1576-1612, 1/4 Reichstaler 1591 KB, Kremnitz. 6,79 g. Huszar 1046. Kl. Henkelspur, sehr schön

**75**



**335** Römisch Deutsches Reich / Haus Habsburg, Rudolf II. 1576-1612, 1/2 Reichstaler 1591 KB, Kremnitz. 14,20 g. Huszar 1043. Hübsche Patina, sehr schön

**200**



**336** Römisch Deutsches Reich / Haus Habsburg, Rudolf II. 1576-1612, Reichstaler 1599 KB, Kremnitz. 28,30 g. Dav. 8066. Attraktives Exemplar mit hübscher Patina. Kl. Schrötlingsfehler am Rand, fast vorzüglich

**300**



**337** Römisch Deutsches Reich / Haus Habsburg, Rudolf II. 1576-1612, Reichstaler 1600, Joachimsthal. 28,30 g. Dav. 8078. Von großer Seltenheit. Etwas korrodiert, fast sehr schön

**400**



**338** Römisch Deutsches Reich / Haus Habsburg, Rudolf II. 1576-1612, Reichstaler 1601 KB, Kremnitz. 25,79 g. Dav. 3013. Bearbeitet, fast sehr schön

**75**



**339** Römisch Deutsches Reich / Haus Habsburg, Rudolf II. 1576-1612, Reichstaler 1602 KB, Kremnitz. 27,92 g. Dav. 3013. Kratzer, sehr schön-vorzüglich

**150**



**340** Römisch Deutsches Reich / Haus Habsburg, Rudolf II. 1576-1612, Reichstaler 1603, Ensisheim. 28,49 g. Dav. 3033. Kl. Schrötlingsfehler am Rand, sehr schön-vorzüglich

**250**



**341** Römisch Deutsches Reich / Haus Habsburg, Rudolf II. 1576-1612, Reichstaler 1604, Hall. 28,05 g. Dav. 3005. Felder bearbeitet, sehr schön +

**150**



**342** Römisch Deutsches Reich / Haus Habsburg, Rudolf II. 1576-1612, Reichstaler 1607, Hall. 28,49 g. Dav. 3005. Attraktives Exemplar, fast vorzüglich

**300**



**343** Römisch Deutsches Reich / Haus Habsburg, Rudolf II. 1576-1612, Reichstaler 1610, Ensisheim. 28,54 g. Dav. 3034. Selten. Kl. Zainende, kl. Stempelfehler, sehr schön-vorzüglich

**250**



**344** Römisch Deutsches Reich / Haus Habsburg, Rudolf II. 1576-1612, Reichstaler 1610, Kuttenberg. 28,87 g. Dav. 3028. Selten. Gereinigt, kl. Randfehler, fast sehr schön

**200**



**345** Römisch Deutsches Reich / Haus Habsburg, Matthias 1608-1612-1619, Reichstaler 1610, Wien. 28,58 g. Dav. 3037. Kl. Schrötlingsfehler am Rand, Graffiti im Feld der Vorderseite, sehr schön +

**300**



**346** Römisch Deutsches Reich / Haus Habsburg, Maximilian 1612-1618, Reichstaler 1615, Hall. 28,34 g. Mit Schreibfehler MAXIMILANVS auf der Vorderseite. Dav. 3321 A var. Kl. Henkelspur, sehr schön-vorzüglich

**100**



**347** Römisch Deutsches Reich / Haus Habsburg, Maximilian 1612-1618, Reichstaler 1618, Hall. 28,21 g. Dav. 3324 C. Kl. Kratzer, sehr schön-vorzüglich

**200**



**348** Römisch Deutsches Reich / Haus Habsburg, Maximilian 1612-1618, Reichstaler 1618, Hall. 27,87 g. Dav. 3324. Felder bearbeitet, sehr schön-vorzüglich

**150**



**349** Römisch Deutsches Reich / Haus Habsburg, Maximilian 1612-1618, Reichstaler 1618, Hall. 28,26 g. Dav. 3324. Min. Henkelspur, sehr schön-vorzüglich

**100**



**350** Römisch Deutsches Reich / Haus Habsburg, Leopold V. 1619-1632, Reichstaler 1620, Hall. 28,42 g. Dav. 3329. Graffiti, sehr schön-vorzüglich

**75**



**351** Römisch Deutsches Reich / Haus Habsburg, Leopold V. 1619-1632, Reichstaler 1620, Ensisheim. 28,12 g. Dav. 3343. Stempelfehler, kl. Randfehler und Kratzer, sehr schön

**75**



**352** Römisch Deutsches Reich / Haus Habsburg, Leopold V. 1619-1632, Reichstaler 1620, Ensisheim. 28,07 g. Dav. 3344. Kl. Zainende, Felder bearbeitet, sehr schön

**75**



**353** Römisch Deutsches Reich / Haus Habsburg, Leopold V. 1619-1632, Reichstaler 1621, Hall. 28,27 g. Dav. 3328. Hübsche Patina, kl. Kratzer, sehr schön

**100**



**354** Römisch Deutsches Reich / Haus Habsburg, Leopold V. 1619-1632, Reichstaler 1621, Ensisheim. 28,09 g. Dav. 3347. Kl. Stempelfehler, kl. Kratzer, sehr schön-vorzüglich

**100**



**355** Römisch Deutsches Reich / Haus Habsburg, Leopold V. 1619-1632, Reichstaler 1628, Hall. 28,18 g. Dav. 3338. Hübsche Patina, fast vorzüglich

**200**



**356** Römisch Deutsches Reich / Haus Habsburg, Leopold V. 1619-1632, Reichstaler 1632, Hall. 28,60 g. Dav. 3338. Hübsche Patina, vorzüglich

**200**



**357** Römisch Deutsches Reich / Haus Habsburg, Leopold V. 1619-1632, Reichstaler 1632, Hall. 28,90 g. Dav. 3338. Kl. Schrötlingsfehler am Rand, fast vorzüglich

**150**



**358** Römisch Deutsches Reich / Haus Habsburg, Leopold V. 1619-1632, Reichstaler 1632, Hall. 28,02 g. Dav. 3338. Hübsche Patina, sehr schön-vorzüglich

**150**



**359** Römisch Deutsches Reich / Haus Habsburg, Leopold V. 1619-1632, Reichstaler 1632, Hall. 28,54 g. Dav. 3338. Sehr schön-vorzüglich

**150**



**360** Römisch Deutsches Reich / Haus Habsburg, Ferdinand II. 1592-1618-1637, Reichstaler 1620, Graz. 28,53 g. Dav. 3098. Von korrodierten Stempeln, kl. Zainende, sehr schön +

**200**



**361** Römisch Deutsches Reich / Haus Habsburg, Ferdinand II. 1592-1618-1637, Reichstaler 1621, Ensisheim. 28,69 g. Dav. 3169. Kl. Randfehler, sehr schön-vorzüglich

**200**



**362** Römisch Deutsches Reich / Haus Habsburg, Ferdinand II. 1592-1618-1637, 1/2 Reichstaler 1623, Kuttenberg. 14,47 g. Halacka 801. Herrliche Patina, fast vorzüglich

**250**



**363** Römisch Deutsches Reich / Haus Habsburg, Ferdinand II. 1592-1618-1637, Reichstaler 1623, Wien. 28,78 g. Dav. 3078 A. Kl. Schrötlingsfehler, sehr schön

**200**



**364** Römisch Deutsches Reich / Haus Habsburg, Ferdinand II. 1592-1618-1637, 1/2 Reichstaler 1623, Wien. 13,88 g. Her. 686. Henkelspur, Felder geglättet, kl. Schrötlingsriss, sehr schön

**50**



**365** Römisch Deutsches Reich / Haus Habsburg, Ferdinand II. 1592-1618-1637, Kipper 24 Kreuzer 1623, Breslau. 4,21 g. F. und S. 97. Fast vorzüglich

**50**



**366** Römisch Deutsches Reich / Haus Habsburg, Ferdinand II. 1592-1618-1637, Kipper 24 Kreuzer 1623, Wien. 7,47 g. Her. 944. Kl. Randfehler, sehr schön

**75**



**367** Römisch Deutsches Reich / Haus Habsburg, Ferdinand II. 1592-1618-1637, Reichstaler 1624, Prag. 28,87 g. Dav. 3136. Hübsche Patina, kl. Schrötlingsfehler am Rand, sehr schön

**200**



**368** Römisch Deutsches Reich / Haus Habsburg, Ferdinand II.  
1592-1618-1637, Reichstaler 1624, Graz. 27,95 g. Dav. 3104.  
Sehr schön

**200**



**369** Römisch Deutsches Reich / Haus Habsburg, Ferdinand II.  
1592-1618-1637, Reichstaler 1624, Prag. 28,54 g. Dav. 3136.  
Mehrere kl. Schrötlingslöcher, sehr schön

**150**



**370** Römisch Deutsches Reich / Haus Habsburg, Ferdinand II.  
1592-1618-1637, Reichstaler 1624, Wien. 28,40 g. Dav. 3078.  
Sehr schön-vorzüglich

**200**



**371** Römisch Deutsches Reich / Haus Habsburg, Ferdinand II.  
1592-1618-1637, Reichstaler 1625, Prag. 28,59 g. Dav. 3136.  
Hübsche Patina, kl. Schrötlingsfehler am Rand, Felder leicht  
bearbeitet, sehr schön

**250**



**372** Römisch Deutsches Reich / Haus Habsburg, Ferdinand II.  
1592-1618-1637, Reichstaler 1626, Prag. 28,58 g. Dav. 3136.  
Feilspur am Rand, Kratzer, sehr schön +

**250**



**373** Römisch Deutsches Reich / Haus Habsburg, Ferdinand II.  
1592-1618-1637, Reichstaler 1626, Wien. 28,41 g. Dav. 3091. Kl.  
Feilspur am Rand, fast vorzüglich

**250**



**374** Römisch Deutsches Reich / Haus Habsburg, Ferdinand II.  
1592-1618-1637, Reichstaler 1631 KB, Kremnitz. 28,48 g. Dav.  
3129. Kl. Schrötlingsfehler am Rand, vorzüglich

**700**



**375** Römisch Deutsches Reich / Haus Habsburg, Ferdinand II. 1592-1618-1637, Reichstaler 1631 KB, Kremnitz. 28,45 g. Dav. 3129. Etwas berieben, sehr schön-vorzüglich

**250**



**376** Römisch Deutsches Reich / Haus Habsburg, Ferdinand III. 1637-1657, Reichstaler 1649 KB, Kremnitz. 28,73 g. Dav. 3198. Herrliche Patina, fast vorzüglich

**400**



**377** Römisch Deutsches Reich / Haus Habsburg, Ferdinand III. 1637-1657, Reichstaler 1649 KB, Kremnitz. 28,45 g. Dav. 3198. Sehr schön-vorzüglich

**300**



**378** Römisch Deutsches Reich / Haus Habsburg, Ferdinand III. 1637-1657, 1/2 Reichstaler 1655 KB, Kremnitz. 14,01 g. Herinek 591. Berieben, fast sehr schön

**75**



**379** Römisch Deutsches Reich / Haus Habsburg, Ferdinand III. 1637-1657, Reichstaler 1657 KB, Kremnitz. 28,18 g. Dav. 3198. Etwas bearbeitet, sehr schön-vorzüglich

**150**



**380** Römisch Deutsches Reich / Haus Habsburg, Ferdinand III. 1637-1657, Reichstaler 1657 KB, Kremnitz. 28,66 g. Dav. 3198. Hübsche Patina, Randfehler, fast vorzüglich

**200**



**381** Römisch Deutsches Reich / Haus Habsburg, Ferdinand Karl 1632-1662, Reichstaler 1654, Hall. 28,40 g. Dav. 3367. Hübsche Patina, sehr schön-vorzüglich

**200**



**382** Römisch Deutsches Reich / Haus Habsburg, Leopold I.  
1657-1705, 15 Kreuzer 1681 KB, Kremnitz. 6,62 g. Herinek 1048.  
Prachtexemplar. Zainende, Stempelglanz

**50**



**383** Römisch Deutsches Reich / Haus Habsburg, Leopold I.  
1657-1705, Reichstaler 1684, Graz. 28,20 g. Dav. 3232. Sehr  
schön-vorzüglich

**500**



**384** Römisch Deutsches Reich / Haus Habsburg, Leopold I.  
1657-1705, Reichstaler 1691 KB, Kremnitz. 27,97 g. Dav. 3261.  
Kl. Henkelspur, Felder bearbeitet, fast sehr schön

**75**



**385** Römisch Deutsches Reich / Haus Habsburg, Leopold I.  
1657-1705, Reichstaler 1692 KB, Kremnitz. 28,44 g. Dav. 3262.  
Sehr schön

**200**



**386** Römisch Deutsches Reich / Haus Habsburg, Leopold I.  
1657-1705, Reichstaler 1695, Hall. 28,60 g. Dav. 3245. Hübsche  
Patina, fast vorzüglich

**200**



**387** Römisch Deutsches Reich / Haus Habsburg, Leopold I.  
1657-1705, Reichstaler 1698, Hall. 28,16 g. Dav. 3245. Kl.  
Henkelspur, sehr schön

**100**



**388** Römisch Deutsches Reich / Haus Habsburg, Leopold I.  
1657-1705, Reichstaler 1700 KB, Kremnitz. 28,10 g. Dav. 3265.  
Von korrodierten Stempeln, kl. Randfehler, vorzüglich

**300**





**389** Römisch Deutsches Reich / Haus Habsburg, Leopold I. 1657-1705, Reichstaler 1701, Hall. 28,72 g. Dav. 3245. Von korrodierten Stempeln, kl. Walzenspuren, fast vorzüglich

**200**



**390** Römisch Deutsches Reich / Haus Habsburg, Josef I. 1705-1711, Reichstaler 1707, Hall. 28,94 g. Dav. 1018. Hübsche Patina, kl. Stempelfehler, fast vorzüglich

**250**



**391** Römisch Deutsches Reich / Haus Habsburg, Karl VI. 1711-1740, Reichstaler 1721, Hall. 28,38 g. Dav. 1053. Hübsche Patina, vorzüglich

**250**



**392** Römisch Deutsches Reich / Haus Habsburg, Karl VI. 1711-1740, Reichstaler 1737 KB, Kremnitz. 28,58 g. Dav. 1062. Hübsche Patina, kl. Bearbeitungsstelle am Rand, sehr schön

**150**



**393** Römisch Deutsches Reich / Haus Habsburg, Maria Theresia 1740-1780, Kronentaler 1764, Brüssel. 29,22 g. Dav. 1282. Leicht justiert, sehr schön

**50**



**394** Römisch Deutsches Reich / Haus Habsburg, Maria Theresia 1740-1780, Konv.-Taler 1765 G, Günzburg. 28,07 g. Dav. 1147. Hübsche Patina, leicht justiert, sehr schön-vorzüglich

**150**



**395** Römisch Deutsches Reich / Haus Habsburg, Maria Theresia 1740-1780, 30 Kreuzer 1765 und 1769. 2 Stück. Gestopftes Loch, bearbeitet, sehr schön

**40**



**396** Römisch Deutsches Reich / Haus Habsburg, Maria Theresia 1740-1780, Konv.-Taler 1771 IC-SK, Wien. 28,03 g. Dav. 1115. Hübsche Patina, sehr schön/vorzüglich

**100**



**397** Römisch Deutsches Reich / Haus Habsburg, Joseph II. 1780-1790, Kronentaler 1784, Brüssel. 29,42 g. Dav. 1284. Leicht justiert, sehr schön

**50**



**398** Römisch Deutsches Reich / Haus Habsburg, Franz II.(I.) 1792-1835, Kronentaler 1795, Mailand. 29,47 g. Dav. 1390. Kl. Randfehler, justiert, sehr schön

**50**



**399** Römisch Deutsches Reich / Haus Habsburg, Franz I. 1804-1835, Konv.-Taler 1823, Wien. Dav. 7. 28,16 g. Prachtexemplar. Vorzüglich-Stempelglanz

**100**



**400** Römisch Deutsches Reich / Haus Habsburg, Franz I. 1804-1835, Konv.-Taler 1828, Wien. Dav. 9. 28,09 g. Fast vorzüglich

**75**



**401** Römisch Deutsches Reich / Haus Habsburg, Franz Joseph I. 1848-1916. Sammlung von Gulden / Florin Stücken. Enthalten sind folgende Jahrgänge: 1858, 1859, 1860, 1861, 1876, 1877, 1878, 1879 (2x), 1881, 1888, 1890. Insgesamt: 12 Stück. Sehr schön-vorzüglich

**100**



**402** Römisch Deutsches Reich / Haus Habsburg, Konvolut von 3 Kreuzer Stücken verschiedener Regenten und Prägestätten. 25 Stück. Sehr schön-vorzüglich

**150**



**403** Römisch Deutsches Reich / Haus Habsburg, Konvolut von 3 Kreuzer Stücken verschiedener Regenten und Prägestätten. 25 Stück. Sehr schön-vorzüglich

**150**



**404** Römisch Deutsches Reich / Haus Habsburg, Konvolut von 3 Kreuzer Stücken verschiedener Regenten und Prägestätten. 25 Stück. Sehr schön-vorzüglich

**150**



**405** Römisch Deutsches Reich / Haus Habsburg, Konvolut von 3 Kreuzer Stücken verschiedener Regenten und Prägestätten. 37 Stück. Zum Teil mit Fehlen, sehr schön-vorzüglich

**200**



**406** Römisch Deutsches Reich / Haus Habsburg, Konvolut von 6 Kreuzer Stücken verschiedener Regenten und Prägestätten. 11 Stück. Zum Teil mit Fehlen, sehr schön-vorzüglich

**75**



**407** Römisch Deutsches Reich / Haus Habsburg, Konvolut von 15 Kreuzer Stücken verschiedener Regenten und Prägestätten. 7 Stück. Zum Teil mit Fehlern, sehr schön-fast Stempelglanz

**100**



**408** Römisch Deutsches Reich / Haus Habsburg, Konvolut vom Denar bis zum 1/4 Taler. 27 Stück. Darunter auch bessere Typen und teilweise sehr gute Erhaltungen. Schön-fast Stempelglanz

**350**



**409** Römisch Deutsches Reich / Haus Habsburg, Konvolut von Silbermünzen verschiedener Nominale und Münzstätten. Viele bessere Stücke. 50 Stück. Meist sehr schön

**250**



**410** Römisch Deutsches Reich / Haus Habsburg, Konvolut von Münzen verschiedener Nominale und Münzstätten. Darunter auch einige Prägungen in Silber. 49 Stück. Zum Teil mit Fehlern, sehr schön-vorzüglich

**60**



**411** Römisch Deutsches Reich / Haus Habsburg, Erzbistum Salzburg, Adalbert III. von Böhmen, 1168-1177, Pfennig, Laufen. 0,65 g. Brustbild rechts mit Krummstab in der Linken // Burg mit Torburgen, darum Umschrift. Selten. Leichte Prägeschwäche, gewellt, sehr schön

**75**



**412** Römisch Deutsches Reich / Haus Habsburg, Erzbistum Salzburg, Paris von Lodron 1619-1653, Reichstaler 1620. 27,60 g. Dav. 3497; Zöttl 1462. Schrötlingsfehler, etwas berieben, fast sehr schön

**50**



**413** Römisch Deutsches Reich / Haus Habsburg, Erzbistum Salzburg, Paris von Lodron 1619-1653, Reichstaler 1621. 27,73 g. Dav. 3497; Zöttl 1463. Sehr schön

**75**



**414** Römisch Deutsches Reich / Haus Habsburg, Erzbistum Salzburg, Paris von Lodron 1619-1653, Reichstaler 1621. 27,07 g. Dav. 3497; Zöttl 1463. Etwas dezentriert, Feilspur am Rand, sehr schön

**75**



**415** Römisch Deutsches Reich / Haus Habsburg, Erzbistum Salzburg, Paris von Lodron 1619-1653, Reichstaler 1621. 28,78 g. Dav. 3497; Zöttl 1463. Etwas dezentriert, kl. Henkelspur, sehr schön

**50**



**416** Römisch Deutsches Reich / Haus Habsburg, Erzbistum Salzburg, Paris von Lodron 1619-1653, Reichstaler 1624. 29,42 g. Dav. 3504; Zöttl 1505. Durchgehender Schrötlingsfehler, sehr schön-vorzüglich

**100**



**417** Römisch Deutsches Reich / Haus Habsburg, Erzbistum Salzburg, Paris von Lodron 1619-1653, Reichstaler 1625. 28,81 g. Dav. 3504; Zöttl 1476. Kratzer, Rand bearbeitet, fast vorzüglich

**75**



**418** Römisch Deutsches Reich / Haus Habsburg, Erzbistum Salzburg, Paris von Lodron 1619-1653, Reichstaler 1625. 26,35 g. Dav. 3504; Zöttl 1476. Henkelspur, altvergoldet, schön-sehr schön

**50**



**419** Römisch Deutsches Reich / Haus Habsburg, Erzbistum Salzburg, Paris von Lodron 1619-1653, Reichstaler 1626. 27,81 g. Dav. 3504; Zöttl 1477. Korrodiert, schön-sehr schön

**50**



**420** Römisch Deutsches Reich / Haus Habsburg, Erzbistum Salzburg, Paris von Lodron 1619-1653, Reichstaler 1628 auf die Domweihe. 28,57 g. Dav. 3499; Zöttl 1473. Felder geglättet, sehr schön-vorzüglich

**75**



**421** Römisch Deutsches Reich / Haus Habsburg, Erzbistum Salzburg, Guidobald von Thun und Hohenstein 1654-1668, Reichstaler 1665. 28,32 g. Dav. 3505; Zöttl 1803. Kl. Henkelspur, sehr schön

**60**



**422** Römisch Deutsches Reich / Haus Habsburg, Erzbistum Salzburg, Max Gandolph von Künburg 1668-1687, Reichstaler 1670. 27,71 g. Dav. 3508; Zöttl 1994. Kl. Henkelspur, Felder leicht bearbeitet, sehr schön

**60**



**423** Römisch Deutsches Reich / Haus Habsburg, Fürstentum Eggenberg, Johann Christoph 1649-1710 und Johann Seyfried 1649-1713, Reichstaler 1658, Krummau. 29,13 g. Dav. 3395. Kl. Henkelspur, Felder geglättet, Randfehler, sehr schön

**400**



**424** Römisch Deutsches Reich / Haus Habsburg, Trautson, Paul Sixtus von Falkenstein 1598-1621, Reichstaler 1620, Wien. 28,34 g. Dav. 3425. Rand leicht bearbeitet, sehr schön

**300**



**425** Römisch Deutsches Reich / Haus Habsburg, Trautson, Paul Sixtus von Falkenstein 1598-1621, Reichstaler 1620, Wien. 28,52 g. Dav. 3425. Kl. Randfehler, kl. Kratzer, sehr schön

**250**



**426** Anhalt Schaumburg, Carl Ludwig 1772-1806, Konv.-Taler 1774, Frankfurt. Ausbeute des Holzappeler Bergwerks. 23,17 g. Dav. 1907. Henkelspur, kl. Schrötlingsfehler am Rand, fast sehr schön

**100**



**427** Anklam, Stadt, kl. Sammlung verschiedener Witten. 10 Stück. Sehr schön

**100**



**428** Augsburg, unter Schweden, Gustav II. Adolf 1611-1632, Reichstaler 1632. 29,26 g. Dav. 4543, Ahlström 8, Forster 240. Attraktives Exemplar mit hübscher Patina. Kl. Schrötlingsfehler am Rand, fast vorzüglich

**500**



**429** Augsburg, Stadt, Reichstaler 1639, mit Titel Ferdinands III. 28,46 g. Dav. 5039; Forster 278. Winz. Henkelspur, sehr schön

**150**



**430** Augsburg, Stadt, Reichstaler 1642, mit Titel Ferdinands III. 28,82 g. Dav. 5039; Forster 292. Hübsche Patina, winz. Henkelspur, sehr schön +

**150**



**431** Baden Durlach, Friedrich V. 1622-1659, Reichstaler 1623, Pforzheim. 28,70 g. Dav. 6047; Wielandt 464. Attraktives Exemplar, kl. Henkelspur, sehr schön-vorzüglich

**250**



**432** Baden Durlach, Karl Friedrich 1746-1811, Konv.-Taler 1765, Durlach. 28,00 g. Dav. 1933. Sehr schön +

**100**



**433** Bamberg, Franz Ludwig von Erthal 1779-1795, Konv.-Taler 1795, Nürnberg. Kontribution. 28,06 g. Dav. 1939; Krug 427. Hübsche Patina, sehr schön-vorzüglich

**150**



**434** Bayern, Maximilian I. 1598-1651, Reichstaler 1622, München. 29,72 g. Dav. 6065. Selten. Schrötlingsfehler am Rand, kl. Randfehler, kl. Kratzer, sehr schön-vorzüglich

**200**



**435** Bayern, Karl Theodor 1777-1799, Madonnentaler 1772 und 1778 A, Amberg. 2 Stück. Dav. 1953 und 1967. Justiert, sehr schön-vorzüglich

**50**



**436** Bayern, Maximilian I. Joseph 1806-1825, Kronentaler 1812, München. 29,34 g. Dav. 552; AKS 44. Winz. Randfehler, kl. Kratzer, sehr schön

**40**



**437** Bayern, Ludwig I. 1825-1848, Gulden 1840. AKS 78. Vorzüglich-Stempelglanz. Im NGC Plastikholder mit der Bewertung MS 63. (5780012-011)

**150**



**438** Bayern, Maximilian II. 1848-1864, Doppelgulden 1851. 21,16 g. AKS 150; Dav. 600. Kl. Randfehler, sehr schön +

**30**



**439** Brandenburg Ansbach, Joachim Ernst 1603-1625, Reichstaler 1619, Führt. 28,66 g. Dav. 6226. Selten. Justiert, kl. Schrötlingsfehler am Rand, kl. Kratzer, sehr schön-vorzüglich

**500**



**440** Brandenburg Ansbach, Friedrich, Albert und Christian 1625-1634, Reichstaler 1628, Nürnberg. 28,84 g. Dav. 6237. Sehr schön-vorzüglich

**250**



**441** Brandenburg Ansbach, Christian Friedrich Karl Alexander 1757-1791, Konv.-Taler 1769, Schwabach. 27,79 g. Dav. 2001. Sehr schön

**150**



**442** Brandenburg Franken, Georg und Albrecht 1527-1543, Taler 1538, Schwabach. 28,71 g. Dav. 8967. Sehr schön

**150**



**443** Brandenburg Franken, Georg und Albrecht 1527-1545, Taler 1544, Schwabach. 28,65 g. Dav. 8967. Gereinigt, sehr schön

**150**





**444** Brandenburg Franken, Albrecht der Jüngere 1527-1554, Taler 1548, Erlangen. 27,78 g. Dav. 8969. Korrodiert, schön/sehr schön

**100**



**445** Brandenburg Preussen, Albrecht 1525-1568, 3 Gröscher 1537, Königsberg. 2,48 g. Kop. 3800. Selten. Sehr schön

**75**



**446** Brandenburg Preussen, Albrecht 1525-1568, 3 Gröscher 1538, Königsberg. 2,48 g. Kop. 3803. Selten. Sehr schön

**75**



**447** Brandenburg Preussen, Albrecht 1525-1568, 3 Gröscher 1540, Königsberg. 2,68 g. Kop. 3804. Sehr selten. Kl. Prägeschwäche, Feilspur am Rand, vorzüglich

**75**



**448** Brandenburg Preussen, Albrecht 1525-1568, Kl. Lot von 3 Gröscher Stücken. 5 Stück. Enthalten: 1542, 1543 (2x), 1544 (2x). Mit Fehlern, meist sehr schön

**100**



**449** Brandenburg Preussen, Albrecht 1525-1568, Lot von Groschen Stücken. 10 Stück. Enthalten sind: 1531, 1537, 1541 (2x), 1542 (2x), 1544, 1545 (2x) und Jahreszahl nicht lesbar. Zum Teil mit kl. Fehlern, meist sehr schön-vorzüglich

**100**



**450** Brandenburg Preussen, Albrecht 1525-1568 und Johann 1535-1571, Lot von Groschen Stücken. 9 Stück. Enthalten sind: 1531, 1538, 1539, 1541, 1545 (4x) und 1546. Meist sehr schön-vorzüglich

**100**



**451** Brandenburg Preussen, Johann Sigismund 1608-1619, 1/24 Taler 1612 HL, Driesen. 1,60 g. Bahrf. 592 var. Kl. Randausbruch, sehr schön

**20**



**452** Brandenburg Preussen, Georg Wilhelm 1619-1640, Ort (1/4 Taler) 1621, Königsberg. 6,33 g. Olding 36 c. Kl. Randausbruch, sehr schön +

**40**



**453** Brandenburg Preussen, Georg Wilhelm 1619-1640, Ort (1/4 Taler) 1622, Königsberg. 6,57 g. Olding 40 a. Sehr schön

**50**



**454** Brandenburg Preussen, Georg Wilhelm 1619-1640, Kipper 12 Gröscher 1622 und 1623, Krossen. 2 Stück. Fast sehr schön

**50**



**455** Brandenburg Preussen, Georg Wilhelm 1619-1640, Ort (1/4 Taler) 1622 und 1623, Königsberg. 2 Stück. Olding 41 a (2x). Kratzer (2x), sehr schön

**40**



**456** Brandenburg Preussen, Georg Wilhelm 1619-1640, Ort (1/4 Taler) 1622 und 1623, Königsberg. 2 Stück. Olding 41 a und c. Kl. Bearbeitungsstelle (1x), Kratzer (1x), sehr schön

**40**



**457** Brandenburg Preussen, Georg Wilhelm 1619-1640, Ort (1/4 Taler) 1622 und 1623, Königsberg. 2 Stück. Olding 41 a und c. Kratzer (1x), sehr schön

**40**



**458** Brandenburg Preussen, Georg Wilhelm 1619-1640, Ort (1/4 Taler) 1622 und 1623, Königsberg. 2 Stück. Olding 41 a und c. Min. Korrodiert (1x), kl. Randfehler (1x), sehr schön

**40**



**459** Brandenburg Preussen, Georg Wilhelm 1619-1640, Ort (1/4 Taler) 1624, Königsberg. 6,47 g. Olding 41 a. Attraktives Exemplar, winz. Randfehler, vorzüglich

**40**



**460** Brandenburg Preussen, Georg Wilhelm 1619-1640, Ort (1/4 Taler) 1624, Königsberg. 6,31 g. Olding 41 c. Winz. Schrötlingsfehler am Rand, kl. Kratzer, sehr schön

**40**



**461** Brandenburg Preussen, Georg Wilhelm 1619-1640, Ort (1/4 Taler) 1624, Königsberg. 6,34 g. Olding 43 a. Hübsche Patina, winz. Kratzer, sehr schön

**50**



**462** Brandenburg Preussen, Georg Wilhelm 1619-1640, Ort (1/4 Taler) 1624, Königsberg. 6,49 g. Olding 41 b. Rand bearbeitet, sehr schön

**40**



**463** Brandenburg Preussen, Georg Wilhelm 1619-1640, Reichstaler 1627, Königsberg. Spruchtaler. 29,08 g. Dav. 6141; Olding 17 a. Broschierspuren, sehr schön

**1'500**



**464** Brandenburg Preussen, Georg Wilhelm 1619-1640, kl. Konvolut von Kipper 3 und 6 Gröscher verschiedener Prägestätten. 16 Stück. Zum Teil mit kl. Fehlern, meist sehr schön

**150**



**465** Brandenburg Preussen, Friedrich Wilhelm 1640-1688, Reichstaler 1643 AB, Berlin. 28,79 g. Dav. 6178. Attraktives Exemplar, Felder leicht bearbeitet, kl. Schrötlingsfehler am Rand, sehr schön-vorzüglich

**1'500**



**466** Brandenburg Preussen, Friedrich Wilhelm 1640-1688, 1/24 Taler (Groschen) 1668 IL, Berlin. 1,71 g. v. Schr. 1062-1064 var. Sehr schön

**50**



**467** Brandenburg Preussen, Friedrich Wilhelm 1640-1688, 1/3 Taler 1671 und 1672. Königsberg und Minden. 2 Stück. Leicht justiert (1x), sehr schön

**75**



**468** Brandenburg Preussen, Friedrich Wilhelm 1640-1688, 1/3 Taler 1674 HS, Königsberg. 9,48 g. Kl. Grafitti, min. Schrötlingsfehler am Rand, fast vorzüglich

**60**



**469** Brandenburg Preussen, Friedrich Wilhelm 1640-1688, 1/3 Taler 1675 HS, Königsberg. 9,60 g. Kl. Zainende, min. Prägeschwäche, sehr schön +

**60**



**470** Brandenburg Preussen, Friedrich Wilhelm 1640-1688, Reichstaler 1675, Berlin, auf den Sieg bei Fehrbellin. 27,67 g. Dav. 6201. Von großer Seltenheit. Hübsche Patina, kl. Henkelspur, sehr schön-vorzüglich

**4'000**



**471** Brandenburg Preußen, Friedrich Wilhelm 1640-1688, Silberabschlag von den Stempeln des Doppeldukaten 1677 CS, Berlin, auf die Eroberung von Stettin durch die Brandenburger am 27. Dezember 1677. 5,11 g. Bahrf. 388 var. (dort als Doppeldukat) Kl. Schrötlingsfehler am Rand, sehr schön-vorzüglich

**200**



**472** Brandenburg Preussen, Friedrich Wilhelm 1640-1688, 18 Gröscher 1682, 1684 und 1685, Königsberg. 3 Stück. Sehr schön

**75**



**473** Brandenburg Preussen, kl. Konvolut von 1/12 Taler. 12 Stück. Zum Teil mit kl. Fehlern, meist sehr schön

**100**



**474** Brandenburg Preussen, Friedrich Wilhelm 1640-1688, kl. Lot von 1/24 Talern. 6 Stück. Enthalten sind: 1654 (2x), 1656 (2x) und Jahreszahl nicht lesbar (2x). Sehr schön

**50**



**475** Brandenburg Preussen, Friedrich Wilhelm 1640-1688, Lot von 6 Gröscher Stücken. Alle Münzstätte Königsberg. 20 Stück. Zum Teil mit kl. Fehlern, sehr schön-vorzüglich

**125**



**476** Brandenburg Preussen, Friedrich Wilhelm 1640-1688, Lot von 6 Gröscher Stücken. Alle Münzstätte Königsberg. 20 Stück. Zum Teil mit kl. Fehlern, sehr schön-vorzüglich

**125**



**477** Brandenburg Preussen, Friedrich III. 1688-1701, 2/3 Taler 1690 BH, Minden. 17,23 g. Dav. 277. Kl. Stempelfehler, kl. Randfehler, sehr schön-vorzüglich

**75**



**478** Brandenburg Preussen, Friedrich III. 1688-1701, 2/3 Taler 1691 LCS, Berlin. 17,38 g. Dav. 270. Kl. Henkelspur, sehr schön

**30**



**479** Brandenburg Preussen, Friedrich III. 1688-1701, 2/3 Taler 1691 WH, Emmerich. 15,45 g. Dav. 281. Kl. Kratzer, fast sehr schön

**50**



**480** Brandenburg Preussen, Friedrich III. 1688-1701, 2/3 Taler 1692 LCS, Berlin. 17,10 g. Dav. 270. Sehr schön

**60**



**481** Brandenburg Preussen, Friedrich III. 1688-1701, 18 Gröscher 1698, Königsberg. 2 Stück. v. Schr. 735. Winz. Schrötlingsfehler, vorzüglich + und sehr schön-vorzüglich  
Erworben bei der WAG, Arnsberg.

**50**



**482** Brandenburg Preussen, Friedrich (III.) I. 1701-1713, 1/48 Taler 1705 BH, Minden. 1,10 g. v. Schr. 382. Sehr selten. Korrodiert, winz. Schrötlingsfehler, schön-sehr schön

**50**



**483** Brandenburg Preussen, Wilhelm I. 1713-1740, 1/12 Taler 1740, Berlin. 3,55 g. v. Schr. 165. Kl. Kratzer, sehr schön

**30**



**484** Brandenburg Preussen, Friedrich II. 1740-1786, 1/12 Taler 1752, Berlin. 2,07 g. Olding 135. Seltene Variante. Attraktives Exemplar. Kl. Schrötlingsfehler, sehr schön-vorzüglich

**50**



**485** Brandenburg Preussen, Friedrich II. 1740-1786, 8 Gute Groschen 1753 A, Berlin. 8,60 g. Olding 18. Sehr schön

**75**



**486** Brandenburg Preussen, Friedrich II. 1740-1786, 1/3 Taler 1759, Dresden. 7,48 g. Olding 344. Prägeschwäche, winz. Randfehler, sehr schön-vorzüglich

**30**



**487** Brandenburg Preussen, Friedrich II. 1740-1786, Reichstaler 1764 C, Cleve. 22,01 g. Dav. 2587; Olding 96. Sehr schön

**250**



**488** Brandenburg Preussen, Friedrich II. 1740-1786, Reichstaler 1776 A, Berlin. 22,06 g. Dav. 2590; Olding 70. Kl. Randfehler, sehr schön-vorzüglich

**100**



**489** Brandenburg Preussen, Friedrich II. 1740-1786, 1/24 Taler 1783 A, Berlin. 1,99 g. Verprägung. Olding 140. Etwas gewellt, sehr schön

**20**



**490** Brandenburg Preussen, Friedrich II. 1740-1786, Reichstaler 1786 A, Berlin. 21,89 g. Dav. 2590; Olding 70. Sehr schön

**75**



**491** Brandenburg Preussen, Friedrich II. 1740-1786, Reichstaler 1786 B, Breslau. 21,87 g. Dav. 2590; Olding 86. Winz. Kratzer, fast sehr schön Erworben bei H. G. Oldenburg, Kiel.

**50**



**492** Brandenburg Preussen, Friedrich II. 1740-1786, kl. Konvolut von 1/12 Talern. 10 Stück. Verschiedene Münzstätten. Darunter auch bessere Stücke, wie 1753 G, Stettin. Meist sehr schön

**100**



**493** Brandenburg Preussen, Friedrich Wilhelm II. 1786-1797, Taler 1793 B, Breslau. 22,01 g. Dav. 2599; Olding 7. Sehr schön

**50**



**494** Brandenburg Preussen, Friedrich Wilhelm II. 1786-1797, Reichstaler 1796 A, Berlin. 22,01 g. Dav. 2599; Olding 3. Fast sehr schön Erworben bei H. G. Oldenburg, Kiel.

**50**



**495** Brandenburg Preussen, Friedrich Wilhelm III. 1797-1840, Taler 1802 A, Berlin. 22,13 g. AKS 10; Dav. 755; Olding 102. Attraktives Exemplar, winz. Schrötlingsfehler, vorzüglich

**75**



**496** Brandenburg Preussen, Friedrich Wilhelm III. 1797-1840, Gröschl 1808 G, Glatz. 0,61 g. Für Schlesien. AKS 50. Selten. Kl. Kratzer, vorzüglich

**100**



**497** Brandenburg Preussen, Friedrich Wilhelm III. 1797-1840, Taler 1818 A. 22,02 g. AKS 13, Olding 106. Sehr schön

**40**



**498** Brandenburg Preussen, Friedrich Wilhelm III. 1797-1840, Taler 1818 A und D. AKS 13. 2 Stück. Kl. Randfehler, kl. Kratzer, sehr schön

**50**



**499** Brandenburg Preussen, Friedrich Wilhelm III. 1797-1840, Kl. Lot von 1/6 Talern, Berlin und Breslau. 8 Stück. Enthalten sind: 1812 (6x), 1813 und 1816. Zum Teil mit kl. Fehlern, sehr schön-vorzüglich

**50**



**500** Brandenburg Preussen, Friedrich Wilhelm IV. 1840-1861, private Fantasieprägung, welche jeweils aus der Hälfte eines 3 Pfennig Stückes 1845 und der Hälfte eines 1/6 Talers zusammengesetzt wurde. 6,72 g. Kl. Kratzer, sehr schön

**50**



**501** Brandenburg Preussen, Wilhelm II. 1888-1918, Silbermedaille o. J. von Weigand für Verdienste um das militärische Briefftaubenwesen. 41 mm; 32,15 g. Dazu: Friedrich III. 1888, Silbermedaille 1888 auf das Andenken an den Kaiser. 41 mm; 48,96 g. 2 Stück. Kl. Randfehler und Kratzer, sehr schön-vorzüglich

**50**





**502** Brandenburg Preussen, Wilhelm II. 1888-1918, Zinnmedaille o. J. auf das Siegesdenkmal auf Düppel. Wilhelm II. zu Pferd rechts // Das Siegesdenkmal. 41,5 mm; 25,23 g. Feine Patina, kl. Kratzer, vorzüglich

**25**



**503** Brandenburg Preussen, kl. Konvolut von mittelalterlichen Prägungen. Enthalten sind Hohlpfennige (Salzwedel und Krossen); Helmhohlpfennig (Frankfurt); Randpfennig und zwei Denare. 6 Stück. Meist sehr schön

**50**



**504** Brandenburg Preussen, 1/3 Taler 1774, 1791 und 1801. Dazu: 1/4 Taler 1750. 4 Stück. Zum Teil mit kl. Fehlern, sehr schön-vorzüglich

**60**



**505** Brandenburg Preussen, großes Konvolut vom Schilling bis zum 1/6 Taler. 106 Stück. Darunter auch zeitgenössische Kupfer Fälschungen. Bitte besichtigen. Zum Teil mit kl. Fehlern, schön-vorzüglich

**300**



**506** Brandenburg Preussen, kl. Konvolut von 4 Groschen Stücken (4x) und 1/6 Taler (7x) verschiedener Regenten. Insgesamt: 11 Stück. Zum Teil mit kl. Fehlern, meist sehr schön

**75**



**507** Brandenburg Preussen, kl. Konvolut von 6 und 18 Gröscher Stücken. Enthalten sind verschiedene Regenten und Prägestätten. 9 Stück. Zum Teil tolle Erhaltungen. Sehr schön-vorzüglich

**75**



**508** Brandenburg Preussen, kl. Konvolut von Groschen (2x), 2 Groschen (5x) und 6 Groschen (7x) Stücken verschiedener Regenten. Insgesamt: 14 Stück. Zum Teil mit kl. Fehlern, meist sehr schön

**100**



**509** Brandenburg Preussen, kl. Konvolut von Silbermünzen unter Sigismund I. und III. Darunter auch Prägungen für Polen. 5 Stück. Meist sehr schön

**50**



**510** Brandenburg Preussen, Kl. Lot von 1/3 Talern. 6 Stück. Enthalten sind: 1764 F, 1769 B, 1770 A, 1772 A, 1774 E und 1802 A. Kl. Kratzer (1x), sehr schön-vorzüglich

**50**



**511** Brandenburg Preussen, Kl. Lot von 18 Gröscher Stücken. 8 Stück. Enthalten sind: 1684 (2x), 1685, 1698, 1699, 1753, 1758 (2x). Zum Teil Fehler, sehr schön-vorzüglich

**100**



**512** Brandenburg Preussen, Kl. Lot von 4 Groschen Stücken. 7 Stück. Enthalten sind: 1797 (2x), 1799 (2x) und 1803 (3x). Hübsche Erhaltungen. zum Teil mit kl. Fehlern, sehr schön-vorzüglich und besser

**50**



**513** Brandenburg Preussen, Kl. Lot von 6 Gröscher Stücken. 17 Stück. Enthalten sind: 1717, 1754 (2x), 1755 (5x), 1756 (4x), 1757 (3x), 1763 und Jahreszahl nicht lesbar. Zum Teil mit kl. Fehler, sehr schön-vorzüglich

**100**



**514** Brandenburg Preussen, Konvolut vom Pfennig bis zum 18 Gröscher Stück. 26 Stück. Schön-vorzüglich

**250**



**515** Brandenburg Preussen, Konvolut von Silbermünzen. Vom 1/6 Taler bis zum Taler. 10 Stück. Mit Fehlern, schön-sehr schön

**125**



**516** Brandenburg Preussen, kl. Konvolut von 1/24 Talern verschiedener Regenten des 18. Jhd. Insgesamt: 39 Stück. Sehr schön-vorzüglich

**200**



**517** Brandenburg Preussen, kl. Konvolut von 1/48 Talern verschiedener Regenten des 18. Jhd. Insgesamt: 38 Stück. Darunter auch zeitgenössische Kupfer Fälschungen. Sehr schön-vorzüglich

**200**



**518** Brandenburg Preussen, kl. Konvolut von 2 und 3 Gröscher Stücken verschiedener Regenten des 18. und 19. Jhd. Insgesamt: 50 Stück. Schön-vorzüglich

**250**



**519** Brandenburg Preussen, Konvolut von 1 bis zum 4 Pfennig Stück. Unterschiedlich erhalten. Insgesamt 70 Stück. Zum Teil mit kl. Fehlern, schön-vorzüglich

**75**



**520** Brandenburg Preussen, Konvolut von 1/2 Silber Groschen (12x); 1 Silber Groschen (33x); 2 1/2 Silber Groschen (28x) und 1/6 Taler (5x). Unterschiedlich erhalten. Insgesamt 78 Stück. Schön-vorzüglich

**150**



**521** Braunschweig Lüneburg, Heinrich der Löwe 1142-1195, Brakteat, Lüneburg. 0,49 g. Löwe schreitet links. Berger 365; Slg. Bonhoff -. Vorzüglich

**75**



**522** Braunschweig, Stadt, Reichstaler (24 Groschen) 1624, mit Titel Ferdinands II. 27,92 g. Dav. 5127; Jesse 132. Etwas korrodiert, überarbeitet, sehr schön

**100**



**523** Braunschweig Calenberg Hannover, Georg 1636-1641, 1/24 Taler 1636, Zellerfeld. 1,56 g und 1,37 g. Welter 1463. 2 Stück. Kl. Randfehler und Randausbruch, sehr schön

**50**



**524** Braunschweig Calenberg Hannover, Georg 1636-1641, Reichstaler 1638, Zellerfeld. 28,82 g. Dav. 6507; Welter 1454. Schrötlingsfehler am Rand, gereinigt, sehr schön

**150**



**525** Braunschweig Calenberg Hannover, Georg 1636-1641, Reichstaler 1640, Zellerfeld. 29,00 g. Dav. 6506; Welter 1453. Kl. Kratzer und Randfehler, sehr schön

**200**



**526** Braunschweig Calenberg Hannover, Georg 1636-1641, Reichstaler 1641, Zellerfeld. 28,71 g. Dav. 6508; Welter 1454. Sehr schön-vorzüglich

**250**



**527** Braunschweig Calenberg Hannover, Christian Ludwig 1641-1648, Reichstaler 1643, Zellerfeld. 28,71 g. Dav. 6517; Welter 1505. Felder stark bearbeitet, sehr schön

**75**



**528** Braunschweig Calenberg Hannover, Georg Wilhelm 1648-1665, Reichstaler 1650, Zellerfeld. 28,77 g. Welter 1581; Dav. 6527 B. Kl. Henkelspur, gereinigt, Kratzer, sehr schön

**75**



**529** Braunschweig Calenberg Hannover, Georg Wilhelm 1648-1665, Reichstaler 1657, Zellerfeld. 29,14 g. Dav. 6528; Welter 1583. Kl. Bohrloch, gereinigt, sehr schön

**100**



**530** Braunschweig Calenberg Hannover, Georg Wilhelm 1648-1665, Reichstaler 1661, Zellerfeld. 28,45 g. Dav. 6528; Welter 1583. Schrötlingsriss, Felder und Rand leicht bearbeitet, sehr schön

**100**



**531** Braunschweig Calenberg Hannover, Johann Friedrich 1665-1679, 2/3 Taler 1676, Hannover. 16,33 g. Dav. 376; Welter Nachtrag 1729. Selten. Kl. Kratzer und Randfehler, sehr schön-vorzüglich

**100**



**532** Braunschweig Calenberg Hannover, Johann Friedrich 1665-1679, 2/3 Taler 1676, Hannover. 16,57 g. Dav. 380 A; Welter 1731. Herrliche Patina, sehr schön-vorzüglich

**100**



**533** Braunschweig Calenberg Hannover, Johann Friedrich 1665-1679, 2/3 Taler 1677, Hannover. 16,34 g. Dav. 380; Welter 1731. Kl. Zainende, sehr schön-vorzüglich

**100**



**534** Braunschweig Calenberg Hannover, Ernst August 1679-1698, Reichstaler 1690, Clausthal. Ausbeute der Grube St. Andreas. 27,26 g. Dav. 6624; Welter 1947. Selten. Min. Henkelspur, Felder bearbeitet, sehr schön-vorzüglich

**150**



**535** Braunschweig Calenberg Hannover, Ernst August. 1679-1698, 2/3 Taler 1690, Clausthal. 14,90 g. Welter 1974. Dazu: Braunschweig Lüneburg Celle, 2/3 Taler 1692, Celle. 15,17 g. Welter 1589. 2 Stück. Zainende (1x), sehr schön

**60**



**536** Braunschweig Calenberg Hannover, Ernst August 1679-1698, 1/3 Taler 1696 HB, Clausthal. Ausbeute der Grube St. Andreas. 6,53 g. Welter 1996. Hübsche Patina, winz. Randfehler, sehr schön Exemplar der Auktion H. G. Oldenburg 32, Kiel 1995, Nr. 230.

**40**



**537** Braunschweig Calenberg Hannover, Georg I. Ludwig 1698-1714, Reichstaler 1702, Clausthal. Ausbeute der Harzer Gruben. 28,48 g. Dav. 2057; Welter 2145. Henkelspur, Felder bearbeitet, sehr schön

**75**



**538** Braunschweig Calenberg Hannover, Georg I. Ludwig 1698-1714, Reichstaler 1703, Clausthal. Ausbeute der Grube St. Andreas. 29,77 g. Dav. 2061; Welter 2136. An alter Öse, gelocht, sehr schön

**50**



**539** Braunschweig Calenberg Hannover, Georg I. Ludwig 1698-1714, 24 Mariengroschen 1709, Zellerfeld. 12,93 g. Dav. 423; Welter 2158. Prachtexemplar. Herrliche Patina, vorzüglich Exemplar der Auktion H. G. Oldenburg 32, Kiel 1995, Nr. 243

**100**



**540** Braunschweig Calenberg Hannover, Georg II. 1727-1760, Reichstaler 1753, Clausthal. Ausbeute der Grube St. Andreas. 27,90 g. Dav. 2089; Welter 2558. Henkelspur, Schrötlingsfehler, sehr schön

**75**



**541** Braunschweig Calenberg Hannover, Ernst August 1837-1851, Taler 1846 A. 22,21 g. AKS 105. Winz. Randfehler, sehr schön-vorzüglich

**50**



**542** Braunschweig Harburg, Wilhelm 1603-1642, Reichstaler 1623, Moisburg. 28,79 g. Bahrf. 59 e; Dav. 6405; Welter 722 B. Felder bearbeitet, kl. Schrötlingsfehler, sehr schön

**250**



**543** Braunschweig Lüneburg Celle, Christian, Bischof von Minden 1611-1633, Reichstaler 1620, Andreasberg. Ausbeute der Grube St. Andreas. 28,93 g. Dav. 6476; Welter 926. Kl. Kratzer, winz. Zainende, sehr schön

**200**



**544** Braunschweig Lüneburg Celle, Christian, Bischof von Minden 1611-1633. Reichstaler 1622, Andreasberg. Ausbeute der Grube St. Andreas. 29,03 g. Dav. 6476; Welter 926. Kl. Henkelspur, Felder leicht bearbeitet, gestopftes Loch, sehr schön

**75**



**545** Braunschweig Lüneburg Celle, Christian, Bischof von Minden 1611-1633, Reichstaler 1624, Andreasberg. Ausbeute der Grube St. Andreas. 29,04 g. Dav. 6479; Welter 926. Felder geglättet, kl. Schrötlingsfehler am Rand, sehr schön

**150**



**546** Braunschweig Lüneburg Celle, Christian, Bischof von Minden 1611-1633, Reichstaler 1624, Clausthal. 28,20 g. Dav. 6457; Welter 921. Felder leicht bearbeitet, sehr schön

**100**



**547** Braunschweig Lüneburg Celle, Christian, Bischof von Minden 1611-1633, Reichstaler 1624, Clausthal. 28,77 g. Dav. 6443; Welter 922. Kratzer, sehr schön

**100**



**548** Braunschweig Lüneburg Celle, Christian, Bischof von Minden 1611-1633, Reichstaler 1624, Clausthal. 28,96 g. Dav. 6456; Welter 922 var. Winz. Grafitto, kl. Schrötlingriss, sehr schön

**150**



**549** Braunschweig Lüneburg Celle, Christian, Bischof von Minden 1611-1633, Reichstaler 1624, Clausthal. 28,77 g. Dav. 6456; Welter 922 var. Hübsche Patina, kl. Schrötlingriss, sehr schön +

**200**



**550** Braunschweig Lüneburg Celle, Christian, Bischof von Minden 1611-1633, Reichstaler 1625, Clausthal. 28,72 g. Dav. 6464; Welter 923. Kl. Henkelspur, Kratzer, sehr schön

**100**



**551** Braunschweig Lüneburg Celle, Christian, Bischof von Minden 1611-1633, Reichstaler 1629, Clausthal. 28,00 g. Dav. 6473; Welter 923. Kl. Prüfspur am Rand, sehr schön

**150**



**552** Braunschweig Lüneburg Celle, Christian, Bischof von Minden 1611-1633, Reichstaler 1630, Clausthal. 27,85 g. Dav. 6475; Welter 924. Kl. Schrötlingsfehler, sehr schön

**150**



**553** Braunschweig Lüneburg Celle, Christian, Bischof von Minden 1611-1633, Reichstaler 1630, Clausthal. 28,20 g. Dav. 6475; Welter 924. Henkelspur, fast sehr schön

**75**



**554** Braunschweig Lüneburg Celle, August der Ältere 1633-1636, Reichstaler 1635, Clausthal. 27,91 g. Dav. 5732; Welter 882. Kl. Kratzer, sehr schön

**100**



**555** Braunschweig Lüneburg Celle, Friedrich 1636-1648, Reichstaler o. J. (1643/1645), Zellerfeld. 29,12 g. Dav. 6487; Welter 1416. Schrötlingsfehler, sehr schön-vorzüglich

**250**





**556** Braunschweig Lüneburg Celle, Christian Ludwig 1648-1665, Reichstaler 1649, Clausthal. 28,74 g. Dav. 6521; Welter 1511. Hübsche Patina, sehr schön +

**200**



**557** Braunschweig Lüneburg Celle, Christian Ludwig 1648-1665, Reichstaler 1652, Clausthal. 28,29 g. Dav. 6521; Welter 1511. Kratzer und Randfehler, fast sehr schön

**75**



**558** Braunschweig Lüneburg Celle, Christian Ludwig 1648-1665, Reichstaler 1658, Clausthal. 28,81 g. Dav. 6521; Welter 1511. 28,98 g. Herrliche Patina, sehr schön + Erworben bei Fritz Rudolf Künker, Osnabrück.

**200**



**559** Braunschweig Lüneburg Celle, Christian Ludwig 1648-1665, Reichstaler 1661, Clausthal. 28,87 g. Dav. 6521; Welter 1511. Attraktives Exemplar. Kl. Schrötlingsfehler am Rand, fast vorzüglich

**150**



**560** Braunschweig Lüneburg Celle, Christian Ludwig 1648-1665, Reichstaler 1661, Clausthal. 29,00 g. Dav. 6521; Welter 1511. Sehr schön

**100**



**561** Braunschweig Lüneburg Celle, Christian Ludwig 1648-1665, Reichstaler 1663, Clausthal. 29,00 g. Dav. 6521; Welter 1511. Henkelspur, graviert, sehr schön

**50**



**562** Braunschweig Wolfenbüttel, Heinrich der Jüngere 1514-1568, Taler 1549, Riechenberg. 28,96 g. Dav. 9046; Welter 391. Selten. Hübsche Patina, winz. Einhieb, sehr schön +

**500**



**563** Braunschweig Wolfenbüttel, Heinrich der Jüngere 1514-1568, Taler 1562, Goslar. 28,80 g. Dav. 9051; Welter 395. Kl. Schrötlingsfehler am Rand, sehr schön

**250**



**564** Braunschweig Wolfenbüttel, Heinrich der Jüngere 1514-1568, Taler 1567, Goslar. 28,54 g. Dav. 9051; Welter 395. Sehr schön

**250**



**565** Braunschweig Wolfenbüttel, Julius 1568-1589, Reichstaler 1572, Goslar. Lichttaler. 29,00 g. Dav. 9060; Welter 576. Kl. Schrötlingsfehler am Rand, sehr schön

**200**



**566** Braunschweig Wolfenbüttel, Julius 1568-1589, Reichstaler 1577, Goslar. Lichttaler. 28,99 g. Dav. 9063; Welter 576. Unregelmäßiger Schrötling, sehr schön

**250**



**567** Braunschweig Wolfenbüttel, Julius 1568-1589, Reichstaler 1586, Goslar. Brillentaler. 29,26 g. Dav. 9065; Welter 579. Selten. Hübsche Patina, leichte Prägeschwäche, min. Randfehler, sehr schön-vorzüglich

**750**



**568** Braunschweig Wolfenbüttel, Julius 1568-1589, Reichstaler 1587, Goslar. Lichttaler. 29,01 g. Dav. 9064; Welter 578. Sehr schön

**200**



**569** Braunschweig Wolfenbüttel, Heinrich Julius 1589-1613, Reichstaler 1591, Goslar. 29,10 g. Dav. 9072; Welter 634. Attraktives Exemplar, fast vorzüglich

**300**



**570** Braunschweig Wolfenbüttel, Heinrich Julius 1589-1613, Reichstaler 1595, Goslar. Rebellentaler. 26,92 g. Dav. 9088; Welter 627. Bearbeitet, graviert, schön-sehr schön

**75**



**571** Braunschweig Wolfenbüttel, Heinrich Julius 1589-1613, Reichstaler 1597, Andreasberg. Ausbeute der Grube St. Andreas. 28,26 g. Dav. 9084; Welter 638. Henkelspur, bearbeitet, sehr schön

**150**



**572** Braunschweig Wolfenbüttel, Heinrich Julius 1589-1613, Reichstaler 1597, Goslar. Wahrheitstaler. 28,96 g. Dav. 9091; Welter 629. Sehr schön-vorzüglich

**150**



**573** Braunschweig Wolfenbüttel, Heinrich Julius 1589-1613, Reichstaler 1597, Goslar. Wahrheitstaler. 29,09 g. Dav. 9091; Welter 629. Sehr schön-vorzüglich

**150**



**574** Braunschweig Wolfenbüttel, Heinrich Julius 1589-1613, Reichstaler 1597, Goslar. Wahrheitstaler. 28,79 g. Dav. 9091; Welter 629. Felder geglättet, sehr schön

**100**



**575** Braunschweig Wolfenbüttel, Heinrich Julius 1589-1613, Reichstaler 1599, Goslar. Pelikantaler. 28,76 g. Dav. 9094; Welter 631. Rand leicht bearbeitet, sehr schön

**200**



**576** Braunschweig Wolfenbüttel, Heinrich Julius 1589-1613, Reichstaler 1599, Goslar. Pelikantaler. 28,24 g. Dav. 9094; Welter 631. Kl. Henkelspur, Felder bearbeitet, sehr schön

**150**



**577** Braunschweig Wolfenbüttel, Heinrich Julius 1589-1613, Reichstaler 1603, Andreasberg. Ausbeute der Grube St. Andreas. 28,68 g. Dav. 6292; Welter 643. Felder und Rand bearbeitet, sehr schön

**100**



**578** Braunschweig Wolfenbüttel, Heinrich Julius 1589-1613, Reichstaler 1606, Zellerfeld. 28,35 g. Dav. 6285; Welter 645 B. Min. korrodiert, sehr schön

**200**



**579** Braunschweig Wolfenbüttel, Heinrich Julius 1589-1613, Reichstaler 1607, Zellerfeld. 28,86 g. Dav. 6285; Welter 645 B. Grafitto, kl. Kratzer, sehr schön

**75**



**580** Braunschweig Wolfenbüttel, Heinrich Julius 1589-1613, Reichstaler 1610, Zellerfeld. 29,17 g. Dav. 6285; Welter 645 B. Felder der Vorderseite bearbeitet, sehr schön

**100**



**581** Braunschweig Wolfenbüttel, Friedrich Ulrich 1613-1634, Reichstaler 1614, Zellerfeld. 28,63 g. Dav. 6303; Welter 1056. Kl. Schrötlingsfehler am Rand, kl. Kratzer, sehr schön

**150**



**582** Braunschweig Wolfenbüttel, Friedrich Ulrich 1613-1634, Reichstaler 1614, Zellerfeld. 28,98 g. Dav. 6303; Welter 1056. Kl. Henkelspur, sehr schön

**150**



**583** Braunschweig Wolfenbüttel, Friedrich Ulrich 1613-1634, Reichstaler 1623, Clausthal oder Goslar. 27,47 g. Dav. 6303; Welter 1057 B. Etwas korrodiert, kl. Randfehler, sehr schön

**100**



**584** Braunschweig Wolfenbüttel, Friedrich Ulrich 1613-1634, Reichstaler 1624, Goslar oder Zellerfeld. 28,48 g. Dav. 6303; Welter 1057 A. Rand leicht bearbeitet, sehr schön

**150**



**585** Braunschweig Wolfenbüttel, Friedrich Ulrich 1613-1634, Reichstaler 1628, Goslar oder Zellerfeld. 29,05 g. Dav. 6307; Welter 1057 A. Sehr schön-vorzüglich

**200**



**586** Braunschweig Wolfenbüttel, August der Jüngere 1635-1666, Reichstaler 1637, Zellerfeld. 29,04 g. Dav. 6337; Welter 819. Kl. Schrötlingsfehler, min. bearbeitet, sehr schön

**150**



**587** Braunschweig Wolfenbüttel, August 1635-1666, 1/8 Reichstaler 1641, Zellerfeld. 3,30 g. Welter 843. Selten. Leicht korrodiert, sehr schön

**100**



**588** Braunschweig Wolfenbüttel, August der Jüngere 1635-1666, Reichstaler 1643, Zellerfeld. 28,88 g. 7. Glockentaler. Dav. 6375; Welter 816. Kl. Schrötlingsfehler am Rand, bearbeitet, sehr schön +

**150**



**589** Braunschweig Wolfenbüttel, August der Jüngere 1635-1666, Reichstaler 1647, Zellerfeld. 28,37 g. Dav. 6348; Welter 797. Henkelspur, Felder bearbeitet, sehr schön

**100**



**590** Braunschweig Wolfenbüttel, August der Jüngere 1635-1666, Reichstaler 1651, Zellerfeld. 28,82 g. Dav. 6340; Welter 818. Hübsche Patina, kl. Schrötlingsfehler, fast vorzüglich

**200**



**591** Braunschweig Wolfenbüttel, August 1635-1666, Reichstaler 1653, Zellerfeld. 28,55 g. Dav. 6340; Welter 819. Hübsche Patina, winz. Kratzer, sehr schön Exemplar der Auktion H. G. Oldenburg 31, Kiel 1995, Nr. 425

**200**



**592** Braunschweig Wolfenbüttel, August der Jüngere 1635-1666, Reichstaler 1658, Zellerfeld. 28,18 g. Dav. 6343; Welter 823. Kl. Henkelspur, sehr schön

**150**



**593** Braunschweig Wolfenbüttel, August der Jüngere 1635-1666, Reichstaler 1658, Zellerfeld. Hausknechtstaler. 28,58 g. Dav. 6341; Welter 822. Seltener Jahrgang. Sehr schön +

**300**



**594** Braunschweig Wolfenbüttel, August der Jüngere 1635-1666, Reichstaler 1666, Zellerfeld. 28,99 g. Dav. 6344; Welter 823. Kratzer, sehr schön

**150**



**595** Braunschweig Wolfenbüttel, Rudolf August 1666-1685, Reichstaler 1680, Zellerfeld. 29,12 g. Dav. 6379; Welter 1840. Hübsche Patina, kl. Henkelspur, sehr schön-vorzüglich Erworben bei H. G. Oldenburg, Kiel.

**200**



**596** Braunschweig Wolfenbüttel, Rudolph August und Anton Ulrich 1685-1704, 24 Mariengroschen 1693 HCH, Braunschweig. 15,50 g. Dav. 337; Welter 2080. Sehr schön Erworben bei der Münzhandlung Udo Gans, Arnsberg.

**40**



**597** Braunschweig Wolfenbüttel, Anton Ulrich 1704-1714, Reichstaler 1712, Zellerfeld. 28,94 g. Dav. 2117; Welter 2303. Winz. Randfehler, gereinigt, sehr schön

**150**



**598** Braunschweig Wolfenbüttel, August Wilhelm 1714-1731, Reichstaler 1716, Zellerfeld. 29,20 g. Dav. 2126; Welter 2376. Leichte Prägeschwäche, vorzüglich

**300**



**599** Braunschweig Wolfenbüttel, Karl I. 1735-1780, Reichstaler 1736, Zellerfeld. 29,14 g. Dav. 2145; Welter 2719. Sehr schön-vorzüglich

**400**



**600** Braunschweig, kl. Konvolut Silbermünzen, vom 1/2 Groschen bis zum 2/3 Taler. Darunter Prägungen aus Wolfenbüttel und Hannover. 21 Stück. Zum Teil mit Fehlern, schön-sehr schön

**150**



**601** Breisach, Stadt, Taler 1553. 26,92 g. Dav. 8971. Sehr selten. Fundexemplar. Korrodiert, Felder bearbeitet, sehr schön

**1'000**



**602** Bremen, Stadt, Reichstaler 1650, mit Titel Ferdinands III. 29,00 g. Dav. 5102; Jungk 485. Sehr selten in dieser Erhaltung. Prachtexemplar. Herrliche Patina, vorzüglich

**600**



**603** Duisburg, Heinrich III. 1039-1056, Pfennig. 1,17 g. Kopf mit Brustansatz von vorn // Kreuz mit vier Kugeln in einem aus konkaven Bögen gebildeten Viereck, in den Bögen DI-VS-BV-RG. Dannenberg 317. Etwas gewellt, sehr schön

**75**



**604** Erfurt, Stadt, Reichstaler 1617. 28,86 g. Dav. 5262. Rand bearbeitet, sehr schön +

**200**



**605** Frankfurt, Karl IV. von Luxemburg 1346-1378, Turnose o. J. (1346-1355). 3,35 g. J. u. F. -; Weiller 250. Von großer Seltenheit. Sehr schön Die Zuweisung zur Münzstätte Frankfurt ist nicht gesichert. Raymond Weiller hält die Herkunft aller Turnosen Karls IV. aus Frankfurt für wahrscheinlich (R. Weiller, Les monnagages étrangers des princes Luxemburgeois, S. 158 f.)

**300**



**606** Frankfurt, Stadt, Reichstaler 1621, mit Titel Ferdinands II. 26,95 g. Dav. 5289. Korrodiert, sehr schön

**75**



**607** Frankfurt, Stadt, Reichstaler 1622, mit Titel Ferdinands II. 27,92 g. Dav. 5289. Justiert, fast sehr schön

**75**



**608** Frankfurt, Stadt, Reichstaler 1623, mit Titel Ferdinands II. 28,65 g. Dav. 5290. Zainende, kl. Randfehler, leicht korrodiert, sehr schön

**75**



**609** Frankfurt, Stadt, Konvolut von verschiedenen 1 Kreuzer Stücken. Insgesamt 15 Stück. Meist vorzüglich

**75**



**610** Fulda, Adalbert III. von Harstall 1788-1802, 1/2 Konv.-Taler 1796, Fulda. Kontribution. 14,03 g. Eichelmann 172. Vorzüglich

**150**



**611** Gandersheim, Otto III. 983-1002, Pfennig. 0,96 g. Otto-Adelheid Typ. AMEN Kirche // +D-ILR-A+REX Kreuz, in den Winkeln O-T-T-O. Dannenberg 1171, Slg. Bonhoff 271. Sehr selten. Leichte Prägeschwäche, sehr schön

**100**





**612** Goslar, Otto III. 983-1002, Pfennig. 1,56 g und 1,58 g. Otto-Adelheit Typ. 2 Stück. Prägeschwäche, sehr schön

**50**



**613** Halberstadt, Domkapitel, Reichstaler 1629. 28,77 g. Dav. 5348. Kl. Schrötlingsfehler am Rand, winz. Randfehler, sehr schön

**300**



**614** Hamburg, Stadt, Reichstaler (32 Schilling) 1585, mit Titel Rudolf II. 28,85 g. Dav. 9223; Gead. 339. Kl. Schrötlingsfehler am Rand, sehr schön

**150**



**615** Hamburg, Stadt, 1/16 Taler 1596. 2,91 g. Gead. 817 b var. Interessanter Doppelschlag, sehr schön-vorzüglich

**30**



**616** Hamburg, Stadt, Doppelschilling (1/16 Taler) 1596 und Dreiling (3 Pfennig) o. J. 2 Stück. Kl. Randfehler (1x), leichte Prägeschwäche (1x), sehr schön

**75**



**617** Hamburg, Stadt, 1/16 Taler 1597 (2x) und 1599. 3 Stück. Kl. Kratzer (1x), sehr schön-vorzüglich

**50**



**618** Hamburg, Stadt, Reichstaler (32 Schilling) 1620?, mit Titel Ferdinands II. 27,46 g. Dav. 5364; Gead. 386 ff. Stark bearbeitet, sehr schön

**50**



**619** Hamburg, Stadt, 1/2 Reichstaler (16 Schilling) 1621, mit Titel Ferdinands II. 13,51 g. Gaed. 554 a. Schön-sehr schön Erworben bei der Münzhandlung Udo Gans, Arnsberg.

**75**



**620** Hamburg, Stadt, Reichstaler (32 Schilling) 1621, mit Titel Ferdinands II. 28,84 g. Dav. 5364; Gead. 394 var. Kl. Bearbeitungsstelle, sehr schön

**100**



**621** Hamburg, Stadt, Reichstaler (32 Schilling) 1623, mit Titel Ferdinands II. 28,30 g. Dav. 5365; Gead. 416. Kl. Stempelfehler, Kratzer, sehr schön

**100**



**622** Hamburg, Stadt, Reichstaler (32 Schilling) 1636, mit Titel Ferdinands II. 24,28 g. Dav. 5365; Gead. 468 var. Stark bearbeitet, sehr schön

**50**



**623** Hamburg, Stadt, Reichstaler (48 Schilling) 1764, mit Titel von Franz I. 29,36 g. Dav. 2285; Gaed. 529. Attraktives Exemplar. Hübsche Patina, winz. Schrötlingsfehler, fast vorzüglich

**150**



**624** Hamburg, Stadt, Bronzemedaille o. J. (1897) von B. Kruse auf die 50-jährige Mitgliedschaft der Firma Laeisz im Verein der Hamburger Assecuradeure. Globus zwischen Vereinsfahne und Merkurstab über Insignien der Schifffahrt // Die Brustbilder links im Eichenkranz. 60 mm; 97,29 g. Slg. Oet. 1854; Gead. -. Selten. Im Originaletui. Fast Stempelglanz

**200**



**625** Hanau Münzenberg, Katharina Belgica 1612-1626, Reichstaler 1623, Hanau, mit Titel Ferdinands II. 28,51 g. Dav. 6686. Hübsche Patina, durchgängiger Schrötlingsfehler, sehr schön

**150**



**626** Hessen Kassel, Friedrich II. 1760-1785, Konv.-Taler 1765, Kassel. 26,12 g. Dav. 2300; Schütz 1842. Sehr selten. Hübsche Patina, leicht justiert, kl. Randfehler, sehr schön-vorzüglich

**500**



**627** Hildesheim, Ferdinand von Bayern 1612-1650, Reichstaler 1625, Moritzberg. 28,68 g. Dav. 5406; Mehl 560 b leicht var. Kl. Schrötlingsfehler am Rand, fast sehr schön

**700**



**628** Hohenlohe, Gemeinschaftliche Prägungen 1594-1622, Reichstaler 1609, Nürnberg, mit Titel Rudolfs II. 28,65 g. Dav. 6819. Sehr schön

**300**



**629** Hohnstein, Volkmar Wolfgang 1562-1582, Reichstaler 1574, Ellrich. Ausbeute der Grube St. Andreas. 29,14 g. Dav. 9316. Selten. Hübsche Patina, winz. Schrötlingsfehler am Rand, sehr schön-vorzüglich

**250**



**630** Jülich Kleve Berg, die possidierenden Fürsten 1609-1624, Schilling o. J., Emmerich, mit Titel von Matthias. 4,90 g. Leichte Prägeschwäche, sehr schön-vorzüglich

**40**



**631** Jülich Kleve Berg, Johann Wilhelm II. 1679-1716, Silberabschlag von den Stempeln des 1/4 Dukaten 1710, Düsseldorf. 0.54 g. Noss 849 Anm. Sehr schön-vorzüglich

**100**



**632** Kempten, Stadt, Taler 1545, mit Titel Karls V. 27,64 g. Dav. 9365. Bearbeitet, fast sehr schön

**75**



**633** Köln, Otto II. und Otto III. 1000-1040, Pfennig, Soest. 1,37 g. +ODDO+ IVHPING, Kreuz mit Kugeln in drei Winkeln, im 2. Winkel Soester Zeichen // Coloniagramm, Hävernick vgl. 856 (Umschriftvariante). Gut ausgeprägtes Exemplar. Sehr schön-vorzüglich

**50**



**634** Köln, Dietrich II. von Moers 1414-1463, Weißpfennig o. J. (1454-1455), Riehl. 1,96 g, Noss 390. Hübsche Patina, sehr schön  
Erworben bei der Münzhandlung Fritz Rudolf Künker, Osnabrück.

**50**



**635** Köln, Anton von Schauenburg 1556-1558, Taler 1557, Deutz. 28,31 g. Dav. 9120. Starke Kratzer auf der Vorderseite, schön/sehr schön

**100**



**636** Köln, Stadt, Reichstaler 1570, mit Titel Maximilians II. 29,26 g. Dav. 9155. Sehr schön-vorzüglich

**150**



**637** Leuchtenberg, Georg III. 1531-1555, Taler 1544, Pfreimd, mit Titel Karls V. 28,89 g. Dav. 9370. Herrliche Patina, vorzüglich

**400**



**638** Löwenstein Wertheim Rochefort, Johann Theodor 1611-1644, Reichstaler 1623, Wertheim, mit Titel Ferdinands II. 28,71 g. Dav. 6911. Von großer Seltenheit. Attraktives Exemplar. Sehr schön-vorzüglich

**2'500**



**639** Lübeck, Stadt, Pfennig o. J. (vor 1353). 0,33 g. Behrens 39; Jesse 312. Sehr selten. Sehr schön-vorzüglich

**100**



**640** Lübeck, Stadt, Schilling o. J. (nach 1468). 2,11 g. Behrens 63; Jesse 522. Leichte Prägeschwäche, Kratzer, vorzüglich  
Exemplar der Auktion WAG 40, Dortmund 2007, Nr. 686.

**75**



**641** Lübeck, Stadt, Hohlpfennig (um 1500). 0,42 g. Doppeladler im Wulstring mit Strahlen. Behrens 38. Von großer Seltenheit. Sehr schön

**125**



**642** Lübeck, Stadt, Doppelschilling 1522. 3,78 g. Behrens 359 h. var; Jesse 615. Fleckige Patina, vorzüglich Exemplar der Auktion WAG 40, Dortmund 2007, Nr. 698.

**75**



**643** Lübeck, Stadt, 1/16 Taler (Doppelschilling) 1522, 1624 und 1631. 3 Stück. Kl. Prägeschwäche (1x), sehr schön

**100**



**644** Lübeck, Stadt, Taler 1537. Dritter Brömsentaler. 28,48 g. Behrens 90 a; Dav. 9398. Hübsche Patina, winz. Sammlerpunze im Rand, sehr schön Exemplar der Auktion WAG 40, Dortmund 2007, Nr. 701.

**2'500**



**645** Lübeck, Stadt, Doppelschilling 1563. 3,62 g. Behrens 362 a var. Sehr attraktives Exemplar. Leichte Prägeschwäche, vorzüglich

**100**



**646** Lübeck, Stadt, Taler (27 Schilling, 6 Pfennig) 1568, mit Titel Maximilians II. 28,91 g. Dav. 9409; Behrens 101. Hübsche Patina, winz. Randfehler, sehr schön

**250**



**647** Lübeck, Stadt, Taler (27 Schilling, 6 Pfennig) 1568, mit Titel Maximilians II. 22,62 g. Dav. 9409; Behrens 101. Bearbeitet, schön-sehr schön

**75**



**648** Lübeck, Stadt, Reichstaler (32 Schilling) 1573, mit Titel Maximilians II. 28,98 g. Dav. 9409; Behrens 102. Schrötlingsfehler, fast sehr schön

**150**



**649** Lübeck, Stadt, 1/2 Reichstaler (16 Schilling) 1577, mit Titel Maximilians II. 14,57 g. Behrens 207. Sehr schön

**75**



**650** Lübeck, Stadt, 1/8 Reichstaler (4 Schilling) 1622. 3,59 g. Behrens 279. Kl. Zainende, leicht gewellt, sehr schön

**50**



**651** Lübeck, Stadt, Reichstaler (32 Schilling) 1622, mit Titel Ferdinands II. 26,27 g. Dav. 5449; Behrens 152 c var. Schrötlingsfehler, Rand bearbeitet, sehr schön

**75**



**652** Lübeck, Stadt, Reichstaler (32 Schilling) 1622, mit Titel Ferdinands II. 29,15 g. Dav. 5449; Behrens 152 a. Schrötlingsfehler, gereinigt, fast sehr schön

**75**



**653** Lübeck, Stadt, Reichstaler (32 Schilling) 1628, mit Titel Ferdinands II. 28,67 g. Dav. 5449; Behrens 158. Starke Kratzer, sehr schön

**75**



**654** Lübeck, Stadt, 32 Schilling 1672. 21,63 g. Dav. 625; Behrens 290 a. Felder geglättet, kl. Randfehler, sehr schön

**30**



**655** Lübeck, Stadt, 2/3 Taler 1678, Eutin. 15,55 g. Dav. 621.  
Behrens 801. Schrötlingsfehler am Rand, sehr schön

**200**



**656** Lübeck, Stadt, 2/3 Taler 1678, Eutin. 16,95 g. Dav. 621;  
Behrens 801. Sehr schön

**200**



**657** Lübeck, Stadt, 1/4 Speciestaler 1717. 7,20 g. Auf das  
Reformationsjubiläum. Behrens 663 c. Prachtexemplar. Hübsche  
Patina, fast vorzüglich Exemplar der Auktion WAG 40, Dortmund  
2007, Nr. 763.

**150**



**658** Lübeck, Stadt, Taler (48 Schilling) 1752. 27,50 g. Dav.  
2420; Behrens 291 a. Sehr schön-vorzüglich

**100**



**659** Lübeck, Stadt, Taler (48 Schilling) 1752. 27,93 g. Dav.  
2420; Behrens 291 a. Sehr schön-vorzüglich

**100**



**660** Lübeck, Stadt, 32 Schilling 1758. 18,23 g. Dav. 629;  
Behrens 303 b. Sehr schön +

**50**



**661** Lübeck, Stadt, 32 Schilling 1797. 18,41 g. Behrens 303 a.  
Sehr schön-vorzüglich

**50**



**662** Lübeck, Stadt, kl. Sammlung von Schillingen und einem Witten. 6 Stück. Schön-sehr schön

**60**



**663** Lübeck, Stadt, kl. Konvolut von mittelalterlichen Prägungen. 7 Stück. Enthalten sind: Hohlpfennig, Witten, Dreiling und Schillinge. Meist sehr schön

**50**



**664** Lübeck, Stadt, Kl. Lot von 1/16 Talern (Doppelschillinge). 4 Stück. Darunter: 1522; o. J. und 1623 (2x). Kratzer (1x), schön-sehr schön

**60**



**665** Lübeck, Stadt, kl. Konvolut vom 1/192 Taler bis zum 6 Schilling Stück. 9 Stück. Zum Teil sehr gute Erhaltungen. Sehr schön-vorzüglich +

**125**



**666** Lüneburg, Stadt, Goldgulden o. J. (1440-1492) mit Titel Friedrichs III. als König. 3,22 g. Fb. 1512. Sehr schön

**600**



**667** Lüneburg, Stadt, Taler 1562. 28,52 g. Das Löwenschild nach rechts geneigt. Dav. 9419; Mader 216. Sehr selten. Hübsche Patina, sehr schön +

**1'000**



**668** Magdeburg, Wichmann von Seeburg 1152-1192, Brakteat. 0,99 g. Hüftbild des heiligen Moritz von vorne mit je einer Kreuzkugel mit Dreiblatt in jeder Hand, darüber Dreibogen mit Kirchengebäude zwischen zwei Türmen. Berger 1495; Slg. Bonh 645. Leichte Prägeschwäche, sehr schön Erworben bei der Münzhandlung Udo Gans, Arnsberg.

**75**





**669** Magdeburg, Wilbrand von Käfernburg 1235-1254, Brakteat. 0,58 g. Brustbild des Heiligen Moritz von vorne mit Schwert und Palmzweig, über kleinem Bogen. Berger 1595; Slg. Bonhoff 759. Sehr schön

**30**



**670** Magdeburg, Wilbrand von Käfernburg 1235-1254, Brakteat. 0,69 g. Stehender Bischof mit Mitra von vorne hält Krummstab und Fahne, zwischen zwei Kuppeltürmen. Berger 2886. Slg. Bonhoff 702. Winz. Schrötlingsriss, sehr schön

**50**



**671** Magdeburg, Wilbrand von Käfernburg 1235-1254, Brakteat. 0,76 g. Brustbild mit Mitra, Krumm- und Kreuzstab von vorne, unter Giebel mit vier Türmen. Berger 2887; Slg. Bonhoff 740. Hübsche Patina, vorzüglich

**150**



**672** Magdeburg, Wilbrand von Käfernburg 1235-1254, Brakteat. 0,81 g. Brustbild mit Krummstab und Kreuzstab von vorn. Berger 1642; Slg. Bonhoff 754. Sehr schön-vorzüglich

**50**



**673** Magdeburg, Joachim Friedrich von Brandenburg 1566-1598, Reichstaler 1589, Halle. 29,00 g. Dav. 9444. Felder der Vorderseite leicht bearbeitet, sehr schön

**200**



**674** Magdeburg, Stadt, Reichstaler (24 Groschen) 1624, mit Titel Ferdinands II. 28,17 g. Dav. 5516. Attraktives Exemplar. Hübsche Patina, kl. Korrosionsspuren, sehr schön-vorzüglich

**400**



**675** Mainz, Konrad II. 1024-1039, Pfennig. 1,37 g. Gekrönte Büste von vorn // Kirchenfront mit Christogramm. Dannenberg Nachtrag 1373. Von großer Seltenheit. Gewellt, sehr schön

**100**



**676** Mainz, Anselm Franz von Ingelheim 1679-1695, Doppelter Reichstaler 1687, Mainz. 59,13 g. Dav. - (vgl. 5568); Slg. Pick 541. Von großer Seltenheit. Attraktives Exemplar, kl. Kratzer, kl. Randfehler, vorzüglich

**3'000**



**677** Mansfeld Artern, Volrat VI., Jobst II. und Wolfgang III. 1615-1617, Reichstaler 1616, Eisleben. 28,44 g. Dav. 6951. Seltene Variante. Fast sehr schön

**100**



**678** Mansfeld Artern, Volrat VI., Wolfgang III. und Johann Georg II. 1620-1627, Reichstaler 1626, Eisleben. 27,32 g. Dav. 6962. Kl. Henkelspur, schön

**50**



**679** Mansfeld Bornstedt, Bruno II., Wilhelm I., Johann Georg IV. und Volrat VI. 1605-1615, Reichstaler 1609, Eisleben. 28,00 g. Dav. 6919. Bearbeitet, sehr schön

**75**



**680** Mansfeld Bornstedt, Bruno II., Wilhelm I., Johann Georg IV. und Volrat VI. 1605-1615, Reichstaler 1610, Eisleben. 28,27 g. Dav. 6919. Leicht korrodiert, sehr schön +

**150**



**681** Mansfeld Bornstedt, Wolfgang III. und Bruno 1619-1622, Reichstaler 1620, Eisleben. 28,88 g. Dav. 6925. Sehr selten. Kl. Henkelspur, sehr schön

**100**



**682** Mansfeld Bornstedt, Wolfgang III. und Bruno 1619-1622, Reichstaler 1620, Eisleben. 28,93 g. Dav. 6925. Sehr selten. Kl. Randfehler, sehr schön

**150**



**683** Mansfeld Bornstedt, Franz Maximilian und Heinrich Franz 1644-1692, 1/3 Taler 1672 ABK, Eisleben. 9,60g. Tornau 311b. Sehr schön Erworben bei der Münzhandlung Fritz Rudolf Künker, Osnabrück.

**50**



**684** Mansfeld Eisleben, Johann Georg III. 1647-1710, 1/3 Taler 1669 und 1672, Eisleben. Dazu: Bornstedt, Franz Maximilian und Heinrich Franz 1644-1692, 1/3 Taler 1669, Eisleben. Insgesamt 3 Stück. Schön-sehr schön (1x), sehr schön-vorzüglich

**100**



**685** Mansfeld Friedeburg, Peter Ernst I., Christoph II. und Johann Hoyer III. 1558-1573, Reichstaler (24 Groschen) 1572, Eisleben, mit Titel Maximilians II. 29,16 g. Dav. 9503. Hübsche Patina, fast vorzüglich

**300**



**686** Mansfeld Friedeburg, Peter Ernst I., Johann Albrecht, Bruno II., Hoyer Christoph und Johann Georg IV. 1585-1586, Reichstaler 1586, Eisleben. 28,84 g. Dav. 9506. Kl. Henkelspur, Felder geglättet, sehr schön

**75**



**687** Mansfeld Friedeburg, Peter Ernst I., Bruno II., Gebhard VIII. und Johann Georg IV. 1587-1601, Reichstaler 1587, Eisleben. 28,98 g. Dav. 9508. Attraktives Exemplar, kl. Schrötlingsfehler am Rand, sehr schön-vorzüglich

**150**



**688** Mansfeld Friedeburg, Peter Ernst I., Bruno II., Gebhard VIII. und Johann Georg IV. 1587-1601, Reichstaler 1590, Eisleben. 28,45 g. Dav. 9510. Gereinigt, sehr schön

**150**



**689** Mansfeld Friedeburg, Peter Ernst I., Bruno II., Gebhard VIII. und Johann Georg IV. 1587-1601, Reichstaler 1592, Eisleben. 28,89 g. Dav. 9510. Kl. Schrötlingsfehler am Rand, min. Randfehler, sehr schön-vorzüglich

**150**



**690** Mansfeld Friedeburg, Peter Ernst I., Bruno II., Gebhard VIII. und Johann Georg IV. 1587-1601, Reichstaler 1594, Eisleben. 28,22 g. Dav. 9510. Gestopftes Loch, bearbeitet, sehr schön

**60**



**691** Mansfeld Schraplau, Heinrich II. und Gotthelf Wilhelm 1591-1594, Reichstaler 1592, Eisleben. 28,70 g. Dav. 9527. Rand und Felder bearbeitet, sehr schön

**75**



**692** Mansfeld, hinterortische Linie, Albrecht VII., Philipp II. und Johann Georg I. 1541-1546, Taler 1543, Eisleben. 28,82 g. Dav. 9530. Attraktives Exemplar mit hübscher Patina, sehr schön-vorzüglich

**200**



**693** Mansfeld, hinterortische Linie, David 1593-1628, Reichstaler 1624, Eisleben. Spruchtaler. 28,36 g. Dav. 6989. Leicht bearbeitet, Schrötlingsfehler am Rand, sehr schön

**150**



**694** Mansfeld, hinterortische Linie, Friedrich Christoph und David 1620-1628, Reichstaler 1625, Eisleben. 28,52 g. Dav. 7013. Herrliche Patina, winz. Randfehler, kl. Kratzer, sehr schön +

**200**



**695** Mansfeld, hinterortische Linie, Christian Friedrich 1641-1665, Reichstaler 1645, Eisleben. 28,44 g. Dav. 7019. Henkelspur, kl. Schrötlingsfehler am Rand, Felder geglättet, sehr schön

**75**



**696** Mark, Engelbert I. 1249-1277, Pfennig, Hamm. 1,26 g. Men. 28, Slg. Lej. 1189. Sehr schön

**100**



**697** Mark, Everhard II. 1277-1308, Vierling, unbekannte märkische Münzstätte. 0,25 g. Men. 37; Slg. Lej. -. Von großer Seltenheit. Leichte Prägeschwäche, sehr schön

**100**



**698** Mark, Adolf II. 1328-1347, Pfennig, Iserlohn. 1,26 g. Men. 57; Slg. Ley. 1250. Von großer Seltenheit. Leichte Prägeschwäche, sehr schön

**100**



**699** Mark, Adolf II. 1328-1347, Vierling, Iserlohn. 0,30 g. Men. -; Slg. Lej. -. Selten. Leichte Prägeschwäche, sehr schön

**75**



**700** Mark, Adolf IV. 1398-1422, Pfennig, Schwerte, 2 Stück. 0,86 g. und 0,65 g. Althoff 9 und 10. Fast sehr schön und korrodiert, schön-sehr schön. Dazu: Dortmund, Ludwig IV. 1314-1347, Pfennig. 1,31 g. Berghaus 92. Sehr schön Exemplar der Lagerliste Künker 1984 und der Slg. Pickhard.

**50**



**701** Mark, Konvolut von Pfennigen verschiedener Regenten und Münzstätten. 5 Stück. Kl. Schrötlingsfehler (1x) sehr schön

**100**



**702** Mecklenburg, Magnus II. und Balthasar 1477-1503, Doppelschilling o. J., Güstrow. 4,25 g. Kunzel 4 A/c. Sehr schön

**50**



**703** Mecklenburg, Heinrich V. 1503-1552, Doppelschilling 1525, Grevesmühlen. 3,42 g. Kunzel 36 A/a. Schrötlingsfehler, sehr schön

**75**



**704** Mecklenburg, Albrecht VII. 1503-1547, Doppelschilling 1527, Güstrow. 4,03 g. Kunzel 60 A/f. Winz. Bohrloch, fast sehr schön

**50**



**705** Mecklenburg, Heinrich V. 1503-1552, Sechsling 1538, Grevesmühlen. 1,26 g. Kunzel 38 C/a. Leichte Prägeschwäche, sehr schön Erworben bei der Münzhandlung Manfred Olding, Osnabrück.

**25**



**706** Mecklenburg, Johann Albrecht I. 1547-1576, Taler 1549, Gadebusch. 27,83 g. Dav. 9547; Kunzel 97 I/a. Kl. Henkelspur, sehr schön

**100**



**707** Mecklenburg, Johann Albrecht I. 1547-1576, Taler 1549, Gadebusch. 28,04 g. Dav. 9547; Kunzel 97 E/b. Etwas bearbeitet, sehr schön

**150**



**708** Mecklenburg, Johann Albrecht I. 1547-1576, Taler 1549, Gadebusch. 28,32 g. Dav. 9547; Kunzel 97 D/b. Kl. Kratzer und Randfehler, sehr schön

**200**



**709** Mecklenburg Güstrow, 1/4 Witten o. J. (ab 1389), geprägt unter der Herrschaft der Herren von Werle. 0,34 g. Jesse 395. Selten. Leicht gewellt, min. korrodiert, sehr schön

**100**



**710** Mecklenburg Güstrow, Johann Albrecht II. 1611-1636, 3 Pfennig 1621, Gnoien. 1,89 g. Kunzel 478 F/a. Sehr schön

**25**



**711** Mecklenburg Güstrow, Johann Albrecht II. 1611-1636, Reichstaler 1621, Gnoien. 28,31 g. Dav. 7054; Kunzel 429 A/a. Von großer Seltenheit. Rand min. bearbeitet, sehr schön

**2'000**



**712** Mecklenburg Güstrow, Johann Albrecht II. 1611-1636, Reichstaler 1624, Gnoien. 28,50 g. Dav. 7058; Kunzel 434 A/a. Sehr selten. Hübsche Patina, kl. Schrötlingsfehler am Rand, fast sehr schön

**750**



**713** Mecklenburg Schwerin, Adolf Friedrich I. 1610-1658, Doppelschilling 1614, Gadebusch. 2,33 g. Kunzel 194 E/e. Sehr schön

**50**



**714** Mecklenburg Schwerin, Adolf Friedrich I. 1610-1658, 1/16 Taler 1632, Wismar. 3,06 g. Kunzel 189 A/a. Schrötlingsfehler, sehr schön

**60**



**715** Mecklenburg Schwerin, Friedrich Franz II. 1842-1883, 1 Pfennig 1872 B. AKS 50; J. 60. 17 Stück. Sehr schön-vorzüglich

**30**



**716** Mecklenburg Strelitz, Adolf Friedrich IV. 1752-1794, 1/3 Taler 1773. 9,21 g. Kunzel 589 A/a. Sehr selten in dieser Erhaltung. Prachtexemplar. Herrliche Patina, winz. Randfehler, vorzüglich-Stempelglanz

**400**



**717** Münster, Stadt, Schautaler 1534, (Guß des 18. Jahrhunderts), auf den König der Wiedertäufer Jan van Leiden. Brustbild van Leidens rechts mit barettähnlicher Kopfbedeckung // 11 Zeilen Schrift. 48 mm; 28,79 g. Feiner Guß, winz. Schrötlingsfehler am Rand, sehr schön +

**250**



**718** Nassau Weilburg, Karl August 1719-1753, 4 Kreuzer 1749, Weilburg. 1,38 g. Isenbeck 107. Gewellt, sehr schön

**25**



**719** Nürnberg, Stadt, Guldentaler (60 Kreuzer) 1614, mit Titel von Matthias. 23,27 g. Dav. 90; Kellner 151 a. Sehr schön

**300**



**720** Nürnberg, Stadt, Reichstaler 1623, mit Titel Ferdinands II. 29,23 g. Dav. 5636; Kellner 230. Zainende, sehr schön-vorzüglich

**150**



**721** Nürnberg, Stadt, Reichstaler 1625, mit Titel Ferdinands II. 28,77 g. Dav. 5636; Kellner 230. Zainende, Stempelfehler, vorzüglich

**150**



**722** Nürnberg, Stadt, Konv.-Taler 1763, mit Titel von Franz I. auf den Frieden von Hubertusburg. 28,04 g. Dav. 2488; Kellner 340. Hübsche Patina, sehr schön-vorzüglich

**150**





**723** Nürnberg, unter Schweden, Gustav II. Adolf 1611-1632, Reichstaler 1632. 28,74 g. Dav. 4550; Ahlström 5. Selten. Kl. Zainende, kl. Schrötlingsfehler, Broschierspuren auf der Rückseite, fast vorzüglich

**250**



**724** Oldenburg, Anton Günther 1603-1667, Mark (24 Grote) 1659, Jever. 11,51 g. Kalvelage/Trippler 188b. Kl. Schrötlingsfehler, sehr schön

**200**



**725** Oldenburg, Anton Günther 1603-1667, 1/4 Reichstaler o. J., 2 Stück. Mit Titel von Matthias und Ferdinand II. Prägeschwäche, vorzüglich

**100**



**726** Oldenburg, Friedrich August 1900-1918, Silbermedaille o. J. (graviert 1913) von Knauer, auf das Ehejubiläum. Die Köpfe des großherzoglichen Paares nach links // Schrift zwischen Zweigen. 51 mm; 49,89 g. Hübsche Patina, kl. Kratzer, vorzüglich

**100**



**727** Oldenburg, Friedrich August 1900-1918, Silbermedaille o. J. (graviert 1917) von Knauer, auf das Ehejubiläum. Der Kopf des Großherzoges nach links // Schrift zwischen Zweigen. 51 mm; 49,72 g. Im zeitgenössischen Etui. Hübsche Patina, kl. Kratzer, vorzüglich-Stempelglanz

**100**



**728** Oldesloe, Stadt, 1/4 Witten o. J. (vor 1379). 0,33 g. Jesse 345, Lange 9b. Von großer Seltenheit. Starker Randausbruch, sehr schön

**100**



**729** Osnabrück, unter Schweden, Gustav II. Adolf 1631-1632, Reichstaler 1633, auf seinen Tod. 27,00 g. Dav. 4555; Ahlström 4 b. Seltene Variante. Kl. Henkelspur, schön-sehr schön

**200**



**730** Öttingen, Karl Wolfgang, Ludwig XV. und Martin 1534-1546, Taler 1541, mit Titel Karls V. 28,85 g. Dav. 9617. Korrodiert, sehr schön

**150**



**731** Pommern, Bogislaw II. und Kasimir II. 1187-1220, Denar o. J. 0,87 g. Brustbild des Heiligen links mit erhobener Rechten // Dreitürmiges Kirchengebäude. Dannenberg 18; Kopicki 4107/4108 (dort unter Bogislaw I. und Kasimir I. 1156/1160-1180) Von großer Seltenheit. Hübsche Patina, leichte Prägeschwäche, sehr schön-vorzüglich

**400**



**732** Pommern Rügen, Anonym, 15. Jhd. Brakteat. Turm mit drei Zinnen, darüber Fahne neben einem Stern. Auf der Fahnenstange Dreiblatt. 0,26 g. Von größter Seltenheit. Etwas Fundbelag, vorzüglich Die Zuweisung nach Rügen ist nicht zweifelsfrei gesichert

**250**



**733** Pommern, nach der Vereinigung, Bogislaw XIV. 1620-1637, Reichstaler 1628, Stettin. 28,54 g. Dav. 7249; Olding 190. Selten. Kl. Schrötlingsrisse am Rand, Felder geglättet, sehr schön

**500**



**734** Pommern, nach der Vereinigung, Bogislaw XIV. 1620-1637, Reichstaler 1628, Stettin. 28,55 g. Dav. 7263; Olding 191. Sehr selten. Kl. Schrötlingsfehler am Rand, Felder leicht bearbeitet, sehr schön

**1'500**



**735** Pommern, nach der Vereinigung, Bogislaw XIV. 1620-1637, Reichstaler 1628, Stettin. 28,64 g. Dav. - (vgl. 7262); Olding 195 (dieses Exemplar). Von allergrößer Seltenheit. Attraktives Exemplar. Sehr schön +

**2'500**



**736** Pommern, nach der Vereinigung, Bogislaw XIV. 1620-1637, Reichstaler 1628, Stettin. 26,66 g. Dav. 7246; Olding 198 a. Sehr selten. Kl. Broschierspuren, sehr schön +

**750**



**737** Pommern, nach der Vereinigung, Bogislaw XIV. 1620-1637, Reichstaler 1628, Stettin. 27,41 g. Dav. 7248; Olding 210 a. Sehr selten. Kl. Schrötlingsfehler am Rand, etwas bearbeitet, sehr schön

**750**



**738** Pommern, nach der Vereinigung, Bogislaw XIV. 1620-1637, 1/16 Taler (Dütchen) 1628, Stettin. 3,13 g. Olding 233 a. Selten. Leichte Prägeschwäche, fast vorzüglich

**75**



**739** Pommern, nach der Vereinigung, Bogislaw XIV. 1620-1637, 1/16 Taler (Dütchen) 1628, Stettin. 3,20 g. Olding 233 a. Selten. Winz. Schrötlingsfehler am Rand, Prägeschwäche, leicht korrodiert, sehr schön

**60**



**740** Pommern, nach der Vereinigung, Bogislaw XIV. 1620-1637, 1/16 Taler (Dütchen) 1628, Stettin. 2,81 g. Olding 233 a. Selten. Winz. Schrötlingsfehler am Rand, sehr schön-vorzüglich

**75**



**741** Pommern, nach der Vereinigung, Bogislaw XIV. 1620-1637, 1/16 Taler (Dütchen) 1628, Stettin. 2,57 g. Olding 233 a. Selten. Schrötlingsfehler am Rand, Kratzer, fast sehr schön

**30**



**742** Pommern, nach der Vereinigung, Bogislaw XIV. 1620-1637, 1/16 Taler (Dütchen) 1628, Stettin. 3,06 g. Olding 233 a. Selten. Kl. Schrötlingsfehler (Riss) am Rand, sehr schön

**50**



**743** Pommern, nach der Vereinigung, Bogislaw XIV. 1620-1637, Doppelschilling 1628, Stettin. 2,81 g. Olding 234 b. In dieser Erhaltung von großer Seltenheit. Prachtexemplar. Winz. Schrötlingsfehler am Rand, Stempelglanz

**50**



**744** Pommern, nach der Vereinigung, Bogislaw XIV. 1620-1637, 1/16 Taler (Dütchen) 1629, Stettin. 3,16 g. Olding 233 a. Leichte Prägeschwäche, sehr schön-vorzüglich

**50**



**745** Pommern, nach der Vereinigung, Bogislaw XIV. 1620-1637, 1/16 Taler (Dütchen) 1629, Stettin. 3,21 g. Olding 233 a. Sehr schön-vorzüglich

**50**



**746** Pommern, nach der Vereinigung, Bogislaw XIV. 1620-1637, 1/16 Taler (Dütchen) 1629, Stettin. 2,64 g. Olding 233 a. Leichte Prägeschwäche, sehr schön

**50**



**747** Pommern, nach der Vereinigung, Bogislaw XIV. 1620-1637, 1/16 Taler (Dütchen) 1631, Stettin. 2,78 g. Olding 233 a. Sehr selten. Leichte Prägeschwäche, kl. Kratzer, sehr schön-vorzüglich

**100**



**748** Pommern, nach der Vereinigung, Bogislaw XIV. 1620-1637, Reichstaler 1632, Stettin. 28,29 g. Mit spiegelverkehrter 3Z in der Jahreszahl. Dav. 7277; Olding 203 b. Sehr selten. Kl. Henkelspur, Felder leicht geglättet, sehr schön

**750**



**749** Pommern, nach der Vereinigung, Bogislaw XIV. 1620-1637, Reichstaler 1633, Stettin. 29,10 g. Dav. 7282; Olding 217 a (dieses Exemplar). Sehr selten, besonders in dieser Erhaltung. Sehr attraktives Exemplar mit hübscher Patina, winz. Schrötlingsfehler am Rand, vorzüglich

**2'000**



**750** Pommern, nach der Vereinigung, Bogislaw XIV. 1620-1637, Reichstaler 1634, Stettin. 28,06 g. Dav. 7284; Olding 218. Von großer Seltenheit. Vorderseite etwas berieben, kl. Feilspur am Rand, sehr schön

**1'500**



**751** Pommern, nach der Vereinigung, Bogislaw XIV. 1620-1637, Reichstaler 1634, Stettin. 28,46 g. Dav. 7283; Olding 220. Von großer Seltenheit. Schrötlingsfehler am Rand, kl. Grafitti, sehr schön

**1'000**



**752** Pommern, nach der Vereinigung, Bogislaw XIV. 1620-1637, Reichstaler 1634, Stettin. 28,79 g. Dav. 7282; Olding 219 a. Selten. Kl. Schrötlingsfehler, sehr schön-vorzüglich

**1'000**



**753** Pommern, nach der Vereinigung, Bogislaw XIV. 1620-1637, Reichstaler 1635, Stettin. 28,69 g. Dav. 7285; Olding 221 e (dieses Exemplar dort erwähnt). Sehr selten. Kl. Henkelspur, sehr schön

**500**



**754** Pommern, nach der Vereinigung, Bogislaw XIV. 1620-1637, kl. Konvolut von Doppelschillingen, alle Stettin. 10 Stück. Meist sehr schön

**100**



**755** Pommern, nach der Vereinigung, Bogislaw XIV. 1620-1637, kl. Konvolut von Doppelschillingen, alle Stettin. 10 Stück. Meist sehr schön

**100**



**756** Pommern, nach der Vereinigung, Bogislaw XIV. 1620-1637, kl. Konvolut von Doppelschillingen, alle Stettin. 10 Stück. Meist sehr schön

**100**



**757** Pommern, nach der Vereinigung, Bogislaw XIV. 1620-1637, kl. Konvolut von Doppelschillingen, alle Stettin. 10 Stück. Meist sehr schön

**100**



**758** Pommern, nach der Vereinigung, Bogislaw XIV. 1620-1637, kl. Konvolut von Doppelschillingen, alle Stettin. 7 Stück. Meist sehr schön

**75**



**759** Pommern, nach der Vereinigung, Bogislaw XIV. 1620-1637, Zinnabschlag des Breiten Vierfachen Reichstalers 1654, Stettin, auf die am 25. Mai stattgehabte Beisetzung des am 10. März 1637 verstorbenen letzten pommerschen Herzogs Bogislaw XIV. 98,41 g. Dav. zu 370; Olding zu 269. Sehr selten. Kl. Kratzer, sehr schön-vorzüglich

**100**



**760** Pommern, nach der Vereinigung, Bogislaw XIV. 1620-1637, Reichstaler 1628, Köslin. 28,31 g. Dav. 7254; Olding 246 (dieses Exemplar). Selten. Kl. Kratzer, sehr schön

**1'000**



**761** Pommern, nach der Vereinigung, Bogislaw XIV. 1620-1637, Reichstaler 1630, Köslin. 28,64 g. Dav. 7255; Olding 247 d (dieses Exemplar). Von größter Seltenheit. Attraktives Exemplar. Felder min. bearbeitet, fast vorzüglich

**2'000**



**762** Pommern, nach der Vereinigung, Bogislaw XIV. 1620-1637, Reichstaler 1631, Köslin. 27,68 g. Dav. 7276 var.; Olding 253 a (dieses Exemplar). Sehr selten. Von größter Seltenheit. Etwas rauher Schrötling, kl. Schrötlingsfehler, fast vorzüglich

**2'000**



**763** Pommern, nach der Vereinigung, Bogislaw XIV. 1620-1637, Reichstaler 1633, Köslin. 28,43 g. Dav. 7259 b; Olding 256 c (dieses Exemplar). Von großer Seltenheit. Min. bearbeitet, sehr schön-vorzüglich

**2'000**



**764** Pommern, nach der Vereinigung, Bogislaw XIV. 1620-1637, Bleiabschlag des Reichstalers o. J., Köslin. 28,50 g. Dav. zu 7256 (dort 1631); Olding zu 249. Sehr selten. Kl. Kratzer, sehr schön-vorzüglich

**100**



**765** Pommern, unter Schweden, Christina 1637-1654, Reichstaler 1640, Stettin. 28,50 g. Dav. 4571; Ahlström 12. Seltener Jahrgang. Sehr attraktives Exemplar mit hübscher Patina, sehr schön +

**2'000**



**766** Pommern, unter Schweden, Christina 1637-1654, Reichstaler 1641, Stettin. 28,52 g. Dav. 4571; Ahlström 13 a. Selten. Winz. Schrötlingsriss, kl. Randfehler, sehr schön

**1'000**



**767** Pommern, unter Schweden, Christina 1637-1654, Reichstaler 1642, Stettin. 28,13 g. Dav. 4573; Ahlström 16. Selten. Attraktives Exemplar mit hübscher Patina. Kl. Schrötlingsfehler, leicht justiert, sehr schön-vorzüglich

**1'500**



**768** Pommern, unter Schweden, Christina 1637-1654, Reichstaler 1642, Stettin. 28,77 g. Dav. 4573; Ahlström 16. Selten. Attraktives Exemplar. Leichte Prägeschwäche, kl. Schrötlingsfehler am Rand, sehr schön-vorzüglich

**1'500**



**769** Pommern, unter Schweden, Christina 1637-1654, Reichstaler 1642, Stettin. 28,11 g. Dav. 4573; Ahlström 16. Selten. Kl. Schrötlingsfehler am Rand, winz. Henkelspur, Felder geglättet, sehr schön

**400**



**770** Pommern, unter Schweden, Karl X. Gustav 1654-1660, Reichstaler 1655, Stettin. 28,41 g. Dav. 4577; Ahlström 36. Sehr selten. Kl. Henkelspur, sehr schön +

**1'000**



**771** Pommern, unter Schweden, Karl X. Gustav, 1654-1660, Doppelschilling 1656, Stettin. 1,39 g. Ahlström 39. Prachtexemplar. Winz. Schrötlingsfehler am Rand, interessante Verprägung, vorzüglich

**50**



**772** Pommern, unter Schweden, Karl X. Gustav, 1654-1660, Doppelschilling 1658 und 1660, Stettin. 2 Stück. Ahlström 41 und 43. Winz. Schrötlingsfehler am Rand (1x), vorzüglich

**75**



**773** Pommern, unter Schweden, Karl X. Gustav, 1654-1660, Doppelschilling 1660, Stettin. 1,73 g. Ahlström 43. Prachtexemplar. Winz. Schrötlingsfehler am Rand, fast Stempelglanz

**75**



**774** Pommern, unter Schweden, Karl XI. 1660-1697, Doppelschilling 1669, Stettin. 1,25 g. Ahlström 165 a. Selten. Kratzer, sehr schön

**40**



**775** Pommern, unter Schweden, Karl XI. 1660-1697, 1/48 Taler (Schilling) 1672, mit Gegenstempel (Krone über Rosette) von Stralsund. 0,82 g. Ahlström 183. Sehr schön

**50**



**776** Pommern, unter Schweden, Karl XI. 1660-1697, 1/3 Taler 1673, Stettin. 9,63 g. Ahlström 125 b. Schrötlingsfehler am Rand, sehr schön

**50**



**777** Pommern, unter Schweden, Karl XI. 1660-1697, 1/96 Taler (Sechsling) 1673, Stettin. 0,63 g. Ahlström 197. Sehr selten in dieser Erhaltung. Vorzüglich

**100**





**778** Pommern, unter Schweden, Karl XI. 1660-1697, 1/96 Taler (Sechsling) 1673, Stettin. 0,76 g. Ahlström 197. Sehr selten in dieser Erhaltung. Kl. Schrötlingsfehler am Rand, vorzüglich

**100**



**779** Pommern, unter Schweden, Karl XI. 1660-1697, 1/3 Taler 1674, Stettin. 9,54 g. Ahlström 128. Attraktives Exemplar. Leichte Prägeschwäche, vorzüglich

**200**



**780** Pommern, unter Schweden, Karl XI. 1660-1697, 1/3 Taler 1674, Stettin. 9,34 g. Ahlström 127. Winz. Kratzer, sehr schön-vorzüglich

**100**



**781** Pommern, unter Schweden, Karl XI. 1660-1697, 1/3 Taler 1674, Stettin. 9,58 g. Ahlström 130. Winz. Zainende, sehr schön-vorzüglich

**100**



**782** Pommern, unter Schweden, Karl XI. 1660-1697, 1/3 Taler 1674, Stettin. 9,59 g. Ahlström 128. Winz. Zainende, sehr schön

**75**



**783** Pommern, unter Schweden, Karl XI. 1660-1697, 1/3 Taler 1674, Stettin. 10,09 g. Ahlström 129. Kl. Kratzer, sehr schön

**75**



**784** Pommern, unter Schweden, Karl XI. 1660-1697, 1/3 Taler 1674, Stettin. 9,99 g. Ahlström 129. Kl. Zainende, Schrötlingsfehler am Rand, kl. Stempelfehler, sehr schön

**50**



**785** Pommern, unter Schweden, Karl XI. 1660-1697, 1/3 Taler 1674, Stettin. 9,07 und 9,36 g. Ahlström 129. 2 Stück. Bearbeitet, schön-sehr schön

**50**



**786** Pommern, unter Schweden, Karl XI. 1660-1697, 1/12 Taler (Doppelgroschen) 1681, Stettin. 3 Stück. Ahlström 146 a (2x) und 146 c. Schrötlingsfehler am Rand und Kratzer (1x), schön-sehr schön

**60**



**787** Pommern, unter Schweden, Karl XI. 1660-1697, 1/48 Taler (Schilling) 1681, mit Gegenstempel (Krone über Rosette) von Stralsund. 0,81 g. Ahlström 185 vgl. Sehr schön

**50**



**788** Pommern, unter Schweden, Karl XI. 1660-1697, 2/3 Taler 1681, Stettin. 18,56 g. Dav. 765; Ahlström 94. Selten, besonders in dieser Erhaltung. Kl. Schrötlingsfehler am Rand, üblicher Stempelfehler auf der Rückseite, sehr schön-vorzüglich

**250**



**789** Pommern, unter Schweden, Karl XI. 1660-1697, 2/3 Taler 1683, Stettin. 17,66 g. Dav. 765; Ahlström 100. In dieser Erhaltung von großer Seltenheit. Prachtexemplar. Fast Stempelglanz

**500**



**790** Pommern, unter Schweden, Karl XI. 1660-1697, 2/3 Taler 1683, Stettin. 18,14 g. Dav. 765; Ahlström 99. Kl. Stempelfehler, sehr schön-vorzüglich

**200**



**791** Pommern, unter Schweden, Karl XI. 1660-1697, 1/3 Taler 1685, Stettin. 9,69 g. Ahlström 138 (XR, ohne Bewertung). Von größter Seltenheit. Schrötlingsfehler am Rand, leicht justiert, sehr schön-vorzüglich

**500**



**792** Pommern, unter Schweden, Karl XI. 1660-1697, 2/3 Taler 1686, Stettin. 17,68 g. Dav. - (vgl. 766); Ahlström - (vgl. 104-107) Äußerst seltene Variante. Prachtexemplar. Winz. Schrötlingsfehler, fast Stempelglanz

**500**



**793** Pommern, unter Schweden, Karl XI. 1660-1697, 1/24 Taler (Groschen) 1687, Stettin. 1,70 g. Ahlström 178 b. Kl. Kratzer, sehr schön

**50**



**794** Pommern, unter Schweden, Karl XI. 1660-1697, 2/3 Taler 1688, Stettin. 17,66 g. Dav. 766; Ahlström 112. In dieser Erhaltung sehr selten. Prachtexemplar. Kl. Zainende, vorzüglich-Stempelglanz

**300**



**795** Pommern, unter Schweden, Karl XI. 1660-1697, 1/48 Taler (Schilling) 1689, mit Gegenstempel (Buchstabe A, darüber Krone) von Anklam. 0,90 g. Ahlström 191 (XR, ohne Bewertung). Von allergrößter Seltenheit. Winz. Schrötlingsfehler am Rand, sehr schön

**150**



**796** Pommern, unter Schweden, Karl XI. 1660-1697, 1/12 Taler (Doppelgroschen) 1689, 1691 und 1694, Stettin. 3 Stück. Ahlström 148, 150 b und 155. Kl. Prägeschwäche (2x), sehr schön

**75**



**797** Pommern, unter Schweden, Karl XI. 1660-1697, 1/12 Taler (Doppelgroschen) 1689 und 1694, Stettin. 2 Stück. Ahlström 148, 155. Kl. Randfehler, Prägeschwäche, sehr schön

**50**



**798** Pommern, unter Schweden, Karl XI. 1660-1697, 1/6 Taler 1689, Stettin. 5,58 g. Ahlström 143. Justiert, sehr schön-vorzüglich

**75**



**799** Pommern, unter Schweden, Karl XI. 1660-1697, 1/6 Taler 1689, Stettin. 5,47 g. Ahlström 143. Leicht gewellt, kl. Randfehler, sehr schön

**50**



**800** Pommern, unter Schweden, Karl XI. 1660-1697, 1/6 Taler 1689, Stettin. 5,19 g. Ahlström 143. Leicht gewellt, fast sehr schön

**50**



**801** Pommern, unter Schweden, Karl XI. 1660-1697, 2/3 Taler 1689, Stettin. 17,20 g. Dav. 767; Ahlström 113 b. In dieser Erhaltung selten. Vorzüglich

**300**



**802** Pommern, unter Schweden, Karl XI. 1660-1697, 2/3 Taler 1689, Stettin. 14,91 g. Dav. 767; Ahlström 113 b. Kl. Randfehler, kl. Kratzer, fast vorzüglich

**200**



**803** Pommern, unter Schweden, Karl XI. 1660-1697, 1/96 Taler (Sechsling) 1690, Stettin. 0,58 g. Ahlström 204. Selten. Leichte Prägeschwäche, sehr schön

**40**



**804** Pommern, unter Schweden, Karl XI. 1660-1697, 2/3 Taler 1690, Stettin. 16,98 g. Dav. 767; Ahlström 114 b. Attraktives Exemplar, winz. Schrötlingsfehler am Rand, vorzüglich

**250**



**805** Pommern, unter Schweden, Karl XI. 1660-1697, 2/3 Taler 1690, Stettin. 16,94 g. Dav. 767; Ahlström 114 b. Etwas berieben, sehr schön-vorzüglich

**100**



**806** Pommern, unter Schweden, Karl XI. 1660-1697, 1/48 Taler (Schilling) 1691, mit Gegenstempel (Krone) von Stettin. 0,79 g. Ahlström 193. Sehr schön

**30**



**807** Pommern, unter Schweden, Karl XI. 1660-1697, 1/96 Taler (Sechsling) 1691, Stettin. 0,56 g. Ahlström 205 (XR, ohne Bewertung). Von großer Seltenheit. Sehr schön

**100**



**808** Pommern, unter Schweden, Karl XI. 1660-1697, 1/48 Taler (Schilling) 1692 und 1/24 Taler (Groschen) 1672. 3 Stück. Ahlström 194, 169 b und c. Sehr schön

**60**



**809** Pommern, unter Schweden, Karl XI. 1660-1697, 2/3 Taler 1695, Stettin. 16,92 g. Dav. 768; Ahlström 120 a. Etwas berieben, sehr schön +

**100**



**810** Pommern, unter Schweden, Karl XI. 1660-1697, 2/3 Taler 1697, Stettin. 17,09 g. Dav. 769; Ahlström 122 b. Leicht gereinigt, sehr schön +

**100**



**811** Pommern, unter Schweden, Karl XII. 1697-1718, 2/3 Taler 1706, Stettin. 16,98 g. Dav. 770; Ahlström 224. Selten, besonders in dieser Erhaltung. Zainende, vorzüglich

**300**



**812** Pommern, unter Schweden, Karl XII. 1697-1718, Witten (1/192 Taler) 1707, Stettin. 0,51 g. Ahlström 235. Selten. Kl. Schrötlingsfehler, sehr schön-vorzüglich

**100**



**813** Pommern, unter Schweden, Karl XII. 1697-1718, 2/3 Taler 1707, Stettin. 17,73 g. Dav. 770; Ahlström 230. Sehr schön-vorzüglich

**200**



**814** Pommern, unter Schweden, Karl XII. 1697-1718, 2/3 Taler 1709, Stettin. 17,12 g. Dav. 771; Ahlström 233. Selten. Kl. Zainende, feine Kratzer, sehr schön-vorzüglich

**300**



**815** Pommern, unter Schweden, Karl XII. 1697-1718, 2/3 Taler 1709, Stettin. 17,26 g. Dav. 771; Ahlström 233. Selten. Kl. Henkelspur, sehr schön +

**100**



**816** Pommern, unter Schweden, Karl XII. 1697-1718, Reichstaler 1709, Stettin, auf die Altranstädter Konvention und den Breslauer Exekutionsrezess. 29,16 g. Dav. Nachtrag 1872 (dort unter Schweden); Ahlström 221 b. Sehr seltene Variante. Hübsche Patina, kl. Kratzer, sehr schön-vorzüglich

**1'000**



**817** Pommern, unter Schweden, Adolf Friedrich 1751-1771, Doppelgroschen (1/12 Taler) 1759, Stralsund. 2,93 g. Ahlström 253. Sehr selten, besonders in dieser Erhaltung. Leichte Prägeschwäche, vorzüglich

**100**



**818** Pommern, unter Schweden, Adolf Friedrich 1751-1771, 4 Gute Groschen (1/6 Taler) 1759, Stralsund. 4,50 g. Ahlström 250 a. Kl. Kratzer, sehr schön +

**50**



**819** Pommern, unter Schweden, Adolf Friedrich 1751-1771, 8 Gute Groschen (1/3 Taler) 1759, Stralsund. 8,34 g. Ahlström 242 a. Dazu ein weiteres Exemplar mit nicht lesbarer Jahreszahl. 2 Stück. Winz. Henkelspur (1x), kl. Schrötlingsfehler, sehr schön

**75**



**820** Pommern, unter Schweden, Adolf Friedrich 1751-1771, 8 Gute Groschen (1/3 Taler) 1760, Stralsund. 7,31 g. Ahlström 246. Attraktives Exemplar, winz. Zainende, fast vorzüglich

**50**



**821** Pommern, unter Schweden, Adolf Friedrich 1751-1771, 8 Gute Groschen (1/3 Taler) 1760, Stralsund. 2 Stück. Ahlström 246. Kl. Zainende (2x), schön-sehr schön

**50**



**822** Pommern, unter Schweden, Adolf Friedrich 1751-1771, 8 Gute Groschen (1/3 Taler) 1760, Stralsund. 6,67 g. Ahlström 246. Dazu: 4 Gute Groschen (1/6 Taler) 1759, Stralsund. 4,92 g. Ahlström 250 c. Kratzer (1x), sehr schön

**100**



**823** Pommern, unter Schweden, Adolf Friedrich 1751-1771, 1/3 Taler 1763, Stralsund. 8,58 g. Ahlström 248. Leicht justiert, winz. Kratzer, sehr schön-vorzüglich

**100**



**824** Pommern, unter Schweden, Adolf Friedrich 1751-1771, 2/3 Taler 1763, Stralsund. 17,21 g. Dav. 772; Ahlström 240 a. Sehr schön +

**100**



**825** Pommern, unter Schweden, kl. Lot von 1/48 Talern. 13 Stück. Hübsche Erhaltungen. Sehr schön-vorzüglich

**75**



**826** Pommern, unter Schweden, kl. Lot von 1/24 Talern. 9 Stück. Meist sehr schön

**50**



**827** Pommern, unter Schweden. Kl. Lot von Prägungen vom 1/12 bis zum 1/6 Taler. Dazu: 2 Öre 1691 und 1731. Insgesamt 9 Stück. Schön-sehr schön

**50**



**828** Pommern Cammin, Franz 1602-1618, 1/24 Taler 1616, Köslin. 1,48 g. Olding 147. Sehr selten. Sehr schön-vorzüglich

**75**



**829** Pommern Cammin, Franz 1602-1618, 1/24 Taler 1616, Köslin. 1,17 g. Olding 147. Sehr selten. Bearbeitungsstelle auf der Rückseite, sehr schön

**50**



**830** Pommern Cammin, Franz 1602-1618, 1/24 Taler 1616, Köslin. 1,41 g. Olding 146. Sehr selten. Sehr schön-vorzüglich

**75**



**831** Pommern Cammin, Franz 1602-1618, 1/24 Taler 1618, Köslin. 1,04 g. Olding 150. Von größter Seltenheit. Kl. Randausbruch, leicht justiert, sehr schön-vorzüglich

**75**



**832** Pommern Cammin, Franz 1602-1618 und Ulrich 1618-1622, kl. Lot von 1/24 Taler Stücken. 5 Stück. Enthalten sind: 1617 (2x) und 1618 (3x). Kl. Randausbruch (1x), meist sehr schön-vorzüglich

**100**



**833** Pommern Cammin, Ulrich 1618-1622, 1/24 Taler 1619, Köslin. 1,20 g. Olding 157 b. Selten. Sehr schön-vorzüglich

**40**





**834** Pommern Cammin, Ulrich 1618-1622, Doppelschilling 1620 (6x) und 1621 (6x), Köslin. 12 Stück. Olding 165. Meist sehr schön **100**



**835** Pommern Cammin, Ulrich 1618-1622, Doppelschilling 1622, Köslin. 1,38 g. Olding 164. Seltene Stempelvariante. Kl. Schrötlingsfehler am Rand, leichte Prägeschwäche, sehr schön **50**



**836** Pommern Cammin, Ulrich 1618-1622, Doppelschilling 1622, Köslin. 1,26 g. Olding 164 b. Sehr selten. Gewellt, sehr schön + **75**



**837** Pommern Cammin, Ulrich 1618-1622, Reichstaler 1622, Köslin, auf die Beisetzung des am 31. Oktober verstorbenen Bischofs. 28,58 g. Dav. 7243; Olding 173. Von großer Seltenheit. Leicht überarbeitet, sehr schön **2'000**



**838** Pommern Cammin, Ulrich 1618-1622, Doppelschilling 1622, Köslin. 10 Stück. Olding 164. Meist sehr schön **100**



**839** Pommern Stettin, Johann Friedrich 1569-1600, 1/2 Reichstaler 1594, Stettin. 13,22 g. Olding 24. Von großer Seltenheit. Kl. Henkelspur, leicht korrodiert, sehr schön **250**



**840** Pommern Stettin, Philipp II. 1606-1618, Reichstaler o. J., Stettin. 28,69 g. Dav. 7211; Olding 52. Von größter Seltenheit. Kl. Henkelspur, Felder bearbeitet, sehr schön **750**



**841** Pommern Stettin, Franz 1618-1620, Reichstaler 1618, Stettin, auf die am 17. November 1618 stattgehabte Beisetzung der am 14. November verstorbenen Herzogin Anna Maria, Gemahlin seines Onkels Barnim X. und Tochter des Kurfürsten Johann Georg von Brandenburg. 27,95 g. Dav. 7236; Olding 79. Von großer Seltenheit. Kl. Henkelspur, Felder leicht bearbeitet, sehr schön

**1'000**



**842** Pommern Stettin, große Eisenguss Plakette 1974 der Stettiner Polizei. 100 x 88 mm; 208 g. Vorzüglich

**50**



**843** Pommern Wolgast, Philipp Julius 1592-1625, Doppelschilling 1609, Franzburg. 2,13 g. Olding 125 a. Von größter Seltenheit, besonders in dieser Erhaltung. Prachtexemplar. Vorzüglich-Stempelglanz

**250**



**844** Pommern Wolgast, Philipp Julius 1592-1625, Doppelschilling 1609, Franzburg. 2,63 g. Olding 129 a. Sehr selten. Leichte Prägeschwäche, sehr schön

**100**



**845** Pommern Wolgast, Philipp Julius 1592-1625, Reichstaler 1609, Franzburg. 25,42 g. Dav. 7192; Olding 104. Sehr selten. Sehr schön Olding erwähnt ein ebenfalls untergewichtiges Exemplar, welches im Münchener Münzkabinett liegt.

**1'000**



**846** Pommern Wolgast, Philipp Julius 1592-1625, 1/64 Taler (Sechsling) 1610, Franzburg. 1,16 g. Olding 134. Von größter Seltenheit. Kl. Randausbruch, sehr schön-vorzüglich

**100**



**847** Pommern Wolgast, Philipp Julius 1592-1625, Doppelschilling 1611, Franzburg. 2,75 g. Olding 130 a. Winz Zainende, leichte Prägeschwäche, kl. Kratzer, vorzüglich +

**100**



**848** Pommern Wolgast, Philipp Julius 1592-1625, Doppelschilling 1616, Franzburg. 2,26 g. Olding 131 a. Winz. Schrötlingsriss, fast vorzüglich

**50**



**849** Pommern Wolgast, Philipp Julius 1592-1625, Doppelschilling 1616, Franzburg. 2,32 g. Olding 131 a. Attraktives Exemplar. Sehr schön-vorzüglich

**50**



**850** Pommern Wolgast, Philipp Julius 1592-1625, Reichstaler 1620, Franzburg. 28,59 g. Dav. 7197; Olding 106 b. Von großer Seltenheit. Kl. Schrötlingsfehler, sehr schön

**1'000**



**851** Pommern Wolgast, Philipp Julius 1592-1625, Reichstaler 1621, Franzburg. 28,36 g. Dav. 7200; Olding 108 b. Von großer Seltenheit. Hübsche Patina, sehr schön

**1'500**



**852** Pommern Wolgast, Philipp Julius 1592-1625, 1/16 Taler (Düttchen) 1623, Franzburg. 3,22 g. Olding 122 a. Sehr selten. Leicht gewellt, sehr schön

**75**



**853** Pommern Wolgast, Philipp Julius 1592-1625, 1/16 Taler (Düttchen) 1624, Franzburg. 2,96 g. Olding 122 b. Leichte Prägeschwäche, sehr schön +

**75**



**854** Pommern Wolgast, Philipp Julius 1592-1625, 1/16 Taler (Düttchen) 1624, Franzburg. 2,99 g. Olding 122 a. Leicht beriebert, sehr schön

**75**



**855** Pommern Wolgast, Philipp Julius 1592-1625, kl. Konvolut von Doppelschillingen. Dazu 1/24 Taler 1611. 8 Stück. Meist sehr schön

**100**



**856** Pommern Wolgast, unter Schweden, Gustav II. Adolf 1631-1632, Doppelter Reichstaler 1633, auf die Überführung seiner Gebeine nach Schweden. 56,36 g. Dav. 274 (unter Erfurt); Ahlström 12. Sehr selten. Attraktives Exemplar, winz. Kratzer, sehr schön +

**4'000**



**857** Pommern Wolgast und Stettin, Ku-Scherfe. 8 Stück. Verschiedene Jahrgänge. Schön-sehr schön

**50**



**858** Pommern, kl. Konvolut vom Schilling bis zum 1/12 Taler. 9 Stück. Unterschiedlich erhalten. Zum Teil mit kl. Fehlern, meist sehr schön

**50**



**859** Regensburg, Pankraz von Sinzenhofen 1538-1548, Guldiner 1546, Regensburg, mit Titel Karls V. Dav. 9680. 28,21 g. Korrodiert, Randfehler, sehr schön

**100**



**860** Regensburg, Stadt, Konv.-Taler 1756, mit Titel von Franz I. 27,95 g. Dav. 2618; Beckenb. 7103. Hübsche Patina, kl. Kratzer, sehr schön-vorzüglich

**150**



**861** Rostock, Stadt, Doppelschilling 1614. 2,61 g. Kunzel 135  
D/b. Sehr schön-vorzüglich

**100**



**862** Rostock, Stadt, 1/16 Taler 1625. 3,07 g. Kunzel 142. Kl.  
Schrötlingriss, Prägeschwäche, kl. Kratzer, sehr schön

**40**



**863** Rostock, Stadt, Konvolut vom Scherf bis zum 6 Pfennig  
Stück. 72 Stück. Mit Fehlern, gering erhalten, schön-sehr schön

**50**



**864** Rostock, Stadt, Konvolut von Schillingen. Darunter  
außerdem Prägungen aus Mecklenburg und Pommern. 27 Stück.  
Mit Fehlern, gering erhalten, schön-sehr schön

**50**



**865** Sachsen, Friedrich der Friedfertige 1385-1440,  
Helmgroschen o. J. (1406/1412), Freiberg. 2,89 g. Leichte  
Prägeschwäche, sehr schön-vorzüglich

**50**



**866** Sachsen, Friedrich III., Georg und Johann 1500-1507,  
Engelsroschen (Schreckenberger) o. J. beiderseits T-Buchholz.  
4,13 g. Umschrift endet: IOHANN/SAXON. Keilitz 31; Keilitz/Kohl  
30. Gestopftes Loch, sehr schön

**50**



**867** Sachsen, Friedrich III. der Weise, Johann und Georg 1507-1525 Zinsgroschen o. J., Freiberg. 2,61 g. Dazu: Friedrich IV., Wilhelm II. und Friedrich 1412-1425, Schildgroschen (1412/25), Freiberg. 2,81 g. 2 Stück. Sehr schön

**50**



**868** Sachsen, Johann Friedrich und Georg 1534-1539, Taler 1531, Buchholz. 28,72 g. Dav. 9722; Schnee 80. Sehr selten. Kl. Schrötlingsfehler am Rand, Felder und Rand geglättet, sehr schön

**250**



**869** Sachsen, Johann Friedrich und Moritz 1541-1547, Taler 1542, Annaberg. 28,83 g. Dav. 9730; Schnee 104. Kl. Kratzer und Randfehler, sehr schön

**200**



**870** Sachsen, Johann Friedrich und Moritz 1541-1547, Taler 1542, Annaberg. 28,79 g. Dav. 9730; Schnee 104. Leicht korrodiert, kl. Kratzer, sehr schön

**200**



**871** Sachsen, Johann Friedrich und Philipp von Hessen 1542-1547, Taler 1546, Goslar. 27,95 g. 2. Schmalkaldischer Bundestaler. Dav. 9740; Schnee 131. Selten. Kl. Schrötlingsfehler, min. Henkelspur, Felder leicht geglättet, sehr schön

**2'000**



**872** Sachsen, August 1553-1586, Reichstaler 1557, Annaberg. 28,78 g. Dav. 9791; Schnee 703. Hübsche Patina, sehr schön +

**250**



**873** Sachsen, Johann Friedrich II. 1557-1567, Schreckenberger o. J., Saalfeld. 4,19 g. Slg. Mers. 2941 var. Selten. Sehr schön Erworben bei H. G. Oldenburg, Kiel.

**75**



**874** Sachsen, Johann Friedrich II. 1557-1567, Taler 1558, Saalfeld. 28,82 g. Dav. 9753; Schnee 159. Starke Randfehler, kl. Schrötlingsfehler, sehr schön

**200**



**875** Sachsen, August 1553-1586, Taler 1561, Dresden. 28,70 g. Dav. 9795; Schnee 713. Sehr schön

**150**



**876** Sachsen, August 1553-1586, Taler 1566, Dresden. 28,80 g. Dav. 9795; Schnee 713. Kl. Randfehler, sehr schön

**150**



**877** Sachsen, August 1553-1586, Taler 1569, Dresden. 28,44 g. Dav. 9798; Schnee 721. Rand bearbeitet, sehr schön

**100**



**878** Sachsen, August 1553-1586, Taler 1570, Dresden. 28,79 g. Dav. 9798; Schnee 721. Attraktives Exemplar, winz. Randfehler, vorzüglich

**200**



**879** Sachsen, August 1553-1586, Taler 1571, Dresden. 28,00 g. Dav. 9798; Schnee 725. Winz. Randfehler, Kratzer, sehr schön-vorzüglich

**150**



**880** Sachsen, August 1553-1586, Taler 1573, Dresden. 29,13 g. Dav. 9798; Schnee 725. Hübsche Patina, kl. Kratzer, sehr schön  
Erworben bei der Münzhandlung Udo Gans, Arnberg.

**200**



**881** Sachsen, August 1553-1586, Taler 1574, Dresden. 29,19 g.  
Dav. 9798; Schnee 725. Kl. Randfehler, sehr schön +

**150**



**882** Sachsen, August 1553-1586, Taler 1576, Dresden. 28,51 g.  
Dav. 9798; Schnee 725. Leicht korrodiert, sehr schön

**150**



**883** Sachsen, August 1553-1586, Taler 1583, Dresden. 28,91 g.  
Dav. 9798; Schnee 725. Felder und Rand bearbeitet, sehr schön

**100**



**884** Sachsen, August 1553-1586, Reichstaler 1586, Dresden,  
auf seinen Tod. 24,73 g. Dav. 9804; Schnee 728. Gestopftes Loch,  
schön-sehr schön

**60**



**885** Sachsen, Christian I. 1586-1591, Reichstaler 1586,  
Dresden. 29,02 g. Dav. 9806; Schnee 731. Hübsche Patina, sehr  
schön

**100**



**886** Sachsen, Christian I. 1586-1591, Reichstaler 1588,  
Dresden. 28,89 g. Dav. 9806; Schnee 731. Felder der Vorderseite  
geglättet, sehr schön

**100**



**887** Sachsen, Christian I. 1586-1591, Reichstaler 1589,  
Dresden. 28,90 g. Dav. 9806; Schnee 731. Min. bearbeitet, sehr  
schön

**75**





**888** Sachsen, Christian II., Johann Georg I. und August 1591-1611, Reichstaler 1592, Dresden. 28,79 g. Dav. 9820 A; Schnee 750. Winz. Henkelspur, Felder bearbeitet, sehr schön

**75**



**889** Sachsen, Christian II., Johann Georg I. und August 1591-1611, Reichstaler 1595, Dresden. 28,59 g. Dav. 9820; Schnee 754. Winz. Henkelspur, kl. Randfehler, sehr schön

**125**



**890** Sachsen, Christian II., Johann Georg I. und August 1591-1611, Reichstaler 1597, Dresden. 28,96 g. Dav. 9820; Schnee 754. Kratzer und Randfehler, kl. Schrötlingriss, sehr schön

**150**



**891** Sachsen, Christian II., Johann Georg I. und August 1591-1611, Reichstaler 1598, Dresden. 28,82 g. Dav. 9820; Schnee 754. Winz. Henkelspur, Felder geglättet, sehr schön

**75**



**892** Sachsen, Christian II., Johann Georg I. und August 1591-1611, Reichstaler 1599, Dresden. 28,85 g. Dav. 9820; Schnee 754. Winz. Henkelspur, kl. Randfehler, sehr schön

**75**



**893** Sachsen, Christian II., Johann Georg I. und August 1591-1611, Reichstaler 1600, Dresden. 28,78 g. Dav. 9820; Schnee 754. Sehr schön

**100**



**894** Sachsen, Christian II., Johann Georg I. und August 1591-1611, Reichstaler 1600, Dresden. 28,59 g. Dav. 9820; Schnee 754. Kl. Henkelspur, Randfehler, sehr schön

**100**



**895** Sachsen, Christian II., Johann Georg I. und August 1591-1611, Reichstaler 1603, Dresden. 29,14 g. Dav. 7561; Schnee 758. Schrötlingsriss, Kratzer, gereinigt sehr schön

**75**



**896** Sachsen, Christian II., Johann Georg I. und August 1591-1611, Reichstaler 1604, Dresden. 29,09 g. Dav. 7561; Schnee 758. Kratzer, sehr schön

**100**



**897** Sachsen, Christian II., Johann Georg I. und August 1591-1611, Reichstaler 1605, Dresden. 29,22 g. Dav. 7566; Schnee 767. Kl. Henkelspur, sehr schön

**100**



**898** Sachsen, Christian II., Johann Georg I. und August 1591-1611, Reichstaler 1606, Dresden. 28,96 g. Dav. 7566; Schnee 767. Henkelspur, Felder bearbeitet, sehr schön

**75**



**899** Sachsen, Christian II., Johann Georg I. und August 1591-1611, Reichstaler 1607, Dresden. 28,98 g. Dav. 7566; Schnee 767. Kl. Randfehler, gereinigt, sehr schön

**100**



**900** Sachsen, Christian II., Johann Georg I. und August 1591-1611, Reichstaler 1608, Dresden. 28,85 g. Dav. 7566; Schnee 767. Winz. Henkelspur, Felder geglättet, sehr schön

**75**



**901** Sachsen, Christian II., Johann Georg I. und August 1591-1611, Reichstaler 1609, Dresden. 28,96 g. Dav. 7566; Schnee 767. Bearbeitet, sehr schön

**75**



**902** Sachsen, Christian II., Johann Georg I. und August 1591-1611, Reichstaler 1610, Dresden. 28,93 g. Dav. 7566; Schnee 767. Felder leicht bearbeitet, winz. Randfehler, sehr schön

**200**



**903** Sachsen, Christian II., Johann Georg I. und August 1591-1611, Reichstaler 1611, Dresden. 29,05 g. Dav. 7566; Schnee 767. Sehr schön +

**150**



**904** Sachsen, Johann Georg I. und August 1611-1615, Reichstaler 1613, Dresden. 28,88 g. Dav. 7573; Schnee 786. Kl. Schrötlingsfehler am Rand, min. Korrosionsspuren, sehr schön-vorzüglich

**200**



**905** Sachsen, Johann Georg I. und August 1611-1615, Reichstaler 1613, Dresden. 28,35 g. Dav. 7573; Schnee 786. Kl. Henkelspur, sehr schön

**100**



**906** Sachsen, Johann Georg I. und August 1611-1615, Reichstaler 1613, Dresden. 29,00 g. Dav. 7573; Schnee 786. Kl. Henkelspur, sehr schön

**100**



**907** Sachsen, Johann Georg I. und August 1611-1615, Reichstaler 1614, Dresden. 29,08 g. Dav. 7573; Schnee 786. Randfehler und Kratzer, sehr schön

**200**



**908** Sachsen, Johann Georg I. und August 1611-1615, Reichstaler 1614, Dresden. 28,65 g. Dav. 7573; Schnee 786. Kl. Henkelspur, sehr schön

**100**



**909** Sachsen, Johann Georg I. 1615-1656, Reichstaler 1617, Dresden. 28,96 g. Dav. 7591; Schnee 818. Kl. Randfehler, sehr schön +

**150**



**910** Sachsen, Johann Georg I. 1615-1656, Reichstaler 1619, Dresden, auf das Vikariat. 28,89 g. Dav. 7597; Schnee 838. Winz. Henkelspur, Felder geglättet, sehr schön

**100**



**911** Sachsen, Johann Georg I. 1615-1656, Kipper 40 Groschen 1621, Dresden. 21,18 g. Hübsche Patina, kl. Randfehler, kl. Kratzer, sehr schön

**100**



**912** Sachsen, Johann Georg I. 1615-1656, Kipper 40 Groschen 1621, Annaberg. 23,22 g. Hübsche Patina, Randfehler und Kratzer, sehr schön

**100**



**913** Sachsen, Johann Georg I. 1615-1656, Kipper 60 Groschen 1622, Dresden. 19,92 g. Leicht korrodiert, Kratzer, fast sehr schön

**75**



**914** Sachsen, Johann Georg I. 1615-1656, Kipper 60 Groschen 1622, Pirna. 21,79 g. Henkelspur, Felder bearbeitet, sehr schön

**75**



**915** Sachsen, Johann Georg I. 1615-1656, Kipper-60 Groschen 1622, Leipzig. 20,38 g. Rahmenführer/Krug 316 var. Kl. Schrötlingsfehler, kl. Kratzer, sehr schön

**150**



**916** Sachsen, Johann Georg I. 1615-1656, Reichstaler 1623, Dresden. 28,90 g. Dav. 7601; Schnee 818. Attraktives Exemplar. Vorzüglich

**200**



**917** Sachsen, Johann Georg I. 1615-1656, Reichstaler 1623, Dresden. 29,01 g. Dav. 7601; Schnee 818. Kl. Schrötlingsfehler am Rand, sehr schön-vorzüglich

**150**



**918** Sachsen, Johann Georg I. 1615-1656, Reichstaler 1623, Dresden. 28,67 g. Dav. 7601; Schnee 818. Kl. Randfehler, sehr schön +

**150**



**919** Sachsen, Johann Georg I. 1615-1656, Reichstaler 1623, Dresden. 28,96 g. Dav. 7601; Schnee 818. Kl. Randfehler, sehr schön +

**150**



**920** Sachsen, Johann Georg I. 1615-1656, Reichstaler 1623, Dresden. 28,90 g. Dav. 7601; Schnee 818. Von korrodierten Stempeln. Kratzer, gereinigt, sehr schön

**100**



**921** Sachsen, Johann Georg I. 1615-1656, Reichstaler 1623, Dresden. 29,21 g. Variante mit Münzzeichen auffliegender Schwan. Dav. 7601; Schnee 818 var. Sehr selten. Attraktives Exemplar. Vorzüglich

**400**



**922** Sachsen, Johann Georg I. 1615-1656, Reichstaler 1623, Dresden. 28,89 g. Variante mit Münzzeichen auffliegender Schwan. Dav. 7601; Schnee 818 var. Sehr selten. Winz. Henkelspur, kl. Kratzer, sehr schön

**150**



**923** Sachsen, Johann Georg I. 1615-1656, Reichstaler 1624, Dresden. 29,07 g. Dav. 7601; Schnee 845. Kl. Schrötlingsfehler am Rand, Grafitti, Kratzer, sehr schön

**150**



**924** Sachsen, Johann Georg I. 1615-1656, Reichstaler 1625, Dresden. 29,21 g. Dav. 7601; Schnee 845. Hübsche Patina, vorzüglich

**300**



**925** Sachsen, Johann Georg I. 1615-1656, Reichstaler 1626, Dresden. 28,48 g. Dav. 7601; Schnee 845. Rand leicht bearbeitet, kl. Schrötlingsfehler, sehr schön +

**150**



**926** Sachsen, Johann Georg I. 1615-1656, Reichstaler 1626, Dresden. 28,68 g. Dav. 7601; Schnee 845. Kl. Korrosionsspuren, Rand etwas bearbeitet, sehr schön-vorzüglich

**150**



**927** Sachsen, Johann Georg I. 1615-1656, Reichstaler 1627, Dresden. 28,92 g. Dav. 7601; Schnee 845. Fast vorzüglich

**150**



**928** Sachsen, Johann Georg I. 1615-1656, Reichstaler 1627, Dresden. 26,87 g. Dav. 7601; Schnee 845. Korrodiert, schön-sehr schön

**75**



**929** Sachsen, Johann Georg I. 1615-1656, Reichstaler 1627, Dresden. 28,72 g. Dav. 7601; Schnee 845. Felder geglättet, sehr schön

**100**



**930** Sachsen, Johann Georg I. 1615-1656, Reichstaler 1628, Dresden. 28,43 g. Dav. 7601; Schnee 845. Winz. Schrötlingsfehler am Rand, sehr schön-vorzüglich

**150**



**931** Sachsen, Johann Georg I. 1615-1656, Reichstaler 1629, Dresden. 28,96 g. Dav. 7601; Schnee 845. Kl. Randfehler, fast vorzüglich

**200**



**932** Sachsen, Johann Georg I. 1615-1656, 1/2 Reichstaler 1630, Dresden. 14,12 g. Clauß/Kahnt 180. Rand bearbeitet, sehr schön

**75**



**933** Sachsen, Johann Georg I. 1615-1656, Reichstaler 1630, Dresden, auf die 100-Jahrfeier der Übergabe der Augsburger Konfession. 28,17 g. Dav. 7605; Schnee 860. Fassungsspuren, kl. Grafitti, Felder bearbeitet, sehr schön

**75**



**934** Sachsen, Johann Georg I. 1615-1656, Reichstaler 1630, Dresden, auf die 100-Jahrfeier der Übergabe der Augsburger Konfession. 28,48 g. Dav. 7605; Schnee 860. Bearbeitet, sehr schön

**75**



**935** Sachsen, Johann Georg I. 1615-1656, Reichstaler 1630, Dresden, auf die 100-Jahrfeier der Übergabe der Augsburger Konfession. 28,81 g. Dav. 7605; Schnee 860. Kl. Henkelspur, sehr schön

**100**



**936** Sachsen, Johann Georg I. 1615-1656, Reichstaler 1633, Dresden. 29,18 g. Dav. 7601; Schnee 845. Winz. Schrötlingsfehler, fast vorzüglich

**150**



**937** Sachsen, Johann Georg I. 1615-1656, Reichstaler 1633, Dresden. 28,79 g. Dav. 7601; Schnee 845. Henkelspur, Felder bearbeitet, sehr schön Erworben bei H. G. Oldenburg, Kiel.

**125**



**938** Sachsen, Johann Georg I. 1615-1656, Reichstaler 1640, Dresden. 28,78 g. Dav. 7612; Schnee 879. Gereinigt, sehr schön

**100**



**939** Sachsen, Johann Georg I. 1615-1656, Reichstaler 1642, Dresden. 29,05 g. Dav. 7612; Schnee 879. Hübsche Patina, winz. Schrötlingsfehler, sehr schön-vorzüglich

**150**



**940** Sachsen, Johann Georg I. 1615-1656, Reichstaler 1642, Dresden. 28,91 g. Dav. 7612; Schnee 879. Winz. Randfehler, sehr schön-vorzüglich

**150**



**941** Sachsen, Johann Georg I. 1615-1656, Reichstaler 1644, Dresden. 29,26 g. Dav. 7612; Schnee 879. Kl. Henkelspur, sehr schön

**100**



**942** Sachsen, Johann Georg I. 1615-1656, Reichstaler 1645, Dresden. 28,74 g. Dav. 7612; Schnee 879. Kl. Henkelspur, Felder bearbeitet, sehr schön

**100**



**943** Sachsen, Johann Georg I. 1615-1656, Reichstaler 1648, Dresden. 29,02 g. Dav. 7612; Schnee 879. Winz. Randfehler, sehr schön

**150**





**944** Sachsen, Johann Georg I. 1615-1656, Reichstaler 1648, Dresden. 29,02 g. Dav. 7612; Schnee 879. Kl. Henkelspur, sehr schön

**100**



**945** Sachsen, Johann Georg I. 1615-1656, Reichstaler 1652, Dresden. 29,10 g. Dav. 7612; Schnee 879. Hübsche Patina, winz. Randfehler, fast vorzüglich

**200**



**946** Sachsen, Johann Georg I. 1615-1656, Reichstaler 1653, Dresden. 29,03 g. Dav. 7612; Schnee 879. Winz. Schrötlingsfehler, sehr schön

**150**



**947** Sachsen, Johann Georg I. 1615-1656, Groschen 1623 (3x), 1624, 1628 und 1637. Dazu: Quedlinburg, Dorothea Sophie 1618-1645 1/24 Taler 1622. Insgesamt: 7 Stück. Zum Teil mit kl. Fehlern, meist sehr schön

**100**



**948** Sachsen, Johann Georg II. 1656-1680, Reichstaler 1657, Dresden, auf das Vikariat. 29,14 g. Dav. 7630; Schnee 901. Hübsche Patina, sehr schön

**250**



**949** Sachsen, Johann Georg II. 1656-1680, Reichstaler 1657, Dresden, auf das Vikariat. 28,03 g. Dav. 7630; Schnee 901. Leicht bearbeitet, sehr schön

**100**



**950** Sachsen, Johann Georg II. 1656-1680, Reichstaler 1662, Dresden. 28,94 g. Dav. 7617; Schnee 909. Kl. Henkelspur, Schrötlingsriss, Kratzer, sehr schön

**100**



**951** Sachsen, Johann Georg II. 1656-1680, Reichstaler 1664, Dresden. 29,00 g. Dav. 7617; Schnee 909. Selten in dieser Erhaltung. Vorzüglich

**400**



**952** Sachsen, Johann Georg II. 1656-1680, Reichstaler 1667, Dresden. 26,13 g. Dav. 7617; Schnee 909. Rand beschnitten, kl. Kratzer, sehr schön

**100**



**953** Sachsen, Friedrich August I. 1694-1733, Reichstaler 1696, Dresden. 28,94 g. Dav. 7652; Schnee 985. Prachtexemplar. Vorzüglich

**2'000**



**954** Sachsen, Friedrich August II. 1733-1763, Reichstaler 1756, Dresden. 28,61 g. Ausbeute - DER SEGEN DES BERGBAUS. 1. Sächsischer Bergsegentaler. Dav. 2672; Schnee 1039. Von großer Seltenheit, besonders in dieser Erhaltung. Prachtvolle Patina, winz. Schrötlingsfehler, fast Stempelglanz

**5'000**



**955** Sachsen, Friedrich August III. 1763-1806, Konv.-Taler 1777, Dresden. 27,90 g. Dav. 2690; Schnee 1073. Sehr schön

**75**



**956** Sachsen, Friedrich August III. 1763-1806, Konv.-Taler 1784, Dresden. 27,94 g. Dav. 2695; Schnee 1077. Kl. Schrötlingsfehler am Rand, sehr schön

**60**



**957** Sachsen, Friedrich August II. 1836-1854, Silbermedaille 1843, von K. R. Krüger, auf das 300-jährige Bestehen der königlich-sächsischen Fürsten- und Landesschule Sankt Afra in Meissen. Die Brustbilder der Kurfürsten Moritz und August von Sachsen rechts, umher zwei Schriftkreise mit drei Wappenschilden // Neun Zeilen Schrift. Slg. Merseb. -. 40 mm; 23,64 g. Kl. Kratzer, vorzüglich

**300**



**958** Sachsen Altenburg, Friedrich II. 1215-1250, Brakteat. 0,93 g. Sitzender gekrönter König mit Lilienzepter und Reichsapfel von vorne. Berger -; Slg. Bonh. 1185 vgl. Hübsche Patina, min. geknittert, sehr schön-vorzüglich

**200**



**959** Sachsen Altenburg, Johann Philipp, Friedrich, Johann Wilhelm und Friedrich Wilhelm II. 1603-1625, Reichstaler 1605, Saalfeld. 28,86 g. Dav. 7361; Schnee 266. Hübsche Patina, winz. Randfehler, sehr schön

**200**



**960** Sachsen Altenburg, Johann Philipp, Friedrich, Johann Wilhelm und Friedrich Wilhelm II. 1603-1625, Reichstaler 1608, Saalfeld. 28,63 g. Dav. 7361; Schnee 266. Kl. Henkelspur, Kratzer, sehr schön

**100**



**961** Sachsen Altenburg, Johann Philipp, Friedrich, Johann Wilhelm und Friedrich Wilhelm II. 1603-1625, Reichstaler 1609, Saalfeld. 28,35 g. Dav. 7361; Schnee 266. Winz. Randfehler, sehr schön

**150**



**962** Sachsen Altenburg, Johann Philipp, Friedrich, Johann Wilhelm und Friedrich Wilhelm II. 1603-1625, Reichstaler 1610, Saalfeld. 28,78 g. Dav. 7361; Schnee 266. Hübsche Patina, kl. Schrötlingsfehler am Rand, sehr schön

**150**



**963** Sachsen Altenburg, Johann Philipp, Friedrich, Johann Wilhelm und Friedrich Wilhelm II. 1603-1625, Reichstaler 1613, Saalfeld. 28,74 g. Dav. 7365; Schnee 270. Min. Henkelspur, Felder geglättet, sehr schön

**100**



**964** Sachsen Altenburg, Johann Philipp, Friedrich, Johann Wilhelm und Friedrich Wilhelm II. 1603-1625, Reichstaler 1623, Saalfeld. 28,57 g. Dav. 7371; Schnee 278. Kl. Henkelspur, Felder geglättet, sehr schön

**100**



**965** Sachsen Altenburg, Johann Philipp, Friedrich, Johann Wilhelm und Friedrich Wilhelm II. 1603-1625, Reichstaler 1623, Saalfeld. 28,79 g. Dav. 7367; Schnee 272. Felder und Rand geglättet, sehr schön

**100**



**966** Sachsen Altenburg, Johann Philipp, Friedrich, Johann Wilhelm und Friedrich Wilhelm II. 1603-1625, Reichstaler 1625, Saalfeld. 28,78 g. Dav. 7371; Schnee 278. Sehr schön

**200**



**967** Sachsen Coburg Eisenach, Johann Casimir und Johann Ernst 1572-1633, Reichstaler 1580, Saalfeld. 28,82 g. Dav. 9756; Schnee 170. Henkelspur, Kratzer, punziert (P), sehr schön

**75**



**968** Sachsen Coburg Eisenach, Johann Casimir und Johann Ernst 1572-1633, 1/2 Reichstaler 1582, Saalfeld. 14,20 g. Koppe 41. Punziert, berieben, sehr schön

**40**



**969** Sachsen Coburg Eisenach, Johann Casimir und Johann Ernst 1572-1633, Reichstaler 1584, Saalfeld. 28,75 g. Dav. 9756; Schnee 170. Kl. Grafitti, Rand bearbeitet, sehr schön

**100**



**970** Sachsen Coburg Eisenach, Johann Casimir und Johann Ernst 1572-1633, Reichstaler 1593, Saalfeld. 28,63 g. Dav. 9758; Schnee 174. Hübsche Patina, winz. Grafitti, sehr schön +

**150**



**971** Sachsen Coburg Eisenach, Johann Casimir und Johann Ernst 1572-1633, Reichstaler 1595, Saalfeld. 28,46 g. Dav. 9758; Schnee 174. Leicht korrodiert, Rand min. bearbeitet, sehr schön

**100**



**972** Sachsen Coburg Eisenach, Johann Casimir und Johann Ernst 1572-1633, Reichstaler 1597, Saalfeld. 28,50 g. Dav. 9758; Schnee 174. Leicht korrodiert, kl. Kratzer, sehr schön

**150**



**973** Sachsen Coburg Eisenach, Johann Casimir und Johann Ernst 1572-1633, Reichstaler 1604, Coburg. 28,84 g. Dav. 7426; Schnee 183. Winz. Grafitti, min. bearbeitet, sehr schön

**100**



**974** Sachsen Coburg Eisenach, Johann Casimir und Johann Ernst 1572-1633, Reichstaler 1605, Coburg. 28,87 g. Dav. 7426; Schnee 185. Grafitti, sehr schön

**100**



**975** Sachsen Meissen, Dietrich der Bedrängte, 1197-1221, Brakteat um 1200/1230. 0,95 g. Markgraf sitzt von vorne mit zwei Fahnen. Berger -; Schwinkowski 424 vgl. Hübsche Patina, min. geknittert, sehr schön

**150**



**976** Sachsen Weimar Eisenach, Friedrich Wilhelm und Johann 1573-1602, Reichstaler 1582, Saalfeld. 28,81 g. Dav. 9770; Schnee 238. Henkelspur, sehr schön

**150**



**977** Sachsen Weimar Eisenach, Friedrich Wilhelm und Johann 1573-1602, 1/2 Reichstaler 1589, Saalfeld. 14,42 g. Koppe 78. Kl. Henkelspur, bearbeitet, sehr schön

**50**



**978** Sachsen Weimar Eisenach, Friedrich Wilhelm und Johann 1573-1602, Reichstaler 1595, Saalfeld. 28,83 g. Dav. 9777; Schnee 250. Winz. Randfehler, sehr schön

**200**



**979** Sachsen Weimar Eisenach, Friedrich Wilhelm und Johann 1573-1602, Reichstaler 1596, Saalfeld. 29,10 g. Dav. 9777; Schnee 250. Hübsche Patina, sehr schön +

**300**



**980** Sachsen Weimar Eisenach, Johann Ernst und seine sieben Brüder 1605-1619, Reichstaler 1612, Saalfeld. 28,68 g. Dav. 7523; Schnee 341. Kl. Henkelspur, Felder bearbeitet, sehr schön

**75**



**981** Sachsen Weimar Eisenach, Johann Ernst und seine fünf Brüder 1622-1626, Reichstaler 1623, Weimar. Pallastaler. 28,71 g. Dav. 7532; Schnee 353. Sehr schön +

**500**



**982** Sachsen, kl. Konvolut von sächsischen Prägungen. Darunter: 1/3 Taler 1673; Sachsen Weimar, Spruchdreier 1658 und Groschen 1717; Sachsen Gotha, 1/24 Taler 1650. 4 Stück. Bearbeitet (2x), sehr schön

**50**



**983** Sachsen, kl. Konvolut von Silbermünzen aus Sachsen und Nebenlinien. Darunter auch seltenere Stücke. Bitte besichtigen. 23 Stück. Meist sehr schön

**150**



**984** Schlesien, Johann von Pernstein 1537-1548, Taler 1541, Glatz. 29,10 g. Dav. 8134. F. u. S. 2811. Von großer Seltenheit. Altvergoldet, Felder geglättet, sehr schön

**1'000**



**985** Schlesien Breslau, Karl 1608-1624, Kipper 24 Kreuzer 1622, Münzstätte vermutlich Neisse. 5,45 g. F. u. S. 2632. Sehr selten. Attraktives Exemplar, Schrötlingsfehler am Rand, vorzüglich

**150**



**986** Schlesien Breslau, Franz Ludwig von Neuburg 1683-1732, 15 Kreuzer 1694, Neisse. 6,19 g. F. u. S. 2740. Prachtexemplar. Vorzüglich-Stempelglanz

**100**



**987** Schlesien Liegnitz Brieg, Johann Christian und Georg Rudolf 1602-1621, Reichstaler 1610 CT, Reichenstein. 28,72 g. Dav. 7713 var.; F. u. S. 1456. Sehr selten. Sehr schön

**1'000**



**988** Schlesien Liegnitz Brieg, Rudolf 1621-1623, Kipper 24 Kreuzer 1621, Liegnitz. 6,34 g. F. und S. 1689. Fast sehr schön

**40**



**989** Schlesien Liegnitz Brieg, Rudolf 1621-1623, Kipper 24 Kreuzer 1622, Liegnitz. 5,22 g. F. und S. 1693. Schrötlingsfehler am Rand, leichte Prägeschwäche, sehr schön

**75**



**990** Schlesien Liegnitz Brieg, Rudolf 1621-1623, Kipper 24 Kreuzer 1622, Liegnitz. 5,23 g. F. und S. 1693. Leichte Prägeschwäche, sehr schön

**60**



**991** Schlesien Liegnitz Brieg, Georg, Ludwig und Christian 1639-1663, Kreuzer 1655. 0,63 g. Kop. 5308. Fast sehr schön

**25**



**992** Schlesien Liegnitz Brieg, Georg Wilhelm 1672-1675, 3 Kreuzer 1674 CB, Brieg. 1,70 g. F. u. S. 1961. Prachtexemplar. Winz. Schrötlingsfehler, vorzüglich-Stempelglanz

**75**



**993** Schlesien Liegnitz Brieg, kl. Konvolut von 3 Kreuzer Stücken verschiedener Regenten und Prägestätten. Dazu auch ein Stück aus Münsterberg Öls. 12 Stück. Mit einigen Seltenheiten. Sehr schön-vorzüglich

**250**



**994** Schlesien Münsterberg Oels, Heinrich Wenzel und Karl Friedrich 1617-1639, Kipper-24 Kreuzer 1621. 5,73 g. F. und S. 2251. Prägeschwäche, kl. Randfehler, fast sehr schön

**50**



**995** Schlesien Schweidnitz, Stadt, Kipper 24 Kreuzer 1622 mit Titel Ferdinand II. 4,86 g. F. und S. 3604. Leichte Prägeschwäche, sehr schön-vorzüglich

**75**



**996** Schlesien Teschen, Adam Wenzel 1579-1617, 3 Kreuzer (Groschen) 1608. 1,58 g. F. u. S. 3001. Sehr selten. Hübsche Patina, kl. Kratzer, sehr schön

**75**



**997** Schlesien Teschen, Friedrich Wilhelm 1617-1625, 3 Kreuzer (Groschen) 1622. 0,99 g. F. u. S. 3058. Sehr selten. Kl. Schrötlingriss, sehr schön

**50**





**998** Schlesien, kl. Konvolut von 3 und 6 Kreuzer Stücken verschiedener Gebiete, Regenten und Prägestätten. 5 Stück. Sehr schön-vorzüglich

**75**



**999** Schleswig Holstein, königlich dänischer Anteil, Christian III. 1533-1559, Sechsling 1545, Flensburg. 0,87 g. Lange -; Hede 21A. Von großer Seltenheit. Kl. Randausbruch, min. gewellt, sehr schön

**200**



**1000** Schleswig Holstein, königlich dänischer Anteil, Christian IV. 1588-1648, Speciestaler 1623, Glückstadt. 28,80 g. Dav. 3668; Hede 156. Selten. Felder geglättet, schön-sehr schön

**400**



**1001** Schleswig Holstein, königlich dänischer Anteil, Christian VII. 1766-1808, 1/6 Speciestaler (10 Schilling) 1795, Altona. 5,91 g. Hede 42. Attraktives Exemplar, winz. Schrötlingsfehler, sehr schön-vorzüglich

**50**



**1002** Schleswig Holstein, königlich dänischer Anteil, Christian VII. 1766-1808, Speciestaler (60 Schilling) 1795, Altona. 28,76 g. Dav. 1311; Hede 13 A. Sehr schön Erworben bei der Münzhandlung Manfred Olding, Osnabrück.

**75**



**1003** Schleswig Holstein Gottorp, Johann Adolf 1590-1616, 1/16 Taler (Doppelschilling) 1597 (2x), 1598, 1604 und Jahreszahl schlecht lesbar. 5 Stück. Zum Teil mit kl. Fehlern, sehr schön

**50**



**1004** Schleswig Holstein Gottorp, Johann Adolf 1590-1616, 1/16 Taler (Doppelschilling) 1603, 1608, 1609 und 1611. 4 Stück. Sehr schön-vorzüglich

**50**



**1005** Schleswig Holstein Gottorp, Friedrich III. 1616-1659, Reichstaler 1622, Schleswig. 27,07 g. Dav. 3698; Lange 320. Korrodiert, bearbeitet, schön/sehr schön

**100**



**1006** Schleswig Holstein Gottorp, Friedrich III. 1616-1659, Reichstaler 1623, Schleswig. 28,86 g. Dav. 3698; Lange 321 var. Hübsche Patina, leicht berieben, fast vorzüglich

**300**



**1007** Schleswig Holstein Gottorp, Friedrich III. 1616-1659, Reichstaler 1627, Schleswig. 28,83 g. Dav. 3699; Lange 325. Hübsche Patina, leichte Prägeschwäche, fast vorzüglich

**300**



**1008** Schleswig Holstein Gottorp, Christian Albrecht 1659-1694, 2/3 Taler 1683, Plön oder Eutin. 16,77 g. Dav. 574; Lange 378. Sehr schön

**150**



**1009** Schleswig Holstein Gottorp, Karl Friedrich, 1702-1739, Sechsling 1708, Tönning. 0,71 g. Lange 474 a. Min. korrodiert, sehr schön-vorzüglich

**30**



**1010** Schleswig Holstein Gottorp, kl. Konvolut von 1/24 Talern, 1/16 Talern und 6 Schilling Stücken. 8 Stück. Sehr schön-vorzüglich

**75**



**1011** Schleswig Holstein Schauenburg, Ernst III. 1601-1622, Reichstaler o. J., Altona. 28,40 g. Dav. 3737; Lange 850 var. Attraktives Exemplar mit hübscher Patina, leichte Korrosionsspuren, fast vorzüglich

**300**



**1012** Schleswig Holstein Schauenburg, kl. Konvolut von 1/24 Taler. Dazu: Schleswig Holstein, königliche Linie, 2/12 Schilling 1796. 6 Stück. Kl. Randausbruch (1x), sehr schön-vorzüglich

**50**



**1013** Schwarzburg Sondershausen, Christian Wilhelm I. 1670-1721, 2/3 Taler 1676, Sondershausen. 17,57 g. Dav. 950 A. Hübsche Patina, sehr schön

**100**



**1014** Schweinfurt, Stadt, Dukat 1817, auf die 300-Jahrfeier der Reformation. 3,43 g. Brozatus 1249; Fb. -; Slg. Grüber (Auktion Künker 267) 4992 (dieses Exemplar). Feine Goldtönung, vorzüglich-Stempelglanz Exemplar der Sammlung Grüber, Auktion Künker 267, Osnabrück 2015, Nr. 4992.

**1'000**



**1015** Stade, Udo II. 1057-1082, Pfennig. 0,85 g. Bärtiger Kopf von vorne // Gebäude mit Kreuz. Dannenberg 1311 (unter Hildesheim); Jesse 28. Selten. Etwas gewellt, sehr schön

**75**



**1016** Stolberg Königstein, Ludwig II. 1535-1574, Taler 1546, Nördlingen, mit Titel Karls V. 28,77 g. Dav. 9866. Kl. Schrötlingsriss, kl. Kratzer, sehr schön +

**250**



**1017** Stolberg Königstein, Ludwig II. 1544-1574, Reichsguldiner (72 Kreuzer) 1554, Augsburg, mit Titel Karls V. 30,98 g. Dav. 9868; Forster 369. Hübsche Patina, sehr schön +

**1'000**



**1018** Stolberg Stolberg, Ludwig II., Heinrich XXI., Albrecht Georg und Christof I. 1555-1571, Taler 1559, Stolberg, mit Titel Ferdinands I. 25,08 g. Dav. 9855; Friederich 209. Rand etwas bearbeitet, fast sehr schön

**500**



**1019** Stolberg Stolberg, Ludwig II., Albrecht Georg, Christof I. und Wolf Ernst 1573-1575, Reichstaler 1573, Stolberg. 29,07 g. Dav. 9860. Hübsche Patina, am Rand bearbeitet, sehr schön

**250**



**1020** Stolberg Stolberg, Wolfgang Georg 1615-1631, Reichstaler 1624, Stolberg. 29,31 g. Dav. 7778. Herrliche Patina, Justierspuren, fast vorzüglich

**400**



**1021** Stolberg Stolberg, Wolfgang Georg 1615-1631, Reichstaler 1624, Stolberg. 28,39 g. Dav. 7778. Winz. Schrötlingsfehler am Rand, sehr schön

**150**



**1022** Stolberg Stolberg, Wolfgang Georg 1615-1631, Reichstaler 1624, Stolberg. 28,93 g. Dav. 7778. Kl. Henkelspur, sehr schön

**100**



**1023** Stolberg Stolberg, Wolfgang Georg 1615-1631, Reichstaler 1624, Stolberg. 29,05 g. Dav. 7778. Kl. Henkelspur, Felder bearbeitet, sehr schön

**100**



**1024** Stolberg Stolberg, Christof Friedrich und Jost Christian 1704-1738, 1/3 Taler 1717, Stolberg, auf die 200-Jahrfeier der Reformation. Ausbeute der Stolberger Gruben. 6,46 g. Hübsche Patina, sehr schön Exemplar der Auktion H. G. Oldenburg 32, Kiel 1995, Nr. 474.

**100**



**1025** Stolberg Wernigerode, Johann 1609-1612, Reichstaler 1611, Wernigerode. Dav. 7770. Von größter Seltenheit. Gereinigt, Kratzer, kl. Henkelspur, sehr schön

**100**



**1026** Stralsund, Stadt, Hohlpfennig. 0,29 g. Dannenberg 277.  
Sehr schön-vorzüglich

**60**



**1027** Stralsund, Stadt, Hohlpfennig. 0,30 g. Dannenberg 277. Kl.  
Schrötlingsfehler, sehr schön-vorzüglich

**60**



**1028** Stralsund, unter Schweden, Christina 1637-1654,  
Reichstaler (32 Schilling) 1637, mit Titel Ferdinands II. 27,49 g.  
Dav. 5830; Ahlström - . Sehr selten. Kl. Schrötlingsfehler am  
Rand, kl. Kratzer, sehr schön

**2'000**



**1029** Stralsund, unter Schweden, Christina 1637-1654,  
Reichstaler (32 Schilling) 1640, mit Titel Ferdinands II. 28,71 g.  
Dav. 5835; Ahlström 7. Hübsche Patina, winz. Schrötlingsfehler  
am Rand, sehr schön +

**1'500**



**1030** Stralsund, unter Schweden, Christina 1637-1654,  
Reichstaler (32 Schilling) 1640, mit Titel Ferdinands II. 28,68 g.  
Dav. 5835; Ahlström 7. Hübsche Patina, kl. Henkelspur, sehr  
schön +

**750**



**1031** Stralsund, unter Schweden, Karl XI. 1660-1697, 1/3 Taler  
1677. 9,00 g. Ahlström 64. Kl. Schrötlingsrisse, sehr schön

**150**



**1032** Stralsund, unter Schweden, Karl XI. 1660-1697, 2/3 Taler 1677. 19,12 g. Dav. 1009; Ahlström 51. Hübsche Patina, winz. Schrötlingsfehler am Rand, sehr schön-vorzüglich

**250**



**1033** Stralsund, unter Schweden, Karl XI. 1660-1697, 2/3 Taler 1678. 19,19 g. Dav. 1009; Ahlström 53. Selten. Hübsche Patina, winz. Schrötlingsfehler am Rand, sehr schön-vorzüglich

**300**



**1034** Stralsund, unter Schweden, Karl XI. 1660-1697, 2/3 Taler 1680. 19,13 g. Dav. 1009; Ahlström 56. Kl. Zainende, sehr schön

**250**



**1035** Stralsund, unter Schweden, Karl XI. 1660-1697, 2/3 Taler 1681. 18,83 g. Dav. 1010 a; Ahlström 58 b. Selten. Hübsche Patina, winz. Schrötlingsfehler am Rand, sehr schön-vorzüglich

**300**



**1036** Stralsund, unter Schweden, Karl XI. 1660-1697, 2/3 Taler 1683. 18,54 g. Dav. 1010; Ahlström 60 b. Schrötlingsfehler am Rand, sehr schön +

**300**



**1037** Stralsund, unter Schweden, Karl XII. 1697-1718, Silbermedaille 1714, unsigniert, auf seine Rückkehr aus dem türkischen Exil und seine Ankunft in Stralsund am 11. November 1714 (nach gregorianischem Kalender am 22. November). Karl XII. reitet rechts // Sechs Zeilen Schrift. 31 mm; 7,30 g. Am alten Henkel, sehr schön

**50**



**1038** Stralsund, kl. Konvolut von Witten, darunter zum Beispiel die Jahrgänge 1695, 1696 und 1698. Außerdem enthalten sind verschieden Denare aus Pommern. 20 Stück. Schön-sehr schön

**50**



**1039** Thüringen, Albrecht der Unartige 1265-1314, Brakteat, Gotha. 0,35 g. Landgraf reitet links mit Fahne und Schild, dahinter A mit Kreuz darauf, auf dem Rand G - O - T - A. Berger -; Slg. Bonhoff 1314. Sehr selten. Kl. Randausbruch, sehr schön +

**75**



**1040** Thüringen, Albrecht der Unartige 1265-1314, Brakteat, Eisenach. 0,30 g. Landgrafenpaar mit je einem Zepter sitzt von vorne, dazwischen Turm. Berger 2225; Slg. Bonhoff 1357. Selten. Kl. Randausbruch, sehr schön-vorzüglich

**100**



**1041** Trier, Philipp Christoph von Sötern 1623-1652, Reichstaler 1624, Koblenz. 28,22 g. Dav. 5887. Sehr selten. Grafitti, kl. Feilspur am Rand, fast sehr schön

**500**



**1042** Wallenstein, Albrecht 1623-1634, 3 Kreuzer (Groschen) 1628, Jitschin. 1,60 g. Poley 78. Min. Prägeschwäche, sehr schön +

**150**



**1043** Wallenstein, Albrecht 1623-1634, 3 Kreuzer (Groschen) 1628, Jitschin. 1,12 g. Poley 78. Leichte Prägeschwäche, winz. Randfehler, sehr schön

**100**



**1044** Wallenstein, Albrecht 1623-1634, 3 Kreuzer (Groschen) 1630, Sagan. 1,69 g. Poley 163. In dieser Erhaltung von großer Seltenheit. Prachtexemplar. Fast Stempelglanz

**300**



**1045** Wallenstein, Albrecht 1623-1634, 3 Kreuzer (Groschen)  
1633, Jitschin. 2,17 g. Poley 146. Min. Prägeschwäche, sehr schön  
**100**



**1046** Wismar, Witten nach den Rezenen von 1410/1411. 1,05  
g. Jesse 449, Kunzel 12. Kratzer, sehr schön  
**50**



**1047** Wismar, Stadt, Doppelschilling 1523. 4,03 g. Kunzel 42  
A/a. Justiert, sehr schön  
**200**



**1048** Wismar, Stadt, Doppelschilling 1563. 3,41 g. Kunzel 78 B  
var. Kl. Kratzer, sehr schön  
**40**



**1049** Wismar, Stadt, Doppelschilling 1605. 2,05 g. Kunzel 132  
l/a. Sehr schön  
**75**



**1050** Wismar, Stadt, Doppelschilling 1606. 2,78 g. Kunzel 133  
L/i. Selten. Etwas korrodiert, Kratzer, sehr schön  
**50**



**1051** Wismar, Stadt, Doppelschilling o. J. 2,89 g. Kunzel 134 var.  
Winz. Schrötlingsfehler am Rand, sehr schön  
**75**





**1052** Wismar, unter Schweden, Karl XI. 1660-1697, 1/24 Taler (Doppelschilling) 1671. 1,84 g. Ahlström 43; Kunzel 260 A/a. Sehr schön Erworben bei der Münzhandlung Manfred Olding, Osnabrück.

**50**



**1053** Wismar, unter Schweden, Karl XI. 1660-1697, 16 Schilling (1/3 Taler) 1672. 11,20 g. Ahlström 30; Kunzel 230 A/b. Henkelspur, sehr schön

**60**



**1054** Württemberg, Wilhelm I. 1816-1864, Gulden 1853. AKS 85. Prachtexemplar. Stempelglanz. Im PCGS Plastikholder mit der Bewertung MS 65. (362339.65/37779773)

**150**



**1055** Württemberg, Wilhelm I. 1816-1864, Vereinsdoppeltaler 1855. 37,16 g. AKS 62; Dav. 956; Kahnt 590; Thun 436. Hübsche Patina, kl. Randfehler, vorzüglich

**250**



**1056** Würzburg, unter Schweden, Gustav II. Adolf 1631-1632, Reichstaler 1632, Würzburg. Losungstaler. 28,92 g. Dav. 4560 A; Ahlström 9 c var. Hübsche Patina, Felder bearbeitet, sehr schön-vorzüglich

**400**



**1057** Würzburg, unter Schweden, Gustav II. Adolf 1631-1632, Reichstaler 1632, Würzburg. Losungstaler. 28,93 g. Dav. 4560 B; Ahlström 9 c. Hübsche Patina, min. Bearbeitungsstelle im Feld der Rückseite, sehr schön-vorzüglich

**400**



**1058** Kleinmünzen, 1 Mark 1875 C, Frankfurt. J. 9. Herrliche Patina, fast Stempelglanz. Im NGC Plastikholder mit der Bewertung MS 64. (2709671-167)

**50**



**1059** Preussen, Friedrich III. 1888, 2 Mark 1888. J. 98. Hübsche Patina, leicht berieben, fast vorzüglich

**25**



**1060** Sachsen Weimar Eisenach, Wilhelm Ernst 1901-1918, 2 Mark 1901. J. 157. Polierte Platte. Im NGC Plastikholder mit der Bewertung PF 64 CAMEO (5780256-003)

**1'500**



**1061** Baden, Friedrich I. 1852-1907, 20 Mark 1872. J. 184. Vorzüglich

**300**



**1062** Braunschweig, Wilhelm 1830-1884, 20 Mark 1875. J. 203. Sehr attraktives Exemplar, winz. Kratzer, vorzüglich-Stempelglanz

**1'000**



**1063** Preussen, Wilhelm II. 1888-1918, 20 Mark 1911 A. J. 252. Kl. Randfehler, sehr schön-vorzüglich

**250**



**1064** Drittes Reich, 10 Reichspfennig 1937 A. J. 364. Im US-Plastikholder der PCGS mit der Bewertung PR 64 CAM (302668.64/45579525) Polierte Platte

**250**



**1065** Deutsche Demokratische Republik, Großer Hortungsposten der 5, 10 und 20 Mark Münzen. Mehrere hundert Stück. Bitte besichtigen. Meist prägefrisch

**100**



**1066** Erster Weltkrieg, Silbermedaille 1914, von Lauer auf den Sieg bei Longwy. 34 mm; 17,91 g. Dazu: Silbermedaille 1914, von Hummel/Lauer, auf die Befreiung Ostpreussens. 33 mm; 18,03 g. Sehr schön-vorzüglich

**75**



**1067** Drittes Reich, Verdienstmedaille o. J., unsigniert, für Rettung aus Gefahr. Der preußische Adler // Schrift 4 Zeilen im Eichenkranz. Randpunze: 990. 50 mm; 54,75 g. OEK 3500. Hübsche Patina, vorzüglich-Stempelglanz

**250**



**1068** Drittes Reich, Porzellanmedaille 1939, der Firma Meißen auf den Feldzug in Polen und den Anschluss der Stadt Danzig an das Reich. Landkarte // Schrift zwischen zwei Hoheitszeichen. 50 mm; 16,30 g. Scheuch 1866. Prägefrisch

**50**



**1069** Deutsche Demokratische Republik, Konvolut von Porzellan Medaillen, meist der Firma Meissen, verschiedener Städte auf verschiedene Anlässe. 34 Stück. Fast prägefrisch-prägefrisch

**50**



**1070** Stralsund, Stadt. Silbermedaille 1991, des Numismatischen Vereins Stralsund auf die Wallensteintage. Die Abbilder von Lambert Steinwich, Gustav Adolf II. und Albrecht von Wallenstein // Stadtansicht von Stralsund. 40 mm; 30,95 g. Selten. Leichte Patina, polierte Platte

**60**



**1071** Stralsund, Stadt. Silbermedaille 1991, des Numismatischen Vereins Stralsund auf die Wallensteintage. Die Abbilder von Lambert Steinwich, Gustav Adolf II. und Albrecht von Wallenstein // Stadtansicht von Stralsund. 40 mm; 30,95 g. Selten. Kl. Fleck, polierte Platte

**60**



**1072** Stralsund, Stadt. Silbermedaille 1992, des Numismatischen Vereins Stralsund auf die Wallensteintage. Die Abbilder von Lambert Steinwich, Gustav Adolf II. und Albrecht von Wallenstein // Stadtansicht von Stralsund. 40 mm; 30,40 g. Selten. Polierte Platte

**60**



**1073** Stralsund, Stadt. Silbermedaille 1994, des Numismatischen Vereins Stralsund auf die Wallensteintage. Die Abbilder von Lambert Steinwich, Gustav Adolf II. und Albrecht von Wallenstein // Stadtansicht von Stralsund. 40 mm; 30,95 g. Selten. Polierte Platte

**60**



**1074** Stralsund, Stadt. Silbermedaille 1994, des Numismatischen Vereins Stralsund auf die Wallensteintage. Die Abbilder von Lambert Steinwich, Gustav Adolf II. und Albrecht von Wallenstein // Stadtansicht von Stralsund. 40 mm; 23,19 g. Selten. Polierte Platte

**60**



**1075** Stralsund, Stadt. Silbermedaille 1994, des Numismatischen Vereins Stralsund auf die Wallensteintage. Die Abbilder von Lambert Steinwich, Gustav Adolf II. und Albrecht von Wallenstein // Stadtansicht von Stralsund. 40 mm; 30,95 g. Selten. Herrliche Patina, polierte Platte

**60**



**1076** Stralsund, Stadt. Silbermedaille 1994, des Numismatischen Vereins Stralsund auf die Wallensteintage. Die Abbilder von Lambert Steinwich, Gustav Adolf II. und Albrecht von Wallenstein // Stadtansicht von Stralsund. 40 mm; 30,95 g. Selten. Hübsche Patina, polierte Platte

**60**



**1077** Stralsund, Stadt. Silbermedaille 1994, des Numismatischen Vereins Stralsund auf die Wallensteintage. Die Abbilder von Lambert Steinwich, Gustav Adolf II. und Albrecht von Wallenstein // Stadtansicht von Stralsund. 40 mm; 31,08 g. Selten. Polierte Platte

**60**



**1078** Stralsund, Stadt. Silbermedaille 1994, des Numismatischen Vereins Stralsund auf die Wallensteintage. Die Abbilder von Lambert Steinwich, Gustav Adolf II. und Albrecht von Wallenstein // Stadtansicht von Stralsund. 40 mm; 23,13 g. Selten. Polierte Platte

**60**



**1079** Stralsund, Stadt. Silbermedaille 1994, des Numismatischen Vereins Stralsund auf die Wallensteintage. Die Abbilder von Lambert Steinwich, Gustav Adolf II. und Albrecht von Wallenstein // Stadtansicht von Stralsund. 40 mm; 30,95 g. Selten. Polierte Platte

**60**



**1080** Medaillen, Konvolut deutscher Bordell bzw. Erotikmarken, meist der 1990er Jahre. Dazu ein Stück aus den USA. Insgesamt: 13 Stück. Teilweise mit kl. Randfehler, sehr schön-vorzüglich

**50**



**1081** Konvolut deutscher und ausländischer Medaillen. Darunter auch einige Stücke in Silber. 14 Stück. Zum Teil mit Fehler, schön-vorzüglich +

**75**



**1082** Konvolut von Medaillen auf verschiedene Personen und Anlässe. Darunter auch vier Stücke aus Silber. 18 Stück. Sehr schön-fast Stempelglanz

**75**



**1083** Medaillen, Sammlung verschiedener Medaillen und Jetons meist aus Frankreich und Belgien, auf verschiedene Personen und Anlässe. Alle vor 1900. Insgesamt: 16 Stück. Zum Teil mit kl. Fehlern. Sehr schön-fast prägefrisch

**50**



**1084** Große Sammlung Medaillen, Jetons und Plaketten des 19. - 20. Jahrhunderts auf verschiedene Personen und Anlässe in neun Schuber. Enthalten sind meist Stücke aus Frankreich, Belgien und Luxemburg. Bitte besichtigen. Ca. 178 Stück. Sehr schön-polierete Platte

**250**



**1085** Altdeutschland, kl. Konvolut von altdeutschen Silberkleinmünzen verschiedener Gebiete und Regenten. 20 Stück. Meist sehr schön-vorzüglich

**75**



**1086** Altdeutschland, kl. Konvolut von altdeutschen Silberkleinmünzen verschiedener Gebiete und Regenten. 20 Stück. Meist sehr schön-vorzüglich

**75**



**1087** Altdeutschland, kl. Konvolut von altdeutschen Silberkleinmünzen verschiedener Gebiete und Regenten. 20 Stück. Meist sehr schön-vorzüglich

**75**



**1088** Altdeutschland, kl. Konvolut von altdeutschen Silberkleinmünzen verschiedener Gebiete und Regenten. 20 Stück. Meist sehr schön-vorzüglich

**75**



**1089** Altdeutschland, kl. Konvolut von altdeutschen Silberkleinmünzen verschiedener Gebiete und Regenten. 20 Stück. Meist sehr schön-vorzüglich

**75**



**1090** Altdeutschland, kl. Konvolut von altdeutschen Silberkleinmünzen verschiedener Gebiete und Regenten. 20 Stück. Meist sehr schön-vorzüglich

**75**



**1091** Altdeutschland, kl. Konvolut von altdeutschen Silberkleinmünzen verschiedener Gebiete und Regenten. 20 Stück. Meist sehr schön-vorzüglich

**75**



**1092** Altdeutschland, kl. Konvolut von altdeutschen Silberkleinmünzen verschiedener Gebiete und Regenten. 20 Stück. Meist sehr schön-vorzüglich

**75**



**1093** Altdeutschland, kl. Konvolut von altdeutschen Silberkleinmünzen verschiedener Gebiete und Regenten. 20 Stück. Meist sehr schön-vorzüglich

**75**



**1094** Altdeutschland, kl. Konvolut von altdeutschen Silberkleinmünzen verschiedener Gebiete und Regenten. 20 Stück. Meist sehr schön-vorzüglich

**75**



**1095** Altdeutschland, kl. Konvolut von altdeutschen Silberkleinmünzen verschiedener Gebiete und Regenten. 20 Stück. Meist sehr schön-vorzüglich

**75**



**1096** Altdeutschland, kl. Konvolut von altdeutschen Silberkleinmünzen verschiedener Gebiete und Regenten. 20 Stück. Mit Fehlern, meist sehr schön

**75**



**1097** Altdeutschland, kl. Konvolut von altdeutschen Silberkleinmünzen verschiedener Gebiete und Regenten. Ca 180 Stück. Mit Fehlern, meist schön-sehr schön

**300**



**1098** Altdeutschland, Konvolut von altdeutschen Kupferkleinmünzen verschiedener Gebiete und Regenten. Ca 150 Stück. Mit Fehlern, meist schön-sehr schön

**100**



**1099** Altdeutschland, Konvolut von altdeutschen, fast ausschließlich Silberkleinmünzen verschiedener Gebiete und Regenten. 75 Stück. Darunter auch einige bessere Stücke. Bitte besichtigen. Schön-vorzüglich

**250**



**1100** Altdeutschland, Konvolut von altdeutschen Kupferkleinmünzen verschiedener Gebiete und Regenten. Ca 130 Stück. Mit Fehlern, meist schön-sehr schön

**100**



**1101** Altdeutschland, kl. Konvolut altdeutscher Kleinmünzen in einem Schuber. Darunter viele verschiedene Gebiete. Enthalten sind zum Beispiel: Köln, Philipp I. 1167-1191, Pfennig (Häv. 549) und Schlesien Schweidnitz, Hohlpfennig. Insgesamt: 30 Stück. Zum Teil mit Fehlern. Schön-sehr schön

**75**



**1102** Altdeutschland, kl. Konvolut von drei gehenkelten Stücken. Brandenburg Preußen, Friedrich Wilhelm II. 1786-1797, Reichstaler 1794 A, Berlin. Dav. 2599; Frankreich, Ludwig XVI. 1774 - 1792, Ecu 1780 M, Toulouse, Gad. 356; Freudenberg, Medaille 1956 auf die 500-Jahrfeier der Stadt. Dazu die passende Kette (gestempelt 925 FBM, Gewicht: 9,57 g.)

**50**





**1103** Altdeutschland, kl. Sammlung von mittelalterlichen Prägungen aus Norddeutschland. Enthalten sind: Hamburg, Greifswald, Rostock, Mecklenburg, Lüneburg und Pommern. 15 Stück. Zum Teil mit kl. Fehlern. Schön-sehr schön

**100**



**1104** Altdeutschland, kl. Sammlung von mittelalterlichen Prägungen (Witten und Großpfennigen) aus Norddeutschland. Enthalten sind: Hamburg, Greifswald, Rostock, Mecklenburg, Anklam, Lüneburg und Stralsund. 32 Stück. Zum Teil mit kl. Fehlern. Schön-sehr schön

**250**



**1105** Altdeutschland, kl. Konvolut von Doppelschillingen. 5 Stück. Darunter: Braunschweig, Hildesheim und Mecklenburg. Zum Teil mit Fehlern, schön-sehr schön

**50**



**1106** Altdeutschland, Konvolut von Brakteaten und Hohlpfennigen. 21 Stück. Bitte besichtigen. Zum Teil mit Fehlern, meist sehr schön

**100**



**1107** Altdeutschland, kl. Konvolut von mittelalterlichen Prägungen aus Braunschweig, Köln, Metz, Goslar, Mecklenburg, Magdeburg und des Deutschen Ordens. 11 Stück. Meist sehr schön

**150**



**1108** Altdeutschland, kl. Konvolut von altdeutschen und skandinavischen Kupferkleinmünzen verschiedener Gebiete und Regenten. Ca. 122 Stück. Mit Fehlern, gering erhalten und schön-sehr schön

**75**



**1109** Taler und Teilstücke. Konvolut deutscher und ausländischer Münzen in Talergröße. Enthalten sind zum Beispiel: Hamburg, Emden und mehrere Prägungen der Niederlande. 7 Stück. Zum Teil mit Fehler, schön-sehr schön

**100**



**1110** Mittelalter, Konvolut von deutschen und ausländischen Denare und Pfennigen. 50 Stück. Bitte besichtigen. Schön-sehr schön

**200**



**1111** Konvolut von Münzen, darunter Altdeutschland, Deutsche Münzen ab 1871 und europäischen Münzen. Dabei auch: USA, Dollar 1986, 1987 und 1888. Insgesamt 99 Stück. Sehr schön-polierete Platte

**150**



**1112** Konvolut von Münzen der Deutschen Demokratischen Republik und der Bundesrepublik. Enthalten sind zahlreiche Gedenkmünzen der DDR in zwei Alben mit vielen besseren Stücken in Silber. Außerdem: BRD, 25x 5 DM (Silberadler). Insgesamt 65 Stück. Meist vorzüglich und besser

**150**



**1113** Alte Geldkassette mit Münzen, meist des 20. und 21. Jahrhunderts. Darunter auch Prägungen in Silber wie zum Beispiel: BRD, 5x 10 DM; Österreich, 50 Schilling 1971 und Drittes Reich, 5 Reichsmark 1935. Außerdem enthalten sind ca. 50 Banknoten. Mehrere hundert Stück. Bitte besichtigen. Unterschiedlich erhalten

**50**



**1114** Ausland, kl. Konvolut von ausländischen Silbermünzen verschiedener Länder und Staaten. 20 Stück. Hoher Silberwert. Fast vorzüglich-polierete Platte

**150**



**1115** Ausland, kl. Konvolut von ausländischen Silbermünzen verschiedener Länder und Staaten. Außerdem entalten sind einige moderne Silbermedaillen. 35 Stück. Hoher Silberwert. Sehr schön-polierte Platte

**250**



**1116** Ausland, kl. Konvolut von alten ausländischen Silbermünzen verschiedener Länder und Staaten. Bitte besichtigen. 58 Stück. Zum Teil mit Fehlern, schön-vorzüglich

**350**



**1117** Ausland, kl. Konvolut von alten meist ausländischen Kupfermünzen verschiedener Länder und Staaten. Bitte besichtigen. Ca. 100 Stück. Zum Teil mit Fehlern, gering erhalten und schön-sehr schön

**50**



**1118** Ausland, kl. Konvolut von alten meist ausländischen Münzen verschiedener Länder und Staaten. Bitte besichtigen. Ca. 107 Stück. Zum Teil mit Fehlern, schön-sehr schön

**75**



**1119** Großes Konvolut von Weltmünzen, darunter: China, Kursmünzensatz 2008; Investment Coin Set aus dem Jahr 2013, limitiert 2353/5000 Stk. 1/2g .999 Gold mit Rhodium Applikation, 1/2g .999 Silber mit Ruthenium Applikation und 1/2g .750 Rosegold mit Platinum Applikation. Des weitern diversen Kursmünzen aus Italien, Luxemburg, Griechenland, Belgien, Irland, Portugal und Österreich. Darunter auch diverse Nachprägungen für Touristen aus unedlen Metallen. Mehrere hundert Stück. Bitte besichtigen. Sehr schön-polierte Platte

**75**



**1120** Kl. Konvolut von Silbermünzen. 7 Stück. Enthalten sind: Slowenien, 10 Euro 2011, 2012 und 2016 (2x); Irland, 10 Euro 2011; Kanada, Dollar 1987; Schweden, 20 Ecu 1992. In Originalaletui mit Zertifikat (fehlt bei 10 Euro 2016). Polierte Platte

**125**



**1121** Konvolut von Münzen aus Rumänien (15x); Serbien/Jugoslawien (8x) und Bulgarien (14x). Gesamt 37 Stück. Viele bessere Stücke. Bitte besichtigen. Unterschiedlich erhalten.

**250**



**1122** Kl. Konvolut asiatischer Silbermünzen. Darunter: Singapur, 10 Dollars 1973 und 1977; China, 5 Yuans 1986; Vietnam, 100 Dong 1988; Südkorea 500 Won 1988. 5 Stück. Vorzüglich-Stempelglanz und polierte Platte

**100**

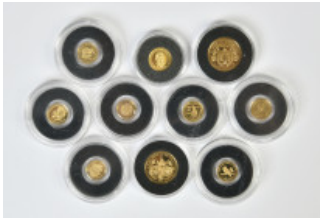

**1123** Kl. Konvolut von modernen Goldmünzen und Goldmedaillen. Insgesamt ca. 6,13 g. Feingold. 10 Stück. In Kapsel (zum Teil leicht beschädigt) Polierte Platte

**200**



**1124** Große Sammlung verschiedener Casino Jetons und Medaillen mit Bezug zu Casinos und Glückspiel. Darunter auch viele bessere Stücke aus den USA und Monaco. Insgesamt: 81 Stück in drei Schubern. Sehr schön-prägefrisch

**75**



**1125** Großes Konvolut Weltmünzen in sechs vollständigen Alben "Münzen der FAO". Die Sammlung umfasst einige Silbermünzen, zahlreiche verschiedene Länder und unterschiedliche Nominale. Darunter auch zahlreiche exotische Länder mit einigen Seltenheiten. Mehrere hundert Stück. Stempelglanz und polierte Platte

**400**



**1126** Konvolut Südamerikanischer Silbermünzen. Darunter: Brasilien, Bolivien, Uruguay, Panama, Chile, Paraguay und weitere. 24 Stück. Unterschiedlich erhalten, bitte besichtigen

**250**



**1127** Konvolut von modernen Goldmünzen und Goldmedaillen aus Versandbezug. Insgesamt ca. 23 g. Feingold. 30 Stück. In schönen Holzkassetten mit Zertifikaten und einer Lupe. Polierte Platte

**1'000**



**1128** Album mit Münzen aus aller Welt. Darunter moderne Prägungen der Taler in Feinsilber (2x); 3 und 5 Mark Münzen des Kaiserreichs (4x) und 2 und 5 Mark Stücke des Dritten Reichs (9x). Insgesamt: 104 Stück. Bitte besichtigen.

**100**



**1129** Sachsen, Johann Georg I. 1615-1656, Dreifacher Reichstaler 1650 (Galvano, spätere Anfertigung des 20. Jahrhunderts) Dresden, auf den Westfälischen Frieden. 73,23 g. Dav. zu 387; Schnee zu 883. Mit Randpunze: GB (Brozatus, Gera) Sehr schön-vorzüglich

**75**



**1130** Wismar, Stadt, unter Schweden, Karl XI. 1660-1697, Medaille 1675 (Galvano, spätere Anfertigung des 20. Jahrhunderts) auf die Eroberung der Stadt durch die Dänen am 13. Dezember. Stadtansicht von Wismar mit dem Hafen, umgeben von Kriegsvolk und Schiffen // Die trauernde Stadtgöttin kniet nach l. vor einer Kriegstrophäe, die mit Waffen und vier Fahnen besteckt ist. 49 mm; 58,12 g. Mit Randpunze: GB (Brozatus, Gera) Sehr schön-vorzüglich

**100**



**1131** Silberschale mit eingearbeitetem Reichstaler 1625 von Ferdinand II. 1590-1637, Graz. Dav. 3106. Mit drei verschiedenen Punzen. 800er Silber. 72,16 g. Sehr schöne Arbeit.

**200**



**1132** Kl. Silberetui mit Punze 855. 59,69 g. Sehr schöne Arbeit

**50**



**1133** Münzlöffel, Venedig, Quarto di ducato o. J. und Großbritannien Indien, Rupie 1918. Dazu ein weiterer Silberlöffel. 3 Stück. Sehr schöne Arbeiten

**50**



**1134** Blech eines Kosakensäbels (Schaschka). 11 x 4,7 cm. 93,90 g. Gebrauchter Zustand

**100**



**1135** Briefmarken, Konvolut von hunderten Briefmarken der BRD in sechs Alben. Dabei viele noch gültige Marken privater Postdienstleister, meist des ostdeutschen Raumes. Bitte besichtigen. Postfrisch

**50**