

HERBSTAUSGABE

# AUKTIONSKATALOG

104. Auktion vom 20. – 24. November 2023



Los-Nr. 1595

Schweiz, Bundesstaat, seit 1848  
100 Franken 1925 B.





Dr. Josef Fischer



Dr. Laura Thielen

Sehr geehrte Münzfreunde,

Sie haben es wahrscheinlich schon gemerkt, in dieser Auktion wird geliefert. Sie halten in Ihrer Hand 3999 Lose, die gespannt auf ihre Höchstgebote warten. Und das wiegt schwer.

Wie gewohnt beginnen wir unsere Auktion auch dieses Jahr wieder mit der Antike, allen voran ostkeltische Tetradrachmen (Los 34-35), sasanidische Dinare (Los 170-171) und ausgewählte Prachtexemplare der römischen Kaiser, wie ein seltener Aureus des ersten römischen Kaisers Augustus (Los 274) oder 1 ½ Sripula von Constantin dem Großen (Los 629).

Es folgt die langersehnte Weiterführung unserer südamerikanischen Sammlungen: Bolivien (Los 717-755), Brasilien (Los 756-781), Ecuador (Los 868-870), Kolumbien (Los 1074-1079) und knapp 300 Lose aus Peru (Los 1183-1453). Darunter befinden sich sowohl teils überprägte Münzen aus der Kolonialzeit als auch Exemplare aus den neuen Republiken. Bereits im Frühjahr überschlugen sich die Gebote um ein Vielfaches.

Neben weiteren außergewöhnlichen Stücken, u. a. aus Frankreich, Russland und Spanien, befindet sich unter den Vereinigten Staaten von Amerika der äußerst seltene 1851 Humbert 50 Dollars (Los 1927). Eine numismatische Geschichtsreise wartet unter Polen auf Sie: Seien es der Taler von Sigismund III. aus dem Jahr 1628 (Los 1461), 6 Groschen mit dem Titel Stanislaus August aus dem Jahr 1765 (Los 1524) oder neuere Stücke aus der Republik bis zur Stadt Danzig. Nicht zuletzt durch die zahlreichen Medaillen wird die Geschichte wieder greifbar.

Unser Cover zielt in diesem Jahr die Helvetia, die vor der Alpenkulisse ihrem neuen Besitzer entgegenfiebert (Los 1595). Dieses Prachtexemplar mit der fabelhaften Erhaltung PCGS MS-66 trägt die biblische Randinschrift „Dominus Providebit“ („Der Herr wird vorsorgen“). Und ehe wir uns auf höhere Mächte für ein Opferlamm verlassen müssen, haben wir vorgesorgt und eine große Auswahl an Lammdukaten – von Doppeldukaten bis zu 1/32 Dukaten – zusammengetragen (Los 2426-2441).

Aus den eigenen Landen bieten wir ebenfalls ein breites Aufgebot aus dem Bereich Altdeutschland, Kaiserreich und Weimarer Republik an. Darunter ein Hamburg Goldbankportugaleser auf den Wiederaufbau der Nikolaikirche (Los 2327), ein späterer Abschlag der Bayernhochzeit (Los 3274) oder auch, etwas weiter entfernt, 15 Rupien 1916 T aus Deutsch-Ostafrika (Prachtexemplar, Los 3917).

Eine Vorbesichtigung der Lose ist bis zum 17. November 2023 nach Terminabsprache möglich. Bei Fragen stehen wir Ihnen gerne zur Seite.

Wir wünschen Ihnen viel Vergnügen bei der Lektüre des Katalogs und viel Erfolg beim Bieten!

Herzliche Grüße aus dem Störtebeker Haus in Hamburg

**Dr. Josef F. Fischer & Dr. Laura Thielen**

PS: In diesem Katalog hat sich ein Los versteckt, das, mehr oder weniger, aus der Reihe fällt. Nichtsdestotrotz überzeugt es durch seine niedrige Auflage und Erhaltung in Polierter Platte. Finden Sie es? Hinweis: Er macht es den römischen Legionären nicht leicht und verirrt sich gern in Pyramiden.

PPS: Aufgrund der umfangreichen Münzauktion wurde die Banknotenauktion auf voraussichtlich Ende des Jahres verschoben. Unter [www.emporium-numismatics.com](http://www.emporium-numismatics.com) erhalten Sie wie immer aktuelle Informationen.



Dr. Josef Fischer



Dr. Laura Thielen

Dear coin enthusiasts,

You have probably already noticed that in this auction, we have a lot to offer. In your hands, you hold 3999 lots eagerly awaiting your highest bids, and that carries great weight.

As usual, this year's auction begins with antiquities, starting with East Celtic tetradrachms (Lots 34-35), Sasanian dinars (Lots 170-171), and select specimens of Roman emperors, such as a rare aureus of the first Roman Emperor Augustus (Lot 274) or 1 ½ scripula of Constantine the Great (Lot 629).

Next, we present the long-awaited continuation of our South American collections: Bolivia (Lots 717-755), Brazil (Lots 756-781), Ecuador (Lots 868-870), Colombia (Lots 1074-1079), and nearly 300 lots from Peru (Lots 1183-1453). Among them, you will find partially overstruck coins from colonial times as well as specimens from the new republics. Bidding soared to multiples of estimates earlier this spring.

Apart from other exceptional pieces from France, Russia, and Spain, we have the extremely rare 1851 Humbert 50 Dollars (Lot 1927) among the United States of America offerings. A numismatic journey through Poland awaits you, featuring the taler of Sigismund III from 1628 (Lot 1461), 6 groschen with the title Stanislaus August from 1765 (Lot 1524), and newer pieces from the Republic to the city of Gdansk. The rich history also comes alive through numerous medals.

Our cover this year features Helvetia, eagerly awaiting her new owner against the backdrop of the Alps (Lot 1595). This exquisite specimen with the fabulous PCGS MS-66 grade bears the biblical edge inscription „Dominus Providebit“ („The Lord will provide“). And before we have to rely on higher powers for a sacrificial lamb, we have made provisions and assembled a wide selection of Lamb Ducats – from double ducats to 1/32 ducats (Lots 2426-2441).

From our own homeland, we also offer a wide range of items from the Old German States, the Imperial era, and the Weimar Republic. This includes a Hamburg Goldbankportugaleser commemorating the reconstruction of St. Nicholas Church (Lot 2327), a later strike from the Bavarian wedding (Lot 3274), and, from a more distant corner, a 1916 T 15 Rupien from German East Africa (in superb condition, Lot 3917).

A pre-viewing of the lots is possible by appointment until November 17, 2023. If you have any questions, we are here to assist you.

We wish you much enjoyment browsing through the catalog and success in your bidding!

Warm regards from the Störtebeker House in Hamburg,

**Dr. Josef F. Fischer & Dr. Laura Thielen**

PS: In this catalog, there is one lot that stands out, more or less. Nevertheless, it impresses with its low mintage and proof-like condition. Can you find it? Hint: It doesn't make it easy for Roman legionnaires and tends to get lost in pyramids.

PPS: Due to the extensive coin auction, the banknote auction has been postponed to expectedly the end of the year. You can always find the latest information at [www.emporium-numismatics.com](http://www.emporium-numismatics.com).

## Zeitplan

## Auktion 104

Auktionator: Achim Becker

In Vertretung: Dr. Josef Fischer

### Montag, 20. November 2023

Ab 13:00 Uhr Nr. 1 - 516

Griechische Münzen, Altorientalische Münzen, Römische Münzen (bis Julia Mamaea Mutter des Severus Alexander)

### Dienstag, 21. November 2023

Ab 8:30 Uhr Nr. 517 - 1526

Römische Münzen (ab Maximinus I. Thrax), Byzantinische Münzen, Naturalgeld, Ausland (bis Portugal)

dazwischen Mittagspause

### Mittwoch, 22. November 2023

Ab 08:30 Uhr Nr. 1527 - 2498

Ausland (ab Ragusa, Stadtrepublik), Thematische Medaillen, Mittelalter, Altdeutschland (bis Rottweil, königliche Münzstätte)

dazwischen Mittagspause

### Donnerstag, 23. November 2023

Ab 08:30 Uhr Nr. 2499 - 3506

Altdeutschland (ab Sachsen), Deutsche Münzen 1800-1871, Deutschland ab 1871: Kaiserreich (bis Sachsen)

### Freitag, 24. November 2023

Ab 08:30 Uhr Nr. 3507 - 3999

Deutschland ab 1871: Kaiserreich (ab Sachsen-Altenburg), Kaiserreich Gold, Weimarer Republik, Drittes Reich, Nebengebiete, Staatliche Notmünzen, BRD, DDR, Proben & Varia

Wir bitten darum, schriftliche Aufträge per Post, E-Mail und Fax sowie telefonische Gebote bis spätestens 17. November 2023 aufzugeben, um eine korrekte Abwicklung gewährleisten zu können. Später eintreffende Gebote werden nur unter Vorbehalt entgegengenommen.

Es besteht die Möglichkeit das Auktionsgut vom 23. Oktober bis 17. November 2023 **nach telefonischer Vereinbarung** in unseren Geschäftsräumen zu besichtigen.

## Session Schedule

## Auction 104

Auctioneer: Achim Becker

Representatives: Dr. Josef Fischer

### Monday, November 20, 2023

Starting at 1:00 pm Lots 1 - 516

Celtic Coins, Greek Coins, Oriental Coins, Roman Coins

### Tuesday, November 21, 2023

Starting at 8:30 am Lots 517 - 1526  
Lunch break in between

Byzantine Coins, Natural Money, World Coins (until Turkey)

### Wednesday, November 22, 2023

Starting at 08:30 am Lots 1527 - 2498  
Lunch break in between

World Coins (from Ukraine), Medals, Middle Ages, German States, German Coins 1800-1871, German Empire Silver (until Saxe-Weimar-Eisenach)

### Thursday, November 23, 2023

Starting at 08:30 am Lots 2499 - 3506  
Lunch break in between

German Empire Silver (from Schaumburg-Lippe), German Empire Gold, Weimar Republic, Third Reich, Dependencies, FRG, GDR, Trials & Varia

### Friday, November 24, 2023

Starting at 08:30 am Lots 3507 - 3999

World Paper Money, German States, Germany since 1871, Emergency Money, Historical Stocks, Documents

Written bids and email/fax as well as phone bids must be received by November 17, 2023. Bids received at a later point in time will only be accepted with reservation.

Auction lots may be viewed at our office from October 23 until November 17, 2023, **by prior appointment.**

## Unser Numismatik-Team & Kontaktdaten

### **Dr. Josef F. Fischer (Leitung Numismatik)**

Numismatiker, Auktionsmanagement  
Tel.: +49 40 25799-137  
E-Mail: fischer@emporium-hamburg.com



### **Dr. Laura Thielen (stellv. Leitung Numismatik)**

Numismatikerin, Auktionsmanagement  
Tel.: +49 40 25799-134  
E-Mail: thielen@emporium-hamburg.com



### **Stefanie Schenker**

Numismatikerin  
Tel.: +49 40 25799-141  
E-Mail: schenker@emporium-hamburg.com



### **Simon Kesselhut M.A.**

Numismatiker  
Tel.: +49 40 25799-131  
E-Mail: kesselhut@emporium-hamburg.com



### **Ulrike Gätjens**

Backoffice, Auktionsadministration  
Tel.: +49 40 25799-140  
E-Mail: gaetjens@emporium-hamburg.com



## Frühjahrsauktionen 2024 / Spring Auctions 2024

**Liefere Sie Ihre Münzen & Medaillen und Banknoten & Notgeld in unsere nächsten Auktionen ein !**

Unsere **Frühjahrsauktionen 106 & 107** finden vom **13. bis 17. Mai 2024** in Hamburg im Störtebeker-Haus statt.

**Einlieferungsschluss: 15. Januar 2024**

Bitte wenden Sie sich bei Interesse und **vor Einlieferung Ihrer Einlieferung** vertrauensvoll an unsere numismatischen Experten.

**Consign your coins & medals and banknotes & emergency money to our next Auctions!**

Our **Autumn Auctions 106 & 107** are scheduled from **May 13 till 17, 2024** in Hamburg, Störtebeker-Haus.

**Deadline for consignments: January 15, 2024**

Before sending in your items or collection, please contact our numismatic experts for a confidential evaluation.

## Inhaltsverzeichnis

## Order of Sale

<b><u>Antike</u></b>	<b><u>Ancient Coins</u></b>	<b>1</b>	<b>-</b>	<b>697</b>
<b>Griechische Münzen</b>	<b>Greek Coins</b>	<b>1</b>	<b>-</b>	<b>200</b>
Kelten	Celts	1	-	33
Ostkelten	Celts of the East	34	-	35
Italien	Italy	36	-	67
Griechenland	Greece	68	-	120
Kleinasien	Asia Minor	121	-	150
Armenien	Armenia	151		
Syrien	Syria	152	-	156
Judaea	Judaea	157		
Babylonien	Babylon	158		
Susiana	Susiana	159	-	160
Parsien	Persia	161	-	162
Parther	Parthian	163	-	169
Sasaniden	Sasanids	170	-	180
Skyten	Scythians	181		
Kushan	Kushan Empire	182	-	189
Ägypten	Egypt	190	-	196
Axum	Aksumite Empire	197	-	198
Numidien	Numidia	199		
Mauritanien	Mauritania	200		
<b>Altorientalische Münzen</b>	<b>Oriental Coins</b>	<b>201</b>	<b>-</b>	<b>204</b>
Muwahhiden von Nord-Afrika und Spanien	Almohad of North Africa and Spain	201		
Kreuzfahrer	Crusaders	202		
Mamelukken	Mamluks	203	-	204
<b>Römische Münzen</b>	<b>Roman Coins</b>	<b>205</b>	<b>-</b>	<b>668</b>
Römische Republik	Roman Republic	205	-	271
Römisches Reich	Roman Empire	272	-	668
<b>Byzantinische Münzen</b>	<b>Byzantine Coins</b>	<b>669</b>	<b>-</b>	<b>696</b>
Byzantisches Reich	Byzantine Empire	669	-	696
<b>Kaiserreich von Nicaea</b>	<b>Empire of Nicaea</b>	<b>697</b>		
<b><u>Ausland</u></b>	<b><u>World Coins</u></b>	<b>698</b>	<b>-</b>	<b>1935</b>
Sammlungen / Lots	Collections / Lots	698	-	707
Ägypten	Egypt	708	-	712
Albanien	Albania	713		
Äthiopien	Ethopia	714		
Australien	Australia	715		
Belgien	Belgium	716		
Bolivien	Bolivia	717	-	755
Brasilien	Brazil	756	-	781
Bulgarien	Bulgaria	782	-	786
Burma	Burma	787		
Chile	Chile	788		
China	China	789	-	827
Costa Rica	Costa Rica	828		

Cuba	Cuba	829	-	830
Dänemark	Denmark	831	-	866
Dominikanische Republik	Dominican Republic	867		
Ecuador	Ecuador	868	-	870
Eritrea	Eritrea	871		
Estland / Ösel und Wiek, Bistum	Estonia / Beshopric of Ösel-Wiek	872		
Fiji Inseln	Fiji Islands	873		
Finnland	Finland	874	-	877
Frankreich	France	878	-	980
Griechenland	Greece	981	-	983
Grossbritannien	Great Britain	984	-	1004
Hongkong	Hong Kong	1005		
Indien	India	1006	-	1014
Iran	Iran	1015	-	1033
Irland	Ireland	1034		
Island	Iceland	1035	-	1036
Israel	Israel	1037	-	1039
Italien	Italy	1040	-	1061
Jamaica	Jamaica	1062		
Japan	Japan	1063	-	1067
Jugoslawien	Yugoslavia	1068	-	1069
Kanada	Canada	1070	-	1073
Kolumbien	Colombia	1074	-	1079
Kroatien	Croatia	1080		
Laos	Laos	1081	-	1085
Liechtenstein	Liechtenstein	1086	-	1087
Litauen	Lithuania	1088	-	1089
Livland/Orden	Livonia / Order	1090	-	1091
Luxemburg	Luxembourg	1092	-	1093
Marokko	Morocco	1094	-	1095
Mexiko	Mexico	1096	-	1133
Monaco	Monaco	1134	-	1137
Niederlande	Netherlands	1138	-	1167
Norwegen	Norway	1168	-	1172
Österreich	Austria	1173	-	1181
Panama	Panama	1182		
Peru	Peru	1183	-	1453
Philippinen	Philippines	1454		
Polen	Poland	1455	-	1525
Portugal	Portugal	1526	-	1527
Ragusa	Ragusa	1528	-	1532
Russland	Russia	1533	-	1563
Saudie-Arabien	Saudi Arabia	1564		
Schweden	Sweden	1565	-	1584
Schweiz	Switzerland	1585	-	1600
Singapur	Singapore	1601	-	1602
Spanien	Spain	1603	-	1617
Sri Lanka / Ceylon	Sri Lanka / Ceylon	1618	-	1624
Südafrika	South Africa	1625	-	1687
Thailand	Thailand	1688	-	1693
Tibet	Tibet	1694	-	1697
Trinidad & Tobago	Trinidad & Tobago	1698		
Tschechoslowakei	Czechoslovakia	1699	-	1710

Tunesien	Tunisia	1711	-	1712
Türkei	Turkey	1713	-	1722
Ungarn	Hungary	1723	-	1729
Vanuatu / Neue Hybriden	Vanuatu / New Hybrides	1730		
Vatikan/Kirchenstaat	Vatican / Papal State	1731	-	1747
Venezuela	Venezuela	1748		
Vereinigte Staaten von Amerika	United States of America	1749	-	1933
Vietnam	Vietnam	1934		
Zentralamerikanische Republik	Federal Republic of Central America	1935		

### **Thematische Medaillen**

### **Medals**

**1936 - 2008**

Dichter und Schriftsteller	Poets & Authors	1936	-	1939
Erster Weltkrieg	World War I	1940	-	1949
Europa	Europe	1950		
Gelegenheitsmedaillen	Occasional Medals	1951	-	1953
Industrie und Handwerk	Industry & Labor	1954		
Kirche	Church	1955	-	1958
Maler und Bildhauer	Painter & Sculptor	1959	-	1960
Marken und Zeichen	Brands and Token	1961	-	1962
Medizin	Medicine	1963		
Moral	Moral	1964		
Musik	Music	1965		
Not und Teuerung	Misery & Inflation	1966		
Olympiade	Olympiad	1967	-	1968
Orden und Ehrenzeichen	Decorations	1969	-	1984
Politiker	Politicians	1985	-	1989
Reformation	Reformation	1990		
Religion	Religion	1991	-	1993
Schifffahrt	Seafaring	1994	-	1995
Schützen	Shooting Medals	1996	-	1998
Sport	Sport	1999		
Städte	Cities	2000		
Taufe und Firmung	Christening and Confirmation	2001		
Waagen und Gewichte	Scales and Weights	2002	-	2004
Weltausstellung	International Exhibition	2005		
Zeppelin	Zeppelin	2006	-	2008

### **Mittelalter**

### **Middle Ages**

**2009**

Merowinger	Merovingian Dynasty	2009		
------------	---------------------	------	--	--

### **Altdeutschland**

### **German States**

**2010 - 2581**

<b>Habsburgische Lande</b>	<b>Habsburg</b>	<b>2010</b>	-	<b>2160</b>
Böhmen	Bohemia	2010	-	2014
Haus Habsburg	House of Habsburg	2015	-	2147
Salzburg, Erzbistum	Salzburg, Archbishopric	2148	-	2155
Tirol	Tyrol	2156	-	2160
<b>Deutsche Lande</b>	<b>German States</b>	<b>2161</b>	-	<b>2581</b>
Sammlungen & Lots	Collections & Lots	2161	-	2173



Anhalt-Zerbst	Anhalt-Zerbst	2174	
Augsburg, Bistum	Augsburg, Bishopric	2175	- 2176
Augsburg, Königl. Münzstätte	Augsburg, Royal Mint	2177	
Augsburg, Stadt	Augsburg, Town	2178	- 2183
Baden-Durchlach	Baden-Durchlach	2184	- 2185
Bamberg, Bistum	Bamberg, Bishopric	2186	- 2187
Bayern	Bavaria	2188	- 2202
Brandenburg-Ansbach	Brandenburg-Ansbach	2203	- 2211
Brandenburg-Bayreuth	Brandenburg-Bayreuth	2212	- 2213
Brandenburg-Franken	Brandenburg-Franken	2214	- 2215
Brandenburg-Preussen	Brandenburg-Prussia	2216	- 2240
Braunschweig und Lüneburg	Brunswick-Lüneburg	2241	- 2246
Braunschweig-Calenberg-Hannover	Brunswick-Calenberg-Hannover	2247	- 2251
Braunschweig-Lüneburg-Celle	Brunswick-Lüneburg-Celle	2252	- 2253
Braunschweig-Wolfenbüttel	Brunswick-Wolfenbüttel	2254	- 2269
Braunschweig, Stadt	Brunswick, Town	2270	
Bremen, Erzbistum	Bremen, Bishopric	2271	
Bremen, Stadt	Bremen, Town	2272	- 2274
Breslau, Bistum	Breslau, Bishopric	2275	
Corvey, Abtei	Corvey, Abbey	2276	- 2277
Deutscher Orden	Teutonic Order	2278	- 2279
Donauwörth, Stadt,	Donauwörth, Town	2280	- 2281
Dortmund, Stadt	Dortmund, Town	2282	
Dresden, Stadt	Dresden, Town	2283	
Duisburg, Kaiserl. Münzstätte	Duisburg, Imperial Mint	2284	
Eger, Königl. Münzstätte	Eger, Royal Mint	2285	- 2286
Eichstätt, Bistum	Eichstätt, Bishopric	2287	- 2288
Emden, Stadt	Emden, Town	2289	- 2290
Erlangen, Stadt	Erlangen, Town	2291	
Essen, Stadt	Essen, Town	2292	
Flensburg, Stadt	Flensburg, Town	2293	
Frankfurt am Main, Stadt	Frankfurt, Town	2294	- 2298
Freiburg, Stadt	Freiburg, Town	2299	
Fugger-Nordendorf	Fugger-Nordendorf	2300	
Fulda, Bistum	Fulda, Bishopric	2301	- 2302
Gera, Stadt	Gera, Town	2303	
Halberstadt, Bistum	Halberstadt, Bishopric	2304	
Hamburg, Stadt	Hamburg, Town	2305	- 2351
Hameln, Stadt	Hameln, Town	2352	
Hanau-Lichtenberg	Hanau-Lichtenberg	2353	
Hanau-Münzenberg	Hanau-Münzenberg	2354	- 2356
Hanau, Stadt	Hanau, Town	2357	- 2360
Hannover, Stadt	Hanover, Town	2361	
Heilbronn, Stadt	Heilbronn, Town	2362	- 2363
Hersfeld, Abtei	Hersfeld, Abbey	2364	
Hessen	Hesse	2365	- 2368
Hessen-Darmstadt	Hesse-Darmstadt	2369	
Hessen-Kassel	Hesse-Kassel	2370	
Hohnstein, Grafschaft	Hohnstein, County	2371	
Jever	Jever	2372	- 2374
Jülich-Berg	Jülich-Berg	2375	
Jülich-Kleve-Berg	Jülich-Kleve-Berg	2376	- 2377
Kassel, Stadt	Kassel, Town	2378	

Kaufbeuren, Stadt	Kaufbeuren, Town	2379	-	2380
Kempten, Abtei	Kempten, Abbey	2381	-	2382
Kempten, Stadt	Kempten, Town	2383	-	2384
Köln, Erzbistum	Cologne, Archbishopric	2385	-	2387
Köln, Königl. Münzstätte	Cologne, Royal Mint	2388		
Köln, Stadt	Cologne, Town	2389		
Lauenburg	Lauenburg	2390	-	2391
Leuchtenberg	Leuchtenberg	2392		
Lübeck, Stadt	Lübeck, Town	2393	-	2403
Lüneburg, Stadt	Lüneburg, Town	2404		
Mainz, Erzbistum	Mainz, Archbishopric	2405	-	2407
Mansfeld	Mansfeld	2408	-	2412
Mecklenburg	Mecklenburg	2413		
Mecklenburg-Güstrow	Mecklenburg-Güstrow	2414	-	2415
Meissen	Meissen	2416		
Minden, Stadt	Minden, Town	2417		
Montfort	Montfort	2418	-	2419
München, Stadt	Munich, Town	2420	-	2421
Münster, Bistum	Münster, Bishopric	2422	-	2423
Nassau	Nassau	2424		
Neuss, Stadt	Neuss, Town	2425		
Nürnberg, Stadt	Nuremberg, Town	2426	-	2473
Oldenburg	Oldenburg	2474	-	2475
Ostfriesland	East Friesland	2476		
Öttingen	Oettingen	2477		
Pfalz, Kurlinie Neuburg	Palatinate, Neuburg	2478	-	2479
Pfalz, Oberpfalz	Palatinate, Upper Palatinate	2480	-	2481
Pommern	Pomerania	2482		
Pommern-Stettin	Pomerania-Stettin	2483		
Preussen, Herzogtum	Prussia, Duchy	2484	-	2485
Regensburg, Herzogl. Münzstätte	Regensburg, Ducal Mint	2486		
Regensburg, Stadt	Regensburg, Town	2487	-	2493
Rostock, Stadt	Rostock, Town	2494		
Rottweil, Königl. Münzstätte	Rottweil, Royal Mint	2495	-	2498
Sachsen	Saxony	2499	-	2527
Sachsen-Alt-Gotha	Saxe-Old-Gotha	2528		
Sachsen-Alt-Weimar	Saxe-Old-Weimar	2529	-	2530
Sachsen-Altenburg	Saxe-Altenburg	2531	-	2532
Sachsen-Gotha-Altenburg	Saxe-Gotha-Altenburg	2533	-	2534
Sachsen-Mittel-Weimar	Saxe-Central-Weimar	2535		
Sayn-Wittgenstein-Hohenstein	Sayn-Wittgenstein-Hohenstein	2536		
Schlesien-Breslau	Silesia-Breslau	2537		
Schlesien-Freistadt	Silesia-Freistadt	2538		
Schlesien-Glogaus	Silesia-Glogau	2539		
Schlesien-Liegnitz	Silesia-Liegnitz	2540		
Schlesien-Liegnitz-Brieg	Silesia-Liegnitz-Brieg	2541		
Schlesien-Löwenberg	Silesia-Löwenberg	2542		
Schlesien-Neisse	Silesia-Neisse	2543		
Schlesien-Oppeln	Silesia-Oppeln	2544	-	2545
Schlesien-Teschen	Silesia-Teschen	2546		
Schlesien-Troppau	Silesia-Troppau	2547		
Schleswig-Holstein	Schleswig-Holstein	2548	-	2551
Schleswig-Holstein-Gottorp	Schleswig-Holstein-Gottorp	2552	-	2553

Schleswig-Holstein-Schauenburg	Schleswig-Holstein-Schauenburg	2554	
Schleusingen, Gräfl. Münzst.	Schleusingen, Count's Mint	2555	
Schwäbisch-Gmünd, Stadt	Swabien-Gmuend, Town	2556	
Schwäbisch-Hall, Stadt	Schwäbisch Hall, Town	2557	
Schwarzburg-Sondershausen	Schwarzburg-Sondershausen	2558	- 2559
Solms-Laubach	Solms-Laubach	2560	
Stade, Gräfliche Münzstätte	Stade, Count's Mint	2561	
Stettin, Stadt	Stettin, Town	2562	
Stolberg-Ortenburg	Stolberg-Ortenburg	2563	
Stolberg-Stolberg	Stolberg-Stolberg	2564	- 2567
Strassburg, Stadt	Strasbourg, Town	2568	- 2569
Thann, Stadt	Thann, Town	2570	
Tübingen, Pfalzgräfl. Münzst.	Tübingen, Palatilate-Count's Mint	2571	
Wismar, Stadt	Wismar, Town	2572	- 2573
Württemberg	Württemberg	2574	
Würzburg, Bistum	Würzburg, Bishopric	2575	- 2581

### **Deutsche Münzen 1800 - 1871**

### **German Coins 1800-1871**

**2582 - 3136**

Sammlungen / Lots	Collections / Lots	2582	- 2583
Anhalt-Bernburg	Anhalt-Bernburg	2584	- 2588
Anhalt-Dessau	Anhalt-Dessau	2589	- 2593
Baden	Baden	2594	- 2626
Bayern	Bavaria	2627	- 2757
Berg	Berg	2758	- 2760
Braunschweig-Lüneburg	Brunswick-Lüneburg	2761	- 2774
Bremen	Bremen	2775	- 2779
Danzig	Danzig	2780	- 2783
Frankfurt	Frankfurt	2784	- 2821
Frankfurt, Großherzogtum	Frankfurt, Grand Duchy	2822	
Friedberg	Friedberg	2823	
Hamburg	Hamburg	2824	- 2830
Hannover	Hanover	2831	- 2876
Hessen	Hesse	2877	
Hessen-Darmstadt	Hesse-Darmstadt	2878	- 2888
Hessen-Homburg	Hesse-Homburg	2889	
Hessen-Kassel	Hesse-Kassel	2890	- 2903
Hohenzollern-Hechingen	Hohenzollern-Hechingen	2904	
Lauenburg	Lauenburg	2905	
Lippe	Lippe	2906	
Mecklenburg-Strelitz	Mecklenburg-Strelitz	2907	- 2908
Münster, Bistum	Münster, Bishopic	2909	
Nassau	Nassau	2910	- 2916
Oldenburg	Oldenburg	2917	- 2922
Preussen	Prussia	2923	- 3009
Regensburg, Fürstentum	Regensburg, Principality	3010	
Reuss-Ebersdorf	Reuss-Ebersdorf	3011	
Reuss-Obergreiz	Reuss-Obergreiz	3012	
Sachsen	Saxony	3013	- 3070
Sachsen-Altenburg	Saxe-Altenburg	3071	- 3074

Sachsen-Coburg-Gotha	Saxe-Coburg-Gotha	3075	-	3084
Sachsen-Meiningen	Saxe-Meiningen	3085	-	3088
Sachsen-Weimar-Eisenach	Saxe-Weimar-Eisenach	3089	-	3090
Schaumburg-Lippe	Schaumburg-Lippe	3091	-	3092
Schwarzburg-Rudolstadt	Schwarzburg-Rudolstadt	3093	-	3096
Schwarzburg-Sondershausen	Schwarzburg-Sonderhausen	3097	-	3100
Waldeck-Pyrmont	Waldeck and Pyrmont	3101	-	3104
Westfalen	Westphalia	3105	-	3106
Württemberg	Württemberg	3107	-	3136

### Deutschland ab 1871

#### **Kaiserreich**

Kleinmünzen
Anhalt
Baden
Bayern
Braunschweig-Lüneburg
Bremen
Hamburg
Hessen
Lippe
Lübeck
Mecklenburg-Schwerin
Mecklenburg-Strelitz
Oldenburg
Preussen
Reuss, Ältere Linie
Reuss, Jüngere Linie
Sachsen
Sachsen-Altenburg
Sachsen-Coburg-Gotha
Sachsen-Meiningen
Sachsen-Weimar-Eisenach
Schaumburg-Lippe
Schwarzburg-Rudolstadt
Schwarzburg-Sondershausen
Württemberg

#### **Kaiserreich Goldmünzen**

Anhalt
Baden
Bayern
Braunschweig-Lüneburg
Bremen
Hamburg
Hessen
Lübeck
Mecklenburg-Schwerin
Oldenburg
Preussen
Reus, Jüngere Linie
Sachsen

### Germany since 1871

#### **Empire**

Small Change	3137	-	3156
Anhalt	3157	-	3173
Baden	3174	-	3218
Bavaria	3219	-	3274
Brunswick-Lüneburg	3275	-	3285
Bremen	3286	-	3290
Hamburg	3291	-	3314
Hesse	3315	-	3336
Lippe	3337	-	3339
Lübeck	3340	-	3355
Mecklenburg-Schwerin	3356	-	3364
Mecklenburg-Strelitz	3365	-	3368
Oldenburg	3369	-	3377
Prussia	3378	-	3457
Reuss, Elder Line	3458	-	3464
Reuss, Junior Line	3465	-	3466
Saxony	3467	-	3506
Saxe-Altenburg	3507	-	3514
Saxe-Coburg and Gotha	3515	-	3522
Saxe-Meiningen	3523	-	3535
Saxe-Weimar-Eisenach	3536	-	3546
Schaumburg-Lippe	3547	-	3551
Schwarzburg-Rudolstadt	3552	-	3553
Schwarzburg-Sondershausen	3554	-	3560
Württemberg	3561	-	3598

#### **Empire Gold Coins**

Anhalt	3601	-	3602
Baden	3603	-	3611
Bavaria	3612	-	3623
Brunswick-Lüneburg	3624		
Bremen	3625		
Hamburg	3626	-	3631
Hesse	3632	-	3645
Lübeck	3646	-	3649
Mecklenburg-Schwerin	3650	-	3652
Oldenburg	3653		
Prussia	3654	-	3704
Reuss, Junior Line	3705		
Saxony	3706	-	3712

Sachsen-Altenburg	Saxe-Altenburg	3713	
Sachsen-Coburg-Gotha	Saxe-Coburg-Gotha	3714	- 3717
Sachsen-Meiningen	Saxe-Meiningen	3718	- 3720
Sachsen-Weimar-Eisenach	Saxe-Weimar-Eisenach	3721	
Schaumburg-Lippe	Schaumburg-Lippe	3722	- 3723
Württemberg	Württemberg	3724	- 3732
<b>Weimarer Republik</b>	<b>Weimar Republic</b>	<b>3733</b>	<b>- 3806</b>
<b>Drittes Reich</b>	<b>Third Reich</b>	<b>3807</b>	<b>- 3828</b>
<b>Nebengebiete</b>	<b>Dependencies</b>	<b>3829</b>	<b>- 3925</b>
Besetzte Gebiete	Occupied Territories	3829	- 3830
Danzig	Danzig	3831	- 3857
Deutsch-Neuguinea	German-New Guinea	3858	- 3868
Deutsch-Ostafrika	German East Africa	3869	- 3917
Kiautschou	Kiautschou	3918	- 3919
Staatliche Notmünzen	Inflation Currency	3920	- 3925
<b>BRD</b>	<b>Federal Republic of Germany</b>	<b>3926</b>	<b>- 3946</b>
<b>DDR</b>	<b>German Democratic Republic</b>	<b>3947</b>	<b>- 3984</b>
<b><u>Proben &amp; Varian</u></b>	<b><u>Trials &amp; Varia</u></b>	<b>3985</b>	<b>- 3999</b>

[www.emporium-numismatics.com](http://www.emporium-numismatics.com)

ANTIKE



1

**GRIECHISCHE MÜNZEN  
KELTEN**

- 1 **GERMANIEN, Mittelrheingebiet, Hessen und Rheinland-Pfalz, EL Stater, Regenbogenschüsselchen (nördl. Gruppe). Triskeles im Kranz. Rs.Drei Doppelkreise über 5 Kreisen mit Punkt, darüber Zickzackband.** 6,58g. Slg.Flesche 402; Castelin 1097 GOLD, ss/vz 3900,-



2

- 2 EL Stater, Regenbogenschüsselchen (nördl. Gruppe). Triskeles im Kranz. Rs.Drei Doppelkreise über 5 Kreisen mit Punkt, darüber Zickzackband. 6,77g. Slg.Flesche 402; Castelin 1097 GOLD, ss/vz 3900,-



3

- 3 EL Stater, Regenbogenschüsselchen (nördl. Gruppe). Triskeles im Kranz. Rs.Drei Doppelkreise über 5 Kreisen mit Punkt, darüber Zickzackband. 6,75g. Slg.Flesche 402; Castelin 1097 GOLD, ss/vz 3900,-



4

- 4 EL Stater, Regenbogenschüsselchen (nördl. Gruppe). Triskeles im Kranz. Rs.Drei Doppelkreise über 5 Kreisen mit Punkt, darüber Zickzackband. 6,65g. Slg.Flesche 402; Castelin 1097 GOLD, ss/vz 3900,-



5

- 5 EL Stater, Regenbogenschüsselchen (nördl. Gruppe). Triskeles im Kranz. Rs.Drei Doppelkreise über 5 Kreisen mit Punkt, darüber Zickzackband. 7,22g. Slg.Flesche 402; Castelin 1097 GOLD, vz 3950,-



6

- 6 EL Stater, Regenbogenschüsselchen (nördl. Gruppe). Triskeles im Kranz. Rs.Drei Doppelkreise über 5 Kreisen mit Punkt, darüber Zickzackband. 6,16g. Slg.Flesche 402; Castelin 1097 GOLD, f.vz/vz 3600,-



7

- 7 EL Stater, Regenbogenschüsselchen (nördl. Gruppe). Triskeles im Kranz. Rs.Drei Doppelkreise über 5 Kreisen mit Punkt, darüber Zickzackband. 6,28g. Slg.Flesche 402; Castelin 1097 GOLD, f.vz 3600,-



8

- 8 **VINDELICI, Südliches Germanien**, AV Stater (2.-1.Jh.v.Chr.). Lockenkopf r. Rs.Zwei Lyren, umgeben von Körnern und Voluten. 7,43g. Kellner; Typ VIII; Slg.Flesche 341 GOLD, selten, kl.Sr.a.Rd., ss-/vz 11000,-

Die erst ab Ende des 1. Jahrhunderts v. Chr. fassbaren Vindeliker waren ein keltischer Stamm, der im Alpenvorland und in der Bodenseeregion siedelte. Als numismatische Hinterlassenschaften erfreuen sich die goldenen Regenbogenschüsselchen großer Beliebtheit. Diese schüsselförmigen Goldmünzen weisen regelmäßige abstrakte Motive oder Vogelköpfe auf und sind nicht immer auf den ersten Blick als Zahlungsmittel zu erkennen. Der Name Regenbogenschüsselchen entstand aufgrund der charakteristischen Schüsselform und eines Aberglaubens, laut welchem die Goldstücke von einem Regenbogen herabtröpfen und am Fuße des Regenbogens auf der Erde zurückgeblieben seien. Die oft beim Pflügen von Feldern an die Erdoberfläche gelangten Münzen wurden später bei Regenfällen sauber gespült und aufgrund ihres goldenen Glanzes auf dem Acker entdeckt. Da man sich die Herkunft der schüsselförmigen Goldstückchen nicht erklären konnte, entstand der Volksglaube von den Regenbogenschüsselchen als himmlischen Glücksbringern.



9

- 9 AV Stater (2.-1.Jh.v.Chr.). Lockenkopf r. Rs.Zwei Lyren, umgeben von Körnern und Voluten. 7,61g. Kellner; Typ VIII; Slg.Flesche 341 GOLD, selten, Vs.kl.Sf., ss 10000,-



10

- 10 AV Stater (2.-1.Jh.v.Chr.) sogen. Regenbogenschüsselchen. Vogelkopf l., im Blattkranz. Rs.Torques mit 2 Endkugeln, darin 4 weitere Kugeln. 7,20g. Slg.Flesche 304; Castelin 1070 GOLD, ss/vz 3800,-



Los-Nr. 7

Los-Nr. 8

Los-Nr. 14





11

11 AV Stater (2.-1.Jh.v.Chr.) sogen. Regenbogenschüsselchen. Vogelkopf l., davor geteilter Blattkranz, dahinter Torques. Rs.Rorques mit drei Kugeln. 7,14g. Slg.Flesche 295; Castelin 1072 GOLD, Sf. am Rd, ss 3200,-



12

12 AV Stater (2.-1.Jh.v.Chr.) sogen. Regenbogenschüsselchen. Geteilter Kranz, mit jeweils 8 Blättern und einer Endkugel. Rs.Torques mit 6 Kugeln. 7,15g. Slg.Flesche 312; Castelin 1080 GOLD, Vs.Sf., ss/vz 2100,-



13

13 AR Quinar (1.Jh.v.Chr.) des Schönaicher Typus. Stilisierter Apollokopf r. mit zwei Haar-Reihen. Rs.Kreuz, in 2 Winkeln V-I. 1,78g. Slg.Flesche 364 ss 100,-



14

14 **GALLIA BELGICA**, AV Stater (1.Jh.v.Chr.), Eburonen (Rhein, Maas, Nordardennen u. Eifel). Triskeles mit Kreispunkt. Rs.Androkephales Pferd l., unten zwei Kreispunkte jeweils im Perlkreis. 6,58g. Slg.Flesche-; vgl.DT 635f GOLD, sehr selten, ss-vz 9800,-



15

15 AV Stater (1.Jh.v.Chr.), Treveri. Sog. Augenstater. Stil. Auge. Rs.Pferd l., davor Kreispunkt, unten Kreisring, oben 4 Kugeln. 5,39g. Slg.Flesche 246; Demb.334 GOLD, ss-vz 3200,-



16

16\* AV Stater (100-70 v.Chr.) der Ambiani. Stilisierter, belorb.Kopf des Apollo r. Rs.Stilisiertes Pferd, umgeben von Ornamenten l. 6,12g. Seaby 5Var GOLD, ss 940,-



17

17 AV 1/4 Stater. Stilisierter belorb. Kopf r. Rs.Pferd l., oben Reiter(?), unten x. 1,80g. Vgl.Slg.Flesche; 191 Typ GOLD, ss 2100,-



- 18 AV 1/4 Stater (2.Jh.v.Chr.), Treveri. Belorb. Apollokopf r. Rs.Androkephales Pferd l., dah. Wagenlenker, unten Vogel. 1,84g. Slg.Flesche 243  
GOLD, vz 11000,-
- 19 **AMBIANI, Nördliches Gallien, Gegend in Belgien um Amiens**, AV Stater (60-50 v.Chr.). Buckel. Rs.Stilis. Pferd zwischen Punkten und Halbmonden. 6,16g. LT 8710; Slg.Flesche 219  
GOLD, ss+ 1000,-



- 20 AV Stater (60-50 v.Chr.). Buckel. Rs.Stilis. Pferd zwischen Punkten und Halbmonden. 6,23g. LT 8710; Slg.Flesche 219  
GOLD, ss+ 920,-
- 21 AV Stater (60-50 v.Chr.). Buckel. Rs.Stilis. Pferd zwischen Punkten und Halbmonden. 6,26g. LT 8710; Slg.Flesche 219  
GOLD, ss-vz 1000,-



- 22 AV Stater (60-50 v.Chr.). Buckel. Rs.Stilis. Pferd zwischen Punkten und Halbmonden. 5,95g. LT 8710; Slg.Flesche 219  
GOLD, ss 940,-
- 23 AV Stater (60-50 v.Chr.). Buckel. Rs.Stilis. Pferd zwischen Punkten und Halbmonden. 5,76g. LT 8710; Slg.Flesche 219  
GOLD, ss 940,-



- 24 AV Stater (60-50 v.Chr.). Buckel. Rs.Stilis. Pferd zwischen Punkten und Halbmonden. 5,57g. LT 8710; Slg.Flesche 219  
GOLD, ss 950,-
- 25\* **BELLOVACI, Nördliches Gallien, Caesaromagus, heute Beauvais**, AV Stater (vor 57 v.Chr.). Stilis. Kopf r., dahinter Stern. Rs.Stilis. Pferd r. zwischen zwei Sternen. 5,94g. DT.S.265ff  
GOLD, vz+ 1550,-



- 26 **ALLOBROGES, Südöstliches Gallien, Region Savoyen**, AR Quinar (ca.75v.Chr.). Behelmter Kopf r. DVRNACOS. Rs.Reiter mit Lanze r., DONNVS. 1,98g. M.1357; LT 5795; DT 3136  
selten, vz/f.vz 250,-
- 27 **SÜDWESTGALLIEN**, AR Drachme Elusates/Sotiates (2.Jh.v.Chr.). Vollkommen verrohter Kopf (Punkte und Halbkreise). Rs.Stilisiertes Pferd (Pegasus) l., darunter Ornament. 3,78g. Castelin 121ff; Slg Flesch.156f  
l.just., ss-vz 150,-



- 28 **NARBONENSIS, Südliches Gallien, Massalia, heute Marseille, AR Drachme (150-125 v.Chr.).**  
 Diad. Artemisbüste r. Rs.Löwe r., davor Monogramm, darüber Stadtname. 2,58g. M.622; F+P DRM 37-11 f.vz 300,-
- 29 AR Drachme (nach 200 v.Chr.). Drap. Büste der Artemis r. mit Ohrringen, dahinter Köcher, L v. d. Kinn.  
 Rs.Löwe r. schreitend, Oben MASSA, im Abschnitt OPS. 2,73g. Sear 77 var.; SNG München 382ff var. ss+ 200,-



- 30 AR Obol (4./5.Jh.v.Chr.). Jugendl. Kopf des Apollo l. Rs.Vierspeichiges Rad in den unteren Winkeln M-A.  
 0,58g. SNG München 355 f.vz 75,-
- 31 AE 15 (100-49 v.Chr.). Belorb. Apollobüste l. Rs.Stier steht r. 2,04g. Depeyrot 67/1; SNG Cop.810-817 ss+ 60,-



- 32 **NORICUM, AR Tetradrachme (2.-1.Jh.v.Chr.), Samobor/Gjurgjevac Typ. Männl. Kopf mit dreireihigem**  
 Punktdiadem l. Rs.Pferd l., Punkt auf der Brust. 10,97g. Pink 553; Castelin 1177ff; OTA 306 var. ss-vz 680,-
- 33 **ZENTRALE UND ÖSTLICHE REGION, AR Didrachme (2.Jh.v.Chr.). Abstrahierter Kopf r.**  
 Rs.Abstraktes Pferd l. mit Kugelhufen und Kugelgelenken, darüber drei Punkte. 6,89g. Slg.Flesche 724 ss 80,-



- OSTKELTEN**
- 34 AR Tetradrachme des Baumreiter-Typs (2.-1.Jh.v.Chr.), Transsilvanien. Belorb. Zeuskopf r. Rs.Reiter mit  
 Helmschweif l., hält Ast/Baum, davor kl.Tier, unten Blattornament/liegende Acht. 14,31g. Prachtex., vz+ 2650,-  
 Göbl OTA 129; Slg.Flesche 691



- 35 AR Tetradrachme des W-Reiter-Typs (3.-2.Jh.v.Chr.), Marmarosch u. Westukraine (Transkarpatien).  
 Belorb. Zeusbüste r. Rs.Reiter l., hält Lanze, i.F. links Getreidekörner, unten Voluten, oben W. 12,83g. Prachtex., vz+/vz 2150,-  
 Göbl OTA 332; Slg.Flesche 677



36



37



38



39

**ITALIEN**

- 36 **KAMPANIEN / Stadt Cales**, AE 20 (nach 268 v.Chr.). Behelmter Athenakopf l. Rs. Hahn r., i.F.l.\*. 5,79g. SNG Cop.322ff; SNG Mün. 154 grüne Patina, ss+ 80,-
- 37 **KAMPANIEN / Stadt Neapolis**, AR Stater (340-241 v.Chr.). Kopf der Wassernymphe r. Rs.Nike fliegt über Stier mit Menschengesicht. 6,78g. Sear 307ff; SNG Cop. 428; SNG ANS 362 l.dez., ss 150,-
- 38 AR Didrachme (275/250 v.Chr.). Nymphenkopf l., dah. Delfin mit Signatur ME. Rs.Androkephaler Stier r., darüber Nike mit Signatur BI. 6,84g. Sambon 492; HN Italy 586 hübscher Stil, ss 300,-
- 39 AE 12 (340-280 v.Chr.). Belorb. Kopf des Apollo r., Haarwelle. Rs.Androkephale Stierprotome r., NEOPOLIT. 1,46g. Sear 554 var.; BMC 1.109.153 var. ss+ 160,-



40



41



- 40 **KALABRIEN / Stadt Taras (Tarent)**, AR Didrachme (240/228 v.Chr.). Nackter Reiter mit erhobenem Speer im Galopp, dahinter Kranz, unten OLVMPIS. Rs.Taras auf Delfin mit Kantharos und Füllhorn, rechts Dreifuß, unten TAPA(S). 6,45g. HGC 900 f.vz 780,-
- 41 AR Didrachme (272-235 v.Chr.). Nackter Reiter l., dah. DI, unten PHILOTAS. Rs.Taras auf Delfin l., hält Kantharos und Rocken, dah. Hahn, unten TAPAS. 6,32g. SNG Cop.818 Prachtex., f.vz 320,-



42



43



44



45



- 42 AR Didrachme (272-235 v.Chr.). Nackter Reiter r., trägt Helm, Speer und Schild. Rs.Taras auf Delfin l., hält Füllhorn und Blume, dah. Thymiaterion und Monogramm. 6,33g. SNG Cop.927 f.vz 360,-
- 43 AR Didrachme (334-302 v.Chr.). Nackter Reiter mit Speer und Schild galoppiert l. Rs.Taras auf Delfin l. 6,32g. SNG Cop.839ff. ss+ 240,-
- 44 AR Didrachme (334-302 v.Chr.). Nackter Reiter mit Speer und Schild galoppiert r. Rs.Taras auf Delfin l., r. Hand ausgestreckt, l. Hand ruht auf dem Rücken des Delfins. 7,55g. Sear 375 var.; SNG Cop.839ff s.korr., ss-vz 250,-
- 45 AR Didrachme (334-302 v.Chr.). Nackter Reiter r., stößt mit Speer nach unten, hat Schild und drei Speere, unten SA. Rs.Taras auf Delfin l. reitend, hält Kantharos und Dreizack, i.F. links AP, unten kl. Delfin, TAPAS. 7,76g. SNG Cop.847 ss-vz 360,-



46



47



48



49

- 46 AR Didrachme (380-345 v.Chr.). Nackter Reiter r. Rs.Taras auf Delfin l., TAPAS. 7,58g. SNG Cop.811 ss 180,-
- 47 AR Didrachme (380-345 v.Chr.). Nackter Reiter, hält Speer i. d. Rechten, Pferd galoppiert r., darunter unkennt.Buchstaben. Rs.Taras auf Delfin l., hält Spinnrocken i. d. Linken und mit der ausgesten Rechten einen Kantharos, hinter ihm ID (statt DI), darunter [T]APA. 6,37g. SNG Cop.930 var l.just., ss 250,-
- 48 AR Diobol (4./3.Jahrh.v.Chr.). Behelmter Kopf der Athena l. Rs.Steh. Herakles mit Löwe r. ringend, l. Keule. 1,26g. BMC 1.205.352; Sear 351 ss 80,-
- 49 AR Diobol (4./3.Jahrh.v.Chr.). Behelmter Kopf der Athena r. Rs.Herakles mit Löwe l. ringend, l. Keule. 1,02g. BMC 1.205.352ff; vgl.Sear 351 ss 60,-



50

51

52

- 50 **LUKANIEN / Stadt Metapont**, AR Stater (330-300 v.Chr.). Demeterbüste r. Rs.Kornähre, i.F. rechts Pflug, META, MAX. 7,93g. Sear 416; SNG Cop.1227 ss/ss+ 520,-
- 51 AR Stater (350-300 v.Chr.). Kopf der Demeter r., trägt Gerstenkranz und Halskette, dahinter Gerstenkorn. Rs.Gerstenähre mit Blatt r., darüber Lilie, i.F.l. META. 6,96g. Sear 416 var.; BMC 1.249.87 var. Vs.kl.Kr., ss/vz 300,-
- 52 AR Stater (350-300 v.Chr.). Kopf der Demeter r., trägt Gerstenkranz mit Halskette und Ohrring. Rs.Gerstenähre mit Blatt r., i.F.l. META. 7,74g. Sear 416; BMC 1.250.96 var. l.korr., ss 200,-



53

54

55

- 53 AR Stater (530-510 v.Chr.). Kornähre mit Grannen, r. META. Rs.Kornähre incus. 8,03g. Sear 235; BMC 1.238.9 f.vz 400,-
- 54 **BRUTTIUM / Stadt Kroton**, AR Stater (420-390 v.Chr.). Adler l. nach r. zurückblickend, auf Widderschädel. Rs.Dreifuß, r. Olivenzweig, QPO. 6,99g. Sear 470 var.; BMC 1.350.67 ss+ 400,-
- 55 **BRUTTIUM / Stadt Rhegion**, AE Tetras (203-89 v.Chr.). Gestaffelte Büsten der Dioskuren r. Rs.Hermes l. mit Zweig und Caduceus, i.F. IIII, darunter (Füllhorn!). 2,81g. Sear 693; BMC 1.384.108 schöne Patina, ss/s 75,-



56

57

58

- 56 **BRUTTIUM / Brettische Liga**, AE 22 (215-205 v.Chr.). Belorb. Kopf des Zeus r. Rs.Adler l., r. blickend. 8,05g. Sear 704; BMC 1.329.84 kl.Rdf., ss 60,-
- 57 **SIZILIEN / Stadt Alaisa**, AE 22 (ca.340 v.Chr.). Greif springt l., unten Heuschrecke. Rs.Pferd l., oben 8-strahliger Stern. 7,42g. Sear 1048; BMC 2.29.8 s-ss 60,-
- 58 **SIZILIEN / Stadt Gela**, AE Trias (vor 405 v.Chr.). Kopf des jugendl. Flussgottes Gelas r., GELA. Rs.Stier r. schreitend, oben Ölweig. 3,36g. BMC 2.73.68 kl.Rdf., f.vz 180,-



59

60

61

- 59 **SIZILIEN / Stadt Himera**, AR Litra (ca.430 v.Chr.). Bärtiger Kopf r. Rs.Korinthischer Helm. 0,35g. HGC 2,447; SNG Lloyd 1028 ss 60,-
- 60 **SIZILIEN / Stadt Leontinoi**, AR Tetradrachme (480-475 v.Chr.). Löwenkopf r., umlaufend vier Gerstenkörner. Rs.Nike über Quadriga r. 16,98g. Sear 825; BMC 2.86.7 Rs.l.just., Sf., ss/ss+ 1200,-
- 61 AE Trias (430-422 v.Chr.). Belorb. Apollokopf r., dah. Lorbeerzweig, LEON. Rs.Dreifuß mit Lyra, seitlich Gerstenkörner, unten 3 Kugeln. 1,47g. Sear 1118; BMC 2.92.56 ss-vz 100,-



62

- 62 **SIZILIEN / Stadt Panormos**, AR Litra (400-380 v.Chr.). Jugendlicher männlicher Kopf l. Rs.Menschenköpfige Stierprotome r. 0,57g. HGC 2,1047 ss+ 60,-



- 63 **SIZILIEN / Stadt Syrakus**, AE Litra (Pyrrhos, 278-276 v.Chr.). Herakleskopf l. Rs.Athena Promachos mit erhobenem Speer und Schild r., kein Kranz i.F.l. 9,78g. Sear 1213 var.; BMC 2.187.287 var. ss 150,-
- 64 AE Hemilitron (400-390 v.Chr.). Behelmter Athenakopf l. Rs.Hippokamp l. 6,68g. SNG ANS 434ff ss+ 60,-
- 65 AE 30 (Timoleon, 345-336 v.Chr.) Athenakopf l. Rs.8-strahliger Stern zw. 2 Delfinen. 32,46g. BMC 2.187.287; SNG Cop.720 dunkelbraune Patina, ss 100,-



- 66 AE 21 (Agathokles, 317-289 v.Chr.). Persephonekopf l., dah. Fackel, [SYPAKOS]ION. Rs.Stier l. stoßend zw. 2 Delfinen, oben A[I]. 9,79g. Sear 1195; BMC 2.194.361 ss-vz 100,-
- 67 AE 17 (Hieron II., 274-216). Apollokopf l. Rs.Pferd r., darüber AY, darunter IEPONUS. 3,89g. SNG Cop.858 ss-vz 75,-

**GRIECHENLAND**

- 68 **MAKEDONIEN. Alexander I., 495-454 v.Chr.**, AR Tetrobol. Reiter zu Pferd r. Rs.Viergeteiltes incusum. 2,28g. BMC 5.157.8ff; SNG ANS 7 dez., ss 50,-



- 69 **MAKEDONIEN. Philipp II., 359-336 v.Chr.**, AR 1/5 Tetrdrachme (posthum, ca.310-290 v.Chr.). Apollokopf mit Tanie r. Rs.Reiter r. über Keule. 2,44g. SNG ANS 826; Le Rider 48,12 Patina, f.vz 200,-
- 70 **MAKEDONIEN. Alexander III. der Große, 336-323 v.Chr.**, AR Tetrdrachme, Koilesyrien, Stadt Damaskus. Herakleskopf mit Löwenfell r. Rs.Zeus thront mit Adler und Zepter, i.F.l.Widder r., DA unter dem Thron. 17,22g. Sear 5900 Rs.l.dez., ss+ 500,-
- 71 AR Drachme o.J. Kopf des Herakles mit Löwenhaube r. Rs.Zeus mit Adler und Zepter auf Thron l. 4,06g. SNG Cop.664ff.; Sear 6730ff. s-ss 25,-
- 72 AR Drachme o.J. Kopf des Herakles mit Löwenhaube r. Rs.Zeus mit Adler und Zepter auf Thron l. (2x). DAZU: SYRIEN, Seleukos III. AR Drachme. Rs.Apollo auf Omphalos; 1 unbestimmte mit Gegenst.; ROM: Diocletian AE Großfollis. Rs.Moneta, Maximian AE Follis. Rs.Kaiser mit Jupiter, Gordian II. Ant.-Fälschung. 7 Stk., s 50,-
- 73 AE 16 (postum, 328 v.Chr.). Kopf des Herakles mit Löwenhaube r. Rs.ALEXANDROY, oben Bogen in Köcher, unten Keule l., darunter Monogramm. 6,07g. SNG Cop.1041 schöne Patina, vz 120,-



- 74 **MAKEDONIEN. Philipp III., 323-317 v.Chr.**, AV Stater (323-320), Babylon. Belorb. Athenakopf r. Rs.Nike m. Kranz u. Stylis l. stehend, unten links LY. 8,28g. SNG Cop.1069 GOLD, vz 1950,-
- 75 **MAKEDONIEN. Demetrios Poliorketes, 294-288 v.Chr.**, AR Tetrdrachme. Diad.u. gehörnter Kopf r. Rs.Poseidon n. l. stehend, Fuß auf Felsen, hält Dreizack. 16,96g. Head 230; Abb.142 ss+ 960,-



76

77

78

- 76\* AR Tetradrachme. Diad.u. gehörnter Kopf r. Rs.Poseidon n. l. stehend, Fuß auf Felsen, hält Dreizack. Ca.17g. Head 230; Abb.142 ss+ 960,-
- 77 AR Tetradrachme (ca.290-280 v.Chr.), Pella. Kopf mit Diadem r. Rs.Poseidon Pelagaios I. stehend, Fuß auf Felsen, hält Dreizack. 17,18g. Vgl.Newell 90 Prachtex. mit schönem Prägeglanz, ss-vz/vz 1500,-
- 78 **MAKEDONIEN / Stadt Akanthos**, AR Tetrobol (430-390 v.Chr.). Stierprotome, sich umwendend, oben Swastika. Rs.Viergeteiltes quadratum incusum. 2,27g. Sear 1369; BMC 5.35.36 ss 100,-



79

80

- 79 **MAKEDONIEN / Stadt Amphipolis**, AR Tetradrachme (158-149 v.Chr.). Büste der Artemis auf Schild. Rs.Keule und Schrift im Eichenkranz, darüber Monogramm, darunter zwei Monogramme. 16,99g. BMC 5.8.7; Sear 1386 ss-vz 400,-
- 80 **THRAKIEN. Lysimachos, 323-281 v.Chr.**, AV Stater (88-86 v.Chr.), Kallatis. Posthum unter Mithridates VI.Eupator. Alexanderkopf mit Diadem und Ammonshorn r. Rs.Athena Nikephoros I. thronend, Monogramme. 8,34g. SNG Cop.1089 GOLD, ss-vz 1000,-



81

82

- 81 AV Stater (88-86 v.Chr.), Kallatis. Posthum unter Mithridates VI.Eupator. Alexanderkopf mit Diadem und Ammonshorn r. Rs.Athena Nikephoros I. thronend, Monogramme. 8,32g. SNG Cop.1089 GOLD, ss-vz 900,-
- 82 AV Stater (88-86 v.Chr.), Kallatis. Posthum unter Mithridates VI.Eupator. Alexanderkopf mit Diadem und Ammonshorn r. Rs.Athena Nikephoros I. thronend, Monogramme. 8,26g. SNG Cop.1089 GOLD, f.vz/ss 900,-



83

84

- 83 AV Stater (88-86 v.Chr.), Tomis. Posthum unter Mithridates VI.Eupator. Alexanderkopf mit Diadem und Ammonshorn r. Rs.Athena Nikephoros I. thronend, Monogramme. 8,37g. SNG Cop.1090ff GOLD, vz 1000,-
- 84 AR Tetradrachme (Dynast Skostokos II. 285-272 v.Chr.). Alexanderkopf mit Diadem und Ammonshorn r. Rs.Athena thron I. mit Speer und Schild, auf ausgestreckter Hand Nike. 16,72g. HGC 3,1750; Weber 2727; Müller 114; Thompson 257 var. f.vz 1000,-



85

86

87

- 85 AR Tetrachme (ca.297-281 v.Chr.), Lampsakos. Alexanderbüste mit Ammonshorn r. Rs.Athena l. thronend, hält Nike, i.F. links Monogramm, unten Sichel. 17,13g. Vgl.Thompson 49; Müller 399 ss 640,-
- 86 AR Drachme (305-297 v.Chr.), Ionien, Stadt Magnesia. Herakleskopf n.r. Rs.Zeus thronend n.l., i.F.l. Löwenkopf über E, unter dem Thron Monogramm. 4,17g. Müller 332 ss 80,-
- 87 **THRAKIEN / Stadt Cherronesos**, AR Hemidrachme (357-320 v.Chr.). Löwenprotome r., schaut zurück. Rs.Pflug und A in quadratum incusum. 2,42g. SNG Manch.775 ss 70,-



88

89

- 88 AR Hemidrachme (3-2 Jh. v.Chr.). Löwenprotome r., schaut zurück. Rs.Quadratum incusum mit Delfinkopf und Monogramm. 2,01g. ; BMC 3.185.31ff; Sear 1602ff selten, ss 70,-
- 89 **THRAKIEN / Stadt Istros**, AR Stater (400-350 v.Chr.). Zwei Köpfe junger Männer. Rs.Adler auf einem Delfin l., oben ISTPIH, unten A. 5,74g. Sear 1669; BMC 3.25.2 vz 320,-



90

91

- 90 **THRAKIEN / Stadt Olbia**, AV Stater (nach 54 v.Chr.). Konsul M. Iunius Brutus zwischen zwei Liktoren l., i.F. Monogramm. Rs.Adler l. mit Kranz. RPC 1701A; BMC 3.208.1 GOLD, NGC Gem MS, Strike 5/5, Surface 5/5 2200,-
- 91 AV Stater (nach 54 v.Chr.). Konsul M. Iunius Brutus zwischen zwei Liktoren l., i.F. Monogramm. Rs.Adler l. mit Kranz. 8,38g. RPC 1701A; BMC 3.208.1 GOLD, NGC Ch MS, Strike 5/5, Surface 4/5 1950,-



92

93

- 92 AV Stater (nach 54 v.Chr.). Konsul M. Iunius Brutus zwischen zwei Liktoren l., i.F. Monogramm. Rs.Adler l. mit Kranz. 8,41g. RPC 1701A; BMC 3.208.1 GOLD, NGC Ch MS, Strike 4/5, Surface 5/5, die shift 1900,-
- 93 AV Stater (nach 54 v.Chr.). Konsul M. Iunius Brutus zwischen zwei Liktoren l., i.F. Monogramm. Rs.Adler l. mit Kranz. 8,53g. RPC 1701A; BMC 3.208.1 GOLD, NGC Ch MS, Strike 5/5, Surface 5/5 2000,-





- 94 AR Drachme (1.Jhd.v.Chr.). Konsul M. Iunius Brutus zwischen zwei Liktoren l., i.F. Monogramm.  
Rs.Adler l. mit Kranz auf Zepter stehend. 4,39g. RPC 1701C vz/ss-vz 750,-
- 95 AR Drachme (1.Jhd.v.Chr.). Konsul M. Iunius Brutus zwischen zwei Liktoren l., i.F. Monogramm.  
Rs.Adler l. mit Kranz auf Zepter stehend. 4,38g. RPC 1701C vz/ss-vz 750,-



- 96 AR Drachme (Mitte 1.Jh.v.Chr.). Koson. Büste der Artemis auf makedon. Schild r. Rs.Eichenkr. mit Inschrift  
u. Keule, l. Blitzbündel. Imitation der Tetradrachme der röm. Provinz Makedonien.  
Die Bez.'DROUEIS' bezieht sich auf dieStammeszugehörigkeit Kosons. 4,24g. RPC-; F.-Boss.Typ A ss-vz 700,-
- 97 AR Drachme (Mitte 1.Jh.v.Chr.). Koson. Büste der Artemis auf makedon. Schild r. Rs.Eichenkr. mit Inschrift  
u. Keule, l. Blitzbündel. Imitation der Tetradrachme der röm. Provinz Makedonien.  
Die Bez.'DROUEIS' bezieht sich auf dieStammeszugehörigkeit Kosons. 4,09g. RPC-; F.-Boss.Typ A ss-vz 700,-



- 98 **THRAKIEN / Insel Thasos**, AR Tetradrachme (nach 148 v.Chr.). Kopf des jungen Dionysios r.  
Rs.Herakles mit Keule und Löwenfell l. stehend, im Feld l. Monogramm, HPAKLEOYS SOTHPOS, THASION.  
16,64g. Sear 1759; SNG Cop.1041 Vs.Doppelschlag, ss 150,-
- 99 AR Tetradrachme (nach 148 v.Chr.). Kopf des jungen Dionysios. Rs.Herakles mit Keule und Löwenfell,  
i.F.l. Monogramm. 16,46g. Sear 1759 Vs.prägeschw., ss/ss+ 300,-



- 100 AR Stater (510-463 v.Chr.). Ithyphallischer Satyr mit sich wehrender Nymphe. Rs.Viergeteiltes quadratum incusum.  
9,34g. Sear 1357; SNG Cop.1008f. ss 360,-
- 101 AR Stater (520-510 v.Chr.). Ithyphallischer Satyr mit sich wehrender Nymphe. Rs.Viergeteiltes quadratum incusum.  
9,09g. Sear 1356; SNG Cop.1007 Rs.Kr., ss+ 420,-
- 102 **THESSALIEN / Stadt Krannon**, AE 17 (400-300 v.Chr.). Reiter mit Petasos und Chlamys r.  
Rs.Volutenkrater auf Kultwagen. 4,45g. BCD 119.9; HGC 4,385; SNG Cop.44 ss+ 60,-



- 103 **THESSALIEN / Stadt Lamia**, AE 15 Dichalkon (400-344 v.Chr.) Athenakopf mit korinthischem Helm r.  
Rs.Philoktetes steht n.r., schießt auf Vogel, davor Köcher und fallender Vogel. 1,34g. SNG 87 l.dez., ss/vz 100,-



104 105 106

- 104 **ILLYRIEN / Stadt Dyrrhachium**, AR Drachme (229-100 v.Chr.). Kuh säugt Kalb, darüber Dioskurenkappe. Rs.Doppellinienquadrat um florale Muster. 2,79g. ; BMC 7.73.127; Sear 1899ff ss 70,-
- 105 **AKARNANIA / Akarnanischer Bund**, AR Stater (250-167 v.Chr.). Pegasus l. fliegend, unten N. Rs.Athenakopf l., dah. kl. Kopf des Flussgottes Achelous. 6,74g. Sear 2309 var.; BMC-; SNG Cop.- ss/f.vz 290,-
- 106 **AKARNANIA / Stadt Leukas**, AR Stater (400-330 v.Chr.). Pegasus r., darunter Lambda. Rs.Athenakopf mit korinth. Helm l., dah. L und Caduceus. 8,33g. SNG Cop.345 ss 250,-



107 108 109

- 107 **BOEOTIEN / Stadt Thebes (Theben)**, AR Stater (371-338 v.Chr.). Boeotischer Schild. Rs.Amphora geschmückt mit Efeu, AP-KA. 12,03g. Sear 2400 Anm.; BMC 8.81.117 Rs.Kr., ss+ 600,-
- 108 AR Stater (379-338 v.Chr.). Boeotischer Schild. Rs.Volutenkrater, DA-IM. 11,94g. SNG.Cop.323; BMC 8.81.126 ss+ 420,-
- 109 **BOEOTIEN / Böotischer Bund**, AR Hemidrachme (338-315 v.Chr.). Boeotischer Schild. Rs.Kantharos, oben Keule, BO-IW. 2,52g. SNG Cop.169 ss 60,-



110 111 112

- 110 **EUBOIA / Stadt Histiaia**, AR Tetrobol (340-330 v.Chr.). Kopf der Nympha Histiaia r. Rs.Nympha sitzt auf Galeerenprora. 2,18g. SNG Cop.520; BMC 24f schöne dunkle Patina, ss+ 60,-
- 111 **ATTIKA / Stadt Athen**, AR Tetradrachme (ca.186-86 v.Chr.). Behelmter Athenakopf r. Rs.Eule auf Amphora r., Trophäen auf Prora, Magistrate [...].JEMI-STO/THEO/POM/POS/ME/NOI. 16,75g. SNG Cop. 149 var. vz 1000,-
- 112 AR Tetradrachme (186-86 v.Chr.). Behelmter Athenakopf r. Rs.APHRO DISI, DIO/CE/SA/TY, Eule auf Amphora r., auf der Amphora M?, r. Doppelfüllhorn und Weintraube, unten DI. 16,40g. SNG Cop.143 var. f.vz 1500,-



113

- 113 AR Tetradrachme (ca. 420 v.Chr.). Kopf der Athena r., Punze Halbmond auf Porträt. Rs.Eule mit Olivenzweig und Mondsichel r. stehend, im quadratum incusum. 17,19g. Sear 2526; BMC 11.8.62 Patina, f.st 600,-



114

- 114 AR Tetradrachme (ca. 479-393 v.Chr.). Kopf der Athena r. Rs.Eule mit Olivenzweig und Mondsichel r. stehend, im quadratum incusum. 17,24g. SNG Cop.40; BMC 11.14.144 Sr., vz 1500,-



- 115 **AIGINA / Stadt Aigina**, AR Stater (525-475 v.Chr.). Seeschildkröte. Rs.Fünfgeteiltes quadratum incusum. 11,91g. Sear 1848f; HGC 428 ss+ 1200,-
- 116 AR Stater (550-486 v.Chr.). Seeschildkröte. Rs.Fünfgeteiltes quadratum incusum. 11,84g. SNG Cop. 507ff; Sear 1848f ss/ss+ 400,-
- 117 AR Stater (650-550 v.Chr.). Seeschildkröte. Rs.Fünfgeteiltes quadratum incusum. 11,86g. SNG Cop. 501f.; Sear 1847f. schöne Patina, ss+ 800,-



- 118 **KORINTH / Stadt Korinth**, AR Stater (350-338 v.Chr.). Pegasus l. Rs.Athenakopf mit korinth. Helm l., [A] unter dem Kinn, Astragalos r. 8,42g. BMC 12.22.222; SNG Cop. 58 l.dez., ss 400,-
- 119 AR Stater (400-338 v.Chr.). Pegasus l. Rs.Athenakopf mit korinth. Helm r. 8,44g. BMC 12.12.124 Rs.prägeschw., ss 200,-
- 120 **KRETA / Stadt Gortyra**, AR Obol (3.Jh.v.Chr.). Stier stößt r. Rs.Herakles l. 0,67g. Zuordnung nicht gesichert. SNG - ss 250,-



- KLEINASIEN**
- 121 **KOLCHIS**, AR Hemidrachme (500-300 v.Chr.). Archaischer weibl. Kopf r. Rs.Stierprotome. 2,09g. Sear 3628; BMC 13.4.1-5 ss 60,-
  - 122 **BITHYNIEN / Stadt Kios**, AR Hemidrachme (350-300 v.Chr.). Belorb. Apollokopf r. Rs.Prora l., darüber und darunter Magistratsnamen. 2,45g. Klein 243; HGC 7.553; SNG Aul.6999; Szaivert 3751 schöne Patina, vz 200,-
  - 123 **PONTOS / Stadt Amisos**, AE 20 (2./1.Jahrh.v.Chr.). Belorb. Zeuskopf. Rs.Adler auf Blitz. 8,55g. Sear 3636; BMC 13.15.22 Fundbelag, vz 45,-



- 124 **MYSIEN / Stadt Kyzikos**, Elektronstater (550/450 v.Chr.). Nackter Mann mit Thunfisch im Knielauf. Rs.Quadratum incusum. 16,12g. v.Fritze; Nomisma 112 GOLD, ss-vz 3200,-

Kyzikos, eine griechische Stadt an der Südküste des Marmarameers in der ehemaligen Landschaft Mysien, liegt heute in der türkischen Provinz Balykesir. Der Name der Stadt geht auf den mythologischen Stadtgründer und König der Dolionen Kyzikos zurück. Nach der Argonautensage erlitt dieser ein tragisches Ende: Kyzikos nahm Jason und die Argonauten in seiner Stadt zwar freundlich auf, leider verirrten sich die Argonauten mit ihren Schiffen infolge einer stürmischen und dunklen Nacht jedoch und attackierten die Dolionen. Beide Seiten hielten die jeweils andere für eine feindliche Heerschar. Erst am nächsten Morgen erkannten sie ihren Fehler und begruben feierlich ihre Toten, darunter auch Kyzikos. Unter dem Begriff Kyzikener versteht man Elektronprägungen, vor allem Statere und Hekten, der Polis Kyzikos im Zeitraum vom 6. bis zum 4. Jahrhundert v. Chr. Neben dem eigentlichen Münzbild ist auf der Vorderseite als Beizeichen das Symbol der Stadt - ein Thunfisch - abgebildet.



- 125 **MYSIEN / Stadt Parion**, AR Drachme (ca. 480 v.Chr.). Gorgoneion. Rs.Quadratum incusum mit Kreuzen, i.d. Mitte Kugel. 3,44g. Sear 3917; BMC 15.94.1 ss 60,-



126

127

128

126 **MYSIEN / Stadt Pergamon**, AR Cistophor (133-67 v.Chr.). Cista mystica mit Schlange im Efeukranz. Rs.Bogen in Köcher zw. 2 Schlangen, i.F. l. Monogramm u. oben 2 Monogramme mit Stern. 12,14g. BMC 15.124.98 Vs.prägeschw., ss 60,-

127 AR Cistophor (133-67 v.Chr.). Cista mystica mit Schlange im Efeukranz. Rs.Bogen in Köcher zw. 2 Schlangen, i.F.l. Monogramm u. oben 2 Monogramme. 12,44g. BMC 15.126.124 Vs.l.dez., l.prägeschw., ss 60,-

128 **IONIEN / Stadt Ephesos**, AR Drachme (480-450 v.Chr.). Biene, E-PH. Rs.Quadratum incusum. 3,15g. Sear 4360; BMC 14.48.7ff ss 150,-



129

130

131

129 AR Drachme (480-450 v.Chr.). Biene, E-PH. Rs.Quadratum incusum. 3,25g. Sear 4360; BMC 14.48.7ff ss 150,-

130 AR Drachme (480-450 v.Chr.). Biene, E-PH. Rs.Quadratum incusum. 3,13g. Sear 4360; BMC 14.48.7ff ss 150,-

131 AR Drachme (480-450 v.Chr.). Biene, E-PH. Rs.Quadratum incusum. 3,05g. Sear 4360; BMC 14.48.7ff ss 150,-



132

133

134

132 AR Drachme (480-450 v.Chr.). Biene, E-PH. Rs.Quadratum incusum. 3,13g. Sear 4360; BMC 14.48.7ff ss 150,-

133 **IONIEN / Stadt Leukai**, AE 17 (350-300 v.Chr.). Belorb.Apollokopf n.l. Rs.Schwan n.l., lehnt Kopf zurück und breitet die Flügel aus. 2,90g. Sear 4471 dunkelgrüne Patina, ss+ 60,-

134 **IONIEN / Stadt Milet**, AE 14 (250-190 v.Chr.). Belorb. Kopf des Apollo halbl. Rs.Löwe r. stehend, zurückblickend, oben Stern. 2,05g. Sear 4517; BMC 14.193.103f ss 50,-



135

136

137

135 **KARIEN / Insel Rhodos**, AR Didrachme (394-304 v.Chr.). Helioskopf leicht r. Rs.Rose mit Knospen, Beiz. Traube. 6,72g. Sear 5037; BMC 18.233.27; SNG Aul.2790 ss/ss-vz 250,-

136 AR Hemidrachme (304-189 v.Chr.). Helioskopf halbr. Rs.Rose mit Trieb r., i.F.l. [D] PO. 1,61g. BMC 18.236.62 Rs.l.dez., vz-ss 75,-

137 **KARIEN / Stadt Knidos**, AR Drachme (410-390 v.Chr.). Löwenprotome r. Rs.Kopf der Aphrodite r., im vertieften Quadrat, KNIDION. 3,53g. Sear 4842 var.; BMC 18.86.20f ss 180,-



138

138 **LYDIEN. Krösus, 560-546 v.Chr.**, AR Stater (560-546 v.Chr.). Zwei Protomen, l. Löwe, r. Stier. Rs.Zwei quadrata incusa. 10,43g. Sear 3419 schöne Patina, ss 1800,-



- 139 AR Doppelsiglos, Sardeis. Zwei Protomen, l. Löwe, r. Stier. Rs.Zwei quadrata incusa. 10,60g. SNG Aulock 2874 ss 1350,-
- 140 AR 1/2 Stater. Löwenprotome und Stierprotome, sich gegenüberstehend. Rs.Zwei unregelmäßige incusa. 5,20g. Sear 3420; BMC 22.7.41 ss-vz 860,-



- 141 **PHRYGIEN / Stadt Cibyra**, AR Drachme (166-84 v.Chr.). Behelmter Kopf r. Rs.Behelmter Reiter r. mit Lanze, unter dem Pferd IO. 2,60g. BMC 25.133.15 vz+ 400,-
- 142 **LYKIEN. Dynasten (460-440 v.Chr.)**, AR Tetrobol (Khin, 405-395 v.Chr.). Pegasos l., Zeichen zwischen den Beinen, Rs.Triskelis in rundem incusum, Buchstaben (Ch,Kh) E N (vgl. SNG Aulock 4127). 2,86g. Vgl. BMC 19.27.123; SNG Aul.4127 var. selten, ss 150,-
- 143 **PAMPHYLIEN / Stadt Aspendos**, AR Stater (385-370 v.Chr.). 2 Ringer. Rs.Schleuderer r., i.F.r. Triskeles. 10,93g. BMC 19.96.20; Sear 5390 ss/f.vz 300,-



- 144 AR Stater (460-420 v.Chr.). Behelmter Krieger mit Schild und Speer r., zw. Beinen kl. Schildkröte. Rs.Löwe l. über Triskeles, i.F. rechts Schildkröte, [E]S. 10,88g., Sear 5383 var.; SNG Aulock 4484 vz 1600,-
- 145 **PAMPHYLIEN / Stadt Side**, AR Tetradrachme (190-136 v.Chr.). Athenakopf mit korinth.Helm r. Rs.Nike n.l. schreitend mit Kranz, KLE-YX. 15,64g. BMC 19.148.41; SNG Aul. 4797 f.vz 500,-



- 146 AR Stater (3.-2.Jh.v.Chr.). Athenabüste r., Gegenstempel Biene. Rs.Nike l. schreitend, dav. Granatapfel, 3,54g. SNG Aulock 4803 s, Ggst.ss 220,-
- 147 **PISIDIEN / Stadt Selge**, AR Obol (4./3.Jahrh.v.Chr.). Kopf der Gorgo v. vorn. Rs.Kopf der Athena r., l. Astragalos. 0,82g. SNG Cop.251 vz 60,-
- 148 **KILIKIEN / Stadt Kelenderis**, AR Stater (ca.410-375 v.Chr.). Nackter Reiter l. Rs.Ziege r., Kopf zurückgewandt, darunter T. 10,86g. BMC 21.55.21 selten, ss 400,-



- 149 AR Stater (440-400 v.Chr.). Nackter Reiter l., hält Peitsche, unten A. Rs.Ziege l. kniend, zurückblickend zu Efeublatt, KEL. 10,66g. Sear 5529; BMC 21.52.10 vz 640,-



- 150 **KILIKIEN / Stadt Mallos, AR Stater (425-385 v.Chr.).** Geflügelter bärtiger Gott im Knielauf n.l., mit beiden Händen Sonnenscheibe vor sich haltend. Rs.Schwan steht n.l., darüber MAP. 10,68g. Vgl. BMC 21.97.12ff.; SNG Aul.5708ff. f.vz 1500,-

**ARMENIEN**

- 151 **Tigranes II. der Große, 95-56 v.Chr., AE 20 71-70 v.Chr. (Tigranes III?).** Königsbüste mit Tiara und Gewand, A i.l.F. Rs.Nike l. schreitend, hält Kranz, Umschrift. 6,31g. Sear 7212; BMC 4.104.12 f.ss 60,-



- 152 **Seleukos I. Nikator, 312-280 v.Chr., AR Tetradrachme.** Belorb. Kopf des Zeus r. Rs.Athena mit Speer u.Schild in Elefantenquadriga r. fahrend, BASILEOS SELEYKOY, oben Anker. 16,92g. Sear 6831; BMC 4.3.25 f.ss 460,-
- 153 **Antiochos III., 223-187 v.Chr., AR Tetradrachme.** Diad. Kopf des Antiochos mit Diadem r., Perlenrand. Rs.Apollo sitzt l. auf Omphalos mit Pfeil u. Bogen, keine Beizeichen sichtbar. 17,03g. Vgl. BMC 4.26.16ff.; Sear 6934 var. f.vz 600,-
- 154 **Antiochos VIII., 121-96 v.Chr., AR Tetradrachme (120 v.Chr.).** Diadem. Büste r. Rs.Zeus l. stehend, über ihm Halbmond, hält Stern und Zepter, i.F. l. AP, BASILEOS ANTIOXOY EIPHANOYS. 16,54g. Sear 7143; var.; BMC 4.88.2f vz 500,-



- 155 **Philipp Philadelphos, 93-83 v.Chr., AR Tetradrachme.** Diad. Büste r. Rs.Zeus l. thronend, hält Nike und Zepter, unten DI und Pi, BASILEOS PHILIPPOY EIPHANOYS PHILADELPHI[OY]. 15,84g. Sear 7196 var.; BMC 4.100.16 vz 450,-
- 156 **SELEUCIS UND PIERIA / Stadt Antiochia, AE 18 (Zeit des Vespasian J.126= 77/78 n.Chr.).** Verschleierte Tychebüste mit Mauerkrone r. Rs.Brennender Altar. 5,75g. RPC 2020; McAlee 118 ss-vz 60,-

**JUDAEA**

- 157 **Zweite Revolte oder Bar Cochba Aufstand, 132-135, AR Denar o.J.** Weinblatt mit Umschrift: Für die Freiheit Jerusalems. Rs.Krug. 3,35g. Sear -; Mesh.-; Hendin 2433 ss/vz 800,-



- 158 **Satrapen, Nachfolger des Mazaios, 328-311 v.Chr., AR Tetradrachme =Doppelshekel, Babylon.** Baal l. thronend, hält Zepter. Rs.Löwe l. schreitend, oben Biene. 16,81g. Sear 6140f; BMC 28.184.20 Vs.l.dez., ss+ 640,-



159

**SUSIANA**

- 159 **ELYMAIS. Kamnaskires III. und Anzaze, ca. 82-75 v.Chr.**, AR Tetradrachme, Seleukia am Hedyphon. Gestaffelte Büsten l., dah. rechts Monogramm. Rs.Zeus l. thronend, hält Nike und Speer, ILCIL[.], KAI BACILICCHC, ANZAZH[.]. 16,01g. Sear 6171; BMC 28.245.1 Prachtex., Rs.l.dez., vz 640,-
- 160 **ELYMAIS. Orodes I., frühes 2. Jahrh.**, AE Drachme. Diad. Büste mit Tiara l., Trident. Rs.Büste der Artemis l., dah. Caduceus. 2,97g. DAZU: Kamnaskires-Orodes III. (spätes 2.Jh.). Diad. Büste von vorn, daneben Trident. Rs.Irreguläre Striche. 3,66g. Vgl.Sear 5892; 5910 2 Stk., ss 50,-



161

162

163

**PERSIEN**

- 161 **Früher, guter Stil, 546-450 v.Chr.**, AV Dareike (Stater) (Zeit des Xerxes I. und Artaxerxes I. 486-450 v.Chr.). Kniender König mit Speer und Bogen. Rs.Rauhes incusum. 8,31g. Sear 4677; BMC 28.153.40ff; vgl.Mitch.104 GOLD, f.ss 860,-
- 162 AV Dareike (Stater) (Zeit des Xerxes I. und Artaxerxes I. 486-450 v.Chr.). Kniender König mit Speer und Bogen. Rs.Rauhes incusum. 8,38g. Sear 4677; BMC 28.153.40ff; vgl.Mitch.104 GOLD, ss 940,-

**PARTHER**

- 163\* **Mithradates II., 123-88 v.Chr.**, AR Drachme, Rhagai. Diad. Büste l. Rs.Bogenschütze Arsakes r. sitzend. 4,06g. Sellwood 26/10 ss/f.vz 100,-



164

165

166

- 164 AR Drachme, Ecbatana. Langbärtige Büste l. Rs.Bogenschütze Arsakes. 3,18g. Sellwood 27/1 l.korr., ss 75,-
- 165 **Orodes II., 57-38 v.Chr.**, AR Drachme, Ecbatana. Diad. Büste, l. Stern, r. Mond u. Stern. Rs.Bogenschütze Arsakes, dahinter Anker. 3,61g. Sear 7445; Sellwood 48/6 ss 90,-
- 166 **Phraates IV., 38-2 v.Chr.**, AR Tetradrachme, Seleucia. Büste mit Diadem l. Rs.Thron. König mit Palmwedel erhält von Tyche Kranz. 13,44g. Mitch.584; Sellwood 52 ss 150,-



167

168

169

- 167 AR Drachme, Rhagae. Büste mit Diadem l., dah. Adler. Rs.Bogenschütze Arsakes. 3,33g. Sear 7472; Sellwood 52/13 schöne Patina, ss-vz 60,-
- 168 **Artabanos II., 10-38**, AR Drachme, Ecbatana. Büste mit quadratischem Bart l. Rs.Bogenschütze Arsakes n.r. 3,58g. Sellwood 63/6 ss/vz 50,-
- 169 **Osroes II., ca. 190**, AR Drachme, Ecbatana. Büste mit Tiara l. Rs.Bogenschütze r. sitzend, dav.A. 3,57g. Sellwood 85.1 ss/vz 50,-



170

**SASANIDEN**

- 170 **Sapur I., 241-272**, AV Dinar, Ktesiphon. Gekr. Büste mit Korymbos r. Rs. Feueraltar zw. Wächtern. 7,42g. Göbl Taf.2,21; Sellw.S.83 GOLD, ss-vz 3250,-

Sapur I. (ca. 241-272 n. Chr.) beherrschte und erweiterte das Neupersische Reich in der zweiten Hälfte des 3. Jahrhunderts. Der König ist durch seine Kämpfe gegen die Römer in die Geschichte eingegangen. Sapur sorgte für den frühzeitigen Tod von Gordian III. (238-244 n. Chr.) durch die Hand der eigenen Soldaten und die Ernennung von Philipp Arabs (244-249 n. Chr.) zum neuen Kaiser, von dem eine glücklichere Kriegsführung erwartet wurde. Als die Kämpfe unter Kaiser Valerian I. (253-260 n. Chr.) wieder aufgeflammt waren, besiegte der Perser den römischen Herrscher im Jahr 260 n. Chr. in der Schlacht von Edessa und nahm den römischen Kaiser für den Rest seines Lebens gefangen.



171

- 171 **Sapur II., 309-379**, AV Dinar. Bärtige Königsbüste mit Mauerkrone r. Rs. Feueraltar ohne Begleiter. 7,26g. Göbl 107; Mitch.870 GOLD, vz 6900,-

Sapur II (309-379 n. Chr.) war der am längsten regierende Monarch der sasanidischen Dynastie (224-651 n. Chr.). Der Legende nach setzten die Höflinge und der Klerus seiner Mutter die Krone auf den Unterleib, als sie schwanger war und machten ihn so buchstäblich von Geburt an zum König. Vor allem der Kampf gegen das Römische Reich und die Christenverfolgung durchzogen seine lange Regierungszeit. Neben Sapur I. und Chrosau I. zählt Sapur II. aufgrund von zahlreichen Gebietsgewinnen und der Sicherung der Grenzen zu den bedeutendsten sasanidischen Großkönigen.

- 172 **Xusro I., 531-579**, AR Drachme. Gekrönte Büste r. Rs. Feueraltar. ca.4g. 3 versch. Münzstätten. Mitch.1028ff. 3 Stk., teilw. Fundbelag, ss 75,-
- 173 AR Drachme Jahr 32 =562, AH =Ahmadan (Media). Gekr. Büste r. Rs. Feueraltar. 4,11g. DAZU: Xusro II. AR Drachme Jahr 33 =621, SR =Sirayan (Kerman). Gekr. Büste r. mit Afid am Rand. Rs. Feueraltar. 4,13g. Mitch.1028; ff; 1107ff 2 Stk., ss 50,-
- 174 **Hormizd IV., 579-590**, AR Drachme. Gekr. Büste r. Rs. Feueraltar. Je ca.4g. Alles versch. Münzst., 2 Stück verprägt. Mitch.1073ff 5 Stk., ss 85,-
- 175 **Xusro II., 590-628**, AR Drachme. Gekr. Brustb. r. Rs. Feueraltar zw. 2 Figuren. Viele versch. Münzst. Bis auf 1 Stk. alle schmale Büste. Je ca.4g. vgl.Göbl 208ff 14 Stk., meist ss 150,-
- 176 AR Drachme, Jahr 34 =623, NH =Nahr-Tire (Xuzistan). Gekr. Büste r. mit Afid. Rs. Feueraltar. 4,18g. DAZU: gleiche Jahr 35 =624, BYS =Bisapur (Fars). Büste mit Afid. 3,90g. Mitch.1107ff 2 Stk., ss 50,-
- 177 AR Drachme, Jahr 37 =626, NYH =Nihavand (Media). Gekr. Büste r. mit Afid. Rs. Feueraltar. 3,78g. DAZU: gleiche MR =Merv (Xorasan). Büste mit Afid. 3,52g (durchgebrochen). Mitch.1107ff 2 Stk., ss 35,-



178

- 178 AR Drachme, Jahr 37 =626, ART = Ardaser-Xurrah (Fars). Gekr. Büste r. Rs. Feueraltar. 4,12g. Mitch.1127 var. vz 50,-
- 179 AR Drachme, Jahr 38 =627, RD =Ray (Media). Gekr. Büste r. mit Afid. Rs. Feueraltar. 2,99g. DAZU: Gleiches Jahr 38 =627, SR =Sirsyan (Kerman). Büste mit Afid. 3,97g. Mitch.1107ff 2 Stk., ss 50,-
- 180 AR Drachme, Jahr 39 =628, MR =Merv (Xorasan). Gekr. Büste r. mit Afid. Rs. Feueraltar. 4,08g. DAZU: Gleiches Jahr 39 =628, SR =Sirayan (Kerman). Büste mit Afid. 4,04g. Mitch.1107ff 2 Stk., ss 50,-





181

**SKYTHEN**

181 **SARMATIEN. Ataias, 350-339 v.Chr.**, AR Drachme, Kallatis(?). Herakleskopf l. Rs.Skythischer Reiter l., hält gespannten Bogen, ATAIAS. 5,99g. BMC Black Sea 200 Prachtex., sehr selten, vz 2000,-

Der skythische König Atheas, auch Ataias, regierte während des 4. Jahrhunderts v. Chr. Die historische Einordnung von Atheas ist bis heute nicht eindeutig geklärt: Er wird meist als westlicher Teil- oder Kleinkönig bezeichnet, könnte aber auch als Zentralkönig geherrscht haben, unter dem das gesamte skythische Reich vereint wurde. Er starb im Jahr 339 v.Chr. in einer Schlacht gegen Philipp II. von Makedonien. Die Skythen waren ursprünglich ein Reiternomadenvolk, das im heutigen Südrussland und der Ukraine lebte. Es sind nur wenige schriftliche Aufzeichnungen über das skythische Volk bekannt. Laut einer Rede von Andokides Ende des 4. Jahrhunderts dienten skythische Sklaven als bewaffnete Schutztruppen. Aufgrund der wenigen Relikte der Skythen stellen die Münzen des Atheas einen historisch einzigartigen Einblick in die Zeit des Reitervolkes dar.

**KUSHAN**

Das Reich der Kushana, auch Kuschana, erstreckte sich vom Aralsee bis zum Golf von Bengalen. Es war eines der größten Herrschaftsgebiete der Spätantike, existierte allerdings nur rund 200 Jahre und ist deshalb weitgehend unbekannt, obwohl die Herrscher auch mit Alexander des Großen in Kontakt kamen. Da in dem eroberten Baktrien das griechische Alphabet benutzt wurde, übernahm man in Kushan die Schriftzeichen. Dies spiegelt sich auch in der Münzprägung wieder, welche hellenistische Merkmale mit griechischer Schrift und Herrschergestalten im Stile Alexanders aufweisen. Vasu Deva II. war wahrscheinlich einer der letzten lokalen Herrscher in der Gegend von Taxila im östlichen Kushanreich. Der einzige Beweis für seine Existenz sind die von ihm geprägten Goldmünzen.



182

182 **Vasu Deva II., 310-330**, AV Stater. König mit Dreizack vor Altar mit Trident. Rs.Shiva frontal stehend, hält Dreizack, dah. Stier l. 8,05g. Frbg.44; vgl.Mitch.3395 GOLD, kl.Rdf., vz 1700,-



183

183 AV Stater. König mit Dreizack vor Altar mit Trident. Rs.Shiva frontal stehend, hält Dreizack, dah. Stier l. 8,04g. Frbg.44; vgl.Mitch.3395 GOLD, vz 1750,-



185



184



186

184 AV Stater. König mit Dreizack vor Altar mit Trident. Rs.Shiva frontal stehend, hält Dreizack, dah. Stier l. 8,01g. Frbg.44; vgl.Mitch.3395 GOLD, vz 1650,-

185 **Kipanada, 330-360**, AV Stater. König mit Trident vor Altar. Rs.Thron. Göttin Ardoksho. 7,21g. Mitch.3581ff GOLD, f.ss 480,-

186 AV Stater. König mit Trident vor Altar. Rs.Thron. Göttin Ardoksho. 7,34g. Mitch.3581ff GOLD, ss+ 540,-



187



188



189



- |     |  |          |       |
|-----|--|----------|-------|
| 187 | AV Stater. König mit Trident vor Altar. Rs.Thron. Göttin Ardoksho. 7,55g. Mitch.3581ff   | GOLD, ss | 500,- |
| 188 | AV Stater. König mit Trident vor Altar. Rs.Thron. Göttin Ardoksho. 7,28g. Mitch.3581ff   | GOLD, ss | 500,- |
| 189 | <b>POST KIDARITEN, 5.Jahrh. n.Chr.</b> , AV Stater. Stilis. König mit Trident vor Altar. Rs.Stilis. thronende Göttin Ardoksho. 7,77g. Mitch.3695; ff | GOLD, ss | 440,- |



190



191



192



**ÄGYPTEN**

- |     |  |                       |       |
|-----|--|-----------------------|-------|
| 190 | <b>Ptolemaios II., 285-246 v.Chr.</b> , AR Tetrachme. Diad. Büste r., trägt Aegis. Rs.Adler mit geschlossenen Schwingen l. stehend auf Blitzbündel, i.F. links Sigma über Schild, zw. Beinen O, PTOLEMAIOY BASILEOS. 13,54g. BMC 6.25.10 | Rs.kl.Sf., Punzen, ss | 760,- |
| 191 | AR Tetrachme, Tyros(?). Kopf mit Diadem r. Rs.Adler mit geschlossenen Flügeln l. auf Blitz stehend, l. Keule und Zeichen, Monogramm zw.d.Beinen, i.F.r. LE/Monogramm. 13,62g. BMC 6.32.99 var.   | ss/ss-vz              | 400,- |
| 192 | <b>Ptolemaios IX., 116-80 v.Chr.</b> , AR Tetrachme Jahr 20 =95-94 (als König v. Zypern), Paphos. Diad. Kopf r. Rs.Adler auf Blitzbündel l. stehend. 13,42g. BMC 6.109.66 var.; Sear 7934  | ss                    | 120,- |



193



194



195



- |     |   |                      |       |
|-----|---|----------------------|-------|
| 193 | AR Tetrachme Jahr 1 =116 v.Chr. (mit Kleopatra III.). 1. Regierungsjahr. Diad. Kopf des Ptolemaios r. mit Aegis. Rs.Adler auf Blitz, i.F. LA-PA. 13,98g. BMC 6.105.7; Sear 7921 | Sr., ss/ss+          | 200,- |
| 194 | <b>Ptolemaios XII., 80-51 v.Chr.</b> , AR Tetrachme Jahr 27 =55-54, Paphos. Kopf des Ptolemaios r. Rs.Adler auf Blitz n.l., i.F. Isiskappe. 13,99g. BMC 6.116.27; Sear 7947     | ss                   | 150,- |
| 195 | AR Tetrachme Jahr 15 =65 v.Chr., Alexandria. Kopf mit Königsbinde r. Rs.Adler auf Blitz l. stehend. 13,57. Svor.1862; SNG Cop.386   | schöne Patina, ss/vz | 160,- |



197



196



198



- |     |   |    |       |
|-----|---|----|-------|
| 196 | AR Tetrachme Jahr 2 =79, Paphos. Kopf des Ptolemaios r. Rs.Adler auf Blitz n.l., i.F. Isiskappe. 12,20g. BMC 6.112.2; Sear 7944 | ss | 150,- |
|-----|---|----|-------|

**AXUM**

- |     |   |    |      |
|-----|---|----|------|
| 197 | <b>Joel, ca. 590-610 n.Chr.</b> , AE Unit, Axum. Gekrönte und drap. Büste r., Kreuz vor dem Kopf NG-S (NEGUS, König). Rs.Kreuz mit Buchstaben in den Winkeln und Kugel in der Mitte, Y-O-E-L (in Ge'ez). 1,06g. Vaccaro 60; BMC 459/60; AC 132; SACAM 456; H. 59 a. | ss | 80,- |
| 198 | <b>Ebana, 430-460 n.Chr.</b> , AE Unit, Axum. Gekrönter Kopf mit Kreuzzepter r. Rs.Kreuz mit Gold-Punkt in der Mitte. 0,79g. Hahn 36.3; BMC 316ff; SACAM 283ff; Munro-Hag 76  | ss | 80,- |



**NUMIDIEN**

- 199 **Micipsa, 148-118 v.Chr.**, AE 27 (148-118 v.Chr.). Belorb. Kopf l. Rs.Springendes Pferd n.l. 16,97g.  
Sear 6597; Mazz.50; Müller 320; SNG Cop.505 ss 60,-

**MAURETANIEN**

- 200 **Juba II. und Cleopatra, 25v.-23n.Chr.**, AR Denar. Diad. Kopf r. Rs.Stern und Halbmond. 2,67g.  
Sear 6005; Müller III,109; 95 f.vz 520,-

**ALTORIENTALISCHE MÜNZEN**

**MUWAHHIDEN VON NORD-AFRIKA UND SPANIEN**

- 201 **Abu Mahdi Mohammed Ibn Tumart, 1130-1163**, AR Dirhem o.J., Kastilien. Prägung in Trugschrift durch Christen. Je 1,5g. Mitch.421 3 Stk., ss 60,-



**KREUZFAHRER**

- 202 **KÖNIGREICH JERUSALEM. Baudouin III., 1143-1162**, AR Denar o.J. Kreuz. Rs.Turm Davids.  
0,72g. Metcalf 150ff; Schl. 3.21 ss-vz 80,-

**MAMELUKKEN**

- 203 **Al Ashraf Nasir al-Din Sha'ban II., 1363-1377**, AV Dinar AH 764-778. 7,34g.  
Wilkes 1007; Mitch.1173 GOLD, ss-vz 760,-
- 204 **Al Zahir Sayf al din Abu Sa'id Khushqadam, 1461-1467**, AV Dinar o.J. 3,39g. Mitch.1189 GOLD, s/ss 90,-

**RÖMISCHE MÜNZEN**



**RÖMISCHE REPUBLIK**

- 205 **Anonyme Ausgaben, 225-216 v.Chr.**, AE Quadrans. Herkuleskopf mit Löwenhaube l, dahinter drei Kugeln, die obere wie ein Halbmond. Rs.Prora einer Galeere, darunter drei Kugeln. 52,26g. Alb.94; Craw.35.4 ss 250,-



- 206 AR Didrachme. Janusförmiger Doppelkopf der Dioskuren mit Lorbeerkranz. Rs.Jupiter mit Doppelblitz und Langzepter in von Victoria mit Palmzweig gelenkter Quadriga, unten auf Tafel ROMA. 6,68g. Ex Salton, erworben 24.06.23. Alb.89; Syd.65; Craw. 28.3 kl.Kr., vz 1500,-
- 207 **Anonyme Ausgaben, 215-212 v.Chr.**, AE Semuncia. Beh. Minervakopf r. Rs.Prora r., ROMA. 6,29g. Alb.130; Craw.41/11 ss/vz 90,-





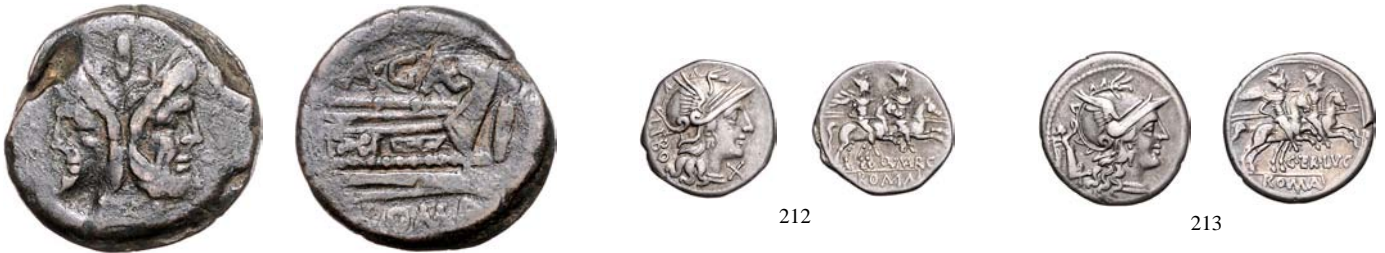

- 208 **Anonyme Ausgaben, 211-208 v.Chr.**, AE As. Belorb. Januskopf, darüber I. Rs.I über Prora, darunter ROMA. 34,12g. Alb. 168; Craw.56.2 selten, ss/f.ss 80,-
- 209 AE Semis (nach 211 v.Chr.). Saturnkopf mit Lorbeerkranz r. Rs.Prora n.r., darüber Wertzeichen S und darunter ROMA. 19,41g. Ex Salton, erworben 24.06.23. Alb.169; Craw.56.3 f.ss 60,-



- 210 **A. Caecilius, 169-158 v.Chr.**, AE As, Rom. Januskopf. Rs.Prora r., darüber A.CAE, darunter ROMA. 27,92g. Alb.653; Craw.174/1 f.ss 60,-
- 211 **M. Atilius Sarnus, 148 v.Chr.**, AR Denar. Beh. Romakopf, davor X. Rs.Dioskuren r., i.F.'M ATIL'. DAZU:Röm.Kaiserreich, Claudius, 41-54, AE 25. Titus, 79-81, AE Sesterz. Trajan, 98-117, AE As. Antoninus Pius, 138-161, AE As. Elagabal, 218-222, AR Denar. 6 Stück, s bis ss 75,-
- 212 **Q. Marcius Libo, 148 v.Chr.**, AR Denar. Beh. Romakopf r., dahinter LIBO, davor X. Rs.Dioskuren reitend r., darunter Q.MARC, im Abschnitt ROMA. 3,65g. Ex Salton, erworben 23.06.23. Craw.215/1; Alb.847 schöne Patina, ss+ 100,-
- 213 **C. Terentius Lucanus, 147 v.Chr.**, AR Denar. Beh. Romakopf r., dahinter X und kleine Victoria mit Kranz. Rs.Dioskuren reitend r., darunter C.ER.LVC, im Abschnitt ROMA. 3,93g. Ex Salton, erworben 24.06.23. Craw.217.1; Alb.860; S.Terentia 10; Syd.425 schöne Patina, ss 100,-



- 214 **C. Renius, 138 v.Chr.**, AR Denar. Beh. Romakopf r., dahinter X. Rs.Juno Caprotina in Ziegenbiga. 3,77g. Ex Salton, erworben 24.06.23. Craw.231.1; Alb.889; Seaby Renia 1; Syd.432 schöne Patina, ss 80,-
- 215 **Ti. Veturius, 137 v.Chr.**, AR Denar. Behelme Büste des Mars, dahinter X, am Rand TI.VE. Rs.Kniender Jüngling mit Schwein zwischen zwei Kriegern, die ihr Schwert darauf richten. 3,98g. Craw.234/1; Alb.897; Syd.527 subaerat, ss-vz/ss 120,-
- 216 **M. Baebius Q.f.Tampilus, 137 v.Chr.**, AR Denar. Beh. Romakopf l., davor X. Rs.Apollo in Quadriga r., darunter ROMA, im Abschnitt M.BAEBI.Q.[F]. 3,89g. Ex Salton, erworben 24.06.23. Craw.236.1; Alb.902; Seaby Baebia 12; Syd.489 schöne Patina, ss 80,-

- 217 **L. Antestius Gragulus, 136 v.Chr.**, AR Denar. Beh. Romabüste r., davor \*. Rs.Jupiter in Quadriga r. 3,65g. Alb.904; Seab.Antestia 9; Syd.451 ss/vz 40,-
- 
- 218 AR Denar. Beh. Romabüste, davor \*, dahinter GRAG. Rs.Jupiter in Quadriga r. 3,81. Ex Salton, erworben 24.06.23. Craw.238.1; Alb.904; Seab.Antestia 9; Syd.451 ss-vz 100,-
- 219 **C. Aburius Geminus, 134 v.Chr.**, AR Denar. Beh. Romakopf, davor \*, dahinter GEM. Rs.Mars in Quadriga. 3,84g. Ex Salton, erworben 24.06.23. Craw.244.1; Alb.935; Seaby Aburia 1; Syd.490 schöne Patina, ss+ 100,-
- 220 **P. Maenius Antiaticus M.f., 132 v.Chr.**, AR Denar. Behelmt Romakopf r., dahinter \*. Rs.Victoria in Quadriga r. 3,95g. Ex Salton, erworben 24.06.23. Craw.249.1; Alb.955; Seaby Maenia 7; Syd.492 schöne Patina, ss+ 80,-
- 
- 221 **Q. Philippus, 129 v.Chr.**, AR Denar. Beh. Romakopf r., dahinter \*. Rs.Makedonischer Reiter r., dahinter Helm mit Ziegenhörnern. 3,82g. Ex Salton, erworben 24.06.23. Alb.986; Craw.259.1 schöne Patina, ss+ 80,-
- 222 **T. Cloelius, 128 v.Chr.**, AR Denar. Beh. Romakopf r., dahinter Kranz. Rs.Victoria in Biga, darunter Kornähre. 3,93g. Alb.987; Craw.260.1 ss-vz 100,-
- 223 **L. Caecilius Metellus Diadematus, 128 v.Chr.**, AR Denar. Behelmt Romakopf r., dah. \*. Rs.Pax in Biga, darunter Elefantenkopf. 3,8g. Alb.992; Craw.262/1 ss+ 100,-
- 
- 224 **M. Aurelius Scaurus, 118 v.Chr.**, AR Denar. Beh. Romakopf mit Phrygischem Helm r., dahinter X, darum C MALLE CF. Rs.Gallischer Krieger mit Lanze und Carnyx in Biga r. 3,81g. EX Salton, erworben 24.06.23. Alb.1046; Craw.282.3 ss+ 100,-
- 225 **L. Pomponius Cn.f., 118 v.Chr.**, AR Denar, Narbo. Beh. Romakopf r., dahinter X, L POMPONI CN F. Rs.Gallischer Krieger in Biga r. fahrend, L LIC CN DOM. 3,87g. Alb.1049; Craw.282/4 Prachtex., vz 580,-
- 
- 226 **L. Porcius Licinus, 118 v.Chr.**, AR Denar. Beh. Romakopf r., dahinter \*, darum L PORCI LICI. Rs.Gallischer Krieger mit Lanze, Schild und Carnyx in Biga r. 3,88g. EX Salton, erworben 24.06.23. Alb.1050; Craw.282.5 ss+ 100,-
- 227 **M. Sergius Silus, 116-115 v.Chr.**, AR Denar. Beh. Romakopf r., dahinter \*, darum EX.S.C ROMA. Rs.Eins.Prägung, incusum der Vorderseite. 3,77g. Alb.1060; Craw.286.1 ss 100,-
- 228 **Anonyme Ausgaben, 115-114 v.Chr.**, AR Denar. Beh. Romakopf r., dah. X. Rs.Roma sitzt auf Schild, davor Römische Wölfin mit Zwillingen, i.F.zwei Vögel. 3,83g. EX Salton, erworben 24.06.23. Alb.1061; Craw.287.1 ss+ 120,-



229 230 231

- 229 **Man. Aemilius Lepidus, 114-113 v.Chr.**, AR Denar, Rom. Belorb. Romakopf n.r., dah. \*, dav. ROMA. Rs.Reiterstatue auf Aquädukt, MN AEMILIO, i.d.Bögen LEP. 3,83g. Alb.1074; Craw.291/1 ss+ 160,-
- 230 **L. Valerius Flaccus, 108-107 v.Chr.**, AR Denar. Geflügelte Büste der Victoria, davor \*. Rs.Mars mit Trophäe l., davor Priesterhut. 3,82g. Alb.1098; Craw.306.1 ss+ 120,-
- 231 **L. Memmius Galeria, 106 v.Chr.**, AR Denar. Belorb. Kopf des Saturn l., dahinter Harfe. Rs.Venus in Biga r., darunter im Abschnitt Buchstaben. 3,68g. Cr.313.1b; Alb.1110; Seaby Memmia 2a; Syd.574a f.ss 60,-



232 233 234

- 232 **L. Thorius Balbus, 105 v.Chr.**, AR Denar. Kopf des Juno Lanuvium mit Ziegenhaube. Rs.Stier springt r., oben Monogramm. 3,78g. Alb.1117; Seaby Thoria 1; Syd.598 ss 60,-
- 233 **Q. Thermus M.f., 103 v.Chr.**, AR Denar. Kopf des Mars l. Rs.Soldat kämpft gegen Ligurier, unten Gefallener. 3,86g. Alb.1123; Craw.319.1 ss 100,-
- 234 **L. Pomponius Molo, 97 v.Chr.**, AR Denar, Rom. Belorb. Kopf des Apollo r. Rs.Numa Pompilius mit Lituus r. stehend an Altar, Diener mit Ziege l. 3,85g. Alb.1142; Craw.334/1 f.vz 500,-



235 236

- 235 **A. Albinus Sp.f., 96 v.Chr.**, AR Denar. Diad. Büste der Diana mit Bogen und Tasche r. Rs.Drei galoppierende Reiter l., davor gefallener Krieger. 3,93g. Alb.1156; Craw.335.9 f.vz 200,-
- 236 **Q. Titius, 90 v.Chr.**, AR Denar. Kopf des Mutinus Titinus mit geflügeltem Diadem r. Rs.Pegasus r. auf Sockel. 3,31g. EX Salton, erworben 24.06.23. Alb.1180; Craw.341.1 vz+ 500,-



237 238 239

- 237 AE As Rom. Januskopf. Rs.Prora n.r., darüber Q TITI. 8,00. Syd.694b; Cr. 341/4d Sf., ss+ 80,-
- 238 **L. Titurius L.f. Sabinus, 89 v.Chr.**, AR Denar. Kopf des Tatius r., davor Getreideähre, SABIN. Rs.Tarpeia zw. zwei Soldaten, L TITVRI. 3,87g. Alb.1199; Craw.344/2 schöne Tönung, f.vz 260,-
- 239 **L. Rubrius Dossenus, 87 v.Chr.**, AR Denar. Belorb. Kopf des Jupiter r., dahinter Zepter. Rs.Triumphwagen, darüber Victoria. 3,87g. EX Salton, erworben 24.06.23. Alb.1214; Seaby Rubria 1; Syd.705 schöne Patina, ss+ 120,-



240 241

- 240 **L. Julius Bursio, 85 v.Chr.**, AR Denar. Büste des Genius mit gefl. Lorbeerkranz r., dahinter Trident. Rs.Victoria in Quadriga r., darüber PV. 3,87g. Alb.1229; Seaby Julia 5b; Syd.728C-e ss 70,-
- 241 **Mn. Fonteius C.f., 85 v.Chr.**, AR Denar. Belorb. Apollokopf r., unten Blitz, MN FONTEI CF. Rs.Cupido auf Ziege r., oben Kapfen der Dioskuren, unten Thyrsus. 3,74g. Alb.1232; Craw.353/1 ss 90,-



242



243



244



- 242 **Pub. Crepusius, 82 v.Chr.**, AR Denar. Kopf des Apollo r., dah. Zepter, unter Kinn Symbol. Rs.Reiter mit Speer r. 3,98. Alb.1252; Craw.261.1 ss 100,-
- 243 **C. Annius T.f.T.n. und L. Fabius L.f. 82-81 v.Chr.**, AR Denar. Diad. Kopf der Anna Perenna r., C ANNI T F TN PRO COS EX SC, S. Rs.Victoria in Quadriga r., hält Palmzweig, L FABI L F HISP, oben Q. 3,82g. Alb.1248; Craw.366/2 ss-vz 420,-
- 244 AR Denar. Diad. Kopf der Anna Perenna r., darum C.ANNIVS F [...]. Rs.Victoria in Biga r., darüber XIII, darunter Q, im Abschnitt C.TARQVITI P [...]. 3,96g. Craw.366.4; Alb.1250 var. ss+ 120,-



245



246



247



- 245 **L. Axsius Naso, 71 v.Chr.**, AR Denar. Behelmter Marskopf r. dav.SC, dah.VIII, dar. NASO. Rs.Diana in Hirschbiga r. über Hund, dah. 2 Hirsche, im Abschnitt L. AXSIVS LF. 3,67g. Alb.1302; Craw.400/1a ss/ss+ 300,-
- 246 **M. Plaetorius M.f.Cestianus, 67 v.Chr.**, AR Denar. Geflügelte Büste der Vacuna mit Helm r., davor Füllhorn. Rs.Adler auf Blitz halbr. 3,77g. EX Salton, erworben 24.06.23. Alb.1316; S.Plaetoria 4; Syd.809 schöne Patina, ss-vz 200,-
- 247 **Q. Pomponius Musa, 66 v.Chr.**, AR Denar. Belorb. Kopf des Apollo r., dahinter Stern. Rs.Urania hält Stab auf Dreibein mit Globus. 3,81g. Ex Salton, erworben 24.06.23. Craw.410.8; Alb. 1325 ss+ 300,-



248



249



250



- 248 **M. Aemilius Scaurus u. P. Plantius Hypsaeus, 58 v.Chr.**, AR Denar. König Aretas kniet neben Dromedar r., M SCAVR AED CVR REX ARETAS, EX SC. Rs.Iupiter in Quadriga l., hält Blitzbündel, P HVPSAEVS AED CVR C HYPSAE COS PREIVER CAPVT. 3,92g. Alb.1343; Craw.422/1 ss+ 360,-
- 249 AR Denar. König Aretas kniet neben Dromedar r., M SCAVR AED CVR REX ARETAS, EX SC. Rs.Iupiter in Quadriga l., hält Blitzbündel, P HVPSAEVS AED CVR C HYPSAE COS PREIVER CAPVT. 3,76g. Alb.1343; Craw.422/1a dez., f.vz 200,-
- 250 **Cn. Plancius, 55 v.Chr.**, AR Denar, Rom. Kopf der Diana Planciana n.r., dah. AED CVR SC, dav. CN PLANCIVS. Rs.Kretische Ziege n.r., l. Bogen u. Köcher. 4,16g. Alb.1360; Craw.432/1 ss 150,-



251



252



253



- 251 **A. Plautius, 55 v.Chr.**, AR Denar, Rom. Kybele n.r., dav. A PLAVTIVS, dah. AED CVR SC. Rs.Kamel n.r., dav. kniende Figur mit Ölweig, davor IVDAEVVS, unten BACCHIVS. 4,06g. EX Salton, erworben 24.06.23. Alb.1359; Craw.431/1 l.dez., ss-vz 150,-
- 252 **C. Vibius C.f.C.n. Pansa Caetronianus, 48 v.Chr.**, AR Denar. Bärtige Panmaske r., PANSA. Rs.Iupiter Anxurus l. sitzend, hält Schale und Zepter, [C VIBIVS CFCN] IOVIS AXVR. 3,49g. Alb.1391; Craw.449/1 ss/s 260,-
- 253 **C. Antius C.f. Restio, 47 v.Chr.**, AR Denar. Diadem. Köpfe der Dei Penates gestaffelt r., DEI PENATES. Rs.Herkules r. schreitend, hält Keule und Tropaeum, C ANTIVS C F. 3,55g. Alb.1416; Craw.455/2 f.ss/ss 360,-



254



- 254 **Q. Caecilius Metellus Pius Scipio Imperator, 47-46 v.Chr.**, AR Denar. Kopf der Africa mit Elefantenhaube r., davor Kornähre. Rs.Herkules mit Keule auf Felsen frontal stehend. 3,73g. EX Salton, erworben 24.06.23., Alb.1406; Craw.261.1 ss 150,-



255

256

257

- 255 **T. Carisius, 46 v.Chr.**, AR Denar. Büste der Victoria r. Rs.Victoria in Biga r. 3,93g. Alb.1437; Craw.464.4 f.ss 60,-
- 256 **L. Valerius Acisculus, 45 v.Chr.**, AR Denar. Apollokopf r., oben Stern, dah. Spitzhacke, ACISCVLVS. Rs.Europa auf Stier r., L VALERIVS. 3,38g. EX Salton, erworben 24.06.23. Alb.1464; Craw.474.1 schöne Patina, ss+ 200,-
- 257 **C. Vibius Varus, 42 v.Chr.**, AR Denar. Kopf des Bacchus mit Eichenkranz. Rs.Panther springt gegen Altar mit Thyrsus und Maske. 4,15g. EX Salton, erworben 24.06.23. Alb.1596; Craw.494.36 l.dez., ss-vz 150,-



258

- 258 **Julius Caesar, 59-44 v.Chr.**, AE Dupondius (C.Clovius, Praefectus Urbi, 45 v.Chr.). Drap. Victoriabüste r., dah. Stern, CAESAR [DIC TER]. Rs.Minerva l. stehend, hält Tropaeum, Speer und Schild, dav. Schlange, C CLOVI PRAEF. 11,24g. Alb.1474; Craw.476/1 Rd.kl.Sr., s 160,-



259

- 259 AE Dupondius (C.Clovius, Praefectus Urbi, 45 v.Chr.). Drap. Victoriabüste r., dah. Stern, CAESAR [DIC TER]. Rs.Minerva l. stehend, hält Tropaeum, Speer und Schild, dav. Schlange, C CLOVI PRAEF. 14,41g. Alb.1474; Craw.476/1 Prachtex., schöne Patina, f.vz 2500,-



260

- 260 **Cnaeus Pompeius, 46-45 v.Chr.**, AR Denar (46/45), Mzst.d.Pompeianer in Spanien. Romabüste r., M PUBLICI LEG PRO. Rs.Hispania übergibt Palme an auf Prora stehenden Pompeius Magnus, CN MAGNVS IMP. 3,98g. Alb.1425; Craw.469/1 Vs.min.Kr., vz 1300,-



261

- 261 **Cnaeus Pompeius und M. Minatius Sabinus, 46-45 v.Chr.**, AR Denar (46/45), Heeresmünzst. d. Pompeianer in Spanien. Büste des älteren Cn. Pompeius r., CN MAGNVS IMP, B. Rs.Stadtgöttin r. stehend, empfängt mittig stehenden Pompeius, daneben r. kniende weitere Stadtgöttin n.l., M MINAT SABIN, [PRO Q]. 3,89g. Alb.1426a; Craw.470/1 Vs.etw.Belag, s/ss 3200,-





- 262 **Marc Anton, 49-30 v.Chr.**, AR Denar (32-31 v.Chr.). Galeere. Rs.Legionsadler zwischen Standarten, darunter LEG IV. 3,49g. Alb.1718; Craw.544.17 schöne Patina, ss 120,-
- Marcus Antonius (86-30 v. Chr.), römischer Politiker und Feldherr, gründete zusammen mit Octavian, dem späteren Kaiser Augustus, und Marcus Aemilius Lepidus nach dem Tode Caesars das zweite Triumvirat und wurde so zu einem der mächtigsten Männer Roms. Nicht nur die Beziehung zu Caesar, unter dem seine Karriere ihren Anfang nahm, sondern auch die Beziehung zu Kleopatra ist, vor allem literarisch, von großer Bedeutung. Laut der Überlieferung von Plutarch nahm sich Marcus Antonius das Leben, nachdem sich die Lage sowohl für Kleopatra als auch für Marcus Antonius selbst zunehmend ausweglos abzeichnete und ihn falsche Kunde vom Selbstmord Kleopatras erreichte. Als Kleopatra wiederum von seinem Tod erfuhr, folgte sie ihm der Legende nach durch den Biss einer Kobra in den Tod.
- 263 AR Denar (32-31 v.Chr.), Heeresmzst. in Aegypten. Galeere, ANT AVG, III VIR RPC. Rs.Legionsadler zw. 2 Standarten, LEG II. 3,73g. Alb.1715; Craw.544/14 kl.Kr., ss 150,-
- 264 AR Denar (32-31 v.Chr.). Galeere. Rs.Legionsadler zwischen Standarten, darunter LEG VI. 3,41g. Craw. 544/19; Syd.1223 ss 120,-



- 265 AR Denar (40 v.Chr.), Griechenland. Büste r., dah. Lituus. Rs.Geflügelter Caduceus zw. zwei Füllhörnern auf Globus, M ANT IMP - III VIR RPC. 3,53g. Alb.1649; Craw.520/1 selten, ss-vz 4500,-
- 266 AR Denar (42 v.Chr.). Kopf r. Rs.Kopf des Sol im zweisäuligen Tempel. 3,70g., Alb.1609; Craw.496.1 l.dez., ss 400,-



- 267 AR Quinar (39 v.Chr., mit Octavian), Mzst.Gallien. Verschleieter Kopf der Concordia, III VIR RPC. Rs.Handschlag, dahinter Caduceus, M ANTON C CAESAR. 1,70g. Alb.1674; Craw.529/4 ss+ 1600,-
- 268 **Cn. Domitius Calvinus, 39 v.Chr.**, AR Denar (39 v.Chr.), Osca/Spanien. Herkuleskopf r., OSCA. Rs.Priestergerät, DOM COS ITER IMP. 3,61g. Alb.1677; Craw.532/1 f.vz 420,-



- 269 **Marc Anton und Kleopatra, 32-30 v.Chr.**, AR Denar (32 v.Chr.). Büste des Marc Anton r., dah. armenische Tiara, ANTONI ARMENIA DEVICTA. Rs.Diadem. Büste der Kleopatra r., dav. Prora, CLEOPATRAE REGINAE REGVM FILIORVM REGVM. 3,74g. Alb.1701; Craw.543/1 ss 6200,-
- 270 **Marc Anton und Augustus, 41-39 v.Chr.**, AR Denar (41 v.Chr.). Kopf des Marc Anton r. Rs.Kopf des Augustus r. mit feinem Bart. 3,73g. EX Salton, erworben 24.06.23. Alb.1638; Craw.517.2 schöne Patina, ss+/ss 400,-



- 271 **Marc Anton, Octavian (Augustus) und Octavia, 37 v.Chr.**, AE As (38-37 v.Chr.). Athen?. Gestaffelte Köpfe von Marc Anton und Octavia. Rs.Galeere r. 10,34g. Sear 296; RPC 1470 selten, f.ss 400,-



272

**RÖMISCHES REICH**

- 272 **Augustus als Imperator, 30-27 v.Chr.**, AR Quinar (29-26 v.Chr.), Rom. Büste r., [CAESAR] IMP V[II].  
 Rs.Victoria auf Cista Mystica, hält Kranz und Palmzweig, zwischen zwei Schlangen, ASIA RECEPTA.  
 1,76g. RIC 276 s/ss 220,-

Augustus (63 v. Chr. – 14 n. Chr.) herrschte als erster Princeps über das römische Reich. Als Haupterbe seines Großonkels Gaius Iulius Caesar gewann er die Machtkämpfe, die auf dessen Ermordung im Jahr 44 v. Chr. folgten und wurde zum Alleinherrscher des Römischen Reiches (31 v. Chr. bis 14 n. Chr.). Unter dem erklärten Ziel, die Republik wiederherzustellen („restitutio rei publicae“), wandelte er diese in Wirklichkeit dauerhaft in eine Monarchie um – in Form des Prinzipats. Damit beendete er das Jahrhundert der Römischen Bürgerkriege und begründete die julisch-claudische Kaiserdynastie. Seine Herrschaft hatte zweierlei Gesichter: So war sie außenpolitisch durch zahlreiche Expansionskriege und innenpolitisch durch eine langanhaltende Konsolidierungs- und Friedensphase geprägt, die nachträglich als Pax Augusta verklärt wurde.



273

- 273 **Augustus, 27 v.-14 n.Chr.**, AV Aureus (18 v.Chr.), spanische Münzstätte (Colonia Patricia?). Belorb. Kopf r.,  
 CAESARI AVGVSTO. Rs.Hexastylr Rundtempel im Interkolumnium Aquila zw. zwei Standarten, MAR VLT.  
 7,85g. RIC 104; Kampm.- GOLD, selten, UNC/prägefr. 18000,-



274

275

- 274 AV Aureus (18-16 v.Chr.), spanische Münzstätte (Colonia Patricia?). Büste r. Rs.Capricorn r. mit Füllhorn,  
 Ruder und Globus, AVGVSTVS. 7,88g. RIC 125; Kampm.2.48 (Denar) GOLD, selten, UNC/prägefr. 22000,-

- 275 AR Denar (15-13 v.Chr.), Lugdunum. Büste r., AVGVSTVS DIVI F. Rs.Stier r. stoßend, IMP [X].  
 3,37g. RIC 167a; Kampm.2.571 s-ss 110,-



276

277

278

- 276 AR Denar (ca.19 v.Chr.), ungesicherte Mzst.(Colonia Patricia?). Barh. Kopf l. Rs.Jupiter mit Blitz und Zepter  
 im hexastylen Tempel l. stehend. 3,57g. RIC 64 vz 1600,-

- 277 AR Denar (21-20 v.Chr.), Samos. Büste r., CAESAR. Rs.Stier r. stehend, AVGVSTVS.  
 3,29g. RIC 475; Kampm.2.44 ss 560,-

- 278 AR Denar, Spanien (18-17/16 v.Chr.). Bloßer Kopf r. Rs.Capricorn mit Globus und Füllhorn r.,  
 unten AVGVSTVS. 3,85g. RIC 126 schöne Patina, ss-vz 750,-



- 279 AR Denar, Rom (17-15. v.Chr.). Kopf r. Rs.Mars steht l. mit Speer und Parazonium auf Podest. 3,64g. RIC 251; BMC 86 schöne Patina, ss/vz 750,-
- 280 AE Dupondius (30 v.Chr.-14 n.Chr.), Lugdunum. Belorb. Kopf r. Rs.Altar von Lugdunum mit zwei Victoriae. 12,46. RIC 362; Coh. 237 braune Patina, ss+ 250,-
- 281 AE As, Rom. Kopf des Augustus mit Corona Navalis r. Rs.Neptun l. stehend, mit Delphin und Dreizack. 7,32g. RIC 58 geglättet, ss-vz 150,-



- 282 AE Quadrans, Rom (5 v.Chr.). SISENNA APRONIVS IIIIVIR um Altar. Rs. MESSALLA GALVS AAAFF um SC. 2,62g. RIC 456 var. ss-vz 60,-
- 283 AE Quadrans, Rom (9 v.Chr.) LAMIA SILIVS ANNVIS um Handschlag mit Caduceus. RS.III.VIR.AAA.FF. um SC. 2,93g. RIC 420 f.vz/ss-vz 60,-
- 284 AR Cistophor, Ionien, Stadt Ephesus. Bloßer Kopf r. IMP CAE SAR. Rs.Altar mit zwei Hirschen. AVGVSTVS. 11,86g. RIC 482; BN Paris 922-6 kl. Sf., ss-vz 1000,-



- 285 AR Cistophor (24-20 v.Chr.), Ionien, Stadt Ephesus. Büste r. Rs.Sechs Kornähren. 11,75g. RIC 481; C.32; RPC 2214 ss-vz 700,-
- 286 AE 17, Karien, Antiochia. Bloßer Kopf r. Rs.Athena l. stehend, hält Lanze. 2,88g. RPC 2834 grüne Patina, ss+ 60,-
- 287 **Augustus, 27 v.-14 n.Chr., posthum unter Tiberius, 14-37**, AR Denar (15), Lugdunum. Bloße Büste r. Rs.Stier mit gesenktem Kopf r., im Abschn. 'IMP (X)'. 3,42g. RIC 167b; Kampm.2.57 selten, ss 300,-



- 288 AE As (16-22), Rom. Kopf mit Strahlenkrone l. Rs.Adler auf Globus. 10,58g. Sear 526; RIC 82 f.ss 50,-
- 289 AE 34, Hispania Ulterior, Stadt Romula. Büste mit Strahlenkr. n.r., PERM DIVI AVG COL ROM. Rs.Büste der Livia auf Globus n.l., oben Mondsichel, IVLIA AVGVSTA GENETRIX ORBIS. 28,25g. SNG Mü. 319 selten, ss 660,-



290

- 290 **Augustus, 27 v.-14 n.Chr., posthum unter Caligula, 37-41**, AE Dupondius, Rom. Kopf mit Strahlenkrone l., DIVVS AVGVSTVS, S-C. Rs.Augustus sitzend l., hält Zweig, CONSENSV SENAT ET EQ ORDIN PQR. 15,14g. RIC 56 braune Patina, vz 1500,-



291

292

293

- 291 **Augustus, 27 v.-14 n.Chr., posthum unter Nerva, 98 n.Chr.**, AE Dupondius, Rom. Büste mit Strahlenkrone r., DIVVS AVGVSTVS. Rs.Ruder auf Globus, IMP NERVA CAES AVG REST. 11,75g. RIC 131 schöne Patina, ss-vz 280,-
- 292 AE Dupondius, Rom. Büste mit Strahlenkrone r., DIVVS AVGVSTVS. Rs.Ruder auf Globus, IMP NERVA CAES AVG REST. 10,39g. RIC 131 schöne Patina, vz 300,-
- 293 **Augustus und Agrippa, 27-12 v.Chr.**, AE As (16-10 v.Chr.), Gallien, Nemausus. Brb. von Agrippa und Augustus. Rs.Krokodil. 13,82g. RIC 157; RPC 523 ss/ss+ 120,-



294

295

296

- 294 AE As (20-10 v.Chr.), Gallien, Nemausus. Brb. von Agrippa und Augustus. Rs.Krokodil an Palme gekettet. 12,62g. RIC 157 ss+/ss 100,-
- 295 **Agrippa, 27-12 v.Chr., posthum unter Caligula, 37-41**, AE As, Rom. Büste mit Krone aus Rostren l., M AGRIPPA L F COS III. Rs.Neptun l. stehend, hält Delfin und Dreizack, S-C. 10,24g. RIC 58; Kampm.4.5 ss+ 100,-
- 296 **Tiberius als Caesar, 4-14**, AE As IMP V =8-10, Rom. Kopf r. Rs.SC. 10,93g. Sear 562; RIC 469 dez., ss 60,-
- 297 AE As IMP VII =12-14, Lugdunum. Belorb. Büste r. Rs.Altar von Lugdunum. DAZU: AE 20. Kopf des Augustus l. Rs.Kopf des Tiberius r. DAZU: Claudius. AE Sesterz. Rs.Spes mit Blume; Domitian, AE As. Rs.Virtus mit Speer und Schwert (ss). BYZANZ: Michael IV. Follis. Jesusbüste. Sear 563; RIC 245; 99; 424A 5 Stk., s(4x), ss 60,-



298

299

300

- 298 **Tiberius, 14-37**, AV Aureus, Lugdunum. Belorb. Kopf r. Rs.Sitz. Livia r. mit Langzepter u. Zweig. 7,70g. RIC 25; Cohen 15 GOLD, Rdf., ss+ 3800,-
- 299 AE As TRP XXXVII =36-37, Rom. Belorb. Kopf l. Rs.Ruder über Globus mit Band, unten kleiner Globus. 9,88g. RIC 58; Cohen 13; BMC 117-119 ss/ss-vz 120,-
- 300 AE 17, Achaia, Korinth. Pegasus fliegt r. Rs.Delfin r., oben SE, unten COR. 3,43g. RPC 1236 selten, braune Patina, ss+ 200,-



301

302

303

301 **Drusus Minor, +23**, AE As (unter Tiberius), Rom. Büste l. Rs.SC, IMP T CAES DIVI VESP F AVG REST. 11,03g. RIC 437 grüne Patina, ss+ 150,-

302 **Germanicus 4-19, posthum unter Caligula, 37-41**, AE As, Rom. Bloßer Kopf l. Rs.Schrift um SC. 10,49g. RIC 35 ss 60,-

303 **Claudius, 41-54**, AE Quadrans (41), Rom. Schrift um Modius. Rs.Schrift um SC. 3,48g. RIC 90; Kampm.12.29 ss-vz 60,-



304

305

304 AE 19. Kreta, Stadt Kydonia. Bloßer Kopf des Claudius l. Rs.Diad.Büste der Livia(?) r. 4,39g. RPC 1030 f.ss 80,-

305 **Claudius, 41-54, posthum unter Nero, 54-68**, AV Aureus (54), Rom. Belorb. Büste l., DIVVS CLAVDIVS AVGVSTVS. Rs.Triumphalquadriga r., EX SC. 6,47g. Ex. Künker 288, 2017, Lot 449. RIC 4; Kampm.12.30 GOLD, selten, kl.Rdf., ss 6000,-



306

307

306 **Nero, 54-68**, AE Sesterz, Rom. Belorb. Büste l., NERO CLAVD CAESAR AVG GER PM TRP IMP PP. Rs.Nero r. reitend, hält eingelegte Lanze, dahinter Soldat mit Vexillum r. reitend, DEVCRSIO, S-C. 24,67g. RIC 168; Kampm.14.31 Prachtex., vz 4100,-

307 AE Sesterz (62-68), Rom. Belorb. Kopf r. Rs.Roma l. thronend mit Victoria und Parazonium. 26,99g. RIC 275 ss+ 400,-



308

309

308 AE Sesterz (62-68), Rom. Belorb. Kopf l. Rs.Annona steht r. mit Füllhorn, davor sitzt Ceres l. mit Ähren und Fackel, zwischen beiden Altar mit Modius, im Hintergrund Prora. 27,23g. Ex Peuss 04.23. RIC<sup>2</sup>139 dunkelgrüne Patina, ss 300,-

309 AE Dupondius (62-68), Lugdunum. Belorb. Kopf l.[NERO CLAVD CAESAR] AVG GER PM TRP IMP [PP] Rs.Sitz.Securitas r., davor Altar, SC. 12,08g. Ex Peuss 04.23. RIC 407 grüne Patina, ss 100,-



- 310 AE Dupondius (54-68), Lugdunum. Bel. Kopf l. Rs.Securitas sitzt r., unten SC. 10,76g. RIC 597 ss-vz 200,-
- 311 AE As (65), Rom. Belorb. Kopf r. Rs.Janustempel mit geschlossenen Türen. 10,21g. RIC 306 ss 100,-
- 312 AE Semis, Lugdunum. Büste l. Rs.Roma n.l. sitz. 5,40g. Kampm.14.38; RIC 479 var. ss 80,-



- 313 AR Tetrachme Jahr 109/7 =60/61 n.Chr., Seleucis u. Pieria, Stadt Antiochia. Belorb. Büste r. Rs.Adler auf Blitzbündel n.r., Palmzweig r. 14,49g. RPC 4188; Prieur 89 ss 100,-
- 314 AE (30mm), Rom. Belorb. Kopf r., NERO CLAUDIVS CAESAR AVG GER PM TRP IMP PP. Rs.Genius l. stehend, hält Cornucopia und opfert aus einer Patera über Altar, GENIO AVGVSTI, SC. 10,11g. RIC 214 grüne Patina, ss 80,-
- 315 AE 25, Thracien, Stadt Perinthus. Belorb. Kopf r., NERO CLAUDIVS [CAESAR AVG GERM PM TR P]. Rs.Adler mit geöffneten Flügeln auf Globus, SC. 9,51g. Ex Peuss 04.23. RPC 1762 dunkelbraune Patina, ss+ 80,-



- 316 AE 25, Thracien, Stadt Perinthus. Belorb. Kopf l., NERO CLAUDIVS [CAESAR AVG] GERM PM TR P. Rs.Altar, PROVIDENT SC. 9,80g. Ex Peuss 04.23. RPC 1761 dunkelbraune Patina, ss+ 100,-
- 317 Nero und Divus Tiberius, 54-68, Bil.-Tetrachme Jahr 13 =66/67, Ägypten, Stadt Alexandria. Büste des Nero mit Strahlenkrone l. Rs.Belorb. Kopf des Tiberius r. 12,78g. Datt.185; Köln 187; RPC 5295 ss+ 60,-
- 318 Bürgerkrieg, 68-69, AR Denar. Büste des Augustus r. Rs.Capricorn r., Füllhorn und Globus, AVGVSTVS. 3,18g. RIC 82; Anm.; Kampm.15.10 selten, vz 390,-



- 319 Galba, 68-69, AR Denar, Rom. Barhäuptige Büste r. Rs.Schrift im Eichenkranz. 2,96g. Seaby 287; RIC 167 schöne Patina, Vs.kl.Kr., ss 250,-
- 320 Otho, 69, AR Denar, Rom. Büste r., IMP OTHO CAESAR AVG TRP. Rs.Ceres l. stehend, hält Kornähren und Füllhorn, PONT MAX. 3,01g. RIC 20; Kampm.18.7 f.vz 1650,-
- 321 Vespasian, 69-79, AV Aureus TRP =70, Rom. Belorb. Büste r. Rs.Pax l.mit Zweig und Caduceus. 6,93g. RIC 60 GOLD, s 1400,-



- 322 AV Aureus (76), Rom. Belorb. Büste r., IMP CAESAR VESPASIANVS AVG. Rs.Stier r., COS VII. 7,28g. RIC<sup>2</sup> 840; Kampm.20.5.2 GOLD, ss-vz 8800,-
- 323 AR Denar, Rom. Belorb. Büste r. Rs.Mars mit Trophäe und Speer. DAZU: gleiche Rs.Sitz. Concordia mit Patera und Füllhorn, Rs.Sitz. Kaiser mit Zweig und Zepter, Rs.Sitz. Pax mit Caduceus und Zweig. 4 Stk., s/ss 60,-
- 324 AR Denar (69-70), Ephesos. Belorb. Kopf r., unten JWI. Rs.AUG im Kranz. 2,82g. RIC 311 schöne Patina, ss-vz 200,-



- 325 AR Denar (74), Rom. Belorb. Büste r., IMP CAESAR VESPASIANVS AVG. Rs.Kaiser r. sitzend, hält Zepter und Zweig, PON MAX TRP COS V. 3,26g. RIC 77; RIC<sup>2</sup> 702; Kampm.20.56 f.vz/vz 250,-
- 326 AE Sesterz (71), Rom. Belorb. Büste r., IMP CAES VESPAS AVG PM TRP PP COS III. Rs.Pax I. stehend, hält Zweig und Füllhorn, PAX AVGVSTI, S-C. 26,21g. RIC 437; RIC<sup>2</sup> 243; Kampm.20.97 ss+ 300,-
- 327 AE Sesterz (71), Rom. Belorb. Büste r., IMP CAES VESPAS AVG PM TRP PP COS III. Rs.Pax I. stehend, hält Zweig und Füllhorn, PAX AVGVSTI, S-C. 26,19g. RIC 437; RIC<sup>2</sup> 243; Kampm.20.98 f.vz 1450,-



- 328 AE Sesterz (71), Rom. Belorb. Kopf r., IMP CAES VESPAS AVG PM TRP PP COS III. Rs.Roma I. stehend, hält Victoria und Speer, ROMA, S-C. 25,28g. RIC<sup>2</sup> 244; Kampm.20.103 vz 1550,-
- 329 AE Dupondius (74), Rom. Büste mit Strahlenkrone l., IMP CAES VESP AVG PM TP COS V CENS. Rs.Felicitas I. stehend, hält Caduceus und Füllhorn, FELICITAS PVBLICA, S-C. 12,29g. RIC 555; RIC<sup>2</sup> 716; Kampm.20.84 ss+ 250,-



- 330 AE As COS III =71, Rom. Belorb. Büste r. Rs.Adler auf Globus. 10,38g. RIC 497 ss 60,-
- 331 **Vespasian, Titus und Domitian, 69-79**, AR Denar (71), Ephesos. Belorb. Büste des Vespasian r., [IMP] CAESAR VESPAS AVG COS III TRP PP. Rs.Büsten des Titus und des Domitian gegenübergestellt, LIBERI IMP AVG VESPAS, dazw. EPHE. 3,61g. Ex CNG Triton XXIV, 2021, Lot 152. RIC<sup>2</sup> 1429; RIC 330; Kampm.20.46 Prachtex., vz 4000,-



- 332 **Titus als Caesar, 69-79**, AR Denar (78/79), Rom. T CAESAR VESPASIANUS. Belorb. Brb r. Rs. ANNONA AUG. Sitzende Annona l. hält Bündel von Kornähren in beiden Händen. 3,24g. RIC 218; BMC 319; Coh.17; Sear 831 kl.Rdf., ss 80,-
- 333 AE Sesterz (72-73), Rom. Belorb. Büste r., T CAESAR VESPASIAN IMP IIII PON TR POT II COS II. Rs. Kaiser r. reitend, Feind niederstreckend, SC. 22,38g. RIC<sup>2</sup> 497; Kampm.22.56.3 schöne grüne Patina, vz 1450,-
- 334 AE Sesterz (72), Rom. Belorb. Büste r., T CAESAR VESPASIAN IMP PON TR POT COS II. Rs. Mars r. schreitend, hält Tropaeum, S-C. 26,74g. RIC<sup>2</sup> 460; Kampm.22.55.1 Prachtex., schöne bräunliche Patina, vz 3600,-



- 335 AE As COS VI=77-78, Lugdunum. Belorb. Kopf r. Rs. Judea sitzt r., Palme und Schild. 9,32g. RIC 1268 selten, s-ss 100,-
- 336 AE As COS V =76, Rom. Belorb. Kopf l. Rs. Aequitas mit Waage und Stab. 9,53g. RIC 912 schöne Patina, ss/f.ss 60,-
- 337 **Titus, 79-81**, AR Denar (79-81), Rom. Für Divus Vespasianus. Belorb. Kopf des Vespasian r., umher DIVVS AVGVSTVS VESPASIANVS. Rs. Quadriga l., unten EX SC. 3,14g. RIC 60; RIC 361; Kampm.20.145 Sf., f.ss 150,-



- 338 AE As COS VIII =80, Rom. Belorb. Büste l. Rs. Pax mit Zweig u. Caduceus l. stehend. 10,13. RIC 129b lbearb., f.ss 80,-
- 339 **Domitian als Caesar, 69-81**, AV Aureus (79), Rom. Belorb. Büste r., CAESAR AVGV F DOMITIANVS COS VI. Rs. Handschlag über Legionsadler auf Prora, PRINCEPS IVVENTVTIS. 7,00g. RIC<sup>2</sup> 1080; Kampm.24.15.3 GOLD, ss 3200,-



- 340 AR Denar COS IIII =76, Rom. Belorb. Büste r. Rs. Pegasos r. 3,32g. RIC 920ff; Kampm.24.8.3 selten, f.ss 80,-
- 341 AR Denar COS V =79, Rom. Belorb. Büste r. Rs. Römische Wölfin mit Zwillingen l., oben COS V, unten Boot. 3,33g. Seaby 51; RIC V241 f.vz/ss 75,-
- 342 AR Denar COS VII =81, Rom. Belorb. Kopf r. Rs. Korinthischer Helm auf Thron. 2,98g. RIC 271 ss+ 80,-



- 343 AR Denar COS XVI =92, Rom. Belorb. Büste r. Rs. Minerva l. mit Blitzbündel und Speer, Schild hinter ihr, IMP XXI COS XVI CENS PPP. 3,34g. RIC 168; C. 272 schöne Patina, ss 80,-





344

344 AE Sesterz COS VII =80-81, Rom. Belorb. Kopf r. Rs.Spes l. stehend mit Blume. 10,26g. RIC 349 ss 60,-



345

345 **Domitian, 81-96**, AR Denar (88-89), Rom. Belorb. Büste r., [IMP C]AES DOMIT AVG GERM TRP VIII. Rs.Minerva r. schreitend, hält Speer und Schild, IMP XIX COS XIII CENS PPP. 3,03g. RIC 137; RIC<sup>2</sup> 667; Kampm.24.67.1 ss 130,-



346

346 AR Denar (95-96), Rom. Belorb. Büste r., IMP CAES DOMIT AVG GERM PM TRP XV. Rs.Geflügelte Minerva r. schreitend, hält Speer und Schild, IMP XXII COS XVII CENS PPP. 3,59g. RIC<sup>2</sup> 787; Kampm.24.72.1 Prachtex., vz bis prägef. 520,-



347

347 AE Sesterz COS XII =86, Rom. Belorb. Büste. Rs.Kaiser mit Speer, vor ihm überreicht kniender Germane Schild. Auf seinen Sieg gegen die Germanen. 22,06g. RIC II.1 357 f.ss 250,-



348

348 AE As, Rom. COS XIII =88. Belorb. Büste r. Rs.Kaiser opfert über Altar vor Tempel mit Harfen- und Flötenspieler. 10,45g. Sear 910; RIC 385a f.ss 150,-



349

349 **Domitia, Gemahlin des Domitian, 70-96**, AE 22, Phrygien, Stadt Cibyra. Brustbildpaar des belorb. Kaisers und seiner Gemahlin einander gegenüber. Rs.Zeus n.l. thronend, KI-BY. 7,30g. Sear 896; BMC 25.138.43 ss-vz 320,-



350

350 **Nerva, 96-98**, AR Denar COS II =96, Rom. Belorb. Büste. Rs.Aequitas mit Waage und Füllhorn. 3,03g. RIC 1; Seaby 3 ss-vz 150,-



351

351 AR Denar (96), Rom. Belorb. Büste r., IMP NERVA CAES AVG PM TRP COS II PP. Rs.Fortuna l. stehend, hält Füllhorn und Ruder, FORTVNA AVGVST. 3,56g. RIC 4; Kampm.26.7 vz 380,-



352

352 AE Dupondius (97), Rom. Büste mit Strahlenkrone r. Rs.Libertas l. stehend. 14,04g. Ex.Künker 378, Nr.6537 Salton Collection. RIC 87; Coh.116; BMC 126 Rs.l.dez., ss+ 160,-



353

353 AE Dupondius COS III =97, Rom. Büste mit Strahlenkrone r. Rs.Fortuna mit Ruder und Füllhorn. 10,18g. RIC 84; Sear 963 ss 80,-



354

354 AE 27, Seleucis und Pieria, Stadt Antiochia. Belorb. Büste r., [IMP] CAESAR NERVA AVG [III COS]. Rs.SC im Kranz, Theta. 14,48g. Sear 949; BMC 20.182.259f ss+ 100,-



355

355 **Trajan, 98-117**, AR Denar COS VI =112-114, Rom. IMP TRAIANO AUG GER DAC P M TR P COS VI P P. Belorb. drap. Büste r. Rs.DIVVS PATER TRAIAN, Pater Trajan l. sitzend, hält Zepter und Kranz. 3,26g. RIC 252; Cohen 140 ss 80,-



356



357



358



- 356 AR Denar COS V =104-107, Rom. Belorb. Büste r., drapiert. Rs.Danuvius lagert l. mit Prora. 3,06g.  
RIC 100; BMC 395; Coh.136 ss 100,-
- 357 AR Denar COS VI (112-114), Rom. Belorb. Büste r. Rs.Arabia mit Zweig und Ried, unten Kamel. 3,47g.  
Seaby 26; RIC 245 Fundbelag, ss 60,-
- 358 AR Denar (112-113), Rom. Belorb. und drap. Büste r., IMP TRAIANO AVG GER DAC PM TRP COS VI PP.  
Rs.Anonna mit Füllhorn und Kornähren mit Kopf n.l. stehend, S P Q R OPTIMO PRINCIPI,  
im Abschnitt ALIM ITAL. 3,38g. RIC 243 ss 100,-



361



359



362



- 359 AR Denar COS VI (112-114), Rom. Belorb. Büste r. Rs.Arabia mit Zweig und Ried, unten Kamel. 2,70g.  
Seaby 26; RIC 245 Fehlprägung, ss 200,-
- 360 AR Antoninian Divo, DAZU: Anton. Pius, AR Antoninian Divo, Caracalla, AR Denar, Gordian III.,  
Antoninian (3x), Philipp I., AR Antoninian, Gallienus, AR Antoninian, Valentinian I., AR Antoninian. 9 Stk., ss 120,-
- 361 AE Sesterz (101-102), Rom. Belorb. Büste r., IMP CAES NERVA TRAIAN AVG GERM PM. Rs.Pax l. sitzend,  
hält Zweig und Zepter, TR POT COS IIII PP, SC. 24,92g. RIC 432; Kampm.27.126.3 schöne grüne Patina, vz 2200,-
- 362 AE Sesterz COS V =103-112, Rom. Belorb. Büste r. Rs.Victoria r. hält Schild mit der Inschrift VIC/DAC auf  
Palmstamm. 26,56g. Ex Peuss, erworben 04.23. RIC 528 ss+ 200,-



363



364



- 363 AE Sesterz COS V =103-111, Rom. Belorb. Büste r. Rs.Kaiser zu Pferd r., sticht Gegner nieder, SC. 25,64g.  
RIC 543; Cohen 508 ss 200,-
- 364 AE Sesterz COS V =103-112, Rom. Belorb. Büste r. Rs.Kaiser reitet r., trägt Speer,  
darunter untergegangener Gegner. 24,85g. Ex Peuss, erworben 04.23. RIC 543 ss-vz 300,-



365



366



- 365 AE Sesterz COS VI =114-117, Rom. Belorb. Büste r. Rs.Fortuna l. sitzend hält Ruder und Füllhorn. 27,92g.  
EX Peuss, erworben 04.23. RIC 652 kl.Kr., schöne Patina, ss 100,-
- 366 AE Sesterz (114-117), Rom. Belorb. und drap. Büste r., IMP CAES NER TRAIANO OPTIMO AVG GER DAC  
PARTHICO PM TRP COS VI PP. Rs.Kaiser r. stehend, hält Speer und Parazonium, zu Füßen die Allegorien  
Armenia, Eurphrat und Tigris, ARMENIA ET MESOPOTAMIA IN PO[TESTATEM P]R REDACTAE, S-C.  
24,03g. RIC 642; Kampm.27.66 ss-vz 1150,-



367

367 AE Sesterz COS VI =114-117, Rom. Belorb. u. drap. Büste r., IMP CAES NER TRAIANO OPTIMO AVG GER DAC [P]ARTHICO PM TRP COS VI PP. Rs.Traian auf Podium sitzt n.l., dah. Praefekt, dav. kniende Parthia neben König Parthamaspatas, REX PARTHIS DATVS, S-C. 25,71g. RIC 667; Kampm.27.94

Prachtex., kl.Sr.a.Rd., vz 5000,-



368

368 AE Sesterz (114-117), Rom. Belorb. und drap. Büste r., IMP CAES NER TRAIANO OPTIMO AVG GER DAC PARTHICO PM TRP COS VI PP. Rs.Kaiser r. stehend, hält Speer und Parazonium, zu Füßen die Allegorien Armenia, Eurphrat und Tigris, ARMENIA ET MESOPOTAMIA IN POTESTATEM PR REDACTAE, S-C. 24,98g. RIC 642; Kampm.27.65

Prachtex., schöne grünliche Patina, vz 7850,-



369

370

371

369 AE Dupondius COS II =98-99, Rom. Büste mit Strahlenkrone. Rs.Sitz. Abundantia mit Zepter auf Stuhl aus Füllhörnern. 11,46g. Ex Peuss, erworben 04.23. RIC 398

ss 60,-

370 AE Dupondius (103-111), Rom. Büste mit Strahlenkrone r., IMP CAES NERVAE TRAIANO AVG GER DAC PM TRP COS V PP. Rs.Kaiser r. reitend, Daker niederstreckend, SPQR OPTIMO PRINCIPI, SC. 14,5g. RIC 538; Kampm.27.115.3

ss 250,-

371 AE Dupondius (101-102), Rom. Büste mit Strahlenkrone und Aegis r., IMP CAES NERVA TRAIAN AVG GERM PM. Rs.Abundantia l. sitzend auf Stuhl aus Füllhörnern, hält Zepter, TR POT COS III [PP]. 11,71g. RIC 429; Kampm.27.134.1

vz/ss 220,-



372

373

374

372 AE Dupondius (103-111), Rom. Büste m.Strahlenkrone r., IMP CAES NERVAE TRAIANO AVG GER DAC PM TRP COS V PP. Rs.Pax l. stehend, hält Füllhorn und entzündet Spolien, SPQR OPTIMO PRINCIPI, S-C. 12,78g. RIC 507; Kampm.27.113.10

ss+/ss 160,-

373 AE Dupondius (103-105), Rom. Büste m. Strahlenkr. r. Rs.Trophäe. 12,53g. Ex Peuss, erworben 04.23. RIC 586

schöne Patina, ss 100,-

374 AE Dupondius COS VI (112-114) Rom. Kopf mit Strahlenkrone r. Rs.Sitz.Dacia l. hält Standarte, davor zwei Kinder. 10,81g. Ex Peuss, erworben 04.23. RIC 623; C.126; Kampm.27.100

selten, schöne Patina, ss 250,-



375

376

377

- |     |  |         |       |
|-----|--|---------|-------|
| 375 | AE As COS II =98/99, Rom. Belorb. Büste r. Rs.Victoria l. schreitend mit Schild. 11,24g. RIC 402   | vz/f.vz | 100,- |
| 376 | AE As (99-100), Rom. Belorb. Büste r., IMP CAES NERVA TRAIAN AVG GERM PM. Rs.Victoria l. schreitend, hält Schild, darauf SPQR, TR POT COS III PP, S-C. 11,66g. RIC 417; Kampm.27.131 | f.vz    | 360,- |
| 377 | AE As 101-102. Belorb. Brb. rechts. Rs.Victoria mit Schild links. 10,46g. RIC 434  | ss      | 60,-  |



378

379

380

- |     |   |                              |       |
|-----|---|------------------------------|-------|
| 378 | AR Tetrachme (103-111), Syrien, Seleucus und Pieria, Stadt Antiochia. Belorb. Kopf, unten Adler, daneben Keule. Rs.Kopf des Herakles, Konsulschaft E =103-111. 15,01g. SNG Cop.192; RPC 1495            | Vs.Flecken grüner Patine, ss | 150,- |
| 379 | AE Drachme, Jahr 13 =109, Ägypten, Stadt Alexandria. Belorb. Kopf r. Rs.Nike auf Biga r. fahrend, hält Kranz und Palme. 28,81g. BMC 16.53.440   | f.ss                         | 100,- |
| 380 | <b>Hadrian, 117-138</b> , AR Denar (130-133), Rom. Belorb. und drapierte Büste r., HADRIANUS AVG COS III PP. Rs.Alexandria mit Sistrum und Schlange im Korb n.l. stehend, ALEX-A-NDRIA. 3,57g. RIC 1503 | selten, ss+                  | 200,- |
| 381 | AR Denar COS III (119-122), Rom. Belorb. Büste r. Rs.Pudicitia l. 3,29g. DAZU: gleicher Kopf r. Rs.Verschleierter Hadrian opfert l. über Altar mit Patera. 3,01g. RIC 81; 290                           | 2 Stk., ss                   | 80,-  |



382

383

384

- |     |   |                       |       |
|-----|---|-----------------------|-------|
| 382 | AR Denar COS III (119-125), Antiochia. Belorb. und gepanzerte Büste r. Rs.Tyche mit Steuerruder und Füllhorn n.l.stehend. 2,82g. RIC <sup>2</sup> 2967; Kampm.32.90.2 | poröse Oberfläche, ss | 60,-  |
| 383 | AR Denar COS III (119-122), Rom. Belorb. Kopf r. Rs.Fortuna steht l. hält Cornucopia und Ruder. 3,40g. RIC 85   | ss-vz                 | 100,- |
| 384 | AR Denar (130), Rom. Belorb. Büste r., HADRIANVS AVG COS III PP. Rs.Galeere l., FELICITATI/AUGUSTI. 3,34g. RIC 1400   | selten, ss+           | 200,- |



385

386

387

- |     |   |                       |       |
|-----|---|-----------------------|-------|
| 385 | AR Denar (130-133), Rom. Bloßer Kopf r., HADRIANVS AVGVSTVS COS III. Rs.Germania mit Speer und Schild n.r. stehend, GERMANIA. 3,06g. RIC 1519; RIC <sup>2</sup> 302                                 | seltenes Jahr, ss+/ss | 200,- |
| 386 | AR Denar COS III (130-138), östliche Münzstätte. Belorb. Büste r. Rs. Africa mit Elefantenskalp lagert l., hält Scorpion und Füllhorn, davor Fruchtkorb. 3,15g. RIC <sup>2</sup> 3133; Kampm. 32.44 | schöne Patina, f.vz   | 250,- |
| 387 | AR Denar (137-138), Rom. Belorb. Büste r., HADRIANVS AVG COS III PP. Rs.Kaiser l. stehend, hält Patera und opfert über einem Altar, VOTA PV-BLICA. 3,25g. RIC 2326                                  | f.vz/ss-vz            | 120,- |



388

389

388 AE Sesterz (119-121), Rom. Belorb. Büste r., l. drap., IMP CAESAR TRAIANVS HADRIANVS AVG. Rs.Hadrian auf Podium l. sitzend, davor Frau r. stehend, hält ein Kind auf dem Arm und ein Kind an der Hand, PONT MAX TR POT COS III, S-C, LIBERTAS RESTITVTA. 24,47g. RIC 568; RIC<sup>2</sup> 236; Kampm.32.203 i.F.geglättet, ss 900,-

389 AE Sesterz (130-138), Rom. Belorb. und drapierte Büste r. Rs.Pax l. stehend, hält Füllhorn und Zweig, S-C. 23,26g. RIC 2166; RIC 769 var. grüne Patina, ss-vz 200,-



390

391

392

390 AE As COS III (125-128), Rom. Belorb. Büste r. Rs.Salus füttert Schlange im Arm aus Patera. 15,26g. RIC 669; Kampm.32.161.5 ss 80,-

391 AE As COS III (129-130), Rom. Belorb. Büste r. Rs.Galeere r. 9,41g. RIC 1302; C.660 ss 120,-

392 AE As COS III (130-133), Rom. Belorb. und drapierte Büste r. Rs.Dacia l. sitzend, hält Standarte und Krummschwert, DACIA, S-C. 9,51g. RIC 1659; C. 528 selten, ss 150,-

393 Bil.-Tetradrachme Jahr 18 =133/134, Ägypten, Stadt Alexandria. Belorb. u. drap. Büste r. Rs.Sarapis l. sitzend, dav. Kerberos. 13,02g. Datt.1479; Kampm./G.32.571 ss 150,-



394

395

396

394 AE Drachme LENN EAKD = Jahr 19 = 134-135, Ägypten, Stadt Alexandria. Drap. Büste des Antinous r. mit Hem-Hem Krone. Rs.Antinous reitet r. mit Caduceus. 22,46g. RPC 6062; Datt. 2080 selten, f.ss/ss 750,-

395 Sabina, Gemahlin des Hadrian, +137, AE Sesterz (128-129), Rom. Büste mit Doppelstephane r., Haare hochgesteckt, SABINA AVGVSTA HADRIANI AVG PP. Rs.Vesta l. sitzend, hält Palladium und Zepter, SC. Felder l.geglättet, ss-vz 1600,-

396 Aelius als Caesar, 136-138, AR Denar, Rom. Büste r. Rs.Concordia thronend mit Patera in der Hand, stützt den Arm auf Füllhorn. 3,48g. RIC<sup>2</sup> 2625; Kampm 34.7 schöne Patina, ss+ 200,-



397

398

397 AE Sesterz COS II =137, Rom. Büste r., L AELIVS CAESAR. Rs.Concordia l. thronend mit Patera u.Füllhorn, TR POT COS II, S-C. 22,71g. RIC 1057 dunkelbraune Patina, ss 750,-

398 AE As 137, Rom. Belorb. Kopf r. Rs.Spes n.l. schreitend. 3,48g. RIC 435; RIC<sup>2</sup> 2700; Kampm.34.9 ss 80,-



- 399 **Antoninus Pius, 138-161**, AV Aureus (145-161), Rom. Belorb. Büste r., ANTONINVS AVG PIVS PP TRP COS III. Rs.Kaiser auf Podium l. sitzend, neben ihm Liberalitas l. stehend, hält Abakus und Füllhorn, vor Podium Bürger r. stehend, LIB III. 7,09g. RIC 141; Kampm.35.85 GOLD, selten, ss 3750,-
- 400 AR Denar COS III =140-143, Rom. Belorb. Büste r. Rs.Römische Wölfin in Grotte r., stillt die Zwillinge. 3,11g. RIC 95c selten, ss 120,-
- 401 AR Denar COS III =140-144, Rom. Belorb. Büste r. Rs.Oktastylr Tempel mit den Statuen des Divus Augustus und der Livia. 3,17g. RIC 290a f.vz 80,-



- 402 AR Denar COS III =140-143, Rom. Belorb. Büste r. Rs.Aequitas l.stehend, hält Waage und Stab, AEQVI-TAS AVG. 2,93g. RIC 61c; Kampm 35.57 Vs.kl.Kr., vz+ 80,-
- 403 AR Denar (148-149), Rom. Belorb. Büste r., ANTONINVS AVG PIVS PP TRP XII. Rs.Salus l. stehend, füttert Schlange über Altar, hält r. Ruder, COS III. 3,28g. RIC 181; Kampm.35.72.9 vz 210,-
- 404 AE Sesterz COS III =138-161, Rom. Belorb. Büste r., ANTONINVS AVG PIVS PP TRP. Rs.Kaiser auf Sella Curulis l. zwischen Offizier und Liberalitas mit Abakus und Füllhorn, davor Bürger, COS III. 23,24g. RIC 774; Kampm.35.190 selten, schöne Patina, f.ss 100,-



- 405 AE Sesterz TRP XX III =160-161, Rom. Belorb. Büste r. Rs. Liberalitas l.stehend, hält Zählbrett und Füllhorn, CONG AVG VIII COS, i.F. SC. 27,53g. RIC 1043; Kampm.35.237.2 selten, ss 200,-
- 406 AE Sesterz COS III =145-161, Rom. Belorb. Büste r. Rs.Pax mit Fackel und Füllhorn. 28,68g. Sear 1265; RIC 777 grüne Patina, ss 70,-



- 407 AE Sesterz (153-154), Rom. Belorb. Büste r. Rs.Steh. Libertas mit Pileus, die l.Hand ausgestreckt. 25,36g. RIC 916a; C.535 grüne Patina, ss+ 80,-
- 408 AE As COS III =145-161, Rom. Belorb. Büste r. Rs.Schrift im Kranz. 9,86g. RIC 827a; Sear 1292 ss-vz 120,-
- 409 AE As COS III =148-149, Rom. Belorb. Büste r. Rs.Felicitas r.stehend, mit Caduceus und Früchten. 9,03g. RIC 860a; Kampm.35.159 Rdf., ss-vz 80,-



410

411

- 410 AE As COS IIII =148/149. Belorb. Büste r. Rs.Britannia l.auf Felsen sitzend, Schild und Standarte. 9,32g. RIC 934 selten, Rdf., ss 250,-
- 411 AE Drachme Jahr 13 =150, Ägypten, Stadt Alexandria. Belorb. Kopf l. Rs.Nilus lagert l., TPICKAIII, L i.l.F. 20,31g. RPC 13674; Datt.8635 ss 80,-



412

413

414

- 412 AE Drachme Jahr 16=152, Ägypten, Stadt Alexandria. Belorb. Büste l. Rs.Verzierter Tempel, ILE. 29,05g. RPC 13752; Datt.2994f; BMC 1202 ss 80,-
- 413 AE Drachme Jahr 22=158, Ägypten, Stadt Alexandria. Belorb. und drap. Büste r. Rs.Hermanubis r.stehend, hält Caduceus und Palmzweig, zu Füßen Schakal. 25,96g. Kampm./G.35.797; Datt.2630 ss 60,-
- 414 **Antoninus Pius, 138-161, posthum unter Marcus Aurelius, 161-180, AR Denar, Rom. Büste r., DIVVS ANTONINVS. Rs.Adler r., Kopf zurückgewandt, CONSECRATIO. 2,63g. RIC 429; Kampm.35.312** schöne Patina, vz 80,-



415

416

417

- 415 AR Denar, Rom. Drap. Büste r., DIVVS ANTONINVS. Rs.Scheiterhaufen, gekrönt von Quadriga, CONSECRATIO. 3,15g. RIC 436; Kampm.35.313 schöne Patina, vz 80,-
- 416 AE Sesterz, Rom. DIVVS ANTONINVS. Bloße Büste r. Rs.DIVO PIO. Verzierter Altar zwischen SC. 21,43g. Ex Jean Elsen, A: 142, Nr.438. RIC 1272; Cohen 358 schöne Patina, f.ss 100,-
- 417 AE Sesterz, Rom. DIVVS ANTONINVS. Belorb. Büste r. Rs.CONSECRATIO SC, Scheiterhaufen gekrönt mit Quadriga. 25,93g. RIC 1269; Cohen 167 selten, ss 150,-



418

419

- 418 **Antoninus Pius und Marcus Aurelius, 139-161, AR Denar (140), Rom. Belorb. Büste des Antoninus Pius r., ANTONINVS AVG PIVS PP TRP COS III. Rs.Büste des Marc Aurel., AVRELIVS CAESAR AVG PII F COS. 3,42g. RIC 417b; Kampm.35.64; 37.17** kl.Kr., etw.Fundbelag, ss 100,-
- 419 AE Sesterz (140-144), Rom. Belorb. Büste des Antoninus Pius r., ANTONINVS AVG PIVS PP TRP COS III. Rs.Drap. Büste des Marc Aurel l., AVRELIVS CAESAR AVG PII F COS. 25,67g. RIC 1215; Kampm.35.128; 37.43 schöne grünlich-braune Patina, vz 1300,-



420



421



422

420 AE 33. Kypros (Zypern). Belorb. Kopf des Antoninus Pius. Rs.Drap. Büste des Marcus Aurelius. 25,7g  
 RPC 5042; BMC 24.83.42; Sear 1523 ss+ 200,-

421 **Faustina I., Gemahlin des Antoninus Pius, +141**, AR Denar, Rom. Drap. Büste r.,  
 DIVA FAVSTINA. Rs.Pfau r. schreitend, sich umwendend, CONSECRATIO. 3,96g.  
 Ex Salton, erworben 24.06.23. RIC 384a; Kampm.36.32.3 schöne Patina, ss+ 80,-

422 AR Denar, Rom. Drap. Büste r., DIVA FAVSTINA. Rs.Pfau r. schreitend, sich umwendend, CONSECRATIO.  
 2,88g. RIC 384a; C. 175; Kampm.36.32.3 ss-vz 80,-



423



424



425

423 AE Sesterz (nach 141). Drap. Büste r., DIVA FAVSTINA. Rs.Aeternitas mit Phoenix auf Globus n.l. stehend,  
 AETERNITAS S-C. 26,53g. RIC 1105a; C. 12; Kampm.36.41.1 ss 80,-

424 **Marcus Aurelius als Caesar, 139-161**, AR Denar (140-144), Rom. Barhäuptiger Kopf r., AVRELIVS CAESAR  
 AVG PII F COS. Rs.Juventas mit Patera l.stehend, streut Weihrauch über Candelabrum.  
 2,93g. RIC 423a schöne Patina, ss+ 75,-

425 AR Denar COS II =145-147, Rom. Kopf r., AVRELIVS CAESAR AVG PII F. Rs.Honos stehend l,  
 hält Zweig u. Füllhorn, COS II. 3,27g. RIC 429a ss-vz 80,-



426



427



428

426 AE Sesterz (140-144), Rom. Büste r., AVRELIVS CAESAR AVG PII F COS. Rs.Priestergerät,  
 PIETAS AVG, SC. 24,12g. RIC 1234a vz 750,-

427 **Marcus Aurelius, 161-180**, AR Denar TRP XXVI =171, Rom. Belorb. Büste r. Rs.Viktoria thronend l.,  
 hält Patera und Palmzweig, 2,81. RIC 258 vz 100,-

428 AR Denar TRP XXVII =172, Rom. Belorb. Büste r., M ANTONINVS AVG TR P XXXVII. Rs.Victoria r.  
 schreitend, mit Kranz und Palmzweig, IMP VI COS III. 3,44g. RIC 236 var. vz 100,-



429

429 AR Denar, Rom, unter Commodus. Bloßer Kopf r., DIVVS M AA-TONINVS PIVS. Rs.Adler auf Blitzbündel  
 CONSECRATIO. 2,80g. RIC 270 ss/vz 100,-





430

- 430 AE Sesterz (168-169), Rom. Belorb. Büste r., M ANTONINVS AVG TRP XXIII. Rs.Salus I. stehend, hält Zepter und füttert Schlange an Altar, SALVTI AVG COS III, S-C. 23,44g. RIC 964; Kampm.37.219 Prachtex., schöne dunkelgrüne Patina, vz 2300,-



431

432

- 431 AE Sesterz 173, Rom. Belorb. Büste r., M ANTONINUS AVG TR P XXVII. Rs.Schrift im Kranz. 24,35g. RIC 1090; Kampm.37.216 schöne Patina, selten, f.ss 100,-

- 432 AE Sesterz (176/177), Rom. Belorb. Büste n.r. Rs.Liberalitas I.stehend, LIBERALITAS AVG VII IMP VIII COS III PP, S-C. 22,72g. RIC 1205; Coh.422; Kampm.37.197.2 schöne Patina, ss/vz 250,-



433

434

435

- 433 AE Konsekrationssesterz (nach 180 n.Chr., unter Commodus), Rom. Büste r. DIVVS M ANTONINVS PIVS. Rs.Adler auf Podest r., Blick zurück. CONSECRATIO, S-C. 22,64g. RIC 657 ss 150,-

- 434 AE Dupondius TRP XXVII=172, Rom. Büste r. mit Strahlenkrone. Rs.VICT/GERMAQ/IM VI/COS III/SC, im Kranz. 15,95g. RIC 1092; C. 997 selten, f.ss/ss+ 100,-

- 435 AE Dupondius TRP XXVII=173, Rom. Büste r. mit Strahlenkrone. Rs.Jupiter I. sitzend, hält Victoria und Zepter. 13,22g. RIC 1100; C. 251 schöne Patina, ss 75,-



436

437

438

- 436 AE Dupondius TRP XXIX =174, Rom. Büste r. mit Strahlenkrone. Rs.Liberalitas steht l. mit Abacus und Füllhorn, 11,28g. RIC 893 Patina, ss 60,-

- 437 AE As TRP XXVI =171-172, Rom. Belorb. Kopf r., M ANTONINVS AVG TRP XXVI. Rs.Victoria schreitend l., hält Kranz und Palmzweig. 8,44g. RIC 1028 ss 60,-

- 438 AE As TRP XXXI =176-177, Rom. Belorb. Kopf r., M ANTONINVS AVG GERM SARM TRPXXXI. Rs.Galeere r. mit Neptun auf der Prora, hält Delfin und Dreizack, IMP VIII COS III FELICITATI AVG PP SC. 11,06g. RIC 1195; C. 133 braune Patina, ss 100,-



439



440



441

- 439 **Faustina II., Gemahlin des Marcus Aurelius, +175**, AR Denar (156-175), Rom. Drap. Büste r. Rs.Sitz. Juno mit Patera und Zepter l. steh., davor Pfau. 3,54g. EX Salton, erworben 24.06.23. RIC 688 schöne Patina, ss-vz 60,-
- 440 AR Denar (posthum, 176-180). Drap. Büste n.r., DIVA FAVSTINA PIA. Rs.Pfau n.r., CONSECRATIO. 2,34g. Vgl.RIC 744; Kampm.38.88.4 ss-vz/vz 100,-
- 441 AE Sesterz, Rom. Drap. Büste r. Rs.Sitz. Kybele mit Trommel zwischen zwei Löwen. 13,89g. RIC 1663; Sear 1509 ss+ 100,-



442



443



444

- 442 **Lucius Verus, 161-169**, AR Denar TRP V =164-165, Rom. Büste r. Rs.Mars r.stehend mit Speer und Schild. 3,14g. RIC 528 ss+/ss 120,-
- 443 AR Denar TRP IIII =164, Rom. Drap. gepanz. Büste r. Rs. Mars r. stehend mit Speer und Schild. 3,44g. RIC 514 schöne Patina, ss 60,-
- 444 AE Sesterz (161-162), Rom. Belorb. und gep. Büste r., IMP CAES L AVREL VERVS AVG. Rs.Verus und Aurelius im Handschlag, CONCORD AVGVSTOR TRP II, COS II, S-C. 23,87g. RIC 1311; Kampm.39.40 f.vz 360,-



445



446

- 445 AE Sesterz TRP VI = 165, Rom. Belorb. Kopf r. Rs.Victoria l. 22,96g. Ex Salton 24.06.23. RIC 1454 schöne Patina, ss+ 250,-
- 446 AE Sesterz TRP VI = 165, Rom. Belorb. Büste. Rs.Victoria vor Schild mit VIC PAR auf Palme. 23,80g. Ex Salton, erworben 24.06.23. RIC 1458; Sear 1555 schöne Patina, ss+/ss 200,-



447



448

- 447 AE Sesterz CONSECRATIO = 169, Rom (unter Marcus Aurelius). Brustb. r. Rs.Scheiterhaufen mit Quadriga gekrönt. 23,85g. RIC 1511; Kampm.39.80 f.ss 80,-
- 448 **Lucilla, Gemahlin des Lucius Verus, +182**, AE Sesterz, Rom. Drap. Büste r., LVCILLAE AVG ANTONINI AVG F. Rs.Venus steht l., hält Apfel und Zepter, VENVS, S-C. 25,95g. Ex Salton, erworben 24.06.23. RIC 1763; Kampm.40.33 schöne Patina, ss+ 150,-



449

450

451

- 449 AE Sesterz, Rom. Drap. Büste r., LVCILLAE AVG ANTONINI AVG F. Rs.Venus sitzt l., hält Victoria und Zepter, VENVS, S-C. 23,23g. Ex Salton, erworben 24.06.23. RIC 1776; Kampm.40.33 l.bearb., ss/vz 200,-
- 450 AE Sesterz 161-169, Rom. Drap. Büste r. Rs.Fecunditas r. sitzend, hält Säugling, zwischen zwei Kindern. 24,19g. Ex Salton, erworben 24.06.23. RIC 1736 schöne Patina, ss 120,-
- 451 **Commodus, 177-192**, AR Denar (180-192), Rom. Belorb. Kopf r., M COMM ANT P FEL AVG BRIT PP. Rs.Concordia l. stehend, hält Patera und Zepter,CONC COM PM TRP XVI COS VI. 3,24g. RIC 219 sehr selten, ss 75,-



452

453

454

- 452 AR Denar TRP VIII =183-184, Rom. Belorb. Büste r. Rs.Minerva mit Speer und Schild n.r.schreitend, Eule zu Füßen. 2,99g. RIC 72 f.vz 80,-
- 453 AE Sesterz TRP VI COS III =181, Rom. Belorb. Büste r. Rs.Mars r. schreitend, hält Trophäe und Lanze. 24,86g. Ex Salton, erworben 24.06.23. RIC 323a braune Patina, ss-vz 200,-
- 454 AE Sesterz (181), Rom. Belorb. Büste r., M COMMODVS ANTONINVS AVG. Rs.Kaiser auf Podium l. sitzend, dah. Soldat, dav. Liberalitas, unten dav. Bürger r. stehend, TRP VI IMP IIII COS III PP, S-C, LIB AVG IIII. 22,84g. RIC 310; Kampm.41.223 ss 250,-



455

456

- 455 AE Sesterz TRP X IMP VII =184-185, Rom. Belorb. Kopf r. Rs.Italia sitzt auf Globus, hält Zepter und Füllhorn. 25,01g. Ex Salton 24.06.23. RIC 447 schöne Patina, ss 80,-
- 456 AE Sesterz COS V =186-189, Rom. Belorb. Kopf r. Rs.Concordia l. stehend, hält zwei Standarten. 27,00g. Ex Salton, erworben 24.06.23. RIC 465 var. schöne Patina, ss+/ss 100,-



457

458

- 457 AE Medallion (191-192), Lydien, Stadt Thyatira. Belorb., drap. und gepanz. Büste r., AVT KAI L AIL AVP KOMMODOC. Rs. Asklepios r. stehend, hält Schlangengestab, gegenüber Apollo-Tyrimnaios mit Strahlenkrone l. stehend, hält Lorbeerzweig und Doppelaxt, EPI CTPA APTEMIDOPOV B PHLOPOV, THVATEIPH/NON. 45mm; 41,99g. RPC 1553 online Prachtex., selten, l. überarbeitet, vz 2500,-

Thyateira, auch Thyatira, eine bedeutende antike Stadt, lag im Tal des Lykos an der Straße von Pergamon nach Sardes. Ursprünglich handelte es sich um eine lydische Siedlung. Im 3. Jahrhundert v. Chr. siedelte Seleukos I. dort jedoch Militärkolonisten an, bis die Stadt im Jahr 188 v. Chr. erst unter seleukidische Kontrolle geriet und kurze Zeit später von Eumenes II. von Pergamon eingenommen wurde. Nach dem Aristonikosaufstand wurde Thyateira an Rom angebunden und gehörte fortan zur Provinz Asia. Thyateira war vor allem für ihre Textilindustrie und Purpurfärberei bekannt.

- 458 **Crispina, Gemahlin des Commodus, +183**, AR Denar, Rom 180. Drap. Büste r. Rs. Venus l. stehend, hält Apfel, ihr Kleid lüftend. 3,64g. RIC 286a; Coh.35 vz+ 150,-



459

460

461

- 459 AE Sesterz 178-182, Rom. Drap. Büste r. Rs. Laetitia mit Kranz und Steuerruder l. 25,76g. Ex Salton, braune Patina, ss 150,-  
 460 **Pescennius Niger, 193-194**, AR Denar (193-194), Syrien, Antiochia. Belorb. Kopf r. Rs. Victoria l. stehend mit Kranz und Palmzweig. 1,90g. RIC 87d f.ss 200,-  
 461 **Clodius Albinus als Caesar, 193-195**, AE Sesterz COS II =194/5, Rom. Büste rechts. Rs. Felicitas l. steh. 18,18g. Ex Salton, erworben 24.06.23. RIC 52a schöne Patina, f.ss 100,-



462

463

464

- 462 **Septimius Severus, 193-211**, AR Denar TRP =193, Rom. Belorb. Büste r. Rs. LEG XIII GEM MV TRP COS, Legionsadler zw. zwei Standarten. 2,42g. RIC 14 f.vz 150,-  
 463 AR Denar 194-195, Rom. Belorb. Kopf r. Rs. Kornähre zwischen zwei Cornucopiae. 3,32g. RIC 373 ss-vz 100,-  
 464 AR Denar IMP VIII=197-198, Rom. Belorb. Kopf r., L SEP SEV PERT AVG IMP VIII. Rs. Elefant r., MVNIFICENTIA AVG. 3,45g. Ex Salton, erworben 24.06.23. RIC 100 selten, ss 120,-



465

466

- 465 AR Denar IMP XI =198-202, Belorb. Kopf r., SEVERVS PIVS AVG. Rs. Kaiser in Toga l. stehend, aus Patera über Tripod opfernd, VOTA SVSCPTA XX. 3,42g. RIC 308 vz+/ss 80,-  
 466 AR Denar (201), Rom. Belorb. Büste r., SEVERVS PIVS AVG. Rs. Tropaeum zw. 2 Gefangenen, PART MAX PM TRP VIII. 3,32g. RIC 176; Kampm.49.116 vz/ss 85,-



467

468

469

- 467 AR Denar (207), Rom. Belorb. Kopf r. Rs.Victoria r., hängt Schild an Palme, Fuß auf Helm. 3,20g. Ex Salton, erworben 24.06.23. RIC 211 schöne Patina, ss-vz 60,-
- 468 AE Denar (210-211), Limes-Prägung germanischer Grenzlegionen. Belorb. Büste r. Rs.Victoria v.vorn stellt Schild auf Palme. 2,99g. RIC 336; C. 730 ss-vz 75,-
- 469 **Julia Domna, Gemahlin des Septimius Severus, +218**, AR Denar 211-217, Rom. Brb. r. Rs.Diana steht l., Fackel haltend. 3,17g. RIC 373a; C. 32 vz/ss-vz 70,-



470

471

472

- 470 AR Denar (193-217), Rom. Drap. Büste r. auf Mondsichel. Rs.Sitz. Venus mit Zepter und Apfel l. 3,27g. Ex Salton, erworben 24.06.23. RIC 389b vz+/f.vz 80,-
- 471 AR Denar (196-211), Rom. Drap. Büste r., IVLIA AVGVSTA. Rs.Drap. und gep. Büste des Geta r., P SEPT GETA CAES PONT. 2,57g. RIC 571; Kampm.50.35 selten, vz 1100,-
- 472 AR Denar 196-202, Laodicea ad Mare. Drap.Büste r. Rs.Vesta l.stehend mit Patera und Zepter. 3,82g. RIC 648 vz 60,-



473

474

475

- 473 AE Sesterz 196-211, Rom. Drap. Büste r. Rs.Kybele l. sitzend, zu Füßen Löwen, MATER DEVM, SC. 21,60g. Ex Jean Elsen, A: 142, Nr.: 518. RIC 859; C. 124 f.ss 100,-
- 474 **Caracalla, 198-217**, AR Denar (201-206), Rom. Belorb. und drap. Büste r., ANTONINVS PIVS AVG. Rs.Galeere l., ADVENT AV[G]G. 2,55g. RIC 120; Kampm.51.37 ss 100,-
- 475 AR Denar TRP XII=209, Rom. Belorb. Kopf r. Rs.Concordia l. sitzend, PONTIF TRP XII COS III. 2,97g. Seaby 510; RIC 108 vz+/f.vz 75,-



476

477

478

- 476 AR Denar 210-213, Rom. ANTONINVS PIVS AVG BRIT. Belorb. Kopf. r. Rs.PROFECTIO AVG. Caracalla in Militäruniform trägt Speer, dahinter Standartenträger. 3,0g. RIC 226 selten, ss-vz 60,-
- 477 AR Denar 210-213, Rom. ANTONINVS PIVS AVG BRIT. Belorb. Kopf r. Rs.LIBERALITAS AVG VIII, Liberalitas steht l. mit Zepter und Abacus. 3,08g. RIC 220 selten, ss-vz 100,-
- 478 AR Denar (210-213), Rom. Belorb. Kopf r. Rs.Moneta mit Waage und Füllhorn. 3,11g. Ex Salton, erworben 24.06.23. RIC 224; Seaby 165 vz 80,-



479

- 479 AR Denar 211 Divus Septimius Severus, Rom. Kopf r., DIVOS SEVEROS PIO. Rs.Adler auf girlandengeschmücktem Altar, Kopf l., COSECRATIO. 2,48g. RIC 191d f.vz 100,-



480

481

482

- 480 AR Denar (212), Rom. Belorb. Kopf r., ANTONINVS PIVS AVG BRIT.  
Rs.Serapis l. stehend, r. Hand erhoben, PM TRP XV COS III PP. 3,58g. RIC 194 vz+ 120,-
- 481 AR Denar TRP XVI =213, Rom. Belorb. Kopf r. Rs.Hercules mit Zweig und Keule mit Löwenfell.  
3,19g. RIC 206b; Seaby 221 vz/ss-vz 80,-
- 482 AR Denar (213-214), Rom. ANTONINVS PIVS AVG GERM. Belorb. Kopf r.  
Rs. LIBERALITAS AVG VIII. Stehende Liberalitas hält Abacus und Füllhorn.  
3,27g. Ex Salton, erworben 24.06.23. RIC 302; C.139 sehr selten, vz 100,-



483

484

- 483 AR Denar (213-217), Rom. Belorb. Kopf r. Rs.Venus mit kleiner Victoria und Zepter stützt Schild auf Helm.  
3,07. Ex Salton, erworben 24.06.23. RIC 311; Seaby 606 vz-st 120,-
- 484 AR Denar TRP XVIII =215, Rom. Belorb. Kopf r. Rs.Jupiter mit Blitz und Zepter r. 3,31g. Ex Salton,  
erworben 24.06.23. RIC 258c vz-st 120,-



485

- 485 AE Sesterz (210-213), Rom. Belorb. Büste r., linke Schulter drap., M AVREL ANTONINVS PIVS AVG BRIT.  
Rs.Caracalla und Geta gegenüber stehend im Handschlag, links von Apollo und rechts von Herkules bekränzt,  
CONCORDIAE AVGG, SC. 25,97g. RIC 508c; Kampm.51.152 Prachtex., feine Patina, vz 10000,-



486

487

488

- 486 **Plautilla, Gemahlin des Caracalla, +212**, AR Denar, Rom. Drap. Büste r. Rs.Venus mit Apfel,  
Schild und Palmwedel, davor Cupido. 3,04g. RIC 369; Kampm.52.11 selten, ss+ 100,-
- 487 **Geta als Caesar, 198-209**, AR Denar (203-208), Rom. Drap. Büste r. Rs.Minerva mit Schild und Speer.  
3,77g. Ex Salton, erworben 24.06.23. RIC 34b schöne Patina, vz 100,-
- 488 AR Denar (198-200), Rom. Drap. Büste r. Rs.Priestergeräte: Lituus, Krug, Messer, Simpulum, Sprinkler,  
SEVERVI PII AVG FIL. 3,09g. Ex Salton, erworben 24.06.23. RIC 3; Seaby 188 ss-vz 60,-



489

490

- 489 AR Denar (200-202), Rom. Drap. u. gepanz.Büste r. Rs.Geta steht l., hält Speer und Zweig,  
PRINZ IVVENT. 2,75g. RIC 15a f.vz 60,-
- 490 AR Denar (200-202), Rom. Drap. Büste r. Rs.Verschleierter Prinz opfert mit Patera über Altar.  
3,27g. RIC 24; C. 231 vz 70,-



491



492



493



494



495



496



- 491 AR Denar (203-208), Rom. Drap. Büste r. Rs. Verschleierter Prinz opfert mit Patera über Altar. 2,98g. Ex Salton, erworben 24.06.23. RIC 38b; Seaby 230 vz-st 120,-
- 492 AR Denar (209), Rom. Bloße bärtige Büste r., P SEPTIMIUS GETA CAES. Rs. Genius steht l., hält Patera und Ähren. 3,29g. Ex Salton, erworben 24.06.23. RIC 59a; Kampm.53.11 vz/ss 80,-
- 493 **Geta, 209-212**, AR Denar (210-211), Rom. Belorb. Büste r. Rs. Victoria mit Kranz und Palme. 2,62g. RIC 92; Seaby 220 ss-vz 70,-

- 494 **Macrinus, 217-218**, AR Denar, Rom. Belorb. Büste r. Rs. Securitas mit Zepter lehnt an Säule. 3,32g. Ex Salton, erworben 24.06.23. RIC 24b; Seaby 122 vz 200,-
- 495 AR Tetrachme, Cyrrhestica, Stadt Beroea. Belorb. Büste r. Rs. Adler mit Kopf l. hält Kranz, unten Vogel zw. B-E, i.F. Palme. Rückseite der Ausgabe von Caracalla. 12,96g. Sear 2945; BMC 20.132.19 l.dez., Rd., f.vz/ss+ 150,-
- 496 **Diadumenian, 218**, AR Denar, Rom. Drap. Büste r., M OPEL ANT DIADVMIAN CAES. Rs. Caesar I. stehend, hält Standarte und Zepter, r. 2 weitere Standarten. 3,65g. RIC 102; Kampm.55.3 f.vz 350,-



497



498



499



- 497 **Elagabal, 218-222**, AR Antoninian (218-222), Rom. Büste r. mit Strahlenkrone. Rs. Incusum der Vorderseite. 4,29g. RIC - ss/ss-vz 80,-
- 498 AR Antoninian TRP II =219, Rom. Drap. Büste mit Strahlenkrone r. Rs. Roma sitzt l. mit Victoria und Zepter, Schild an der Seite, PM TRP COS PP. 4,26g. RIC 1f. var. f.vz 100,-
- 499 AR Denar COS II =218-219, Rom. Belorb. Büste r. Rs. Äquitas I. stehend, hält Waage und Füllhorn, CONSVL II PP. 2,83g. RIC 168 selten, ss+ 100,-



500



501



502



- 500 AR Denar (219), Rom. Belorb. Büste r. Rs. Fortuna sitzend l., mit Ruder auf Globus und Füllhorn in der Linken. 3,50g. Ex Salton, erworben 24.03.23. RIC 19 schöne Patina, f.vz/vz+ 80,-
- 501 AR Denar (219), Rom. Belorb., drap. Büste r., IMP ANTONINVS AVG. Rs. Behelmte Roma I. sitzend, hält Victoria und Lanze, Schild an der Seite, PM TRP II COSII PP. 3,24g. Ex Salton, erworben 24.06.23. RIC 16 vz+ 80,-
- 502 AR Denar (218-222), Rom. Belorb. Büste r. Rs. Victoria n.r. schreitend, hält Zweig und Kranz, VICTOR ANTONINI AVG. 3,41g. RIC 156 ss-vz 80,-



503



- 503 AR Denar (undatiert, 221?), Antiochia. Belorb. Büste r. (mit Horn). Rs. Kaiser I. stehend, opfert über Altar, l. Stern, INVICTVS SACERDOS AVG. 2,98g. RIC 191; Kampm.56.56 ss-vz 60,-



- 504 AR Denar (222), Rom. Belorb. Büste r. mit Horn. Rs.Kaiser mit Zweig und Patera opfert über Tripod, i.F. Stern. 3,12g. RIC 146; Seaby 276 ss-vz 100,-
- 505 AR Denar (222), Rom. Belorb. Büste r. mit Horn. Rs.Kaiser mit Keule opfert mit Patera über Altar, dah. liegender Stier, i.F. Stern. 2,70g. RIC 131; C. 246 Rs.Tuschenummer, f.vz/ss-vz 80,-
- 506 **Julia Maesa, Großmutter d.Elagabal und d.Sev.Alex., +226**, AR Denar 226, Rom. Drap. Büste r. Rs.Fecunditas I. stehend. 2,64g. Ex Salton, erworben 24.06.23. RIC 249 vz-st 120,-



- 507 AE Sesterz 218-225, Rom. Drap. Büste r. Rs.Felicitas I. stehend, hält Caduceus und Patera, opfert über Altar, SAECVLI FELICITAS, S-C.22,28g. Ex Jean Elsen, A144, Nr.438. RIC 421; C. 47 ss 200,-
- 508 **Severus Alexander, 222-235**, AR Denar (222), Rom. Belorb.Büste mit Paludamentum über Kürass r. Rs.Jupiter I. stehend mit Umhang hält Blitz und Zepter. 2,70g. Ex Salton, erworben 24.06.23. RIC 5d vz-st 100,-
- 509 AR Denar (228-231), Rom. Belorb.Büste r. Rs.Jupiter I.stehend mit Umhang hält Blitz über den Kaiser mit Zepter. 2,70g. Ex Salton, erworben 24.06.23. RIC 200 vz-st 80,-



- 510 AR Denar TRP VIII =230, Rom. Belorb. Büste r. Rs.Kaiser mit Speer und Globus. 3,27g. Ex Salton, erworben 24.06.23. RIC 105 vz 80,-
- 511 AR Denar TRP =233-235, Rom. Belorb. und drapierte Büste r. Rs.Annona steht l., hält Kornähren und Cornucopia, Modius zu Füßen l. 3,11g. RIC 133 vz+ 80,-
- 512 AE Sesterz (229), Rom. Belorb. Büste r., l. drap., IMP SEV ALEXANDER AVG. Rs.Kaiser in Quadriga r., hält Zepter, PM TRP VIII COS III PP, SC. 29,05g. RIC 495 selten, ss+ 300,-



- 513 AE Sesterz (231-235), Rom. Belorb. und drap.Büste r., IMP ALEXANDER PIVS AVG. Rs.Mars I. stehend, hält Speer, Schild und Standarte, Mars VLTOR, S-C. 18,39g. RIC 638; Kampm.62.97.2 ss 60,-
- 514 AE 24, Kilikien, Stadt Anazarbus. Belorb. Büste r. Rs.Zeus-Olybris thron l. 22,94g. SNG Lev.1458 var. f.ss 70,-
- 515 **Orbiana, Gemahlin des Severus Alexander, +235**, AR Denar, Rom. Diad. Büste. Rs.Sitz. Concordia mit Patera und Doppelfüllhorn. 3,10g. Ex salton, erworben 24.06.23. RIC 319; Seaby 1 vz 200,-





516



517



518



- 516 **Julia Mamaea, Mutter des Severus Alexander, +235**, AR Denar, Rom. Diad. Büste r. Rs.Felicitas steht l. an Säule gelehnt mit Caduceus. 3,45g. RIC 335 vz-st 100,-
- 517 **Maximinus I. Thrax, 235-238**, AR Denar (236-238), Rom. Belorb. Büste r. Rs.Victoria mit Kranz und Palmwedel, unten Gefangener. Auf den Sieg gegen die Germanen. 2,38g. RIC 23; Seaby 107 selten, f.vz 80,-
- 518 AR Denar (236-238), Rom. Belorb. Büste r. Rs.Providentia mit Füllhorn hält Stab über Globus. 2,85g. RIC 20 schöne Patina, vz 100,-



519



520



521



- 519 AE Sesterz (236-238), Rom. Belorb. Büste r. Rs.Victoria mit Kranz und Palmwedel, unten Gefangener. 15,84g. RIC 90; Sear 2357 ss-vz 120,-
- 520 AE Sesterz (235-236), Rom. Belorb. Büste r. Rs.Salus l. thronend, füttert Schlange auf Altar. 23,46g. RIC 85 braune Patina, ss-vz/ss 150,-
- 521 **Maximus als Caesar, 235-238**, AE Sesterz, Rom. Bloße Büste r. Rs.Maximus mit Stab und Speer, dahinter zwei Standarten, zwischen SC. 19,93g. RIC 13; Coh. 14 ss 80,-



522



523



524



- 522 **Gordian III., 238-244**, AR Denar 241, Rom. Belorb. und drap. Büste r. Rs.Securitas sitzt l., hält Zepher und stützt den Kopf mit der Hand. 3,10g. RIC 130 vz-vz+ 60,-
- 523 AR Denar (241), Rom. Belorb. Büste r. Rs.Salus füttert Schlange am Arm. 2,69g. Seaby 325; RIC 129A vz-vz+ 80,-
- 524 AR Denar (241), Rom. Belorb. Büste r. Rs.Salus r. stehend füttert Schlange am Arm. 2,88g. Ex Salton, erworben 24.06.23. RIC 129A; Seaby 325 vz 60,-



525



526



527



- 525 AE Sesterz, Rom. Belorb. Büste r. Rs.Apollo sitzt l. mit Zweig und Lyra, darunter SC. 17,57g. RIC 302; C. 262; Kampm.72.86 schöne Patina, ss+ 80,-
- 526 AE Sesterz, Rom. Belorb. Büste r. Rs.Sol steht mit erhobener Hand und Globus. 17,07g. RIC 297a; C 43 ss 50,-
- 527 AE Sesterz, Rom. Belorb. Büste r. Rs.Nach links sitzender Apollo mit Zweig in erhobener Hand. 19,05g. RIC 302 schöne Patina, ss-vz 100,-



528



529



- 528 AE 36, Kilikien, Stadt Tarsos. Büste mit Strahlenkrone r. Rs.Herakles stehend, Kopf l., hält Keule und Apfel, daneben Baum mit Schlange. 24,08g. SNG Cop 383; Ziegeler 771 f.ss 70,-
- 529 AE 36, Kilikien, Stadt Tarsos. Büste mit Strahlenkrone r. Rs.Opferszene. 18,94g. RPC 3142; SNG Lev.1119; SNG Paris 1644 selten, f.ss 120,-



530



532



533



- 530 AE 23 Diassarion, Kilikien, Stadt Anazarbos. Belorb. Büste r. Rs.Apollo stehend v.vorn, hält Zweig und Lyra. 8,15g. Ziegler 676; SNG Pfalz 220 ss 50,-
- 531 AE 22, AN III, Moesia, Stadt Viminacium. Büste mit Strahlenkrone r. Rs.Moesia zw. Stier und Löwe (3x). DAZU: gleiche Trebon. Gallus. Belorb Büste r. AN XII (2x) AN XIII; Traj. Decius AN III; Philip I. AN V; Her. Etruscus AN XIV; Her. Etruscilla AN XIII. 10 Stk., s 100,-
- 532 **Tranquillina, Gattin Gordians III., 241-244**, AE 22, Kilikien, Stadt Tarsos. Diad. und Drap. Büste r. Rs.Dionysos stehend l., hält Cantharus über Panther und Thyrsos. 13,19g. RPC 3147 f.ss 60,-
- 533 AE 22, Ionien, Stadt Smyrna. Diad. u. drap. Büste n.r., PHOVP TRANKVLEINA C. Rs.Herakles n.l. stehend, l. Kantharos und r. Keule haltend, CMVPNAION G NEOKOPON. 5,12g. RPC 315.1; BMC 14.295.448; SNG Cop.1401 ss 60,-



534



535



536



- 534 **Philipp I., 244-249**, AR Antoninian, Rom. Büste r. mit Strahlenkrone. Rs.FIDES EXERCITUS. Vier Standarten. 3,29g. EX Salton. RIC 62; Kampm.74.8.2 ss+ 60,-
- 535 AR Antoninian (244), Rom. Drap. Büste mit Strahlenkrone r., IMP M IVL PHILIPPVS AVG. Rs.Salus steht l., füttert Schlange, SALVS AVG. 3,82. EX Salton. RIC 47; Kampm.74.23 ss+ 60,-
- 536 AR Antoninian (244-247), Rom. Büste r. mit Strahlenkrone. Rs.ANNONA AUGG. Annona n.l. stehend. 5,02g. EX Salton Coll ANN, RIC 28; Kampm.74.4 ss-vz 60,-



537



538



539



- 537 AR Antoninian (244-247), Rom. Büste r. mit Strahlenkrone. Rs.Pax steht l., mit Zepter und Zweig, PAX FVNDATA CVM PERSIS. 3,66g. RIC 69 ss-vz 150,-
- 538 AR Antoninian (244), Rom. Büste r. mit Strahlenkrone. Rs.Salus l. stehend mit Zepter, füttert Schlange. 2,95g. Ex Salton, erworben 24.06.23. RIC 47 vz 50,-
- 539 AE Sesterz, Rom. Belorb. u. drap. Büste r., IMP M IVL PHILIPPVS AVG. Rs.Vier Standarten, darunter Legionsadler, FIDES EXERVITVS, SC. 24,04g. RIC 171a; Kampm.74.39 schöne Patina, ss+ 360,-



- 540 AE Sesterz, Rom. Belorb. Büste. Rs. Aequitas I. stehend mit Waage und Füllhorn. 18,92g. RIC 166a Sr., schöne Patina, ss-vz 100,-
- 541 AE Sesterz, Rom. Belorb., drap. und gep. Büste r., IMP M IVL PHILIPPVS AVG. Rs.4 Standarten, FIDES EXERCITVS, SC. 14,89g. RIC 171; Kampm.74.39 ss-vz 180,-
- 542 AE Sesterz, Rom. Belorb. Büste r. Rs.Felicitas I. stehend mit Caduceus und Füllhorn. 17,8g. RIC 149a ss+/ss 60,-



- 543 AE As COS III =248, Rom. Belorb. Büste. Rs.Säule mit Schrift. 12,83g. RIC 162a schöne Patina, ss 80,-
- 544 AR Tetradrachme, Seleucis und Pieria, Stadt Antiochia. Belorb. Büste r. Rs.Adler mit offenen Schwingen, Kopf I. Fundbelag, ss 60,-
- 545 AE 29, Kommagene, Stadt Zeugma. Belorb. Büste r. Rs.Tempel im heiligen Hain, unten Capricorn. 15,39g. Sear 3954 ss 60,-



- 546 AE 28, Seleukis und Pierien. Stadt Antiochia ad Orontem. Belorb. Büste r. Rs.Verschleierte Tyche von Antiochia, darüber Widder. 16,49g. Sear 3959; BMC 20.215.528 ss 60,-
- 547 AE 25, Mesopotamien, Stadt Nisibis. Belorb. Brustb. r. Rs.Tyche in Tempel stehend, darüber kl. Widder. 2x je ca.9,67 g; DAZU: Brustb. mit Strahlenkrone l. Rs.wie vorhin. 8x je ca. 10,3g. BMC 28.122.17ff; Sear 3970 10 Stk., s bis ss 250,-
- 548 AE 25, Mesopotamia, Stadt Nisibis. Büste mit Strahlenkrone l., Speer und Schild mit Quadriga. Rs.Stadtgöttin sitzt im viersäuligen Tempel. 12,52g. BMC 28.123.25 selten, ss+ 100,-
- 549 **Otacia Severa, Gemahlin des Philippus I., +249**, AE Sesterz, Rom. Diad. und drap. Büste r., MARCIA OTACIL SEVERA AVG. Rs.Pietas I. stehend, rechte Hand erhoben, hält Kästchen, PIETAS AVGVSTAE, S-C. 21,24g. RIC 209a; Kampm.75.13 ss 420,-



- 550 **Philipp II. als Caesar, 244-247**, AR Antoninian (244-246), Rom. Drap. Büste mit Strahlenkrone r., M IVL PHILIPPVS CAES. Rs.Caesar mit Speer u.Globus r.stehend, PRINCIPI IVVENTVTIS. 3,80g. RIC 216c schöne Patina, f.vz 60,-
- 551 AE Sesterz, Rom. Büste r. Rs.Caesar mit Standarte und Speer l. 24,33g. Ex Salton, erworben 24.06.23. RIC 258 schöne Patina, ss+ 150,-
- 552 AE Sesterz, Rom. Büste r. Rs.Stehende Pax mit Lorbeerzweig und Zepter. 19,30g. RIC 268d; Banti 3; C.26 schöne Patina, ss+ 80,-



- 553 Bil.-Tetradrachme, Seleucis und Pierien, Stadt Antiochia. Barhäupt.Paludamentbüste r. AYTOK K M FILIPPOC CEB. Rs.Adler auf Palmzweig v.vorne, Kopf l.mit Kranz im Schnabel DHMARC EXOUCIAC, SC. Aufführung des Titels seines Vaters. Prieur 333A sehr selten, ss+ 500,-
- 554 **Philipp II., 247-249**, AR Antoninan, Rom. Büste r. mit Strahlenkrone. Rs.Säule, COS II mit [COS II], SAECVLARES AVGG, SC. 12,21g. RIC 162c Sr., selten, f.ss 80,-
- 555 AE 34, Side/Pamphylien. Philippus II als Augustus. Belor.drap.Panzerbüste r., E i.r.F. Rs.Athena mit korinth. Helm und Lanze neben einem Baum stehend l.18,85g. SNG Paris 868; RPC online 21146 l.dez., ss 100,-



- 556 **Trajan Decius, 249-251**, AR Antoninian (249-251), Rom. Drap. und gep. Büste mit Strahlenkrone r., IMP CM Q TRAIANVS DECIVS AVG. Rs.Dacia steht l. mit Draco-Standarte! DACIA. 3,58g. RIC 12b prägeschw., vz 100,-
- 557 AE Sesterz, Rom. Belorb. Büste r. Rs.Victoria mit Kranz und Palme. 20,46g. Ex Salton, erworben 24.06.23. RIC 126d; Sear 2714 ss+ 100,-
- 558 AE Sesterz, Rom. Belorb. Büste r. Rs.Steh. Dacia mit Eselskopfzepter? l. 16,94g. Ex Salton, erworben 24.06.23. RIC 112a; Kampm.79.29 schöne Patina, ss 120,-



- 559 AE Sesterz, Rom. Belorb. Büste r. Rs.Genius steht mit Patera und Füllhorn, davor Standarte. 22,15g. RIC 117c; Sear 2709 ss 80,-
- 560 AR Tetradrachme, Seleucis und Pieria, Stadt Antiochia. Belorb. Büste r. Rs.Adler mit Kranz auf Palmzweig links. 11,6g. Prieur 574 vz 100,-
- 561 Bil.-Tetradrachme, Seleucis und Pieria, Stadt Antiochia. Belorb. Kopf r. Rs.Adler mit offenen Flügeln auf Palmzweig, Kopf l. 11,90g. Ex Leu-Num. Web-Aukt.17, Los:1978. SNG Cop.281ff vz 200,-



- 562 **Herennia Etruscilla, Gemahlin des Trajan Decius, +251**, AE Sesterz, Rom. Diad. Büste r. Rs.Pudicitia thront mit Zepter und hält ihren Schleier. 22,83g. Ex Salton, erworben 24.06.23. RIC 136b; C. 22; Kampm.80.11 Patina, ss 60,-
- 563 **Herennius Etruscus als Caesar, 250-251**, Bil.- Antoninian, Rom. Büste r. mit Strahlenkrone. Rs.Hände im Handschlag. 3,84g. RIC 138; Kampm.81.3 Patina, ss-vz 150,-
- 564 AE Sesterz, Rom. Drap. barhäuptige Büste r. Rs.Prinz steht l., hält Stab und Zepter, SC i.F. 15,64g. RIC 173 schöne Patina, ss+ 100,-



- 565 **Hostilian, 251**, AE Sesterz 251, Rom. Büste r. Rs.Salus l. stehend, füttert Schlange. 16,47g. Sear 2764; RIC 215a selten, Patina, ss 250,-
- 566 **Trebonianus Gallus, 251-253**, AE Sesterz, Rom. Belorb. Büste r. Rs.Juno im viersäuligen Rundtempel. 16,53g. Ex Salton, erworben 24.06.23. RIC 110a schöne Patina, f.ss/ss+ 60,-



- 567 AE Sesterz, Rom. Belorb. Büste r. Rs.Roma sitzt l., trägt Victoria und Zepter. 18,30. Ex Salton, erworben 24.06.23. RIC 120; C 106 Sr., schöne Patina, ss+/ss 80,-
- 568 AE Sesterz, Rom. Belorb. Büste. Rs.Pietas vor Altar hebt beide Hände. 14,41g. RIC 116a; RIC 116a; Sear 2841 schöne Patina, ss+/ss 70,-
- 569 AE Sesterz, Rom. Belorb. Büste r. Rs.Pax steht l. mit Zepter und Zweig. 14,96g. Ex Emporium, A:89 Los:483. RIC 115a; Banti 23 Patina, ss+ 120,-



- 570 **Volusian, 251-253**, AR Antoninian, Rom. Büste r. mit Strahlenkrone. Rs.Concordia sitzt mit Patera und Doppelfüllhorn. 3,53g. RIC 168; Seaby 25 schöne Patina, f.vz 60,-
- 571 Bil.-Tetradrachme, Seleucis und Pieria, Stadt Antiochia. Büste mit Strahlenkrone r. Rs.Adler mit offenen Schwingen, Kopf r., unten 'A'. 14,21g. BMC 20.230.661; Prieur 704.A.1 selten, ss+ 150,-
- 572 AE 27, AN XIII =251-53, Moesia Superior, Stadt Viminacium. Belorb.Büste r. Rs.Moesia zwischen Stier und Löwe. 16,21g; Gallienus, 253-268, AE21, Pisidien, Stadt Antiochia. Büste mit Strahlenkrone r. Rs.Legionsadler zw. Standarten. 5,31g; Vabalathus mit Aurelian, 270-271. Bil.-Tetradrachme, Jahr 4/1 =270/71, Ägypten, Stadt Alexandria. Drap.Büste des Vabalathus r. Rs.Belorb. Büste des Aurelian. 8,33g. Varb.221 var.; SNG BN 1331ff; Datt.5421 3 Stk., ss+ 60,-
- 573 **Aemilian, 253**, AE 24, Pisidien, Stadt Antiochia. Büste mit Strahlenkrone r. Rs.Legionsadler zwischen zwei Standarten, darunter SR. 6,05g. RPC 1299; BMC 137; Sear 4406; SNG Aulock 4982 selten, ss+ 60,-
- 574 **Valerian I., 253-260**, AR Antoninian. Büste mit Strahlenkrone r. Rs.Fides l. stehend, FIDES MILITVM. 2,86g. DAZU:GALLIENUS, 253-268, Bil.-Antoninian. Rs.Victoria dem Kaiser einen Kranz reichend, VICTORIA AVG. 4,8g. SALONINA, +268, AR Antoninian. Rs.Roma l. sitzend, Kaiser Victoria reichend, ROMAE AETERNAE. 3,38g. VALERIAN II., 256-258, Bil.Ant. Rs.Priestergerät, PIETAS AVGG. 3,7g. SALONINUS, 255-259, AR Ant. Rs.Spes und Kaiser, SPES PUBLICA. 3,69g. Kampm.88.19; 90.199.3; 91.20; 92.3; 93.6.2 5 Stk., ss bis vz 80,-



- 575 AE Sesterz, Rom. Belorb. Büste r. Rs.Victoria steht l., hält Kranz und Palmzweig, VICTORIA AVGG, SC. 21,62g. RIC 177; C.110 schöne Patina, ss 80,-



576



577



578

- 576 AE Sesterz 253-254, Rom. Belorb. Büste. Rs.Virtus l. stehend, trägt Lanze in der linken Hand und legt die Rechte auf Schild. 17,36g. Ex Salton, erworben 24.06.23. RIC 182 ss 60,-
- 577 AE 33 Jahr 272=253?, Kilikien, Stadt Tarsos. Büste rechts mit Strahlenkrone. Rs.Drei bekrönte Athleten stehend v.vorn, halten Palme. 18,59g. Ex MPO. SNG BN 1814-16 selten, f.ss 60,-
- 578 **Mariniana, Gemahlin des Valerian, +253**, Bil.-Antoninian, Rom. Verschl. Büste auf Mondsichel r., DIVAE MARINIANAE. Rs.Pfau mit der Kaiserin zum Himmel fliegend, CONSECRATIO. 2,42g. RIC 6; Kampm.89.1.3 ss+ 80,-



579



580



581

- 579 AR Konsekrationsantoninian, Rom. Verschl. Büste auf Mondsichel r. Rs.Pfau, Radschlagend, Kopf l. 3,45g. Seaby 4; RIC 4 ss 150,-
- 580 **Gallienus, 253-268**, Bil.-Tetradrachme Jahr 9 =261/262, Ägypten, Stadt Alexandria. Belorb. Büste r. Rs.Adler steht l., L ENATOV. 9,95g. Datt.5286; Kampm. 90.56 schöne Patina, f.vz 100,-
- 581 AE 33, Kilikien, Stadt Tarsos. Büste r. mit Strahlenkrone. Rs.Artemis l. stehend, hält Bogen. 17,40g. SNG Pfalz 1475; SNG Lev. 1195 f.ss 50,-



582



584



585

- 582 AE 19, Troas, Stadt Alexandria. Belorb. Büste r., IMP GALLIENS A. Rs.Adler r. fliegend, trägt Stierkopf in Fängen, CO AVG TRO. 4,49g. SNG Cop.207ff; BMC 17.31.179 vz 90,-
- 583 **Postumus, 259-268**, Bil.-Antoninian. Drap. und gep. Büste mit Strahlenkrone r. Rs.Pax l. schreitend, PAX AVG. 3,19g. DAZU:VICTORIUS, 269-271, Bil.-Ant. Rs.Salus l. stehend, SALVS AVG. 2,51g. TETRICUS I., 271-274, Bil.-Ant. Rs.Virtus l., VIRTVS AVGG. 4,67g. TETRICUS II., 272-274, AE Ant. Rs.Priestergerät, [PIETAS AV]GVSTOR. 1,98g. DAZU:2x barbarischer Beischlag zu Tetricus I./II. 2,18g; 1,60g. Kampm.; 98.45; 101.12; 102.19; 103.9 6 Stk., ss-vz 80,-
- 584 AE Doppelsesterz, Lugdunum. Büste mit Strahlenkrone r. Rs.Victoria l. schreitend, davor Gefangener. 14,8g. RIC 169; Kampm.98.99.1 f.ss 80,-
- 585 AE Sesterz, Trier. Büste mit Strahlenkrone. Rs.Galeere mit vier Ruderern und Steuermann r. 22,72g. Ex Salton, erworben 24.06.23. RIC 143 f.ss 100,-
- 586 **Claudius II. Gothicus, 268-270**, AE Antoninian. Gep. Büste mit Strahlenkrone r. Rs.Uberitas l. stehend, VBERITAS AVG. 2,97g. DAZU:AURELIAN, 270-275, AE Ant. Rs.Vabalathus Büste r., VABALATHVS VCRIMDR. 3,60g. TACITUS, 275-276, AE Ant. Rs.Aequitas l. steh., AEQVITAS AVG. 3,46g. QUINTILLUS, 270, AE Ant. Rs.Apollo l., APOLLINI CONS. 2,48g. PROBUS, 276-282, AE Ant. Rs.Probus und Jupiter gegenüber, CLEMENTIA TEMP. 4,33g. Kampm.; 104.58; 106.64; 110.8; 105.2; 112.25.2 5 Stk., ss bis vz 80,-



- 587 AE Antoninian, Mediolanum. Büste r. mit Strahlenkrone, IMP CLAUDIVS PF AVG. Rs. Victoria r. schreitend, hält Palmzweig und Kranz, VICTORIA AVG, S. 4,24g. RIC 171; Kampm.104.60.3 vz 80,-
- 588 **Quintillus, 270**, AE Antoninian, S =Mediolanum. Büste r. mit Strahlenkrone. Rs.Fides hält Speer und Standarte, E i.r.F., F[IDES] MILITVM. 2,73g. RIC 18; Kampm. 105.7 ss-vz 50,-
- 589 **Aurelian, 270-275**, AE Antoninian, Mediolanum. Büste r. mit Strahlenkrone. Rs.Genius Illyrice l. stehend, hält Patera und Füllhorn, dahinter Feldzeichen, P. 2,81g. Sear 3261; RIC 150 ss+ 60,-
- 590 AE Antoninian (4x). DAZU: gleiche Probus (3x), Carus (4x), Quintillus, Florian (2x), Severina (2x), Maximianus, Claudius II. 18 Stk., s bis ss 90,-



- 591 AE 32, Rom. Belorb. Büste r., IMP C S L DOM AURELIANO. Rs.Statue der Artemis Ephesia zwischen zwei Hirschen, COLILFCTREMNE. 13,35g. SNG Aul.5121 schöne Patina, ss+ 100,-
- 592 **Vabalathus mit Aurelian, 270-271**, AE Antoninian, A =Antiochia. Belorb. Büste des Vabalathus. Rs.Büste des Aurelian mit Strahlenkrone. 3,79g. Sear 3292; RIC 381 min.korr., ss 75,-
- 593 **Severina, Gemahlin des Aurelian, +275**, AE Antoninian, XXI IV=Siscia. Diad. und drap. Büste auf Mondsichel r., SEVERINAE AVG. Rs.Concordia l. stehend, hält 2 Standarten, CONCORDIAE MILITVM. 3,99g. RIC 13; Kampm.107.3 vz/ss 80,-



- 594 **Tacitus, 275-276**, AE Antoninian, V =Ticinum. Büste r. mit Strahlenkrone. Rs.Mars mit Olivenzweig, Speer und Schild l. 3,69g. Sear 3313; RIC 207 vz/st 75,-
- 595 **Probus, 276-282**, AE Antoninian, Lugdunum. Drap. und gep. Büste mit Strahlenkr. r., IMP CM AVR PROBVS AVG. Rs.Mars r. schreitend, hält Speer und Tropaeum, MARS VICTOR, unten II. 3,64g. RIC 83; Kampm.112.48 Silbersud, vz 95,-
- 596 AE Antoninian, Lugdunum. Gep. Büste mit Strahlenkr. r., IMP C PROBVS PF AVG. Rs.Mars r. schreitend, hält Speer und Tropaeum, MARS VICTOR, unten II. 3,82g. RIC 38; Kampm.112.48 Silbersud, vz/f.vz 65,-
- 597 **Carus, 282-283**, AE Antoninian. Büste mit Strahlenkrone r. Rs.Sol l. schreitend, AETERNIT IMPERI. 3,86g. DAZU:DIVUS CARUS, AE Ant. Rs.Altar, CONSECRATIO. 3,34g. CARINUS, 283-285, AE Ant. Rs.Carinus und Jupiter, VIRTVS AVGG. 3,72g. NUMERIANUS, 283-284, AE Ant. Rs.Numerian und Jupiter, VIRTVS AVGG. 4,56g. Kampm.; 113.12; 113.33; 115.23; 114.28.3 4 Stk., ss bis vz 60,-



- 598 **Carinus als Caesar, 282-283**, AE Antoninian 282, Rom. Büste r. mit Strahlenkrone. Rs.Prinz mit Globus und Speer l. 3,37g. Ex Salton, erworben 24.06.23. RIC 161 f.vz 60,-
- 599 **Diocletian, 284-305**, AE Antoninian. Brb. mit Strahlenkrone r. Rs.Jupiter und Herkules, IOV ET HERCV CONSER AVGG. 3,50g. DAZU:MAXIMIANUS, 286-310, AE Ant. Rs.Hercules l., HERCVLI PACIFERO. 3,64g. CONSTANTIVS I. CHLORUS, 293-305, Rs.Const. und Jupiter, CONCORDIA MILITVM. 3,23g. GALERIUS, 305-311, AE Ant. Rs.Kaiser und Jupiter, CONCORDIA MILITVM. 3,68g. LICINIUS, 308-324, AE Ant. Rs.Jupiter l., IOVI CONSERVATORI. 3,71g. LIC.II, 317-324, AE Follis. Rs.Jupiter l., ebs. 2,43g. Kampm.119.35; 120.31; 121.5; 122.47; 132.45; 133.6.1 6 Stk., ss bis vz 60,-



- 600 AE Antoninian, A =Lugdunum. Drap. und gep. Büste mit Strahlenkr. r., IMP CC VAL DIOCLETIANVS PF AVG. Rs.Iupiter l. stehend, hält Blitz und Zepter, IOVI CONSERVAT AVGG. 3,51g. RIC 43; Kampm.119.37.1 vz 65,-
- 601 AE Follis. Belorb. Büste r. Rs.Genius l. opfernd, GENIO POPVLI ROMANI. 9,16g. DAZU:MAXIMIANUS, 286-310, AE Follis. Rs.GENIO POPVLI ROMANI. 10,12g. CONSTANTIVS I., 305-306, AE Follis. Rs.GENIO POPVLI ROMANI. 10,42g. GALERIVS, 293-305, AE Follis. Rs.GENIO POPVLI ROMANI. 10,12g. GALERIA VALERIA, AE Follis. Rs.Venus l., VENERI VICTRICI. 6,46g. MAXIMINVS DAIA, 310-313, AE Follis. Rs.Jupiterl., IOVI CONSERVATORI. 4,60g. Kampm.119.84; 120.76; 121.56; 122.37; 123.2; 128.45 6 Stk., Silbersud(4), ss-vz 80,-
- 602 AE Groß-Follis (5x), Mittel-Follis (2x), Klein-Follis Divo (4x). DAZU: Maximian, Groß-Follis (8x), Mittel-Follis (3x), Maximinus, Groß-Follis, Mittel-Follis (4x). 27 Stk., meist ss 200,-
- 603 **Maximian, 286-305, 306-308, 310**, AE Follis (299-303), B =Carthago. Belorb.Büste r., IMP MAXIMIANVS PF AVG. Rs.Carthago l. stehend, Früchte haltend, SALVIS AVGG ET CAESS FEL KART. 10,15g. RIC 31b; Kampm.120.106 Prachtex., f.vz 220,-
- 604 AE Groß-Follis (15x), Klein-Follis, Divo (5x). DAZU: Constantius I. Groß-Follis, Divo. 21 Stk., s bis ss 185,-
- 605 AE Tetrachme, Alexandria. Belorb u. drap. Büste r. Rs. Heracles l. stehend hält Keule und [Cantharus!], ZL-\*. 6,88g. E. 4130 (2); D. 5905 ss-vz 75,-



- 606 **Constantius I. als Caesar, 293-305**, AR Argenteus (ca. 295) A, Rom. Belorb. Büste r. Rs.Die vier Prinzen opfern an einem Tripod vor dem Tor eines viertürmigen Gebäudes, VIRTVS-MILITVM. 2,81g. RIC 42a vz 300,-
- 607 AR Argenteus (ca. 303-304), Nikomedia. Belor.Kopf r., CONSTANTIVS NOB CAES. Rs.Lagertor mit 4 Türen, PROVIDEN-TIAE AVGG, SMNC. 3,14g. RIC 21 schöne Patina, vz+ 500,-



- 608 **Constantius I., 305-306**, AE Follis, ST =Ticinum. Belorb. Büste r. Rs.Fides Militum l.thronend. 9,28g. RIC 59a ss-vz 60,-
- 609 **Constantius I., posthum unter Maxentius, 307-310**, AE Follis, ST =Ticinum. Verschleierte Büste r. Rs.Adler über Tempel. 5,34g. Sear 3688; RIC 97 ss/vz 150,-
- 610 AE Follis, PTR =Trier. Verschleierte Büste r. Rs.Tempel zw. zwei Adlern. 6,86g. Sear 3691; RIC 789 1.korr., vz 100,-



- 611 **Galerius als Caesar, 293-305**, AE Follis PLG, Lugdunum. Belorb.gepanz.Büste r. Rs.Genius mit Patera und Füllhorn, opfern am Altar, PLG. 9,79g. RIC 164b ss-vz 60,-





612

613

614

- 612 AE Follis (ca.300-301), Antiochia. Belorb. Büste r. Rs.Genius mit Patera und Füllhorn l. 9,24g. Ex Salton, erworben 24.06.23. RIC 55b f.vz 50,-
- 613 **Galeria Valeria, Gemahlin des Galerius, +311**, AE Follis (308-310), Thessalonica. Diad., drap. Büste r. Rs.Venus steh. l. 5,29g. RIC 50; Kampm.123.2 vz/ss+ 80,-
- 614 **Severus II. als Caesar, 305-306**, AE Follis (305/306), VI SISA =Siscia. Belorb. Kopf r. Rs.Roma l. mit kleiner Victoria auf Globus und Speer sitzt auf Schild. 8,42g. RIC 182a selten, ss+ 150,-
- 615 AE Groß-Follis. DAZU: Klein-Follis Helena, Fausta, Delmatius, Gratian, Jovian Groß-Follis, Klein-Follis (4x), Magnentius Groß-Follis (4x), Valentinian Klein-Follis, Theodosius Mittel-Follis, Klein-Follis (2x). 18 Stk., ss bis vz 200,-



616

617

- 616 **Maximinus II. als Caesar, 305-308**, AR Argenteus, SIS = Siscia. Belorb. Kopf r. Rs.Lagertor mit 4 Türmen, VICTORIA AVGG. 2,92g. Nicht im RIC (vgl.69), erscheint unpubliziert, Unikum. RIC- Wohl Unikum, vz/st 5750,-
- 617 **Maximinus II., 309-313**, AE Follis (311), C SIS =Siscia. Belorb. Büste r. Rs.Jupiter mit kl. Victoria und Zepter, davor Adler, zu Füßen Adler. 3,32g. Ex Salton, erworben 24.06.23. RIC 234b vz+/f.vz 50,-



618

620

621

- 618 AE Viertelnummus (311-313), SMA-A =Antiochia. GENIO ANTIOCHENI Tyche, davor Orontes. Rs.APOLLINI SANCTO Steh. Apollo. 1,30g. Kampm.128.a; McAlee 178a sehr selten, vz 125,-
- 619 **Maxentius, 306-312**, AE Follis, Ostia. Belorb. Büste r. Rs.Victoria l., VICTORIA-A-ETERNA AVG N, MOSTP, 8,85g. Aquileia (307), Roma im Tempel l., CONSERV VRB SVAE, AQC, 5,75g. Rom (310-311), Fides l., FIDES M-ILITVM, REQ. Je ca. 6,27g. RIC 54; RIC 216; RIC 265 3 Stk., ss-vz 80,-
- 620 AE Follis (309-312), MOSTT =Ostia. Belorb. Büste r. Rs.Victoria schreitet l., hält Kranz und Palme. 5,66g. RIC 54 f.vz 80,-
- 621 AE Follis (309-312), MOSTQ =Ostia. Belorb. Büste r. Rs.Dioskuren Castor und Pollux mit Sternendiademen lehnen an Zepter und halten jeder Pferd am Zügel. 6,63g. EX Salton Coll. RIC 35; Kampm.129.13 vz 80,-



622

623

- 622 **Romulus, Sohn des Maxentius, +309**, AE Follis, posthum (310-311), Rom. Kopf r., DIVO ROMVLO NVBIS CONS. Rs.Rundtempel mit Adler auf der Kuppel, AETERNAE.MEMORIAE, REQ. 5,36g. RIC 207 selten, ss 250,-
- 623 AE Halbfollis, posthum (310-311), Rom. Kopf r., DIVO ROMVLO NVBIS CONS. Rs.Rundtempel mit Adler auf der Kupel, AETERNAE.MEMORIAE, REQ. 1,91g. RIC 207 selten, ss 100,-
- 624 **Licinius I., 308-324**, AE Klein-Follis (11x), Mittel-Follis (4x). DAZU: Licinius II. AE Klein-Follis (6x). Verschiedene Münzstätten. 21 Stk., s bis ss 125,-



Los-Nr. 616

Los-Nr. 628

Los-Nr. 629

# ANTIKE

- 625 AE Follis, Anti. Rs.Jupiter I., IOVI COSERVATORII AVGG NN, DI, 3,23g. DAZU: LICINIUS II, 317-334, Anti., Rs.ebs., IOVI CONS-ERVATORI CAES S, SMANT, 3,03g. CONSTANTIN I, 306-337, Niko., Rs.ebs., IOVI CONS-ERVATORI, 3,27g. CRISPVS, 317-25, Anti., AE Fol., Lagertor, PROVIDEN\_TIAE CAES S, 2,73g. CONSTANTIN II, 317-37, ebs., 3,01g. CONSTANTIVS II, 337-53, ebs., 3,00g. COSTANS, 333-50, Anti. Rs. 2 Sol.m.Stand., GLOR- IA EXERC-ITVS, 1,78g. RIC 18; 29; 12; 89, 64-66

7 Stk., ss-vz 70,-



626

627

- 626 AE Follis, (317-320), Kranz B SMK =Cyzicus. Belorb. und drap. Büste l., hält Globus, Zepter und Mappa, IMP LICINIIVS AVG. Rs.Iupiter I. stehend, hält Victoria und Zepter, IOVI CONSERVATORI AVGG. 3,44g. RIC 9; Kampm.132.45 Silbersud, vz 85,-
- 627 AE Follis, (317-320), Kranz S SMK =Cyzicus. Belorb. und drap. Büste l., hält Globus, Zepter und Mappa, IMP LICINIIVS AVG. Rs.Iupiter I. stehend, hält Victoria und Zepter, IOVI CONSERVATORI AVGG. 4,14g. RIC 9; Kampm.132.45 Silbersud, vz 100,-



628

- 628 **Constantin I. der Große, 307-337**, AV Solidus PTR, Trier. Belorb. Kopf r. Rs.Tropaeum zw. gefangener Alemannia und Francia. GAVDIVM REIPVBLICAE. 4,58g. Geprägt 312-313. RIC 811 GOLD, extrem selten, vz 45000,-
- Constantin der Große herrschte von 306 bis 337 n. Chr. als einer der bedeutendsten römischen Kaiser der Spätantike. Sein Aufstieg zur Macht vollzog sich im Rahmen der Auflösung der römischen Tetrarchie, der sog. „Vierherrschschaft“, die Kaiser Diokletian aufstellte, um das bis dahin entstandene riesige Römische Reich politisch wie auch an den Grenzen militärisch zu stabilisieren. 306 trat Constantin das Erbe seines Vaters Constantius I. an, nachdem dessen Soldaten ihn zum Kaiser ausgerufen hatten. Bis 312 hatte sich Constantin im Westen, 324 auch im Gesamtreich durchgesetzt. Folgenreich war seine Regierungszeit vor allem aufgrund der von ihm eingeleiteten konstantinischen Wende, mit der der Aufstieg des Christentums zur wichtigsten Religion im Imperium Romanum begann. Seit 313 garantierte die Mailänder Vereinbarung im ganzen Reich die Religionsfreiheit, womit sie auch das noch einige Jahre zuvor verfolgte Christentum erlaubte. Außenpolitisch gelang ihm eine Sicherung und Stabilisierung der Grenzen. Nach 324 verlegte Constantin seine Residenz in den Osten des Reiches, in die nach ihm benannte Stadt Konstantinopel („Konstantinsstadt“).



629

- 629 AV 1 1/2 Scripula (312-313?), P OST =Ostia. Belorb. und gepanz. Büste r., CONSTANTINVS AVG. Rs.Caesar r. stehend, hält Globus und Spear, PRINCIPI I-VVENVTIS. 1,50g. Nur einige wenige Stücke aus dem Prägeort Ostia sind bekannt. Vgl.RIC VI; S.407 Nr.67 GOLD, Prachtex., sehr selten, vz 45000,-
- Der Prägezeitraum dieser Münzen fällt mit einem entscheidenden Moment in der Geschichte zusammen – der Schlacht an der Milvischen Brücke im Jahr 312 n. Chr. Die Schlacht war ein Wendepunkt für Constantin, deren Sieg ihm die Alleinherrschaft über das Römische Westreich verschaffte. Es wird gesagt, dass er vor der Schlacht eine Vision hatte, in dem ihm das christliche Symbol des Kreuzes erschien, begleitet von der Botschaft "In hoc signo vinces" („In diesem Zeichen wirst du siegen“). Daraufhin ließ er seine Soldaten das Kreuz auf ihre Schilde malen und gewann die Schlacht. Dies zeichnete den Beginn des Christentums als Staatsreligion des Römischen Reiches. Die Münzstätte in Ostia war nur während der kurzen Periode von 308 bis 313 n. Chr. aktiv, wodurch der Prägezeitraum der Münze genau datiert werden kann. Ostia, eine bedeutende Stadt an der Mündung des Tibers und erste Kolonie Roms im 7. Jahrhundert v. Chr., war in der Antike ein bedeutender Handels- und Militärhafen für das Römische Reich.

- 630 AE Groß und Mittel-Follis (22x). DAZU: Klein-Follis (51x). 73 Stk., ss bis vz 430,-



631



632



633



631 AE Follis, Ticinum. Belorb. Büste r. Rs.Behelmte und gepanzerte Büste des Mars MARTI CONSERVATORI. 3,20g. RIC 881 ss 150,-

632 AE Follis (317-320), Kranz A SMK =Cyzicus. Belorb. und drap. Büste l., hält Globus, Zepter und Mappa, IMP CONSTANTINVS AVG. Rs.Iupiter l. stehend, hält Victoria und Zepter, IOVI CONSERVATORI AVGG. 3,07g. RIC 8; Kampm.136.150 Silbersud, vz 80,-

633 AE Follis (317-320), Kranz A SMK =Cyzicus. Belorb. und drap. Büste l., hält Globus, Zepter und Mappa, IMP CONSTANTINVS AVG. Rs.Iupiter l. stehend, hält Victoria und Zepter, IOVI CONSERVATORI AVGG. 3,33g. RIC 8; Kampm.136.150 Silbersud, vz 80,-



634



635



636

634 AE Follis (317-320), Kranz D SMK =Cyzicus. Belorb. und drap. Büste l., hält Globus, Zepter und Mappa, IMP CONSTANTINVS AVG. Rs.Iupiter l. stehend, hält Victoria und Zepter, IOVI CONSERVATORI AVGG. 3,37g. RIC 8; Kampm.136.150 Silbersud, vz 80,-

635 AE Follis (317-320), Kranz E SMK =Cyzicus. Belorb. und drap. Büste l., hält Globus, Zepter und Mappa, IMP CONSTANTINVS AVG. Rs.Iupiter l. stehend, hält Victoria und Zepter, IOVI CONSERVATORI AVGG. 3,45g. RIC 8; Kampm.136.150 Silbersud, vz 60,-

636 AE Follis (317-320), Kranz G SMK =Cyzicus. Belorb. und drap. Büste l., hält Globus, Zepter und Mappa, IMP CONSTANTINVS AVG. Rs.Iupiter l. stehend, hält Victoria und Zepter, IOVI CONSERVATORI AVGG. 3,45g. RIC 8; Kampm.136.150 Silbersud, vz 50,-



637



638



641



637 AE Follis (317-320), Kranz G SMK =Cyzicus. Belorb. und drap. Büste l., hält Globus, Zepter und Mappa, IMP CONSTANTINVS AVG. Rs.Iupiter l. stehend, hält Victoria und Zepter, IOVI CONSERVATORI AVGG. 3,18g. RIC 8; Kampm.136.150 Silbersud, vz 60,-

638 **Fausta, Gemahlin Constantins I., 307-326**, AE Follis (324-326), Thessalonica. Drap. Büste r. Rs.Kaiserin als Spes l. stehend, zwei Kinder im Arm. 3,04g. RIC 161 vz+/f.vz 70,-

639 **Helena, Gemahlin des Constantius I., +329**, AE Follis, 324-330. Rs. Securitas l., SECVRITAS REIPBLICE, 3,47g; DAZU: FAUSTA, 324-326, Fausta l., SALVSREI PUBLICAE, Silbersud, 3,86. THEODORA, Pietas v. vorn, PIETAS ROMANA, 1,47g. CONSTANTIN I (postum-Divus), 347-8, 2x: Rs. Constantin verschleiert r., VN-MR,1,56g und Rs.Constantin in Quadriga, 1,66g. CONSTANTINOPOLIS, 334-36, Rs.Victoria auf Prora l., SMKA, 2,09g. VRBS ROMA, 330-54, Rs. Wölfin mit Zwillingen l.,oben 2 Sterne, unten PLG, 1,22g. RIC 85 7 Stk., ss bis vz 80,-

640 **Crispus als Caesar, 317-326**, AE Follis (16x). DAZU: Constans (5x), Constantius II. (4x), Constantin II. (12x). Verschiedene Münzstätten. 37 Stk., s bis ss 185,-

641 **Constantius II. als Caesar, 324-337**, AE Klein-Follis, SMANTS =Antiochia. Belorb. und gepanz. Büste l. Rs.CONSTANTIVS CAESAR in 3 Zeilen, darüber Stern. 2,47g. RIC 55 sehr selten, ss 150,-



642



643



642 **Constantius II., 337-361**, AR Siliqua (351-355), SIRM =Sirmium. Diad., drap. und gepanz. Büste r. DN CONSTANTIVS PF AVG. Rs.VOTIS XXX MVLTVS XXXX im Kranz. 3,27g. RIC 15; Kampm.147.85 f.vz 400,-

643 AR Siliqua (351-355), SIRM =Sirmium. Diad., drap. und gepanz. Büste r. DN CONSTANTIVS PF AVG. Rs.VOTIS XXX MVLTVS XXXX im Kranz. 3,27g. RIC 15; Kampm.147.85 kl.Sf.a.Rd., vz 300,-



644

644 **Constans, 337-350**, AV Solidus, Thessalonica. Diad. Büste r. CONSTANS AVGVSTVS. Rs.Zwei Victorien halten Kranz mit Inschrift VOT X MVLT XX. 4,47g. RIC 74 GOLD, selten, gutes vz 5600,-



645

646

647

645 AR Siliqua (347-348), TR =Trier. Drap. und gep. Büste mit Perldiadem r., FL IVL CONSTANS PF AVG. Rs.Victoria l. schreitend, hält Kranz und Palmzweig, VICTORIA DD NN AVGG. Prachtex., vz 480,-  
3,18g. RIC 176; Kampm.146.47

646 **Magnentius, 350-353**, AE Maiorina, Rom. Bloße Büste r. Rs.Kaiser r. stehend, hält Labarum, setzt Fuß auf Gefangenen, im Abschnitt RE. 6,38g. RIC 179; Cohen 573 ss+ 50,-

647 AE Maiorina (350-353), SP RPLG =Lugdunum. Drap. und gep. Büste r., dah. A. DN MAGNENTIVS PF AVG. Rs.2 Victorien halten Schild, VOT V MVLT X, VICTORIAE DD NN AVG ET CAE. f.vz 90,-  
4,95g. RIC 146; Kampm.148.27

648 AE Centenionalis. Gep. Büste r. Rs.Reitend. Kaiser m.Speer v.Kniend.feind, GLORIA ROMANORVM, 4,87g; DAZU: DECENTIUS, 351-54, Ae Fol., 2 Viktoriae, VICTORIAE DD NN AVG ET CAES, 4,63g. JOVIAN, 363-4, AE 20, VOT/V/MVLT/X, 3,26g. PROCOPIUS, 365-6, AE 15, Rs.Kaiser l., REPARAT[...], 2,81g. VALENTINIAN,375-92,Concordia,CONCORDIA AVGGG,2,6g. GRATIANVS,367-83, ebs. VALENTINIAN, 375-92,Rs.Kaiser r.,RESTIT.,1,97g.VALENS,364-78,Victoria l.,SECVRITAS REIPVB., 2,66g, Sear 4021; RIC 209 8 Stk., ss-vz 80,-

649 **Julian II. Apostata als Caesar, 335-360**, AE Centenionalis, Aquileia. Büste r. Rs.Soldat l.stehend durchbohrt gestürzten Reiter. 1,73g; Doppelmaiorina,Rs.Stier r., SECVRITAS REIPVB, 7,75g. CONSTANTIVS II, 337-61, AE Fol., Rs.Soldat bohrt fall.Reiter, FEL TEMP RE-PARATIO, 5,16g. CONSTANTIUS GALLUS, 351-54, AE Foll., ebs., 2,77g. CONSTANS, 337-50, Ae Foll., Soldat zerrt Figur aus Hütte, FEL TEMP RE-PARATIO, 3,76g. VETRANIO, 350, AE Cent., Rs.Kaiser r. Gefangener, VIRTVS AVGVSTORVM, 02,16g. Sear 4063; Kampm.153.; 10 6 Stk., ss-vz 80,-



650

651

650 **Julian II. Apostata, 360-363**, AE Doppelmaiorina (361-363), ANT B Palmzw. =Antiochia. Drap. und gep. Büste mit Perldiadem r., DN FL IVLI-ANVS PF AVG. Rs.Stier r. stehend, oben 2 Sterne, SECVRITAS REI PVB. ss-vz 100,-  
9,28g. RIC 216; Kampm.153.33

651 **Valentinian I., 364-378**, AV Solidus (364-367), oSISC. =Siscia. Drap. u. gepanz. Büste mit Rosettendiadem r., DN VALENTINI-ANVS PF AVG. Rs.Zwei Kaiser nebeneinander frontal thronend, zusammen Globus haltend, dah. Victoria, VICTOR-IA AVGG. 4,43g. RIC 2a; Kampm.155.11 GOLD, Prachtex., vz 1650,-



652

- 652 AV Solidus (364-367), SMNE =Nicomedia. Drap. u. gepanz. Büste mit Perldiadem r., DN VALENTINI-ANVS PF AVG. Rs.Kaiser frontal stehend, Kopf n.r., hält Labarum und Victoria auf Globus, RESTITVTOR REI PVBLICAE. 4,38g. RIC 2a; Kampm.155.5 GOLD, Prachtex., vz 1700,-



653

655

- 653 AV Solidus (367-375), TROBC =Trier. Drap. u. gepanz. Büste m. Rosettendiadem, DN VALENTINIANVS PF AVG. Rs.Valentinian u. Valens nebeneinander frontal thronend, Globus haltend, darüber von Victoria bekränzt, VICTORIA AVGG. 4,45g. Ex Lanz 114, 2003, Los Nr.843; Ex Hirsch 372, 2022, Los Nr.2436. RIC 17b; Kampm.155.11; Depeyrot 43/1 GOLD, kl.Kr., ss/vz 1500,-

- 654 **Theodosius I., 379-395**, AE Maiorina, Behelm. Büste r. Rs.GLORIA ROMANORVM, Kaiser I. a.Galeere, 6,37g.RVM, Kaiser n.l. auf Galeere, dah. Victoria. 5,21g. AELEA FLACILLA,376-76,AE Fol.,Kaiserin v.vorne, SALVS REI-PVBLICAE,4,92g.Mag.MAXIMINUS,383-86,Maiorina,4,78g. ARCADIVS, 383-408, AE 17, 3,05g.HONORIUS, 393-423-, AE 20, 4,92g. AELEIA EUDOXIA, 400-4, AE 18, 2,23g.THEODOSIUS I, 379-95, AE 14, 1,16g. FLAVIUS VICTOR, 387-8, AE 13, 1,05g. Kampm.160.24 8 Stk., ss-vz 80,-

- 655 **Honorius, 393-423**, AV Solidus (397-402), CONOB =Constantinopel. Diad. Büste mit Helm halbr., hält Speer und Schild, HONORI-VS PF AVG. Rs.Constantinopolis r. thronend, hält Victoria auf Globus und Zepter, Fuß auf Prora, i.F. I. Stern, CONCORDI-A AVGG G. 4,39g. RIC 8; Kampm.179.1 GOLD, Vs.Kr.im r.Feld, vz 1250,-



656

- 656 AV Solidus (402-406), RV =Ravenna. Diad., drap. und gepanz. Büste r. Rs.Kaiser r. stehend, hält Labarum und Victoria auf Globus, unten Gefangener, VICTORIA AVGGG, R-V. 4,49g. RIC 1287; Kampm.179.1 GOLD, prägefrisch 1500,-



657

659

- 657 **Theodosius II., 402-450**, AV Solidus (424-430), TESOB =Thessalonica. Behelmte Büste mit Perldiadem halbr., trägt Speer und Schild, DN THEODO-SIVS PF AVG. Rs.Kaiser frontal stehend, hält Labarum und Kreuzglobus, i.F. links Stern, GLOR ORVIS TERRAR. 4,40g. RIC 362; Kampm.167.6 GOLD, vz 1550,-

- 658 **Valentinian III., 425-455**, AE 4, P RPM =Rom. Diad. Büste r. Rs.Lagertor, 1,16g; DAZU: MARCIANUS, 450-57, AE 4. Diad.Büste r. Rs.Monogramm, 1,15g. LEO I, 457-74, AE 4. Diad.Büste r. Rs.Löwe, 1,06g. LEO I und AELIA VERINA, ebs., AE 4. Diad.Büste r. Rs.Kaiserin stehend v.vorn, hält Zepter und Globus, E i.r.F., 0,56g. Sear 4317; RIC 2124; Kampm. 170.9; Kampm.171.12 4 Stk., ss 60,-

- 659 **Marcian, 450-457**, AV Solidus (450-457), CONOB =Constantinopel. Behelmte Büste mit Speer u. Schild von vorn, DN MARCIA-NVS PF AVG. Rs.Victoria l. stehend, hält Kreuzstab, i.F. rechts Stern, VICTORI-A AVGGG, Off. A. 4,46g. RIC 510; Kampm.170.3 GOLD, kl.Druckstelle, f.vz 750,-



660

661

- 660 AV Solidus (450), CONOB =Constantinopel. Behelmte Büste mit Speer u. Schild von vorn, DN MARCIA-NVS PF AVG. Rs.Victoria l. stehend, hält Kreuzstab, i.F. rechts Stern, VICTORI-A AVGGG. 4,27g. RIC 510; Kampm.170.3 GOLD, vz 880,-
- 661 AV Solidus (450), CONOB =Konstantinopel. Behelmte Büste mit Speer u. Schild von vorn, DN MARCIA-NVS PF AVG. Rs.Victoria mit Langkreuz, i.F. r. \*, VICTORI-A AVGGG, CONOB. 4,38g. EX Salton, erworben 24.06.23. RIC 508 kl.Kr., GOLD, vz 900,-



662

663

- 662 **Leo I., 457-474**, AV Solidus (462/466), CONOB =Konstantinopel, Off.A. Behelmte Büste mit Speer und Schild von vorn, DN LEO PE-RPET AVG. Rs.Victoria mit Langkreuz l. stehend, i.F. rechts Stern, VICTORI-A AVGGG. 4,06g. RIC 605; Kampm.171.4 GOLD, prägefz. Prachtex. 1000,-
- 663 **Anthemius, 467-472**, AV Tremissis, Rom. Drapierte und gepanzerte Büste mit Perldiadem r., DN ANTHEMIVS PERPET AVG. Rs.Kreuz im Kranz, COMOB. 1,43g. RIC 2844; Kampm.196.1 GOLD, sehr selten, ss/vz 2500,-



664

665

- 664 **Zeno, 474-491**, AV Solidus, 4. Officin. Behelmte Büste mit Speer u. Schild v.vorn. Rs.Victoria mit Langkreuz, i.F. r. Stern. Statt CONOB hier COIIOC(gedreht). 4,51g. Stücke dieser Art werden auch den Ostgoten zugeordnet (Odovarcar). vgl.RIC 910 GOLD, ss+ 500,-
- 665 **Basiliscus, 475-476**, AV Solidus, CONOB =Konstantinopel. Behelmte u. gepanz. Büste halbr., hält Speer und Schild, DN BASILIS-CUS PP AVG. Rs.Victoria l. stehend, hält Langkreuz, i.F. rechts Stern, VICTORI-A AVGGG. 4,47g. RIC 1003; Kampm.176.4 GOLD, Prachtex., vz+ 4500,-  
 Die Herrschaft des Basiliscus' begann im Januar 475 n. Chr., als ihn seine Schwester Verina, die Ehefrau des verstorbenen Kaisers Leo I., zum oströmischen Kaiser krönte. Im Jahr zuvor kam es zu einer Verschwörung gegen den neuen Kaiser Zenon, da man seine Legitimation anzweifelte. Zenon konnte noch rechtzeitig aus dem Palast in Konstantinopel entkommen. Er kehrte jedoch schon im darauffolgenden Jahr, 476 n. Chr., mit einem starken Heer aus Isaurien zurück. Basiliscus hatte sich durch Misswirtschaft noch weniger Beliebtheit sowohl beim Volk als auch bei seinen Generälen erfreut; so öffnete man Zenon bereitwillig die Tore zu Konstantinopel. Zu den genauen Todesumständen Basiliscus' kann man nur spekulieren: Zenon soll Basiliscus versprochen haben, kein Blut zu vergießen. Jedoch ließ er seine Gefangenen wohl in eine trockene Zisterne einmauern, wo die einst kaiserliche Familie elendig verhungerte.
- 666 Sammlung Repliken der Firma 'ferro sanol duodenal' vom 1.-20. Jahrh., darin 6x Rom, 7x meist deutsches Mittelalter, 7x Deutschland. Nicht in den 2 Orig.-Alben, sondern in 2 Münzseiten zusammen mit allen Texten auf NUMIS-Zwischenseiten montiert und zusammengeheftet. Hefter, 20 Stk., prägefz. 50,-
- 667 Römische Münzen im Album mit Sesterzen, Antoninus Pius bis Gordian III. (6x), Dupondius (3x), Großfollis (2x), Trajan Denar, Gordian III. Antoninian, (1x SANDOZ-Nachb.), Sept.Sev. Denar, mehrere Bronzen 3./4.Jahrh., Byzanz Follis, 1/2 Follis, Tetradr. Athen (falsch). 58 Stk., ge bis ss 50,-
- 668 Lot von ca. 500 Bronzemünzen der römischen Kaiserzeit (2.-5. Jhd.n.Chr.). 2.879g. ungereinigt 500,-

BYZANTINISCHE MÜNZEN



669

BYZANTINISCHES REICH

- 669 **Justin I. und Justinian I., 527**, AE Pentanummium (527), Antiochia. Diad. Büsten von Justin und Justinian von vorn, DN IVSTIN ET IVSTINIANVS PP A. Rs.Tyche von Antiochia sitzt l., im Schrein E retrograd. 2,23g. Sear 133; MIB 13; Doc 17 selten, schöne Patina, ss 60,-



- 670 **Justinian I., 527-565**, AV Solidus (542-562), Thessalonika. Beh. Büste mit Kreuzglobus und Schild von vorn. Rs.Engel mit Kreuzstab und Globus, i.F. rechts \*, kein Off. 4,43g. GOLD, Vs.min.Kr., prägef. 1850,-
- 671 AV Semissis CONOB =Konstantinopel. Diad. Büste r. Rs.Victoria r. sitzend, beschreibt Schild, i.F.\*, rechts umgekehrtes Staurogramm. 2,20g. Sear 144; Sommer 4.8 GOLD, ss 290,-



- 672 AV Tremissis, CONOB =Konstantinopel. Diad. Büste r. Rs.Victoria mit Kranz u.Kreuzglobus voran schreitend, i.F.\*. 1,43g. Sear 145; Sommer 4.9 GOLD, ss 190,-
- 673 AV Tremissis, CONOB =Konstantinopel. Diad. Büste r. Rs.Victoria mit Kranz u.Kreuzglobus voran schreitend, i.F.\*. 1,43g. Sear 145; Sommer 4.9 GOLD, ss 190,-
- 674 **Justin II., 565-578**, Leichtgewichtiger AV Solidus zu 22 Siliquae, OB\*\* =Antiochia. Behelm. bartlose Büste frontal hält kleine Victoria auf Globus. Rs.Constantinopolis mit Speer und Kreuz auf Globus. 4,04g. Sear 376; Sommer 5.5 GOLD, ss 380,-



- 675 AV Tremissis, CONOB =Konstantinopel. Diad. Büste r. Rs.Victoria mit Kranz und Kreuz auf Globus r. schreitend, r. Stern. 1,45g. Sear 353; MIB 11a vgl. GOLD, ss 190,-
- 676 AV Tremissis, CONOB =Konstantinopel. Diad. Büste r. Rs.Victoria mit Kranz und Kreuz auf Globus r. schreitend, r. Stern. 1,51g. Sear 353; MIB 11a vgl. GOLD, ss 190,-
- 677 **Mauricius Tiberius, 582-602**, AV Solidus CONOB =Konstantinopel, Officin H. Büste v.vorn mit Kreuzkrone, Globus und Schild. Rs.Engel mit Christogrammkreuz und Kreuzglobus. 4,42g. Sear 476; Sommer 7.3 GOLD, kl.Knickspur, ss 640,-



678

- 678 Leichtgewichtiger AV Solidus zu 23 Siliquae CONOB =Konstantinopel. Behelmte Büste frontal mit Kreuzglobus und Schild, i.F.r.Stern. Rs.Engel mit Staurogrammstab und Kreuzglobus frontal stehend, i.F.r.Stern, Off.G. 4,29g. Sear 481; Sommer 7.10 GOLD, ss 360,-





679



680



681



- 679 AV Solidus CONOB = Konstantinopel, Officin ?. Beh. Büste von vorn mit Kreuz auf Globus und Schild. Rs.Engel mit Christogrammkreuz und Kreuz auf Globus. 4,48g. Sear 477; Sommer 7.4 GOLD, ss-vz 380,-
- 680 **Phocas, 602-610**, AV Solidus zu 22 Siliquae, OB+\* =Konstantinopel. Büste von vorn mit Kreuzglobus. Rs.Engel mit Staurogrammstab und Globus ohne Kreuz, Off.H. 4,07g. So.9.15; var.; Sear 626 GOLD, f.vz 500,-
- 681 **Heraclius, 610-641**, AV Solidus CONOB = Konstantinopel, Officin E. Heraklius v.vorn. Rs.Kreuz auf 4 Stufen. 4,44g. Sear 731; MIB 5; SB 731; Sommer11.3; Doc 3 GOLD, vz+ 600,-



682



684

- 682 AV Solidus Ind.IP =622/27, Jerusalem(?). Büsten des Heraclius und Heraclius Constantinus frontal. Rs.Krückenkreuz auf 3 Stufen. 4,50g. So.11.88.3 GOLD, Legende teils prägeschw., vz 780,-
- 683 **Johannes I. Tzimisce, 969-976**, AE Follis, Konstantinopel. Anonyme Ausgabe. Büste des Christus von vorn. Rs.Vier Zeilen Schrift. 10,79g. DAZU\_: Romanus IV., 1068-1071, AE Follis, Anonyme Ausgabe Klasse G. Christus v.vorn. Rs.Maria mit erhobenen Händen v.vorn, überprägt. 6,43g; AE Follis. Konstantinopel. Christus v.vorn. Rs.Kreuz mit Kugelenden, i.d.Winkeln C-R-P-D. 7,13g. Sear 1793; Anonym Kl.A1 2 Stk., ss-vz 60,-
- 684 **Basilios II., 976-1025**, AR Miliaresion, Konstantinopel. Kreuz zwischen Basilios II. und Constantin VIII. Rs.Schrift. 2,27g. Sear 1810 ss 75,-



685



686



687



- 685 **Romanos III. Argyrus, 1028-1034**, AV histamenon nomisma =Scyphat, Konstantinopel. Thron. Christus. Rs.Kaiser wird von Jungfrau Maria gekrönt. 4,13g. Sear 1819; SB 1819; Doc 1d GOLD, vz 900,-
- 686 **Isaac I., 1057-1059**, AV histamenon nomisma = Scyphat, Konstantinopel. Thron. Christus von vorn. Rs.Kaiser mit aus Scheide gezogenem Schwert. 4,37g. Sear 1843 GOLD, vz 700,-
- 687 **Nikephoros III., 1078-1081**, Electron histamenon nomisma =Scyphat, Konstantinopel. Thron. Christus. Rs.Kaiser mit Labarum und Kreuz auf Globus. 3,09g. Sear 1881; Sommer 56.3 GOLD, kl.Sr., ss 400,-



688



689



690



- 688 Electron histamenon nomisma =Scyphat, Konstantinopel. Thron. Christus. Rs.Kaiser mit Labarum und Kreuz auf Globus. 4,28g. Sear 1881; Sommer 56.3 GOLD, ss 400,-
- 689 **Andronicus II., 1282-1295**, AV Hyperpyron, Konstantinopel. Büste der Jungfrau Maria zw. Türmen. Rs.Andronicus kniet vor Christus. 3,96g. Sear 2326; Sommer 79.1 GOLD, ss 260,-
- 690 AV Hyperpyron, Konstantinopel. Büste der Jungfrau Maria zw. Türmen. Rs.Andronicus kniet vor Christus. 4,13g. Sear 2326; Sommer 79.1 GOLD, ss 260,-



691



692



693



694



695



696



697



- 691 AV Hyperpyron, Konstantinopel. Büste der Jungfrau Maria zw. Türmen. Rs.Andronicus kniet vor Christus. 4,19g. Sear 2326; Sommer 79.1 GOLD, ss-vz 260,-
- 692 **Andronicus II. und Michael IX., 1295-1320**, AV Hyperpyron, Konstantinopel. Büste der Jungfrau Maria in Stadtmauern. Rs.Andronicus und Michael knien seitlich von Christus, der beide Kaiser krönt. 3,99g. Sear 2396; Sommer 80.1-2 GOLD, ss/f.ss 260,-
- 693 AV Hyperpyron, Konstantinopel. Büste der Jungfrau Maria in Stadtmauern. Rs.Andronicus und Michael knien seitlich von Christus, der beide Kaiser krönt. 3,89g. Sear 2396; Sommer 80.1-2 GOLD, gut ausgeprägt, ss 260,-
- 694 AV Hyperpyron, Konstantinopel. Büste der Jungfrau Maria in Stadtmauern. Rs.Andronicus und Michael knien seitlich von Christus, der beide Kaiser krönt. 3,87g. Sear 2396; Sommer 80.1-2 GOLD, ss 260,-
- 695 AV Hyperpyron, Konstantinopel. Büste der Jungfrau Maria in Stadtmauern. Rs.Andronicus und Michael knien seitlich von Christus, der beide Kaiser krönt. 4,10g. Sear 2396; Sommer 80.1-2 GOLD, ss 260,-
- 696 **Andronicus II. und III., 1325-1334**, AV Hyperpyron, Konstantinopel. Büste der Jungfrau Maria vor Stadtmauern. Rs.Andronicus und Michael knien seitlich von Christus. 4,00g. Sear 2461; Sommer 81.1 GOLD, ss 260,-

### KAISERREICH VON NICAEA

- 697 **Anonyme Prägungen, 1204-1261**, Elektron-Aspron Trachy. Maria orans dreiviertel frontal stehend. Rs.Christus frontal stehend. 3,05g. So.72.1; Sear 2148 GOLD, f.vz/vz 500,-

### AUSLAND

- 698 **Alle Welt**, Im Album: GRIECHENLAND 500 Dr.1981 (PP), INDIEN 10 R.1971, 1973, KANADA 10 C.1967 (alle st), PHILIPPINEN 20 C.1944 (2x), 1945 (vz), PORTUGAL 5 E.1932, 1934, 1960 (alle s/ss), 50 E.1971 (vz), SÜDAFRIKA 20 C.1964 (vz), USA Dime 1915 (s), Silberunze Mount Everest Mint 1973 (st). Alle Silber. DAZU: LIBERIA 5 D.2000 (PP), SIERRA LEONE 1 Leon 1974 (2x vz), TONGA PA'ANGA 1981 (vz). Alle CUNI. DAZU: Album mit Kleinmünzen Alle Welt + 1800g, einige 100 Münzen. einige hundert Stk., sge bis st 100,-
- 699 Lot Sammlung im Ordner nur Osteuropa. ALBANIEN: von 0,05 Lek-5 Lek 1927-57 (13x), Bani 1900-06 (2x), 1 und 2 Leu 1924+1930 (2x); BULGARIEN: 1888-1969 von 1 Stotinka bis zur 100 Leva (31x); RUMÄNIEN: 1867-1963 von Bani bis zum 100.000 Lei (75x); UNGARN: 1840-1988 vom Filler bis zum 100 Forint (57x); DAZU: SERBIEN und JUGOSLAWIEN, 47 Kleinmünzen. ca.180 Stk., s bis PP 300,-
- 700 Sammlerlot: ESTLAND, 21 Münzen, darunter 4 Silbermünzen 1929-1991. DAZU:LETTLAND, 36 Münzen, darunter 16 Silbermünzen. DAZU:LITAUEN, 17 Münzen, darunter 11 Silbermünzen. ca.74 Stk., s bis vz 350,-
- 701 Sammlung BENELUX im Ordner, lose oder gerahmt. BELGIEN: von 1863-2000, von 1 Cent-5 Franc, dabei Leopold II. 5 Fr.(5x), insges.(49 Stk.); NIEDERLANDE: von 1884-1980, von 1 Cent-50 Gulden (63 Stk.); LUXEMBURG: von 1908-2002, von 2 1/2 Cent-10 Franc (55 Stk.). ca.160 Stk., ss bis st 150,-
- 702 Lot Europa und Übersee, viel 19.Jh. mit Belgien (5x CU), Dänemark (11x mit 10 Öre 1882), Großbr. (7x CU), Frankreich (19x unedel, 9x CU, 4x AG), Österr. (2x CU, 1x AG), Niederl. (1x CU, 3x AG mit 1 G.1848), Italien (1x AL, 1x AG), Schweiz (1x), China (1x), Honduras (1x), USA (2x). 69 Stk., meist ss bis vz 30,-
- 703 Lot Alle Welt, zumeist Europa. Von der Antike bis ca. 1950, Schwerpunkt zw.1700-1930. Viel Silber. Interessantes Lot, bitte anschauen. Gesamtgewicht ca.650g. ca.140 Stk., untersch. Erh. 150,-
- 704 Lot Münzen Alle Welt ohne Deutschland mit viel Silber. Insges.ca.4kg. ca.4kg, sge bis st 150,-

## AUSLAND

- 705 Sammlerlot: SCHWEDEN, Öre 1877-1969 (25x), 2 Ö.1858-1970 (26x), 5 Ö.1874-1970 (25x), 10 Ö.1876-1973 (29x), 25 Ö.1881-1963 (22x), 50 Ö.1927-1971 (10x), Krone 1939-1970 (11x), 2 K.1876. GRIECHENLAND, 10 Lepta 1954, 50 L.1954-1966 (4x), Drachme 1954-1962 (4x), 2 D.1954-1962 (5x), 5 D.1954, 10 D.1959, 1982, 20 D.1960 (9x), 1978, 30 D.1963, NORWEGEN, 25 Kronen 1970, GROSSBRITANNIEN, diverse 1/2, 1 Penny 30er/40er J. (ca.60 Stk.), div. Medaillen 5 Stk. ca.150 Stk., s bis st 50,-
- 706 Lot Silbermünzen: BULGARIEN: 100 Leva 1934 PM (ss); FRANKR.: 5 Fr.1875 A (s/ss); MEXIKO: Peso 1967 (st), 25 Peso 1968 (st); SLOWAKEI: 20 Korun 1941 (ss); SPANIEN: 5 Pes.1898 SGV (ss/vz), 100 Pes.1967; SÜDAFRIKA: Rand 1967; TSCHECHOSL.: 20 Korun 1937, 50, 100 Korun 1948, 100 Korun 1949, 25 Korun 1954 (alle vz). Alle genau bestimmt., KM 45; 820; 459; 479.1; 7.1; 707; 797; 72.1; 18; 25; 26; 29; 13 Stk., s/ss bis st 100,-
- 707 Sammlung im Ordner, lose oder gerahmt (diese doppelt) mit allen Nominalen: ESTLAND: 1 Sent-2 Krooni (1918-41), 5 Senti-10 Krooni (ab 1991) (80 Stk.). LETTLAND: 1 Santims-5 Lati (1918-40), 1 Santins-10 Lat (ab 1991) (83 Stk.). LITAUEN: 1 Centas-10 Litu (1918-40), Centas-5 Litai (ab 1991) (65 Stk.). DAZU: einige Briefmarken und Geldscheine aller 3 Staaten. ca.228 Stk., ss bis st 725,-

## ÄGYPTEN

- 708 Sammlung im Ordner, lose oder gerahmt (diese doppelt) mit allen Nominalen: 5 Para bis 50 Piaster des Zeitraumes 1839 bis 1980. Dabei mehr als 25 größere Silbermünzen. ca.116 Stk., s bis st 200,-



709



710



711

- 709\* **Fuad I. als König, 1922-1936**, 20 Piaster AH 1349 =1930. KM 351 GOLD, vz/st 90,-
- 710\* 50 Piaster AH 1348 =1929. 4,25g. KM 340; Frbg.29 GOLD, st 250,-
- 711 500 Piaster AH 1340 =1922. 42,46g. KM 355; Frbg.26 GOLD, vz/st 4200,-



712



713



- 712\* **Republik, 1953-1958**, Pound AH 1374 =1955. 3.Jahrestag der Revolution. 8,5g. KM 387; Frbg.40 GOLD, st 500,-

## ALBANIEN

- 713 **Ahmed Bey Zogu, 1925-1939**, 100 Franga 1938 R. 10 Jahre Regentschaft. Frbg.15; KM 26 -Mwst. befreit- GOLD, st 2700,-



714



## ÄTHIOPIEN

- 714 **Menelik II., 1889-1913**, Birr EE 1895 A. 28,09g. Dav.29; KM 5; Schön 6 ss 50,-

## AUSTRALIEN

- 715 **Elisabeth II., 1952-2022**, 5 Dollars 1991 =Unze Kookaburra (4x), 1990 (2x). 6 Stk., PP 100,-



716

**BELGISCHES KÖNIGREICH**

716 **Albert I., 1909-1934**, 20 Francs 1914. Des Belges. KM 78; Frbg.421 GOLD, vz 260,-

**BOLIVIEN**



Bolivien, ein Binnenstaat in Südamerika, grenzt an Peru und Chile im Westen, an Argentinien und Paraguay im Süden und an Brasilien im Osten und Norden. Auf dem Gebiet des heutigen Bolivien bestanden im Laufe seiner Geschichte verschiedene Kulturen. Die wichtigste von ihnen war die Zivilisation von Tiahuanaco. Das Tiahuanaco-Reich wurde im 13. Jahrhundert Teil des Inka-Reiches. Als die Spanier im 16. Jahrhundert das an Silbervorkommen reiche Land eroberten, wurde es Teil des Vizekönigreiches Peru und später des Vizekönigreiches Río de la Plata. Ab dem 16. Jahrhundert beuteten die Spanier die Silberminen von Potosí aus. Die Währung in Bolivien wird als Boliviano bezeichnet, die sich in 100 Centavos unterteilt. Genau wie der Staatsname „Bolivien“, wurde auch die Währung nach dem Nationalhelden und Diktator Boliviens **Simón Bolívar** benannt, der eine entscheidende Rolle im Unabhängigkeitskampf Boliviens und auch Perus Anfang des 19. Jahrhunderts spielte.



717



718



719



717	<b>Philipp II., 1556-1598</b> , 1/2 Real o.J.(1574-86) B P, Potosí. 1,88g. KM MB1.3; C.-C.3275	Loch, f.ss	50,-
718	<b>Philipp III., 1598-1621</b> , 1/4 Real o.J.(1598-1605) Q-P, Potosí. 0,99g. KM A6; C.-C.4161	selten, s	75,-
719	1/2 Real o.J., Potosí(?). 1,58g. KM 6.1; C.-C.4157f	Loch, f.s	50,-



720



721



722



720	1/2 Real o.J.(1596-1605) [P]B, Potosí. 1,51g. KM 6.1; C.-C.4157	Loch, f.s	50,-
721	<b>Philipp IV., 1621-1665</b> , Real 1656 P [E], Potosí. 3,07g. KM 13; C.-C.5365	f.ss	50,-
722	<b>Karl II., 1665-1700</b> , 1/2 Real 1699, Potosí/Lima. 0,85g (=1/4 Real?). KM 22; C.-C.6499f	f.ss	60,-



723



724



725



723	1/2 Real o.J.(1667-1700). 2,21g. KM 22; C.-C.6447f	Loch, s	60,-
724	1/2 Real 167X P, Potosí. 2,10g. KM 22	f.ss	50,-
725	1/2 Real 1684, Potosí/Lima. 1,32g. KM 22; C.-C.6464f	f.ss	50,-



726



727



728



726	1/2 Real 1694, Potosí/Lima. 1,43g. KM 22; C.-C.6487f	f.ss	50,-
727	1/2 Real 1698, Potosí/Lima. 1,34g. KM 22; C.-C.6497f	f.ss	50,-
728	1/2 Real 1699, Potosí/Lima. 0,48g (=1/4 Real?). KM 22; C.-C.6499f	f.s	60,-

AUSLAND



- |     |  |      |      |
|-----|--|------|------|
| 729 | Real 166[7] [P E], Potosi. 2,23g. KM 23; C.-C.6508 | s    | 50,- |
| 730 | Real 1674 P E, Potosi. 3,06g. KM 23; C.-C.6521     | s    | 50,- |
| 731 | Real 1674 [P] E, Potosi. 2,73g. KM 23; C.-C.6521   | ss   | 50,- |
| 732 | Real 1676 P E, Potosi. 3,27g. KM 23; C.-C.6530     | f.ss | 60,- |



- |     |   |      |      |
|-----|---|------|------|
| 733 | Real 1679 P [C], Potosi. 3,69g. KM 23; C.-C.5637f   | ss   | 50,- |
| 734 | <b>Philipp V., 1700-1724 u. 1724-1746</b> , 1/2 Real 1704, Potosi/Lima. 0,66g (=1/4 Real?). KM 27; C.-C.7299f | s    | 50,- |
| 735 | 1/2 Real 1706, Potosi/Lima. 0,71g (=1/4 Real?). KM 27; C.-C.7307f   | s    | 50,- |
| 736 | 1/2 Real 1719, Potosi. 1,33g. KM 30; C.-C.7352  | f.ss | 50,- |



- |     |  |                           |      |
|-----|--|---------------------------|------|
| 737 | 1/2 Real 1730 [P], Potosi. 1,18g. KM 27a; C.-C.7397  | ss                        | 50,- |
| 738 | Real 1736 P E, Potosi. 3,16g. KM 28a; C.-C.7675  | s-ss                      | 50,- |
| 739 | <b>Karl III., 1759-1788</b> , 1/2 Real 1767 PTS J.R, Potosi. 1,64g. KM 46; C.-C.9890 var.  | selten, ss/f.ss           | 75,- |
| 740 | 2 Reales 1769 PTS JR, Potosi. 6,29g. KM 48   | ss/s                      | 50,- |
| 741 | 2 Reales 1773 PTS JR(2), 1774 JR(2), 1775 JR, 1776 JR, Potosi. Je ca.6,3g. DAZU:Karl V., 1788-1808,<br>2 Reales 1789 PTS PR, 1790 PR, Potosi. CAROLVS IV. Je ca. 6,5g. KM 53; 62 | 8 Stk., Loch(1), s bis ss | 60,- |



- |     |   |                  |      |
|-----|---|------------------|------|
| 742 | 4 Reales 1789 PTS PR, 1795/4 PR, Potosi. Je ca.12,9g. KM 54; 72 | 2 Stk., s bis ss | 60,- |
|-----|---|------------------|------|



- |     |  |                        |      |
|-----|--|------------------------|------|
| 743 | <b>Karl IV., 1788-1808</b> , 8 Reales 1792 PTS PR, Potosi. 26,99g. KM 73; C.-C.14921 | s/ss                   | 50,- |
| 744 | 8 Reales 1803 PTS PJ, Potosi. 26,06g. Erworben 10/04/87. KM 73; C.-C.12575           | Doppelschlag, ss-vz/vz | 75,- |



745



746



745 8 Reales 1805 PTS PJ, Potosi. Gegenstempel =BRASILIEN, Minas Gerais, 960 Reis. 26,69g. Erworben 29/10/88. KM 73; KM 272(B.)

f.ss 200,-

746 8 Reales 1805 PTS PJ, Potosi. 26,85g. Erworben 10/04/87. KM 73; C.-C.12589

ss-vz 60,-



747



748



747 8 Reales 1806 PTS PJ, Potosi. Gegenstempel =BRASILIEN, Minas Gerais, 960 Reis. 26,69g. Erworben 22/06/89. KM 73; KM 242(Bras.)

ss/vz 200,-

748 8 Reales 1807 PJ, Potosi. 26,99g. KM 73.1; C.-C.12599

f.ss 50,-



749



750



749 **Ferdinand VII., 1808-1825**, 8 Reales 1820 PJ, Potosi. 27,30g. KM 84

l.korr., ss+ 80,-

750 8 Reales 1814 PTS PJ, Potosi. 26,90g. KM 84; C.-C.16847

f.ss 75,-



751



752



751 8 Reales 1822 PTS PJ, Potosi. Vs.Gegenstempel =PORTUGAL, 870 Reis (1834). 26,65g. Erworben 30/10/89. KM 84; 440.4(P)

ss 95,-

752 Silbermed. 1808 a.d. Proklamation des Königs in Potosi. Bergwerkszene zw. Säulen. Rs.5 Zeilen Schrift. 40mm; 27,00g. Fonrobot 9391

gest.Loeh, ss+ 100,-



753

754

- 753 **Republik, seit 1825**, Silbermed. zu 1 Sol 1854. Bolivia frontal sitzend, hält Banner, dah. Condor auf Altar. Rs.LOS EMPLEADOS DE POTOSI unmlaufen, AL SALVADOR DE LA DIGNIDAD NACIONAL im Lorbeerkr. 3,20g. Erworben 20/06/89. Burnett 68; Fonrobert 9595 Loch, f.ss 75,-
- 754 8 Soles 1839 PTS LM, Potosi. 27,24g. KM 97 Sf., vz 50,-



755

756

- 755 8 Soles 1840 LR. 26,84g; DAZU: 4 SOLES 1854 MJ. 13,48g. 2 SOLES 1830 JL. 6,65g. KM 97 3 Stk., ss 120,-

**BRASILIEN**

- 756 **Pedro II., 1683-1706**, 640 Reis 1697. 18,61g. KM 84 ss 75,-



757

758

- 757 **Maria I., 1786-1816**, 40 Reis o.J. (1809) auf 1762 mit Gegenst. Portugal. 30,44g. vgl.KM 280.1 ss 50,-
- 758 6400 Reis 1789 R, Rio de Janeiro. 13,59g. Ex Heritage Auctions A.61181, Lot 97030 (Saltwater Damage). Frbg.85 GOLD, NGC AU Details 750,-



759

760

- 759 **Johannes, Prinzregent, 1805-1818**, 960 Reis 1810 B, Bahia. Überprägungsspuren. 26,64g. KM 307.1 ss 50,-
- 760 960 Reis 1811 B, Bahia. Überprägungsspuren. 27,05g. KM 307.1 ss/vz 70,-



761



762

761 960 Reis 1812 B, Bahia. Überprägungsspuren. 26,88g. KM 307.1

ss 50,-

762 960 Reis 1813 B, Bahia. Überprägungsreste. 26,91g. KM 307.1

ss 50,-



763



764

763 960 Reis 1814 B, Bahia. Überprägungsreste. 26,85g. KM 307.1

ss+ 50,-

764 960 Reis 1815 B, Bahia. Überprägungsspuren. 26,85g. KM 307.1

ss 50,-



765



766

765 960 Reis 1816 B, Bahia. Überprägungsspuren. 26,85g. KM 307.1

ss 50,-

766 960 Reis 1817 B, Bahia. Überprägt PERU(?), 8 Reales. 26,57g. KM 307.1

ss 60,-



767



768

767 960 Reis 1817 B, Bahia. Überprägungsspuren. 26,88g. KM 307.1

ss 50,-

768 960 Reis 1817 R, Rio de Janeiro. Überprägungsspuren. 26,54g. KM 307.3

ss 50,-





- 769 960 Reis 1818 R, Rio de Janeiro. Überprägungsspuren. 27,33g. KM 307.3 ss 60,-  
 770 **Johannes VI., 1818-1822**, 960 Reis 1818 R, Rio de Janeiro. Überprägungsspuren. 27,18g. KM 326.1 ss 60,-



- 771 960 Reis 1820 R, Rio de Janeiro. Überprägungsspuren. 26,56g. KM 326.1 Sf.a.Rd., ss 50,-  
 772 960 Reis 1821 R, Rio de Janeiro. Überprägungsspuren. 27,08g. KM 326.1 vz 75,-  
 773 **Pedro I., 1822-1831**, 80 Reis 1824 R. 24,13g, 1829 R. 30,31g, 1830. 27,24g, 40 Reis 1824 R. 14,73g. KM 366.1; 363.1 4 Stk., ss 150,-



- 774 960 Reis 1824 R, Rio de Janeiro. Überprägungsspuren auf Bolivien, 8 Reales 1822 PJ. 26,97g. KM 368.1 ss/vz 75,-  
 775 **Pedro II., 1831-1889**, 500 Reis 1889. KM 494 Prachtex., PCGS MS-63 50,-  
 776 2000 Reis 1851, 1855 (beide vz), 1869, 1888, 1889 (2x) (alle ss), 200 Reis 1888 (s), 2000 Reis 1907 (Kr.,Rdf.vz), 20 Cruzeiros 1972 (st). KM 462; 466; 475; 485; 484; 508; 583 9 Stk., s bis st 100,-  
 777 Im Album, 2000 Reis 1888 (ss). DAZU: CUBA: 20 Cent.1915 (s); DOMINIK. REP.: 25 Cent.1952 (s); MEXIKO: Peso 1965 (vz), 25 Pesos 1968 Olymp. (3x vz), 100 Pesos 1977 (st); PERU: Sol 1880 (s), 1920, 1923 (ss); VENEZUELA: 50 Cent. 1954 (s); COSTA RICA: 5 Cent.1905 (ss); PANAMA: 5 Balboas 1970 (2x), 1972 (2x) (st), BRASILIEN: 2000 Reis 1924 (ss). 17 Stk., s bis st 130,-



- 778\* 20000 Reis 1853. 17,86g. KM 463; Frbg.121 GOLD, ss/vz 950,-  
 779 **Republik seit 1889**, 2000 Reis 1906. KM 508 Prachtex., NGC MS-65 65,-



780

780 4000 Reis 1900. 400 Jahre Entdeckung durch Cabral. 16 Strahlen. 50,60g. KM 502.1 kl.Rdf., vz 350,-



781



782

**BRASILIEN / MINAS GERAIS**

781 Provinz, 960 Reis o.J. (1808). Gegenstempel auf 8 Reales 1806 PJ. Bolivien. 26,89g. KM 243 ss 200,-

**BULGARIEN**

782 Ferdinand I., 1887-1918, 5 Leva 1894 KB, Kremnitz. KM 18 ss 45,-



783



784



783\* 20 Leva 1912. Spätere Prägung vom Originalstempel. KM 33 GOLD, PP 850,-

784\* 20 Leva 1912. Spätere Prägung vom Originalstempel. KM 33 GOLD, PP 850,-



785



786



785\* 20 Leva 1912. Spätere Prägung vom Originalstempel. KM 33 GOLD, PP 850,-

786 100 Leva 1912. Unabhängigkeitserklärung. Offizielle Nachprägung - National Bank Issue. KM 34; Frbg. 5 -Mwst. befreit- GOLD, Prachtex., NGC PF-67 ULTRA CAMEO 4850,-



787

**BURMA**

787 **Pagan, 1846-1853, Kyat CS 1214 =1852, Mandalay, Mindon. KM 10** 2 Stk., s 150,-



788

**CHILE**

788 **Republik, seit 1818, 2, 1 Peso o.J. (1904-1924). Compania de Salitres de Antofagasta. Salpeterminen aus braunem Bakelit. Mit eingepprägter Seriennummer, 4-stellig und 5-stellig. 5,52g; 4,45g. KM -** 2 Stk., vz 50,-



789



790

**CHINA**

789 **Chou-Dynastie, 1122-255 v.Chr., AE Hellebarde oder Dolchaxt vom Typ Ge aus oberflächengehärteter Bronze der östl. Chou (770-256 v.Chr.) als Werkzeug mit Aufschrift: dǒng zhòu =östl. Zhou. Rs.jí zhú kǒu yí =hat den Zweck es zu benutzen um damit Bambus schneiden zu können. Der Unterschied zur Waffe besteht in der kürzeren und flacheren Art und in der Aufnahme am Ende mit einem runden Loch. 160g; 167x99x5mm. Hier zu: 'Jenseits der Grossen Mauer', Ausstellungs-Katalog 1900, Seite 319-321,** s 150,-

790 **Chou-Dynastie, 1122-255 v.Chr., Staat Chao, AE Spitzfuß-Flachkopfspatenmünze (450-440 v.Chr.) zu 1/2 Chin der Stadt Pingtao, Prov. Shansi. Rs.Ziffer 33. 4,56g; 55x31mm. Schj.-; Kempgen 37a; Hartill 3.103** ss 60,-



- 791 AE Flachkopfspatenmünze (275-236 v.Chr.) zu 1 1/2 Chin der Stadt Anyang. Prov. Hebei. 5,52g; 48x31mm. Schj.23; Kempgen 64b; Hartill 3.183 ss 60,-
- 792 **Chou-Dynastie, 1122-255 v.Chr., Staat Han**, AE Flachkopfspatenmünze (370-359 v.Chr.) zu 1 1/2 Chin der Stadt Zhaiyang, Prov. Henan. 5,07g; 45x26mm. Sch.29; Kempgen 60b; Coole 1596 ss 50,-
- 793 **Chou-Dynastie, 1122-255 v.Chr., Staat Wei**, AE Flachkopfspatenmünze (276-225 v.Chr.) zu 1 1/2 Chin der Stadt Daliang (Kaifeng), Prov. Henan. 4,95g; 46x27mm. Coole 2352; Schj.32; Kempgen 29b; Hartill 3.226 ss 60,-
- 794 West. Han-Dyn., 6.K. Wu Ti (140-87 v.Chr.), AE Ban Liang zu 4 Zhu. 2,37g; Sin-Dyn. 9-25, Wang Mang, AE 50 Zhu (7-14 n.Chr.). 8,39g; Nördl. Sung-Dyn., 4.K. Ren Zong (1022-1063), Ep.Jing You, Cash Normalschrift. 4,31g; 8.K. Hui Zong, (1101-1125), Ep.Chong Ning. 10 Ch'ien Kanzleischrift. 10,48g; Jin-Dyn. (Tartaren). 4.K. Hai Ling (1149-1161), Ep.Zheng Long. Cash. 3,84g. Alle genau bestimmt. 5 Stk., ss 60,-



795



796

- 795 **Sin-Dynastie, 9-25**, 1. Kaiser Wang Mang 9-23. AE Spatenmünze Huo Pu zu 25 Shu aus dem Jahre 14 n.Chr. Aus alter chines. Sammlung. Jen 90; Schj.148; Hartill 9.30 vz 60,-
- 796 **Nördl. Sung-Dynastie, 960-1126**, 8. Kaiser Hui Tsung, 1101-1125, AE 10 Ch'ien (1102-1106) in Kanzleischrift. Epoche Chung Ning. 35mm und gleiche in Schreibschrift. 35mm. Aus alter chines. Sammlung. Schj.622; 621; Hartill 16.408; 400 2 Stk., vz 75,-



797

- 797 8. Kaiser Hui Tsung, 1101-1125, AE 10 Ch'ien (1102-1106) in Kanzleischrift. Epoche Chung Ning. 35mm und gleiche in Schreibschrift. 35mm. Aus alter chines. Sammlung. Schj.622; 621; Hartill 16.408; 400 2 Stk., vz 75,-



798

799

- 798 **Ching-Dynastie, 1644-1911**, AR Oval-Sycee zu 1 1/2 Tael des 18./19. Jahrhunderts ohne Schriftstempel, 48,01g. ss 75,-
- 799 AR Oval-Sycee zu 1 1/2 Tael des 18./19. Jahrhunderts ohne Schriftstempel. 56,20g. vz 75,-



800

801

802

- 800 AR Packsattel-Sycee (Seidenschuhgeld) des 18./19.Jahrh. zu 5 Tael mit fünf Schriftreihen in versetzten Ebenen: Fu Hsing Tu Chu: Fu Hsing-tu's Konto. 198,45g. Mitch.4066; BMC 1000 ss 350,-
- 801 AR Packsattel-Sycee (Seidenschuhgeld) des 18./19.Jahrh. zu 5 Tael mit fünf Schriftreihen in versetzten Ebenen: Hsuan Hao Weng Yin: Dieses gemarkte ist reines Silber. 183,93g. Mitch.4062 ss 350,-
- 802 AR Packsattel-Sycee (Seidenschuhgeld) des 18./19.Jahrh. zu 5 Tael mit fünf Schriftreihen in versetzten Ebenen: Fu Hsing Tu Chu: Fu Hsing-tu's Konto, mittig ein weiterer Stempel: Ku: Lagerhaus. 164,74g. Mitch.4066; vgl. ss 350,-



803

- 803 AR Kesselpauken-Sycee zu 10 Tael des 18./19. Jahrhunderts mit 2 Schriftreihen, 357g. ss 350,-
- 804 Br.-Amulett feng hua xue yue mit Wind, Blume, Schnee, Mond. Kopulationsszene. DAZU: gleiches mit Soldat mit Helebarde. Rs.Pferd des Guan Yu; gleiches mit Pflaumenblütenzweig; gleiches chun wang theng yue mit Wild. Rs.wan shou wu jiang. Grundm.743;1086; 1379; 1405 4 Stk., ss 80,-
- 805 Sammlung Cash-Münzen aller chines. Kaiser vom 1.Kaiser Shun Chih bis zum 10.Kaiser Hsuan Tung. Aus alter chines. Sammlung. 10 Stk., ss 75,-
- 806 Sammlung Cash-Münzen aller chines. Kaiser vom 1.Kaiser Shun Chih bis zum 10.Kaiser Hsuan Tung. Aus alter chines. Sammlung. 10 Stk., ss 75,-
- 807 Sammlung Cash-Münzen aller chines. Kaiser vom 1.Kaiser Shun Chih bis zum 10.Kaiser Hsuan Tung. Aus alter chines. Sammlung. 10 Stk., ss 60,-
- 808 2. Kaiser K'ang Hsi, 1662-1722. AE Cash (2x). DAZU: 4. Kaiser Ch'ien Lung, 1736-1795. AE Cash (69x), 5. Kaiser Chia Ch'ing, 1796-1820. AE Cash (18x), 6. Kaiser Tao Kuang, 1821-1851, AE Cash (8x). Alle auf einer Schnur. 97 Stk., s bis ss 35,-



809



809 4. Kaiser Ch'ien Lung, 1736-1795. 8 Reales 1778 FF, Mexico City. Mit 18 chinesischen Gegenstempeln (Chop-Marks). 26,63g. KM 106.2

Rdf., f.ss 75,-



810



810 4. Kaiser Ch'ien Lung, 1736-1795. 8 Reales 1796 FM, Mexico City. Mit 7 chinesischen Gegenstempeln (Chop-Marks). 26,62g. KM 109

s 50,-



811



811 5. Kaiser Chia Ch'ing, 1796-1820. 8 Reales 1804 TH, Mexiko City. Mit über 30 chines. Gegenstempeln (Chop-Marks). 26,55g. KM 109

s/ss 60,-



812



812 5. Kaiser Chia Ch'ing, 1796-1820. 8 Reales 1806 TH, Mexico City. Mit über 50 chinesischen Gegenstempeln (Chop-Marks). 26,79g. KM 109

ss 90,-



813

813 6. Kaiser Tao Kuang, 1821-1851. Jadetafel im 19 Jahr =1840. 61x90mm; 84,4g. DAZU:Republik, 1912-1949, Jadetafel o.J. 62x98mm; 88,8g.

2 Stk., kl.Rdf., ss 80,-



814



814 7. Kaiser Hsien Feng, 1851-1861. 50 Cash der Obersten Finanzbehörde in Peking (HuPu). 70,40g; 55mm. KM C.1-7

ss 75,-

AUSLAND



815



816



815 9. Kaiser Kuang Hsi, 1875-1908. Dollar Jahr 34 =1908, Chihli (Peiyang Arsenal). 27,06g. KM Y.73.2

ss 200,-

816 10. Kaiser Hsian T'ung, 1908-1911. Dollar Jahr 3 =1911. 26,81g. Dav.216; KM Y.31

f.st 900,-



817



818



817 **Republik, 1912-1949**, Dollar Jahr 3 =1914. Yuan Shih-kai. KM Y.329

ss 75,-

818 Dollar Jahr 3 =1914. Yuan Shih-kai. KM Y.329

ss 75,-



819



820



819 Dollar Jahr 3 =1914. Yuan Shih-kai. KM Y.329

ss 75,-

820 Dollar Jahr 19 =1920. Yuan Shih Kai. KM Y.329.6

vz/st 500,-



821



822



821 Dollar Jahr 10 =1921. Yuan Shih Kai. KM Y.329.6

ss 200,-

822 Dollar o.J. (1927). Sun Yat-sen. Gründung der Republik. 26,05g. KM Y318a.1

ss 75,-



823

823 Dollar Jahr 23 =1934, Dschunke. KM Y.345

824 Dollar Jahr 23 =1934, Dschunke. 26,72g. KM Y.345

824

Kr., ss 75,-

ss/vz 90,-



825

825 Dollar Jahr 23 =1934, Dschunke. 26,81g. KM Y.345

ss/vz 90,-



826

826 Dollar Jahr 23 =1934, Dschunke, in einem Silberteller mit Bambus-Design montiert und von der Firma Cáo Kang (chines.) gemarkt. 54,09g; 83mm. KM Y.345

vz 90,-



827

827 Volksrepublik, seit 1949, Goldprägung 1988 zu 1 Oz. anlässlich der Münzmesse München v.d. China Gold Coin Inc. geprägt u. ausgegeben. Chinesische Mauer u. Frauenkirche. Rs. Panda auf Ast. KM MB25 -Mwst. befreit-



829

828

828 Republik, seit 1848, 25000 Colones 1987. Dr. Oscar Arias Sanchez. KM 226; Frbg.32 -Mwst. befreit-

GOLD, Orig.-Etui, Kapsel u. Umkarton, PP

1850,-

**COSTA RICA**

828 Republik, seit 1848, 25000 Colones 1987. Dr. Oscar Arias Sanchez. KM 226; Frbg.32 -Mwst. befreit- GOLD, PP 850,-

**CUBA**

829 Republik, seit 1902, 10 Pesos 1990 a.d. XXV. Olympischen Spiele in Barcelona 1992. Basketball. 3,09g; 1/10 Unze .999. KM 342

GOLD, PP 160,-



AUSLAND



830 5 Pesos 1916. KM 14; Frbg.4 -Mwst. befreit- GOLD, st 500,-

DÄNEMARK

- 831 Sammlung im Ordner, lose oder gerahmt (diese doppelt) mit allen Nominalen: 2 Skillig 1805, 1/2 RBS 1842, 1857 (3x) 1 RBS 1813, 1856-1872 (5 Stk.), 16 Sk. 1856, 1 Öre 1874-1970 (63 Stk.), 2 Ö.1874-1971 (77 Stk.), 5 Ö.1874-1972 (52 Stk.), 10 Ö.1874-1972 (68 Stk.), 25 Ö.1874-1986 (55 Stk.), 1/2 Krone (1924-1940 (4 Stk.), Krone 1876-1971 (47 Stk.), 2 K.1875-1958 (22 Stk.), 5 K.1960-1970 (11 Stk.), 10 K.1967-1972 (4 Stk.).  
ca.410 Stk., sge bis st 425,-
- 832 Sammlung im Ordner, lose oder gerahmt (diese doppelt) mit allen Nominalen: 4 Sk.1730, 1/5 RBS bis 20 Kronen 1730-1992 (126 Stk.). DAZU: ISLAND: 1 Eyir-50 Kr. 1922-81 (40 Stk.). NORWEGEN: Daler-20 Kr.1718-1994 (71 Stk.).  
ca.237 Stk., s bis st 250,-
- 833 Sammlung im Ordner, gerahmt: von 2 Skillig 1644-200 Kronen 1992. Dabei: 2 Mark 1645, Krone 1682, Krone 1682, IIII Mark 1685, 24 Skillig 1731-59 (4x), Speciesdaler 1839, 1846-53 (3x), 2 Rigsdaler 1855-71 (2x), 2 Kronen 1876-1958 (13x), viele gute Kleinmünzen von der Öre bis 200 Kronen 1992.  
ca.167 Stk., s bis st 1400,-
- 834 **Sven Estridsen, 1047-1075**, Pfennig, Lund. Münzmeister EANA. Thron. Christus. Rs.Doppelfadenkreuz mit je drei Halbmonden an den Enden, die Winkel ohne Beizeichen. 1,00g. Hauberg 6; Hede I-III ss/vz 350,-
- 835 **Erik von Pommern, 1396-1439**, Hohlpfennig o.J. (ca.1400-1420), Lebard Naestved. 0,34g. Galster 8 ss 75,-
- 836 **Hans, 1481-1513**, Hvid o.J., Malmö. Gekröntes H. Rs.Langkreuz auf Schild. 0,64g. Galster 31 s/ss 50,-



837 **Christian IV., 1588-1648**, 2 Skillig 1604. 1,58g. Hede 79A; Lange 56A ss+ 75,-

838 **Christian V., 1670-1699**, 8 Skillig 1695, Glückstadt. 2,69g. Hede 127A; Sieg 133.2 f.ss 50,-

839 **Frederik VII., 1848-1863**, 1/2 Rigsdaler 1855 VS, Kopenhagen. KM 759; Sieg 12 vz 50,-



840 Rigsdaler 1854 VS, Kopenhagen. KM 760.I; Hede 8A ss+ 90,-

841 **Christian IX., 1863-1906**, 2 Rigsdaler 1863 RH, Kopenhagen. Tod Frederiks VII. und Krönung Christian IX. 28,95g. Dav.78; Hede 3 ss 150,-



842 2 Rigsdaler 1871 HC CS, Kopenhagen. 28,92g. KM 772.2; Hede 4B f.st 700,-

- 843 2 Kronen 1888 CS, Kopenhagen. 25jähr. Regierungsjubiläum. DAZU: gleiche 1892 CS, Silberne Hochzeit, 1903 P, 40jähr. Reg.Jub., Frederik VIII. 1906 VBP, Reg. Wechsel, Christian X. 1923 HCN, Silberhochzeit, 1930 N, 60.Geburtstag. KM 799; 800; 802; 803; 821; 829 6 Stk., vz bis st 125,-
- 844 2 Kr.1876 CS (s), 1888 CS, 1892 CS, 1903 P (alle vz), 1906 VBP (ss), 1912 VBP (vz/st), 1916 VBP, 1923 HCN, 1930 N, 1945 N, 1953 N (alle vz), 1958 CS (ss). KM 798.1; -800; 802; 803; 811; 820; 821; 829; 830; 844; 845 13 Stk., meist vz 95,-
- 845 10 Kronen 1900 VBP. 4,48g. KM 790.2 GOLD, vz 225,-



- 846 10 Kronen 1900 VBP. 4,48g. KM 790.2; Sieg 1.2 GOLD, st 250,-
- 847 10 Kronen 1967-1979 (4 Stk.), 5 Kronen 1960-1980 (8 Stk.) (alle vz-st). DAZU: 16 Skilling 1715 (s), Krone 1875 (s). DAZU: 14 Kleinmünzen 17.-20.Jh. 4x Silber (s-vz); Westind. Ins. 20 Cents 1859 (Hsp.f.ss). KM 797.1 29 Stk., s bis vz/st 60,-
- 848 20 Kronen 1873 CS, Kopenhagen. KM 791.1; Frbg.295 GOLD, vz/st 475,-
- 849 Farbige email. Gedenknopf 1881 mit Wappen. DAZU: gleicher o.J. auf die Marine. 25 u. 24mm. 2 Stk., vz 50,-
- 850 **Frederik VIII., 1906-1912**, 10 Kronen 1908 VBP. 4,48g. KM 809; Sieg 2 GOLD, st 250,-



- 851 10 Kronen 1908 VBP, 4,48g. KM 809; Sieg 2 GOLD, st 250,-
- 852 10 Kronen 1909 VBP, 4,48g. KM 809; Sieg 2 GOLD, vz/st 250,-
- 853 10 Kronen 1909 VBP, 4,48g. KM 809; Sieg 2 GOLD, st 250,-
- 854 20 Kronen 1909 VBP. 8,96g. KM 810 GOLD, vz 425,-



- 855 20 Kronen 1912 VBP. 8,96g. KM 810 GOLD, vz/st 450,-
- 856 20 Kronen 1908 VBP. 8,96g. KM 810 GOLD, st 450,-
- 857 20 Kronen 1910 VBP. 8,96g. KM 810 GOLD, st 450,-



- 858 **Christian X., 1912-1947**, Krone 1915 VBP/AH, Kopenhagen. KM 819; Sieg 2; Hede 9 f.st 50,-
- 859 10 Kronen 1913 VBP, Kopenhagen. 4,48g. KM 816; Sieg 3 GOLD, f.st 250,-
- 860 10 Kronen 1917 VBP, Kopenhagen. KM 816; Frbg.300 GOLD, vz 225,-
- 861 20 Kronen 1914 VBP. 8,96g. KM 817.1; Sieg 3.1 GOLD, f.st 450,-

AUSLAND



	862		863		864
862	20 Kronen 1915 VBP. 8,96g. KM 817.1; 43				GOLD, vz/st 450,-
863	20 Kronen 1916 VBP. 8,96g. KM 817.1; Sieg 3.1				GOLD, vz 450,-
864	20 Kronen 1916 VBP. 8,97g. KM 817.1				GOLD, ss/vz 425,-



	865		866		867
865	20 Kronen 1917 VBP. 8,96g. KM 817.1; Sieg 3.1				GOLD, vz/st 450,-
866	Margrethe II., seit 1972, 10 Kronen 1986. Kronprinz Friederichs 18. Geburtstag. KM 865; Sieg 51				Orig.-Etui, Aufl.2.000 Stk., PP 150,-
867	Republik, seit 1844, 30 Pesos 1955. 25. Jahrestag Trujillo. 29,62g. KM 24; Frbg.1 -Mwst. befreit-				GOLD, vz/st 1850,-

DOMINIKANISCHE REPUBLIK

867	Republik, seit 1844, 30 Pesos 1955. 25. Jahrestag Trujillo. 29,62g. KM 24; Frbg.1 -Mwst. befreit-				GOLD, vz/st 1850,-
-----	---	--	--	--	--------------------

ECUADOR

868	Republik, seit 1830, 1/2 Decimo 1893 LIMA TF, 1894 TF, 1897 JF(2), 1899 JF, 1902 JF, 1905 JF, 1912 FG, Lima. Je ca.1,22g. DAZU:Decimo 1893 LIMA TF, 1894 TF, 1899 JF(2), 1900 JF(2), 1902 JF(2), 1912 FG, Lima. Je ca.2,45g. KM 55.1; 50.3				17 Stk., ss bis vz 50,-
869	2 Decimo 1889 TF, 1892 TF(2), 1893 TF, 1895 TF, 1896 TF, 1912 FG, 1914 FG, 1915 FG, Lima. Je ca.4,91g. KM 51.3				9 Stk., ss bis vz 50,-
870	Sucre 1890 LIMA TF, 1891 TF, 1892 TF, 1895 TF, 1896 F, 1896 TF, 1897 JF, Lima. (ss) Je ca.24,8g. DAZU:Sucre 1934, Philadelphia. (vz) 4,93g. KM 53.3				8 Stk., ss bis vz 75,-



871

872

ERITREA

871	Vittorio Emanuele III. von Italien, 1900-1945, Tallero 1918 R, Rom. Brb. der Maria Theresia r. Rs.Gekr. Adler mit dem Wappen von Savoyen auf der Brust. Die wichtigste Münze Eritreas aus der Zeit als italienische Kolonie. 28,01g. Dav.28; KM 5				ss+ 50,-
-----	---	--	--	--	----------

ESTLAND / ÖSEL UND WIEK, BISTUM

872	Magnus, Herzog von Holstein, 1560-1583, Ferding (15)64, Arensburg. 2,34g. Saurma 2749				sehr selten, gelocht, ss 100,-
-----	---	--	--	--	--------------------------------



873

874

**FIJI INSELN**

- 873 **Elisabeth II., 1952-2022**, 10 Dollars =1 Unze 2013. Fascinating Wildlife, Panda. 31,1g (.999). Mit Onyx-cabocons. KM 72 Orig.-Etui, Auflage 999 Stk., PP 50,-

**FINNLAND**

- 874 **Alexander II. von Russland, 1855-1881**, 20 Markkaa 1879 S. KM 9.2 -Mwst. befreit- GOLD, f.st 490,-



875

876

- 875 **Nikolaus II. von Russland, 1894-1917**, 20 Markkaa 1903 S. KM 9.2; Frbg.3 -Mwst. befreit- GOLD, st 550,-

- 876 20 Markkaa 1910 L. KM 9.2; Frbg.3 -Mwst. befreit- GOLD, st 500,-



877

- 877 **Republik, seit 1917**, Bronzemed. Duplex-Med. 1972 von K. Räsänen, UN-Umweltschutzkonferenz in Stockholm. Gesicht von Muttererde in Haarwogen / Muttererde, nackt, in Ei-artiger Stellung, als Globus; dito im Negativen / Muttererde, nackt, blinzeln erwachend. 50mm; 22g. vz 150,-

**FRANKREICH**

- 878 Sammlung im Ordner, lose oder gerahmt (diese doppelt) mit allen Nominalen: von Ludwig XVI. bis zur Fünften Republik: Mit Ecu 1782, 5 Franc 1812, 1831, 1834, 1845, 1849, 1851, 1870, 1873, 1874, weitere 10 Stk., 10 Fr.Silber (17x), 20 Fr.30er Jahre, alle kleineren Nominalen dabei, ca.200 Stk. DAZU: einige hundert gerahmte Kleinmünzen. DAZU: MONACO bis 50 Franc (27x). ca.400 Stk., sge bis st 850,-

- 879 Sammlung im Ordner, lose oder gerahmt (diese doppelt) mit allen Nominalen: 2 Deniers 1708 BB, Sol 1787 R, 1/4 Ecu 1691 W, Quadruple 1693 K, Jeton o.J., 1793, 1 Centime-5 C. 1794-1980 (67 Stk.), 10 Centime-50 C./1/2 F. 1811-1973 (138x), 1 Franc-2 F. 1868-1975 (127 Stk.), 5 F. 1833-1873 (5 Stk.), 1933-1973 (29 Stk.), 10-100 F. 1946-1957 (84 Stk.), 1930-1938 (4 Stk.), 1965-1973 (20 Stk.), 50 F. 1974-1979 (7 Stk.), 100 F. 1987 (PP). ca.480 Stk., sge bis st 400,-

- 880 Sammlung in 3 Ordnern, lose oder gerahmt (diese doppelt) mit allen Nominalen von Philipp IV. bis zur Fünften Republik, enthalten: Tournois (1285-1314), 1588, 1/4 Ecu 1602, Ludw.XIV. Liard-Ecu (12 Stk.), L.XV.(12 Stk.), L.XVI., Erste Rep. bis 5 Fr.(6 Stk.), Nap.I.(9 Stk.), Alle folgenden bis zur Fünften Republik mit allen Nominalen bis 5 Fr., spätere bis 50 Franc, viele Gedenkmünzen. Große Sammlung mit vielen Seltenheiten. ca.270 Stk., sge bis st 3000,-

- 881 **Ludwig IX. der Heilige, 1226-1270**, Denier tournois. LVDOVICVS REX. (4x). DAZU:Denier tournois. PHILIPPVS REX. (3x). DAZU:ANTIOCHIA, Bohemund III., 1162-1201, Denier. DAZU:METZ, 1/2 Blanken 1650. DAZU:STRASSBURG, Pfennig o.J.(13.Jh.). 10 Stk., s-ss bis ss 120,-

AUSLAND



882



883



884

- 882 **Philipp IV., der Schöne, 1285-1314**, Gros Tournois o.J.(1290-1295). PHILIPPUS REX um Kreuz. Rs.Im Kranz von 12 Lilien das Kastell von Tours, TVRONVS CIVIS. 4,04g. Ciani 200f ss+ 80,-
- 883 Gros Tournois o.J.(1290-1295). PHILIPPUS REX um Kreuz. Rs.Im Kranz von 12 Lilien das Kastell von Tours, TVRONVS CIVIS. 4,03g. Ciani 200f ss+ 80,-
- 884 Gros Tournois o.J.(1290-1295). PHILIPPUS REX um Kreuz. Rs.Im Kranz von 12 Lilien das Kastell von Tours, TVRONVS CIVIS. 4,02g. Ciani 200f ss+ 80,-



885



886



887

- 885 **Franz I., 1515-1547**, Ecu d'or au soleil de Bretagne o.J. Lilienwappen unter Sonne, gekröntes F l., gekrönter Hermelin r. i.F. Rs.Lilienkreuz, in d. Winkeln abwechselnd gekröntes F und gekrönter Hermelin. 3,38g. Ciani 1088; Frbg.- GOLD, l.Knickspur, ss 1100,-
- 886 Ecu d'or au soleil o.J. (1538), La Rochelle oder Toulouse. Lilienwappen unter Sonne. Rs.Lilienkreuz, i.d. Winkeln abwechselnd F u. Lilie. 3,42g. Frbg.345; Ciani 1073 Var. GOLD, vz 1100,-
- 887 **Heinrich II., 1547-1559**, Douzain aux croissants 1550. 2,53g. Ciani 1305; Duplessy 997; Roberts 3183 Prüfstelle, vz 60,-



888



889



890

- 888 Demi Teston 1554 A, Paris. 4,65g. Ciani-; Dupl.991 sehr selten, Druckstelle a.Rd., ss 180,-
- 889 Teston au Moulin de Paris o.J. 9,35g. Ciani 1281 Kr., ss 100,-
- 890 Teston 1553, Toulouse. Büste r., HENRICVS.II.D.G.FRANC.REX. Rs.Gekrön.Wappen, H-H, daunter M. Rs. XPS.VINCIT.XPS.REGNAT.XPSIMPER.1553.R. 9,21g. Teutob. A98, Los 2062, erworben 04.12.2015. Duplessy 983; Ciani 1271 var. Rdf., ss 150,-



891



892



893



- 891 **Ludwig XIII., 1610-1643**, 1/12 Ecu 1643 A, Paris. Mz.Rose. 2,15g. Gad.46 kl.Kr., Rdf., ss 50,-
- 892 1/12 Ecu 1643 A, Paris. 2,25g. KM 132.1; Gad.46 Tönung, vz-st 150,-
- 893 1/4 Ecu 1642 A, Paris. 6,75g. Gad.48; Drou.64 Patina, ss 60,-



894



- 894 **Ludwig XIV., 1643-1715**, 4 Sols aux 2 L 169(1) O, Riom. 1,52g. Gad.106 ss 50,-



895

896

895 1/4 Ecu =30 Sols 1711!, Lille. 7,36g. Ex MPO, erworben 22.05.23 A:78 Los:7145. Gad.302; KM 419.18 var.

Patina, ss 80,-

896 1/2 Ecu 1651 F, Angers. Typ 'a la meche longue'. Gad.169; KM 164.7

ss/ss+ 80,-



897

897 Ecu 1660 à la mèche longue de France-Navarre-Béarn, Pau. 23,32g. Dav.3801; KM 181.1

s-ss 500,-



898

898 Ecu 1673 9; Ludwig XVI. Ecu 1784 Q.

2 Stk., ger., ss 80,-



899

899 Ecu aux insignes 1701, Paris. Überprägt auf Ecu aux palmes vom Jahr 1690 der Münzstätte Pau. 27,05g. KM 329.1; Gad.220

ss 100,-

900 Louis d'or 169? A, Paris. Überprägt auf d'or a l'ecu, Jahreszahl nicht erkennbar. 6,71g. Frbg.433; KM 302.1; Gad.252

GOLD, ss-vz 1600,-



900



901



901 Louis d'or 1653 A, Paris. 6,7g. Frbg.-; Gad.245

GOLD, Vs.kl.Sf., ss-vz 1550,-

AUSLAND



- 902 Louis d'or 1690 A, Paris. 6,72g. Frbg.429; KM 302.1
GOLD, vz
2000,-
- 903 Louis d'or 1701 A, Paris. Gad.253; KM 334.1; Frbg.436
GOLD, f.ss/ss
1200,-



- 904 Br.-Med. 1714 a.d. nächtlichen Spiele von Sceaux, die vor der Herzogin von Maine gegeben wurden.  
Eule auf Zweig l. Rs.9 Zeilen Schrift. 29mm; 11,06g.
f.vz
75,-
- 905 Ludwig XV., 1715-1774, 1/10 Ecu 1729 9(Kr.,ss); Norwegen, 8 Skilling 1712 DMS(f.ss); Hamburg,  
4 Schilling 1738 LHL(f.ss).
3 Stk., f.ss bis ss
50,-
- 906 1/4 Ecu aux 8 L 1725 X, Amiens. 5,86g. Gad.304
l.korr., Belagreste, ss
200,-
- 907 1/3 Ecu 'Petit Louis d'argent' 1720 BB, Strasbourg. 7,35g. Gad.305
s/ss
50,-



- 908 1/3 Ecu de France 1720 W, Lille. Flan réformé / Überprägung. 8,02g. Gad.306
winz. Rdf., ss+
75,-
- 909 Ecu 1716 Vertugadin W, Lille. 29,72g. EX MPO, erworben 22.05.23, A:78, Los:7145;  
Ex Fund v.Middelburg 2200/1986. KM 414.21; Gad. 317
schöne Patina, ss/ss-vz
250,-



- 910 Ecu au bandeau 1759 A, Paris. 29,13g. Gad.322
Kr., ss
75,-
- 911 Ecu au bandeau 1761 R, Orléans. 29,05g. Ex MPO A: 78 Los: 7146, erworben 05.25. KM 512.18; Gad.322
kl.Kr., ss
100,-



912

913

912 Ecu au bandeau 1765 L, Bayonne. 27,59g. KM 512.12; Gad.322 Kr., ss 60,-

913 Ludwig XVI., 1774-1792, 30 Sols 1792 I, Limoges. 9,98g. Gad.39 vz 85,-



914

915

916

914 30 Sols 1792 W, Lille. 9,97g. Gad.39 ss+ 100,-

915 1/20 Ecu à la vieille Tête 1779 A, Paris. 1,47g. Posthume Prägung Ludwigs XV. Gad.351 ss 50,-

916 1/5 Ecu 1778 A, Paris. 5,79g. Gad.354 ss 100,-



917

918

917 1/5 Ecu 1786 A, Paris. 5,82g. Gad.354 f.vz 120,-

918 Ecu 1776 L, Bayonne. Gad.356 ss/vz 120,-



919

920

919 Ecu de 6 livres 1792 (AN 4) A, Paris. 29,29g. Dav.1335; Gad.55 l.just., f.vz 500,-

920 Louis d'or 1786 T, Nantes. 7,61g. Frbg.475 GOLD, kl.Kr., vz 700,-



AUSLAND



921

922

- 921 Oktogon. Silberjeton o.J. ORDRE MILIC DU SAINT ESPRIT. Brb. im Hermelin. Rs. Taube im Strahlen-Blumenkranz. 15,94g; 33mm. Feuadent 1631 ss 50,-
- 922 **Napoleon als Konsul, 1799-1804**, 40 Francs AN 12 =1802 A, Paris. KM 652; Frbg.479 -Mwst. befreit- GOLD, ss/vz 780,-



923

924

925

- 923 **Napoleon I. Bonaparte, 1804-1814, 1815**, 5 Centimes 1808 BB, Straßburg. 6,05g. Gad.127 ss 60,-
- 924 5 Francs 1811 A, Paris. KM 694.2; Gad.581 ss/vz 160,-
- 925 20 Francs AN 13 =1804 A, Paris. Frbg.487a -Mwst. befreit- GOLD, vz 490,-



926

927

928

- 926 20 Francs 1806 A, Paris. Frbg.487a. -Mwst. befreit- GOLD, s/ss 250,-
- 927 20 Francs 1806 A, Paris. Frbg.487a -Mwst. befreit- GOLD, vz/st 520,-
- 928 40 Francs AN 13 =1804 A, Paris. Frbg.481; KM 664.1 -Mwst. befreit- GOLD, ss/vz 750,-



929

931

932

- 929 40 Francs 1811 A, Paris. KM 696.1; Frbg.505 -Mwst. befreit- GOLD, ss/vz 780,-
- 930 **Ludwig XVIII. 1814, 1815-1824**, 5 Francs 1817 A, Paris(ger.,Kr.,ss); 5 Francs 1867 A, 1873 K, 1873 A (alle ger., f.ss bis ss). 4 Stk., meist ss 60,-
- 931 20 Francs 1815 A, Paris. KM 706.1; Frbg.525. -Mwst. befreit- GOLD, ss 250,-
- 932 20 Francs 1815 A, Paris. 'Waterloo'-Jahr. KM 706.1; Frbg.525 -Mwst. befreit- GOLD, vz 420,-



933

934

- 933 20 Francs 1818 A, Paris. Frbg.538; Gad.1028. -Mwst. befreit- GOLD, ss 250,-
- 934 40 Francs 1818 W, Lille. Frbg.536; Gad.1092 -Mwst. befreit- GOLD, Rdf., vz 780,-



935

936

937

- 935 Silbermed. 1814 von Andrieu und Brenet a.s. Einzug in Paris. Brb. r. Rs.Ludwig in antiker Kleidung in Biga nach links wird von zwei Personen empfangen, die Stadtschlüssel übergeben. 38,49g; 40mm. Br.1410; Zeitz 146; Slg.Jul.2931 kl.Kr., vz/st 350,-
- 936 **Karl X., 1824-1830**, 20 Francs 1830 A, Paris. KM 726.1; Frbg.549. -Mwst. befreit- GOLD, ss/vz 420,-
- 937 **Louis Philippe I., 1830-1848**, 20 Francs 1831 A, Paris. Erhabene Randschrift. KM 746.1 -Mwst. befreit- GOLD, l.just., vz 250,-



938

- 938 20 Francs 1848 A. KM 750.1. -Mwst. befreit- GOLD, ss 250,-



939

- 939 Vergold. Br.-Med. 1830 von Depaulis a.s. Thronbesteigung am 9.Aug. Kopf mit Eichenkranz r. Rs.Personifiziertes Frankreich reicht Louis Philippe die Krone. 73mm; 186,31g. Wurzb.5667 ss/vz 45,-



940

941

942

- 940 **Zweite Republik, 1848-1852**, 10 Francs 1851 A. Frbg.567; KM 770. -Mwst. befreit- GOLD, s-ss 120,-
- 941 20 Francs 1848 A, Paris. Frbg.566; KM 762. -Mwst. befreit- GOLD, ss 250,-
- 942 20 Francs 1851 A, Paris. KM 762. -Mwst. befreit- GOLD, ss 250,-

AUSLAND



943

943 **Napoleon III, 1852-1870**, 10 Centimes 1861 K, Bordeaux. KM 798.3



944

944 5 Francs 1859 BB, Strasbourg. KM 787.2; Gad.223. -Mwst. befreit-



946

945 5 Francs 1867 BB (ss). DAZU: 12 Deniers 1791 A (s), Rechenpf. Ludwig XIV. (ss). KM 799.2

vz 60,-

946 5 Francs 1867 BB, Straßburg. KM 799; Gad.739

GOLD, ss 75,-

3 Stk., ss und s 50,-

vz/st 80,-



947

947 10 Francs 1859 A. KM 784.3. -Mwst. befreit-



948

948 10 Francs 1864 BB. 3,21g. KM 800.2. -Mwst. befreit-



949

949 20 Francs 1852 A. KM 774. -Mwst. befreit-



950

950 20 Francs 1854 A. KM 774. -Mwst. befreit-

s/ss 120,-

GOLD, s/ss 120,-

GOLD, ss/vz 250,-

GOLD, ss 250,-



951

951 20 Francs 1859 A. KM 781.1. -Mwst. befreit-



952

952 20 Francs 1866 BB. KM 801.2; Gad.248. -Mwst. befreit-



953

953 50 Francs 1866 A, Paris. Frbg.580 -Mwst. befreit-

GOLD, ss 250,-

vz 270,-

GOLD, vz/st 950,-



954

954 100 Francs 1862 A, Paris. Gad.1136; KM 802.1 -Mwst. befreit-



955

955 100 Francs 1868 A, Paris. 31,87g. Frbg.580; Gad.1136 -Mwst. befreit-

GOLD, vz 1850,-

GOLD, kl.Kr., winz.Probiersp.a.Rd., f.vz 1750,-



956

956 100 Francs 1868 A, Paris. Gad.1136; KM 802.1 -Mwst. befreit-



GOLD, vz 1850,-

957 **Dritte Republik, 1871-1940**, Franc 1895 A(ss-vz); Franc 1867 BB(ss); 50 Cent.1866 BB, 1867 A; 20 Cent. 1867 BB(s-ss, teils Fehler); Napoleon, 1/2 Franc 1810 A(Kr., ss+); 20 Francs 1933(ss); 1/2 Ecu 1644 A(s-ss). 50,84g. 8 Stk., ss oder besser 75,-



958\* 5 Francs 1873 A, Paris. KM 820.1 f.st 120,-  
 959 10 Francs 1896 A. KM 830 -Mwst. befreit- GOLD, ss/vz 150,-  
 960 10 Francs 1899 A. Frbg.594; KM 846; Gad.1017 -Mwst. befreit- GOLD, vz 150,-



961 10 Francs 1901 A. Frbg.594; KM 846; Gad.1017 -Mwst. befreit- GOLD, Kr., ss/vz 120,-  
 962 10 Francs 1907, Marianne/Hahn. KM 846 -Mwst. befreit- GOLD, ss 150,-  
 963 20 Francs 1876 A. KM 825; Gad.249 -Mwst. befreit- GOLD, ss 250,-  
 964 20 Francs 1904. Frbg.596a; Gad.1064a -Mwst. befreit- GOLD, ss+ 250,-



965 20 Francs 1907. Frbg.596a; Gad.1064a -Mwst. befreit- GOLD, vz 250,-  
 966 20 Francs 1907, Marianne/Hahn. Frbg.596a; KM 857 -Mwst. befreit- GOLD, vz 300,-  
 967 50 Francs 1904 A, Paris. KM 831; Gad.1113 -Mwst. befreit- GOLD, PCGS MS-63 1450,-



968 100 Francs 1936, Paris. KM 880 -Mwst. befreit- GOLD, PCGS MS-64 1400,-



969



970

- 969 Silbermed. o.J. von Daniel Dupuis für die Stadt Gerardmer. Mariannebüste r., REPUBLIQUE FRANCAISE. Rs.Stadtwappen mit Mauerkrone zw. Lorbeer- u. Palmzweig, VILLE DE GERARDMER. 41mm; 37,96g. kl.Rdf., ss+ 50,-
- 970 Tragb. Silb.-Verdienstmed. o.J. (1914) der Societé dé Tir du 44EME Regiment Territorial D'Infanterie, i.F. Verdun Concours für die Kämpfer bei Verdun. Zwei Schützen vor Marianne. Rs.Lorbeerkranz (o.Gravur). 37,45g; 43mm. Wurzb.- Hsp., ss 50,-
- 971 **Fünfte Republik, seit 1959**, 100 Francs 1990. Olympiade, 1993 Mona Lisa, Delacroix, Venus, David, Marguerite, Victoire, 1994 Voltaire, Tunnel, 1996 La Source, Le Penseur, Le Fifre, Elefant. Alle im O.-Etui. DAZU: 1987 La Fayette (2x), 10 Franc 1986 Schumann, 1987 Capetien, 1988 Garros. (3x O.-Etui), Alle PP. Münzsatz 1964, 1965 (st). Orig.-Etuis, 17 Stk., meist PP 240,-



972



973

- 972 50 Euro 2015. Fables de la Fontaine / Jahr der Ziege. -Mwst. befreit- PP 490,-
- 973 200 Euro 2022. Asterix-Serie: Idefix. 31,104g. -Mwst. befreit- GOLD, Proof Finish 2450,-



974



975

**FRANKREICH / BESANCON**

- 974 **Stadt**, Reichstaler 1660 mit Titel Karls V., Dav.5070 just., ss/ss+ 180,-
- 975 Reichstaler 1666 mit Titel Karls V. Dav.5070 Belagreste a.Rd., ss+ 180,-



976

**FRANKREICH / CLERMONT, BISTUM**

- 976 **Anonym, 12. Jahrhundert**, Denier o.J.(ca.1100-1150). Gekrönte Büste der Jungfrau Maria frontal. Rs.Kreuz und Umschrift. 1,17g. Bd.379; Pa.2251 ss-vz 80,-



977



978



979

**FRANKREICH / DIJON, GRAFEN UND HERZÖGE**

- 977 **Charles-Le-Téméraire, 1467-1477**, AR Denier o.J., Dijon. K-A-R-L um Lilie. Rs.+MONETA DIJON um Lilie. 1,15g. PdA-vgl.Taf.; CXXXI ss/vz 100,-

**FRANKREICH / METZ, BISTUM**

- 978 **Bertram, 1180-1211**, Denar, Metz. Brb. mit erhobenen Händen l. Rs.Hand über Kreuz. 0,65g. Gepr.zwischen 1180-1212. Lesch.175 ss 50,-

**FRANKREICH / PARIS**

- 979 **Stadt**, Silbermed. o.J. (1892) v. Louis Oscar Roty, bei Monnaie de Paris a.d. Commissions D'Hygiene Publique Et De Salubrite. Brustb. der Marianne mit Harnisch und Flügelhelm l. Rs.Polizeipräfektur an der Seine, Randpunzen: Füllhorn ARGENT. 20,16g; 36mm. G; KunstH.Hamburg; 1411 ss/vz 50,-

**FRANZÖSISCH-INDOCHINA**

- 980 **1884-1954**, Piaster 1900 A (ss), 10 Cents 1937 (s/ss+f.st). KM 5a1; 16.2 4 Stk., ss, s/ss(2x), f.st 50,-



981



982



983



**GRIECHENLAND**

- 981 **Otto, 1832-1862**, 1/4 Drachme 1833. KM 33; Divo 16a kl.Kr., kl.Hsp., ss 50,-  
 982\* **Georg I., 1863-1913**, 10 Drachmen 1876 A, Paris. KM 48; Frbg.16 GOLD, vz/st 550,-  
 983\* 20 Drachmen 1884 A, Paris. KM 56 GOLD, f.st 500,-



Das Vereinigte Königreich umfasst England, Schottland, Wales und Nordirland und liegt vor der nordwestlichen Küste des europäischen Kontinents. Die Währung Pfund Sterling gilt darüber hinaus auf der Isle of Man, den Kanalinseln sowie einigen britischen Überseegebieten und wurde vor 1200 Jahren eingeführt. Bei dieser Währung gilt zu beachten, dass Sterling der Name der Währung und Pfund der Name der Einheit ist, in der diese Währung denominated wird. Die Geschichte der einst größten Kolonialmacht ist selbst durch Invasion bestimmt: Nach dem Abzug der Römer fielen die skandinavischen und niederländischen Mächte auf der Insel ein und verdrängten die einheimische Bevölkerung nach Schottland und Wales. Unter dem dänischen König Canute wurden diese Länder im 11. Jahrhundert vereint. Heinrich VIII. (1509-1547) lenkte den Blick weg von der

Eroberung des europäischen Festlands hin zur Eroberung auf See. Dies ebnete den Weg zu einer Weltmacht unter Elisabeth I. (1558-1603). Gestärkt von der industriellen Revolution und dem Sieg über Napoleon im 19. Jahrhundert breitete Großbritannien seine Kolonialmacht weit in der Welt aus. Allerdings schwächten der 1. und 2. Weltkrieg sowie die Unabhängigkeitsbestrebungen im 20. Jahrhundert den Einfluss Großbritanniens auf das Weltgeschehen. 1931 wurde als Reaktion auf das zerfallende British Empire das Commonwealth gegründet, das zumindest die unabhängigen Staaten noch durch die Treue zur britischen Krone an sich binden sollte. Neben ehemaligen Kolonialstaaten Großbritanniens sind auch Staaten anderer ehemaliger Kolonialmächte Teil des Commonwealth, das Stand heute 56 Staaten umfasst.

**GROSSBRITANNIEN**

- 984 Lot lose oder gerahmt: Farthing-Token 1847, Farth.1773, 1/2 Penny 1876, 1891, Penny 1797-1967 (11 Stk.), 3 Pence 1942-59 (3 Stk.), 6 Pence 1922-46 (5 Stk.), Shilling 1922-50 (6 Stk.), 2 Sh.1942, 1945, 1/2 Crown 1890, Crown 1897. DAZU: Australien 3 Pence-Florin 1942-61 (7 Stk.), Süd-Afrika 3 Pence-Shilling 1944-64 (15 Stk.), Neu-Seeland 6 Pence 1934, 1945, Crown 1943, Neu-Guinea Shilling 1938-45 (3x). ca.60 Stk., sge bis st 50,-
- 985 Sammlung im Ordner: 1/2 Farthing 1843 (1 Stk.), Farthing 1821-1956 (95 Stk.), 1/2 Penny 1734-1967 (92 Stk.), Penny 1848-1967 (90 Stk.), 3 P. 1856-1967 (94 Stk.), 4 P. 1746-1839 (4 Stk.), 6 P. (116 Stk.), Shilling 1816-1966 (131 Stk.), Florin 1849-1967 (74 Stk.), 1/2 Crown 1817-1967 (75 Stk.), Crown 1673-1965 (31 Stk.), 2 Florin 1887, 1889, Trade Dollar 1896, 1898, 1900. DAZU: lose gerahmt 1/2 P. 1736-1/2 Crown 1897 (53 Stk.), Kolonien (36 Stk.). ca.890 Stk., sge bis st 1900,-

AUSLAND

986 Sammlung im Ordner: Farthing 1860-1954 (34 Stk.), 1/2 Penny 1855-1967 (43 Stk.), Penny 1862-1967 (89 Stk.), 3 P. 1856-1967 (46 Stk.), 4 P. 1837, 6 P. 1873-1967 (43 Stk.), Shilling 1873-1963 (25 Stk.), Florin 1852-1966 (16 Stk.), 1/2 Crown 1817-1955 (15 Stk.), Crown 1821, 1890, 2 Florin 1887. ca.310 Stk., s bis vz 350,-



987



988



989

987 **Georg II., 1727-1760**, Shilling 1745. LIMA. 5,89g. KM 583.2; Seaby 3703

f.ss/ss 80,-

988 Shilling 1745. LIMA. 5,90g. KM 583.2; Seaby 3703

Vs.kl.Kr., ss 80,-

989 1/2 Crown 1745. LIMA. 14,75g. KM 584.3; Seaby 3695

s-ss 75,-



990



991



992

990 1/2 Crown 1746. LIMA. 14,91g. KM 584.3; Seaby 3695

Loch, ss 75,-

991\* **Georg III., 1760-1820**, Spade-Guinea 1788. 8,29g. KM 609; Frbg.356

GOLD, ss/vz 880,-

992 Spade-Guinea 1795. KM 609; Frbg.356

GOLD, vz/st 1150,-



993



994



995

993\* Guinea 1798. KM 609; Frbg.356

GOLD, ss+ 750,-

994 **Georg IV., 1820-1830**, 1/2 Sovereign 1828. 3,90g. KM 700 -Mwst. befreit-

GOLD, ss+ 380,-

995 **Victoria, 1837-1901**, 2 Pence 1881. KM 729

st 50,-



996



997



996 2 Florins 1887. Mit Arabischer 1 in Jahreszahl. 22,64g. Seaby 3923

Vs.kl.Kr., f.vz/st 120,-

997 2 Florins 1887. Mit Arabischer 1 in Jahreszahl. Seaby 3923

vz/st 140,-



998



999



1000



1001

998 1/2 Sovereign 1853. Frbg.389b -Mwst. befreit-

GOLD, st 380,-

999 1/2 Sovereign 1853. Frbg.389b -Mwst. befreit-

GOLD, st 380,-

1000 1/2 Sovereign 1877. Frbg.389f -Mwst. befreit-

GOLD, f.st 360,-

1001 1/2 Sovereign 1878. Frbg.389f -Mwst. befreit-

GOLD, st 350,-



1002

1003

1004

- |      |   |              |       |
|------|---|--------------|-------|
| 1002 | 1/2 Sovereign 1883. Frbg.389e -Mwst. befreit-                         | GOLD, st     | 380,- |
| 1003 | Sovereign 1892. Frbg.392 -Mwst. befreit-                              | GOLD, vz-st  | 360,- |
| 1004 | <b>Georg V., 1910-1936</b> , Sovereign 1912. Frbg.404 -Mwst. befreit- | GOLD, vz/vz+ | 360,- |

**HONGKONG**

- |      |  |            |      |
|------|--|------------|------|
| 1005 | <b>Victoria, 1837-1901</b> , 10 Cent 1888 (vz). DAZU: Niederlande, 1/2 Gulden 1929 (vz). | 2 Stk., vz | 50,- |
|------|--|------------|------|



1006

**INDIEN**

- |      |   |    |      |
|------|---|----|------|
| 1006 | <b>Victoria, 1837-1901</b> , Rupie 1884 B, Bombay. KM 492 | vz | 50,- |
|------|---|----|------|

**INDIEN / KÖNIGREICH BIJAPUR**

- |      |   |      |      |
|------|---|------|------|
| 1007 | 'Ali 'Adil Shah I. Abu al Muzaffar, 1558-1580, AR Larin. Sogenanntes Fischhakengeld mit persischer Inschrift. Geprägt in Sri Lanka 1517-1629. 4,63g. Mitch.2311 | s/ss | 40,- |
|------|---|------|------|



1008

- |      |   |            |      |
|------|---|------------|------|
| 1008 | AR Larin. Sogenanntes Fischhakengeld mit persischer Inschrift. Geprägt in Sri Lanka 1517-1629. Je ca.4,9g. Mitch.2309 | 2 Stk., ss | 60,- |
|------|---|------------|------|

- |      |   |            |       |
|------|---|------------|-------|
| 1009 | AR Larin. Sogenanntes Fischhakengeld mit persischer Inschrift. Geprägt in Sri Lanka 1517-1629. Je ca.4,9g. Mitch.2310 | 6 Stk., ss | 180,- |
|------|---|------------|-------|



1010

- |      |  |      |      |
|------|--|------|------|
| 1010 | <b>Mohammed 'Adil Shah, 1627-1656</b> , AR Larin. Sogenanntes Fischhakengeld mit persischer Inschrift. Geprägt in Sri Lanka 1517-1629. 4,94g. Mitch.2312 | s/ss | 50,- |
|------|--|------|------|



1011

- |      |   |            |      |
|------|---|------------|------|
| 1011 | 'Ali 'Adil Shah II., 1656-1672, AR Larin. Sogenanntes Fischhakengeld mit persischer Inschrift. Geprägt in Sri Lanka 1517-1629. Je ca.4,9g. Mitch.2314 | 2 Stk., ss | 60,- |
|------|---|------------|------|



1012



1013

**INDIEN / MOGHUL-KAISERREICH**

- |      |   |    |      |
|------|---|----|------|
| 1012 | <b>Jalal ud din Muhammad Akbar, 1556-1605</b> , Rupie AH 981 =1573, Ahmadabad. 11,60g. Tempelmünze. | ss | 60,- |
|------|---|----|------|

**INDIEN / PORTUGIESISCH INDIEN**

- |      |  |    |       |
|------|--|----|-------|
| 1013 | <b>Peter II., 1683-1706</b> , Xerafim o.J. Gekröntes Wappen zw. Zweigen. Rs.Beblümtes Kreuz. 11,9g. KM 5 | ss | 200,- |
|------|--|----|-------|





1014

**INDIEN / PRINZENSTAAT TRAVANCORE**

- 1014 **Rama Varma V., 1880-1885**, AV Viraraya-Fanam o.J. (1881). Stilisierter Herrscher.  
Rs. Stilisiertes Schiff auf Wellen. 0,31g. KM 30 GOLD, vz 50,-

**IRAN**

- 1015 AR Larin. Sogenanntes Fischhakengeld mit persischer Inschrift. Mit arabischer Schrift auf Tüten einzeln vorbestimmt. Je ca. 4,9g. DAZU: Persischer Bestimmungskatalog des Ministeriums für Kultur MS 2532 = 1973, 124 Seiten. ca. 148 Stk., meist ss 3700,-

- 1016 **Shah Isma'il I., 1503-1524**, AR Larin. Sogenanntes Fischhakengeld mit persischer Inschrift. Je ca. 4,9g. Mitch. 2093 23 Stk., s bis ss 690,-

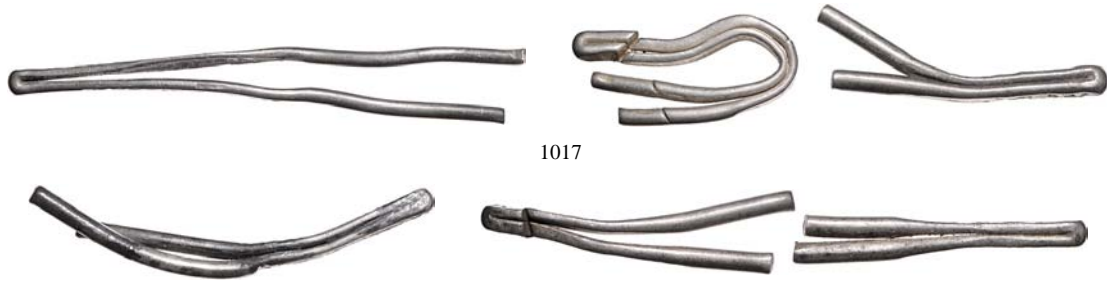

1017

- 1017 **Shah Tahmasp I., 1524-1576**, AR Larin. Sogenanntes Fischhakengeld mit persischer Inschrift. Je ca. 4,9g. Mitch. 2094 6 Stk., ss 180,-

- 1018 AR Larin. Sogenanntes Fischhakengeld mit persischer Inschrift. Je ca. 4,9g. Mitch. 2095 5 Stk., 1x gebrochen, ss 150,-



1019

- 1019 **Mohammed Khudabanda, 1578-1588**, AR Larin. Sogenanntes Fischhakengeld mit persischer Inschrift. 4,92g. Mitch. 2297 ss 50,-



1020

- 1020 AR Larin. Sogenanntes Fischhakengeld mit persischer Inschrift zu 5 Larin. 25,38g. Mitch.- sehr selten, ss 150,-



1021

- 1021 AR Larin. Sogenanntes Fischhakengeld mit persischer Inschrift zu 5 Larin. 26,83g. Mitch.- sehr selten, ss 150,-



1022

- 1022 AR Larin. Sogenanntes Fischhakengeld mit persischer Inschrift zu 5 Larin. 25,77g. Mitch.- sehr selten, ss 150,-



1023

- 1023 AR Larin. Sogenanntes Fischhakengeld mit persischer Inschrift zu 5 Larin. 25,57g. Mitch.- sehr selten, ss 150,-



1024

- |      |   |                 |       |
|------|---|-----------------|-------|
| 1024 | AR Larin. Sogenanntes Fischhakengeld mit persischer Inschrift zu 5 Larin. 25,61g. Mitch.- | sehr selten, ss | 150,- |
| 1025 | AR Larin. Sogenanntes Fischhakengeld mit persischer Inschrift zu 5 Larin. 25,21g. Mitch.- | sehr selten, ss | 150,- |
| 1026 | AR Larin. Sogenanntes Fischhakengeld mit persischer Inschrift zu 5 Larin. 25,67g. Mitch.- | sehr selten, ss | 150,- |



1027

- |      |   |                 |       |
|------|---|-----------------|-------|
| 1027 | AR Larin. Sogenanntes Fischhakengeld mit persischer Inschrift zu 3 Larin. 15,83g. Mitch.- | sehr selten, ss | 100,- |
|------|---|-----------------|-------|



1028



1029



1030

- |       |   |                       |       |
|-------|---|-----------------------|-------|
| 1028  | <b>Husayn I., 1694-1722</b> , 5 Shahi AH 1129 =1717, Tabriz. 8,55g. KM 276.3; Mitch.2081  | ss                    | 75,-  |
| 1029* | <b>Ahmad Shah, 1909-1925</b> , 1/2 Toman AH 1337 =1918. Frbg.85   | GOLD, st              | 140,- |
| 1030* | <b>Mohammad Reza Pahlavi Shah, 1941-1979</b> , Pahlavi SH 1326 =1947. Frbg.97; KM.1150  | GOLD, f.st            | 520,- |
| 1031  | 50 Dinars SH 1378, Rial SH 1347, 1349, 1357, 1351 (5x), 1353, MS 2535, 2536, 2 R.SH 1331, 1350, MS 2535, 5 R.SH 1332 (2x), 1333, 1338, 1348, MS 2535 (3x), 2536 (nicht im KM), 10 R.SH 1339, 1346, 1350, 1354, MS 2535 (2x), 2537 (Fälschung), 20 R.SH 1350 (2x), 1352, 1354 (2x), MS 2536 FAO, AH 1357 FAO (nicht im KM), 1353 7.A.G, 1357 Bank, ISL.REP.: Rial SH 1358, 1359, 1359 Jerusalem, 2 R.SH 1359, 5 R.SH 1358-61 (4 Stk.), 6 weitere Gedenkmünzen. | ca.55 Stk., ss bis st | 75,-  |



1032

**IRAN / KÖNIGE VON HORMUZ**

- |      |  |                     |       |
|------|--|---------------------|-------|
| 1032 | <b>Turan Shah II., 1543-1563</b> , AR Larin. Sogenanntes Fischhakengeld mit persischer Inschrift. Je ca.4,9g. Mitch.2302 | 6 Stk., s/ss bis ss | 180,- |
|------|--|---------------------|-------|



1033



1034

- |      |  |    |      |
|------|--|----|------|
| 1033 | AR Larin. Sogenanntes Fischhakengeld mit persischer Inschrift. 4,94g. Mitch.2302 | ss | 50,- |
|------|--|----|------|

**IRLAND**

- |      |  |            |       |
|------|--|------------|-------|
| 1034 | <b>Edward I., 1272-1307</b> , Penny o.J. Kopf v.vorn in Dreieck. Rs.Doppellinienkreuz mit Kugeln in den Winkeln. 1,43g. Seaby 6247; D&F. 64; SCBC 6249 | Patina, ss | 100,- |
|------|--|------------|-------|



1035

**ISLAND**

1035 **Christian X., 1912-1944**, 2, 5, 10 Kronur 1930. Auf das 1000-jährige Bestehen des isländischen Parlaments, geprägt in Muldenhütten/Sachsen. Mit Zertifikat Dresden 1930. KM M.1-3; Sieg 100-102 Orig.-Etui, Zertifikat, st 350,-



1036



1041



1042



1036 **Republik, seit 1944**, 10.000 Kronen 2000. 1000 Jahre Christianisierung. 8,65 (.900), Oslo, Norwegen. KM 36; Sieg 114 GOLD, Auflage 3.000 Stk., O.-Etui, Zertifikat, PP 900,-

**ISRAEL**

1037 500 Prutah JE 5709 =1949. KM 16 2 Stk., f.st 60,-  
 1038 10 Lirot 1967. Klagemauer (2x), 1970 22 J. Unabhängigk., Pidyon, 5 Lirot 1973 Hanukka, 25 L.1974 Ben Gurion, 100 L.1979 Hanukkah, 25 L.1980 (st), 2 Skekel 1981 Buch. Orig.-Etui, 9 Stk., meist PP 100,-  
 1039 Sammlung, lose oder gerahmt (diese doppelt) mit vielen Nominalen mit Palästina: 1-100 Mil, 1 Pruta-25 Pounds 1927-1980. ca.60 Stk., s bis st 120,-

**ITALIEN**

1040 Sammlung auf Seiten, lose oder gerahmt, von 2 Centesimi-1000 Lire, von 1867-2002, dabei Lira 1887-1927 (4 Stk.), 20 Lira 1928, 500 Lira 1961-66 (5 Stk.), 1000 Lira 1970, 20 Lira 1943. DAZU: 3 Fälschungen. ca.100 Stk, ss bis st 200,-  
 1041 **Vittorio Emanuele II., 1861-1878**, 10 Lire 1863 T BN. 3,26g. KM 9.2 -Mwst. befreit- GOLD, st 280,-  
 1042 **Umberto I., 1878-1900**, 2 Lire 1899 R. 9,98g. Mont.45; Pagani 600 ss+ 50,-



1043



1044



1045

1043\* **Vittorio Emanuele III., 1900-1946**, 50 Lire 1912 R, Rom. 16,06 g. KM 49; Frbg.27 GOLD, vz/st 1500,-  
 1044\* 50 Lire 1933 XI R, Rom. 4,41g. KM Y.71; Frbg.34 GOLD, st 580,-  
 1045 100 Lire 1923 R, Rom. 32,08g. Frbg.30 -Mwst. befreit- GOLD, f.vz 2300,-



1046

1047

1048

1046 100 Lire 1931 R, Rom. 8,79g. KM 72; Frbg.33 -Mwst. befreit-

GOLD, NGC MS-62 480,-

1047 100 Lire 1931 R, Rom. 8,79g. KM 72; Frbg.33 -Mwst. befreit-

GOLD, NGC MS-62 480,-

**ITALIEN / AQUILEIA**

1048 **Pilgrim II., 1195-1204**, Pfennig. Brustb. v.vorn, hält Krummstab und Buch, AQILEGIA P. Rs.Kirchengebäude mit zwei Türmen, oben Kreuz. Ca.1,28g. Lesch.6136

ss+ 100,-



1049



1050

**ITALIEN / LUCCA**

1049 **Heinrich III.,IV.,V., 1039-1125**, AR Denar o.J. Rs.Verschachtelt LVCA. Varianten, je ca. 0,93g. CNI XI,69,1ff.

20 Stk., s bis ss 100,-

**ITALIEN / NAPOLEONISCHES KÖNIGREICH**

1050 **Napoleon I. Bonaparte, 1804-1814**, 2 Lire 1812 V, Venedig. Mont.27; Pagani 20

Prachtex., vz-st 250,-



1051



1052

1051 5 Lira 1808 M, Milan. 24,42g. KM C 10.1

f.ss 60,-

1052 40 Lire 1812 M, Mailand. KM 12; Frbg.5 -Mwst. befreit-

GOLD, ss-vz 700,-



1053



1054

**ITALIEN / NEAPEL UND SIZILIEN**

1053 **Phillip II. von Spanien, 1556-1598**, Tari o.J T. 5,75g. CNI 268 var.; Spahr 240 var.

Überprägung, Rdf, ss 80,-

1054 **Francesco II., 1859-1869**, 120 Grana 1859. KM C 161; Dav.176

kl.Kr., kl.Rdf., ss-vz/vz+ 75,-



1055



1056



**ITALIEN / SARDINIEN**

1055 **Karl Albert, 1831-1849**, 100 Lire 1832 P, Mailand. Anker. Frbg.1139; KM 117.1 -Mwst. befreit- GOLD, vz 2400,-

**ITALIEN / TOSKANA**

1056 **Franz II. von Lothringen, 1738-1765**, 10 Paoli 1765, Florenz. 27,15g. Dav.1505 Vs.kl.Sf., ss 230,-



1057



1058



1057 **Leopold I. von Habsburg-Lothringen, 1765-1790**, Francescone (10 Paoli) 1772, Florenz. 27,52g. Dav.1514; Mont.379/2(R) Prachtex., selten i.d.Erh., vz/st 1850,-

**ITALIEN / VENEDIG**

1058 **Andrea Gritti, 1523-1539**, Mocenigo o.J. 6,14g. Vgl.Gamb.276; vgl.Paol.5 Hsp., f.ss 50,-



1059



1060



1059 **Giovanni Corner, 1625-1629**, AR Scudo o.J GP. Löwe im Wappen. Rs.Florales Kreuz. 31,86. Dav. 4244 Öse, selten, f.ss 80,-

1060 **Ludovico Manin, 1789-1797**, Tallero 1789. Für die Levante. Dav.1575; KM C.137 ss/ss+ 100,-



1061

1061 Zecchino o.J. 3,45g. Frbg.1445 GOLD, gelocht, ss 200,-

**JAMAICA**

1062 **Elisabeth II., 1952-2022**, 25 Dollars 1978. 25 Jähriges Kronjubiläum. 136g. KM 76 PP 100,-

**JAPAN**

1063 Sammlung in Seiten: 100 Mon (1835-70), Rin 1875, 1/2 Sen 1882, Sen 1873, 1874, 1880, 1900, 1915, 1940, 2 Sen 1875, 5 Sen 1889, 1899, 1919, 1923, 10 Sen 1920, 1 Yen 1955, 5 Yen 1949, 10 Yen 1951, 1965, 50 Yen 1955, 1959, 1967, 100 Yen 1959, 1964, 1967 (2x), 1970. 27 Stk., ss bis st 30,-

1064 **120. Kaiser Ninko, 1817-1846**, Bu Silberbarren o.J. (1837-54) der Epoche Tenpo (1830-1843). 8,64g. DAZU: 100 Mon der Epoche Tenpo (1835-1870)(2x); 50 Sen Epoche Taisho Jahr 12 =1923. KM C.16; C.7; Y.46; Hartill 9.80; 5.5; 5.10 4 Stk., vz 50,-



1065

1065 **121. Kaiser Komei, 1846-1867**, Shu Silberbarren o.J. (1853-65) der Epoche Kaei (1848-1854). DAZU: gleiche (1854-1865) der Epoche Ansei (2x2 Varianten); gleiche (1868-1869) der Epoche Meiji. Alle bestimmt. KM C.12; 12a; Hartill 9.85; 9.86; 9.87 6 Stk., vz 120,-



1066



1068



1069

1066 **122. Kaiser Mitsuhiro (Meiji), 1867-1912**, Yen Jahr 37=1904. 26,79g. KM Y.A25.3 ss 60,-

1067 **124. Kaiser Hirohito (Showa), 1926-1989**, 1000 Yen Jahr 39 =1964. Olympiade. KM Y.80 2 Stk., vz 50,-

**JUGOSLAWIEN**

1068 **Alexander I., 1921-1934**, 20 Dinara 1925. KM 7; Frbg.3 -Mwst. befreit- GOLD, st 520,-

1069 Dukat 1931. KM 12 -Mwst. befreit- GOLD, st 480,-

**KANADA**

1070 Sammlung auf NUMIS-Seiten: Dollar 1938, 1939, 1951, 1952, 1953, 1958 (4x), 1960, 1961, 1962, 1963, 1964 (2x), 1965 (3x), 1966 (2x), 1967 (3x), 1971, 1972 (2x), 1973, 1974 (2x), 1975 (4x), 1976, 1977 (2x), 1978, 1979 (2x), 1980, 1981 (2x), 1982 (4x), 1983 (2x), 1985 (2x), 5 Dollars 1988 (2x), 1989 (2x), 1991 (2x). DAZU: Cent 1905 (ss), 1963 (PP), 5 Cent 1907 (s), 1920 (ss), 10 Cent 1929 (s), 50 Cent 1966, Kurrsatz 1977 (PP). ca.66 Stk., meist ss bis st 325,-



1071



1073

1071 **Elisabeth II., 1952-2022**, 5 Dollars 2013, Maple Leaf. Fehlprägung: Misaligned Reverse Die with Finned Rim. selten, NGC MS-64 MINT ERROR 100,-

1072 10 Dollars 1973 (2x), 1974 (2x), 1975, 5 Dollars 1973 (3x), 1974 (2x), 1975, 1976 alle Olympiade. DAZU Dollar 1958 British Columbia (2x), 1963, 1965, 1966 (3x) alle Kanu, 1973 Mounti (O-Schat.), 1975 Ni (O-Schat.), 1977 Silver Jubilee (2x). KM 83-87; 89; 76; 99; 93-94; 104; 54-55; 64; 118 22 Stk., st 190,-

**KANADA / NEUFUNDLAND**

1073 **Victoria, 1837-1901**, 1/2 Penny Token 1846 von Rutherford Bros in Kupfer. Wappen von Pferden gehalten. Rs.RUTHERFORD BROS. NEWFOUNDLAND / HARBOUR GRACE um Lamm Gottes. 29,5mm; 7,47g. KM 20 Var. vz 75,-



1074



1075



**KOLUMBIEN**

- 1074\* **Ferdinand VII., 1808-1824**, 8 Escudos 1818 NR JF, Cartagena. 26,96g. KM 66.1; Frbg.60 GOLD, ss+ 1500,-  
 1075\* **Republik, 1821-1837**, 8 Escudos 1826 FM, Popayan. 23,68g. KM 82.2; Frbg.68 GOLD, ss/vz 1400,-



1076



1077



1078



- 1076 **Republik, seit 1886**, 5 Pesos 1913. KM 195.1; Frbg.110 -Mwst. befreit- GOLD, vz/st 480,-  
 1077 5 Pesos 1924 B, Bogota. KM 201.1; Frbg.113 -Mwst. befreit- GOLD, vz/st 460,-  
 1078 5 Pesos 1924. 7,98g. Große 4. KM 204 -Mwst. befreit- GOLD, f.st 430,-



1079



1080



1081

- 1079 10 Pesos 1924 B. 15,85g. KM 202 -Mwst. befreit- GOLD, vz/st 890,-

**KROATIEN / SLAVONIEN**

- 1080 **Stefan V. von Ungarn, 1270-1272**, Ban Joachim Pectari (1270-72). Denar. Marder zw. 2 sechsstrahl. Sternen. Rs.Patriarchenkreuz, oben Stern und Halbmond, unten zwei einander zugewandte Köpfe zw. S-R. Rengjeo 118ff Kr., ss 50,-

**LAOS**

- 1081 **Königreich von Lanxang, 1353-1571**, AR Lat zu 1/2 Tamlung mit 3 Stempeln: Fisch, Elefant, Chakra. 36,65g; 59mm. Mitch.2785 vz 75,-



1082

- 1082 **Königreich von Laos, 1591-1707**, AR 1 1/4 Tamlung (17.Jahrh.). Drei Schlangenstempel. 71,77g; 114mm. Mitch.3004 ss 75,-



1083

- 1083 AR 1 1/2 Tamlung (17.Jahrh.). Drei Schlangenstempel. 94,63g; 114mm. Mitch.3006 ss 100,-



1084

1084 AR 1 1/2 Tamlung (17.Jahrh.). Drei Schlangenstempel. 87,06g; 117mm. Mitch.3006 ss 100,-



1085

1085 **Königreich von Vientiane, 1707-1828**, Billon Lat. Sog. Tigerzungengeld zu 71,96g. Mitch.3013 vz 50,-



1086



1087



1088

## LIECHTENSTEIN

1086 **Johann II., 1858-1929**, Vereinstaler 1862 A. Dav.215; T.468 vz+ 1200,-

1087 **Hans-Adam II., seit 1989**, 50 Franken 1990. 10g. KM Y.23 -Mwst. befreit- GOLD, PP 560,-

## LITAUEN

1088 **Sigismund III., 1587-1632**, 3 Groschen 1595, Vilnius. 2,52g. Gum.1336 vz/ss 100,-

1089 **Republik, 1918-1940**, 10 Litu 1936. Großherzog Vytautas Didysis. 18g. KM 83 34 Stk., ss 275,-

## LIVLAND / ORDEN

1090 **Hermann von Brüggenev, 1535-1549**, Schilling 1539, 1541, 1546, Riga, 1538, Reval (gelocht).  
 DAZU: Walter von Plettenberg, Schilling 1532, 1533, Riga (beide gelocht); DORPAT, Johann VIII.,  
 Schilling o.J. (gelocht); KURLAND, Gotthard von Ketteler, Schilling 1576; REVAL, Heinrich von Galen,  
 Ferding 1553 (gelocht), 1556 (Ausbr., gelocht). Saurm.5149; 5151; 5153; 5159; 5141; 5142; 5233; 5183; 5170;5  
 10 Stk., einige gelocht, ss 75,-



1091



1092

1091 **Heinrich von Galen, 1551-1557**, Ferding 1556, Reval. 2,73g. Punktvariante. Neum.253; Preiss 5341 vz 150,-

## LUXEMBURG

1092 **Jean, 1964-2000**, 20 Francs 1964. KMX M4 -Mwst. befreit- GOLD, st 380,-





1093

**MALEDIVEN INSELN**

1093 **Republik seit 1986**, GOLD-Larin 1986 in Form einer 8blättrigen Blüte, mittig Loch. 1g (999.9). Orig.-Karte, GOLD, st 50,-

**MAROKKO**

1094 Sammlung, lose oder gerahmt mit allen Nominalen: 1-100 Mil, 1-500 Piaster. DAZU: TUNESIEN, 10 C.-1 Dinar. ca.63 Stk., s bis st 50,-

1095 **Al-Hasan I., 1873-1894**, 10 Dirhams 1299 (=1881), Paris(Hsp., ss-vz); Mexiko, 20 Centavos 1946, 1953, 1957, 1960(ss); Bermuda, 50 Cents 1986(vz); Italien, 500 Lire 1958, Caravelle(2, vz); Bayern, Silbermed.o.J., Vs.Kopf Ludwig I.+II. Rs.Bekr.Wappen, Löwen(vz aus PP). 9 Stk., ss bis vz 40,-



Mexiko, benannt nach der Hauptstadt der Azteken, Mexico-Tenochtitlan (heute Mexiko-Stadt), ist heute ein Bundesstaat in Nordamerika. Ungefähr 1500 v. Chr. besiedelten die ersten Menschen die Stadt Tlatilco im Tal von Mexiko. In den folgenden Jahrhunderten entwickelten sich daraus die Maya, Olmeken, Tolteken und vor allem das Azteken-Reich, welches bis zum 16. Jahrhundert über weite Teile des heutigen Mexikos herrschen sollte. 1517 erreichten die ersten spanischen Expeditionen unter Francisco Hernández de Córdoba und Juan de Grijalva die Halbinsel Yucatán. Vor allem die neu „entdecken“, Goldvorkommen machten das Festland für die Spanier interessant. Das heutige Mexiko wurde nach dem Sturz der Azteken zum Vizekönigreich Neuspanien und wegen seines Gold- und Silberreichtums eines der wichtigsten Besitztümer der Spanier. Nach einem langen Krieg gegen die spanische Kolonialmacht, begünstigt durch die Schwächung Spaniens während der Napoleonischen Kriege, erkämpfte sich Mexiko im September 1821 endgültig die Unabhängigkeit. Erstes Staatsoberhaupt der jungen Nation wurde Agustín de Iturbide, der den Staat ab 1822 als Kaiser regierte (Erstes Kaiserreich Mexiko). Jedoch musste er bereits 1823 nach einem Militäraufstand abdanken und Mexiko wurde zur Republik. In den folgenden Jahren stand der Staat unter der Besetzung durch Frankreich, das 1864 den Habsburger Maximilian als Kaiser einsetzte (Zweites Kaiserreich Mexiko). Präsident Benito Juárez, der mit Hilfe der USA die Franzosen aus dem Land vertrieb, beendete endgültig die Ära des mexikanischen Kaiserreiches durch die Hinrichtung Maximilians am 19. Juni 1867 in Querétaro.

**MEXIKO**

1096 25 Centavos 1950, 50 Cent.1944 (2x), Peso 1944, 1958, 1959 (2x), 1961, 1962, 5 Pesos 1948 (2x), 1950, 1953 (4x), 1957, 10 Pesos 1960, 25 Pesos 1968 (2x). DAZU: Münzsatz 1983 Zypern (PP). KM 443; 447; 455; 459; 465; 466; 467; 469; 475; 479.1 21 Stk., ss bis st (1x PP) 100,-



1097



1098



1097 **Philipp V., 1700-1724 u. 1724-1746**, 8 Reales 1738 MF, Mexico City. 26,85g. KM 103; C.-C.10892 just., vz 280,-  
 1098 **Ferdinand VI., 1746-1759**, 8 Reales 1751 MF, Mexiko-Stadt. 27,00g. KM 104.1; C.-C.11900 s/ss 100,-



1099



1099 8 Reales 1757 Mo MM, Mexiko Stadt. 26,85. KM 104.2



1100



1100 8 Reales 1760 MM, Mexiko-Stadt. 26,74g. KM 104.2; C.-C.11966

f.ss 75,-

ss 300,-



1101



1101 **Karl III., 1760-1788**, 8 Reales 1761 MM, Mexiko City. 27,08g. KM 105; C.-C.13124

f.vz 350,-



1102



1102 8 Reales 1785 FM, Mexiko City. 26,81g. KM 106.2a; C.-C.13309

ss 150,-



1103



1103 **Karl IV., 1788-1808**, 8 Reales 1790 FM, Mexico City. Mit der Büste von Karl III. 26,62g. KM 108; C.-C.14903

s/ss 100,-



1104



1104 8 Reales 1798 FM. Mzz. Mo, Mexico City. 26,94g. KM 109; C.-C.14963

s/ss 60,-



1105



1105 8 Reales 1807 TH, Mexiko City. 26,91g. KM 109; C.-C.15025

s/ss 60,-



1106



1106 8 Reales 1807 TH, Mexiko City. 27,02g. KM 109; C.-C.15025

min.just., ss/vz 150,-

AUSLAND



1107



1107 Silbermed. o.J. von Gil a.s. Proklamation in Zacatecas. Brb. r. Rs.Wappen. 42,05g; 42mm.



1108



1108 Silbermed. o.J. von Gil a.s. Proklamation in Oriza. Brb. r. Rs.Gekr., geflügeltes Wappen. 32,20g; 39mm.

Rdf., Kr., f.ss 100,-

Rdf., Kr., f.ss 100,-



1109



1109 Ferdinand VII., 1808-1821, 8 Reales 1809 TH, Mexico City. 26,96g. KM 110; C.-C.16726

s/ss 50,-



1110



1110 8 Reales 1810 HJ, Mexico City. 26,65g. KM 110

s/ss 50,-



1111



1111 8 Reales 1812 JJ, Mexico City. 26,99g. KM 111; C.-C.16786

l.just., ss 75,-



1112



1112 8 Reales 1816 JJ, Mexiko City. 26,80g. KM 111; C.-C.16638

s/ss 50,-



1113



1113 8 Reales 1819 Zs AG, Zacatecas. 27,01g. KM 111.5; C.-C.16917

f.ss 100,-



1114



1114 8 Reales 1820 JJ, Mexiko City. 26,80g. KM 111

s 50,-



1115



1115 8 Reales 1821 Zs RG, Zacatecas. 26,63g. KM 111.5; C.-C.16946



1116



1116 8 Reales 1821 Ga FS, Guadalajara. 26,76g. KM 111.3; C.-C.16934

f.ss 60,-

ss 60,-



1117



1117 Br.-Med. 1814 von P.V.Rodriguez a.s. Rückkehr a.d. Macht und die Wiedereröffnung des Konsulats in Mexiko. Belorb. Büste r. Rs.Merkur schwebt mit Banner über Hafen von Mexiko City. 29,65g; 45mm. Grove F 30a

kl.Rdf., ss 60,-



1118



1118 **Unabhängigkeitskrieg, 1811-1815**, 8 Reales 1809 HJ, Mexico City als Abguss des Aufständischen Morelos in Zacatecas mit zwei Gegenstempeln. 22,21g. KM 265.2

s 60,-

1119 **Republik, seit 1821**, 2 Onzas 1997 Mo, Mexico City. Libertad. 62,72g. KM 614

st 90,-



1120



1120 2 Onzas 2000 Mo, Mexico City. Libertad. 62,45g. KM 614

st 100,-



1121



1121 Silbermed. 1910 von M.Centurion a.d. 100jähr. Tag der Unabhängigkeit von Spanien. 60,87g; 50mm.

f.vz 100,-

AUSLAND



1122



1122 5 Pesos 2008. Ibero-Amerika, Wappen der Staaten um Adler auf Kaktus. Rs.Maya beim Ballspiel. 26,98g. KM 805

PP 60,-



1123



1123 50 Pesos 1944. KM 481 -Mwst. befreit-

GOLD, Prachtex., min.Kr., f.st 1950,-



1124



1125



1124 2 Pesos 1945 Adler(2); 2,5 Pesos 1945 Hildalgo. Frbg 170; KM 463. Mwst befreit

GOLD, 3 Stk., st 250,-

1125 **Kaiserreich des Iturbide, Augustin I., 1822-1823**, 8 Reales 1822 JM, Mexiko City. 26,98g. KM 304

ss+ 300,-



1126



1126 8 Reales 1822 JM, Mexiko City. 26,85g. KM 304

ss 250,-



1127



1127 8 Reales 1822 JM, Mexiko City. Kreuz auf Krone. 26,98g. KM 306.2

min.just., ss/vz 700,-



1128



1128 8 Reales 1823 JM, Mexiko City. 26,71g. KM 310

s/ss 300,-



1129



1129 8 Reales 1823 JM, Mexiko City. 26,93g. KM 310

min.Sf.a.Rd., ss 300,-



1130

1131

1130 8 Reales 1823 JM, Mexiko City. 26,93g. KM 310

kl.Rdf., ss 300,-

1131 **Maximilian, 1864-1867**, 50 Centavos 1866 MO, Mexiko City. 13,34g. KM 387

ss 60,-



1132

1133

**MEXIKO / CHIHUAHUA**

1132 **Konstitutionelle Armee unter Hidalgo Del Parral, 1913**, Peso 1913. 27,27g. KM 611

min.Sf., ss 125,-

**MEXIKO / GUERRERO**

1133 **Konstitutionelle Armee unter Zapata, 1914-1917**, 2 Pesos 1914. Silber mit geringem Goldanteil. 19,28g. KM 643

prägeschw., ss 80,-



1134

1135

**MONACO**

1134 **Charles III., 1856-1889**, 20 Francs 1878 A, Paris. KM 98 -Mwst. befreit-

GOLD, kl.Kr., f.vz 580,-

1135 **Albert I., 1889-1922**, 100 Francs 1893 A, Paris. KM 105; Frbg.13 -Mwst. befreit-

GOLD, vz 1700,-



1136

1137

1136 100 Francs 1895 A, Paris. 32,25g. KM 105; Frbg.13 -Mwst. befreit-

GOLD, min.Kr., vz 1750,-

1137 **Albert II., seit 2005**, 2 Euro 2007. Grace Kelly. KM 186

O.-Etui mit Umkarton, Kapsel, Bfr. 2500,-

**NIEDERLANDE**

1138 Sammlung im Ordner, lose oder gerahmt (diese doppelt) mit allen Nominalen: 1/2 Cent 1831-1940 (147 Stk.), Cent 1827-1944 (100 Stk.), 2 1/2 C. 1877-1942 (37 Stk.), 5 C. 1850-1970 (42 Stk.), 10 C. 1825-1980 (140 Stk.), 25 C. 1825-1980 (81 Stk.), 1/2 Gulden 1847-1930 (28 Stk.), Gulden 1843-1966 (93 Stk.), 2 1/2 G. 1845-1973 (44 Stk.), 10 G. 1970-1973 (4 Stk.), 3 weitere.

ca.720 Stk., s bis st 1500,-

AUSLAND

1139 Br.-Med. 1929 a.d. 50.Hochzeitstag der Königinmutter Emma, geb. Prinzessin von Waldeck und Pymont. 81,57g; 60,5mm; Br.-Med. o.J. a.d. Prinzen Bernhard. 81,51g; 60mm. 2 Stk., prägefz. 60,-



1140

1141

1142

1140 **Wilhelm III. von Oranien, 1689-1702**, Silbermed. o.J.(1677) a.s. Vermählung mit Maria von York, Tochter Jakob II. Brb. in Rüstung r. Rs.Br. Maria I. 27,38g; 41mm. Wellenh.9247 vz 500,-

1141 **Wilhelm V.(Batavus), 1751-1795**, Dukat 1781. *Mwst. befreit-* GOLD, ss 350,-

1142 **Ludwig Napoleon, 1806-1810**, Dukat 1809, Utrecht. Mzz.Biene. 3,46g. Frbg.322; KM 38; Schl.62 -*Mwst. befreit-* GOLD, ss/vz 850,-



1143

1145

1143 **Willem I., 1815-1840**, 5 Gulden 1826 B, Brüssel. 3,34g. KM 60; Frbg.330 -*Mwst. befreit-* GOLD, ss-vz 400,-

1144 **Willem III., 1849-1890**, Gulden 1865(l.ger., vz); 1 Gulden 1865(s); 1897(ger., s); 1911(ss); 1914(ger., Kr., ss-vz); 1924(2; ss; Kr.vz), 10 Cents 1828(ss); 25 Cents 1895-1897; 1950(meist s); 1849(Kr.,ss); 10 Cents 1884, 1885, 1894(2), 1903(2), 1912, 1914, 1917, 1918(2) (alle s, teilw. mit Fehlern). 20 Stk., s, ss bis vz 60,-

1145 2 1/2 Gulden 1858. KM 82 vz+ 50,-



1146

1147

NIEDERLANDE - SPANISCHE

1146 **Karl I.(V.), 1516-1555**, Ecu =Taler 1555. Deventer, Campen und Zwolle. Gekröntes Hüftbild Karls V. r., hält Schwert r. und Reichsapfel l., MONE NO TRIVM CIVITA IMPRIALIVM. Rs.Die Stadtwappen von Zwolle, Deventer und Campen im Dreieck, ZWOLLENSIS DAVENTRIENSIS CAMPENSIS. 28,43g. Delm.673; Dav.8534 min.Zainende, kl.Sr., Sf., ss 350,-

1147 Ecu =Taler 1555. Deventer, Campen und Zwolle. Gekröntes Hüftbild Karls V. r., hält Schwert r. und Reichsapfel l., MONE NO TRIVM CIVITATVM IMPRIALIVM. Rs.Die Stadtwappen von Zwolle, Deventer und Campen im Dreieck, ZWOLLENSIS DAVENTRIENSIS. 28,72g. Delm.673; Dav.8534 winz. Rdf., f.vz 450,-



1148

1149

- 1148 **Philipp II., 1555-1598**, 1/2 Ecu o.J. (1581), Mit Gegenstempel (aufsteigender Löwe) auf Brabant 1/2 Ecu 1563. 16,97g. Delm.51 ss 100,-
- 1149 Kupfer-Rechenpfennig 1595, Dordrecht. Die Kriegstaten zu Selvold und Bislich, Lob auf den Fürsten Maurice. QVAERERE, Ares mit Schild und Lanze l. vor Schlachtfeld stehend, Baumstamm mit Specht. Rs.ET.TVERI MDXV, Pallas Athene thronend, Löwenschild und Fahne haltend, l. Eule. 30mm, 5,68g. Neum.34405 ss-vz 75,-



1150

1151

- 1150 **Albert und Isabella, 1598-1621**, Patagon 1618 Zc, Brabant/Antwerpen. Krone über Andreaskreuz zw. zwei Monogrammen. Rs.Wappen. 27,73g. Delm.254; KM 35.1 s 50,-
- 1151 **Philipp IV., 1621-1665**, Patagon 1626, Maastricht (Brabant). Krone über Andreaskreuz zw.Jahreszahl. Rs.Gekrön. Wappen. 28,01g. Delm.294; Dav.4462 breit, ss+ 125,-



1152

1153

- 1152 Patagon 1665, Brügge. Krone über Andreaskreuz zw. Jahreszahl. Rs.Wappen. 28,17g. Delm.297; KM 34 s 50,-
- 1153 **Philipp V., 1700-1711**, Dukaton Brabant 1703, Antwerpen. Dieser Typ wurde für Philipp V. geprägt, der 1700 die Nachfolge Karls II. als König von Spanien antrat. Sein Thron wurde vom österreichischen Prätendenten, dem Erzherzog Karl, herausgefordert, was den Spanischen Erbfolgekrieg auslöste, der zu einem großen Teil in den Spanischen Niederlanden (heute Belgien) ausgetragen wurde. Philipp konnte seine Thron halten, musste aber Brabant und Flandern abgeben. 32,42g. KM 131.1; Dav.1703; Delm.354c ss 500,-





1154

1155

**NIEDERLANDE / DEVENTER**

- 1154 **Stadt, Löwentaler = 48 Stuivern 1687.** Ritter hält Wappen und blickt nach r., MOA RG CIV IMP BEL (G9 DAVENTR(AE)). Rs.Aufrechter Löwe läuft l.,CONFIDENS DNO NON MOVETVR, n.r. sitzender Hund zw. Jahreszahl. 27,52g. vgl.Delm.859-60; vgl.KM 15.4

Sr., ss+ 75,-

**NIEDERLANDE / FRIESLAND**

- 1155 **Bruno III., Graf von Friesland, 1038-1057, Denar o.J. Denar o. J., Leeuwarden.** Kopf mit Zepter r. Rs.Zwischen zwei Leisten BR.VH(N). 0,64g. Dbg.503

ss 50,-



1156

1157

- 1156 **Provinz der Vereinigten Niederlande, 1543-1795, Löwentaler 1607.** Dav.4853; Delm.852

Sr., s 50,-

**NIEDERLANDE / GELDERLAND**

- 1157 **Provinz der Vereinigten Niederlande, 1543-1795, Taler o.J. (ca.1555).** Titel Karl V. 27,55. Dav.8543; Delm.633

l.korr., Kr., f.ss 140,-



1158

1159

- 1158 **Löwentaler 1641.** 26,92g. Dav.4849; Delm.825

ss 60,-

**NIEDERLANDE / HOLLAND**

- 1159 **Provinz der Vereinigten Niederlande, 1543-1795, Gulden 1762.** 10,2g. KM 73

Kr., Prüfsp.a.Rd., ss 50,-



1160

**NIEDERLANDE / OVERIJSSSEL**

- 1160 **Provinz der Vereinigten Niederlande, 1543-1795, Gulden = Florin 1764.** 10,51g. Delm.1184; KM 100.1

l.just., vz 60,-



1162



1161



**NIEDERLANDE / UTRECHT**

- 1161 **Provinz der Vereinigten Niederlande, 1543-1795**, Dukat 1612. 3,43g. Frbg.284; Delm.963 GOLD, ss 380,-
- 1162 Dukat 1762. Reiter steht r., hält Schwert und Wappen. Rs.Gekrön.Löwenwappen. ss+ 150,-



1163



1164



**NIEDERLANDE / WESTFRIESLAND**

- 1163 **Provinz der Vereinigten Niederlande, 1543-1795**, Reichstaler 1622. 28,26g. KM 15.1; Dav.4842 Rs.Kr., ss 100,-
- 1164 Löwentaler 1652. 27,11g. Dav.4870; Delm.836 s/ss 50,-



1165



1166



1167

**NIEDERLANDE / ZEELAND**

- 1165 **Provinz der Vereinigten Niederlande, 1543-1795**, Löwentaler 1608. 26,46g. Dav.4860; Delm.856 ss 60,-

**NIEDERLÄNDISCHE ANTILLEN**

- 1166 **Juliana, 1948-1980**, 100 Gulden 1978. König William I. 6,72g. KM 21 -*Mwst. befreit*- GOLD, PP 360,-
- 1167 50 Gulden 1979. 3,36g. KM 23 -*Mwst. befreit*- GOLD, PP 190,-

**NORWEGEN**

- 1168 Sammlung lose gerahmt: 1/2 Skilling 1867, Öre 1876, 1929, 1942, 1967, 2 Öre 1876, 1889 (2x), 1936, 1937, 1938, 1964, 1967, 5 Öre 1936, 1952, 1970, 10 Öre 1942-1966 (9 Stk.), 50 Öre 1887, 1957, 1964, Krone 1925-1963 (11 Stk.), 10 K.1964, 200 K.1980. DAZU: FINNLAND: Penni 1963, 5 P.1867, 25 P.1921, Markka 1942 (2x), 1966, 10 Markka 1970 (5x), 1971 (4x). ca.56 Stk., s bis st 60,-



1169

- 1169 **Frederik III., 1648-1670**, 2 Skilling 1665, Christiania. 1,03g. KM 30; Hede 70E; ABH 219 Rdf., ss 90,-



- 1170 16 Skilling (= Mark) Dansk 1656, Christiana. 5,37g. KM 32.1; Hede 68C s 300,-
- 1171 **Christian V., 1670-1699**, 2 Skilling 1691, Kongsberg. 0,96g. KM 174; Sieg 17; ABH 234; Hede 76 Rdf., ss 75,-
- 1172 **Christian VII., 1766-1808**, Speciedaler 1777 HIAB, Kongsberg. 28,70g. KM 253; Sieg 17; Hede 2 2 Broschierspuren, ss 150,-

**ÖSTERREICH**

- 1173 Sammlung im Ordner, lose oder gerahmt (diese doppelt) mit allen Nominalen: 1 Groschen bis 500 Schilling 1924 bis 1980. Silber: 2 Sch.(14x), 5 Sch., 25 Sch.(51x), 50 Sch.(63x), 100 Sch.(34x), 500 Sch.(6x), Maria Theresia Taler (9x). ca.220 Stk., ss bis PP 1200,-
- 1174 Habsburg+Österreich unsortiert teilw.gerahmt: 20 Kr.1759-78 (4x), Jeton 1814, Fl.1879 (2x), 2 Kr.1912, 25 Sch.1955, 50 Gr.-2 Sch. (11x), 1/4 Kr.1800-Soldo 1862 (18x), 5/10 Kr.-1/4 G.1858, Florin 1873 (19x), 1 H.1900 (39x), 1 H.1900-20 (39x), Kr.1893-1916, 2 K.1912-13, Sch.1925-26, Gr.-1000 Kr.1925-38, 2 Fl.1879, 5 K.1900, 2 Sch.1928-34 (12x), 5 Sch.1934, 10 Sch.1957-94 (30 Stk.), 25 Sch.(16x), 50 Sch.(19x) andere. DAZU: Lager in Sammelk.einige 100 Stk. ca.370+Lagerkasten, einige 100 Stk., ss bis st 380,-



- 1175 **Erste Republik, 1918-1938**, 25 Schilling 1928, Wien. KM 2841; Frbg.521 -Mwst. befreit- GOLD, kl.Kr., vz-st 280,-
- 1176 25 Schilling 1929. Frbg.436; KM 2841. Mwst befreit GOLD, vz 250,-
- 1177 25 Schilling 1931. KM 2841 -Mwst. befreit- GOLD, PP 340,-



- 1178 100 Kronen 1924. Frbg.518; J.423 -Mwst. befreit- GOLD, Prachtex., selten, f.st 5500,-
- 1179 **Zweite Republik, seit 1945**, 25 Schilling 1956. Mozart. KM 2881 PP 90,-



- 1180\* 25 Schilling 1958. v.Welzbach. KM 2884 PP 800,-
- 1181\* 50 Schilling 1959. Tiroler Freiheit. KM 2888 PP 280,-



1182

**PANAMA**

1182 **Republik, seit 1903**, 20 Balboas 1974. Kopf Simon Bolivars. Rs.Wert, Wappen. KM 31 Orig.-Etui, PP 100,-



Peru, ein Staat im westlichen Südamerika, grenzt im Norden an Ecuador und Kolumbien, im Osten an Brasilien, im Südosten an Bolivien, im Süden an Chile und im Westen an den Pazifik. Nach Brasilien und Argentinien ist Peru flächenmäßig das drittgrößte Land in Südamerika. Das Reich der Inka entstand um 1200 und umspannte bis 1532 große Teile der heutigen Staaten Kolumbien, Ecuador, Peru, Bolivien, Argentinien und Chile. Die auf den Hochebenen Perus gelegene Stadt Cusco war die Hauptstadt. Am 24. Juli 1911 entdeckte eine Expedition unter Leitung von Hiram Bingham in den Anden die Ruinenstadt Machu Picchu. Das Land wurde 1532 von den Spaniern erobert, welche das Vizekönigreich Peru gründeten, das zur Zeit seiner größten Ausdehnung vom heutigen Panama bis zum äußersten Süden des Kontinents reichte. Im 18. Jahrhundert wurde es aber u. a. durch die Ausgliederung der Vizekönigreiche Neugranada und La Plata verkleinert.

Sehr begehrt aus dem Sammelgebiet Peru sind die sog. „Schiffsgeldmünzen,.. Als Schiffsgeld werden roh geprägte und beschnittene spanisch-südamerikanische Silbermünzen aus dem 16. bis Anfang des 19. Jahrhundert bezeichnet. Ursprünglich nahm man an, dass diese meist bei der Bergung gesunkener Schatzschiffe gefundenen Münzen während der Überfahrt nach Europa geprägt wurden. Tatsächlich aber war die Ausfuhr von ungeprägtem Silber aus Lateinamerika damals verboten. Deshalb verprägte man das Edelmetall bloß oberflächlich, da man davon ausging, dass es nach seiner Ankunft in Europa

ohnehin wieder in den Schmelztopf wandern würde. Bekannt sind Münzen, die dem Schiffsgeld zugeordnet werden, aus Prägestätten in Bolivien, Chile, Guatemala, Kolumbien, Mexiko, Peru und Hispaniola, der heute aus der Dominikanischen Republik und Haiti bestehenden geteilten Insel. Zwischen 1580 und 1820 machte das Schiffsgeld den Löwenanteil des gesamten Geldumlaufs in den spanischen Kolonien aus.

Die Geschichte Boliviens und Perus ist eng verzahnt: In einem Versuch der Konföderation vereinte Andres de Santa Cruz 1836 bis 1839 die beiden Länder sogar unter einer gemeinsamen Führung. Münzen aus dieser Zeit sind daher häufig in Nord- und Südp Peru unterteilt.



**PERU**

1183 **Philipp II., 1556-1598**, 1/4 Real o.J. P \*, Lima(?). 0,63g. C.-C.3246 var. f.ss 75,-  
 1184 1/2 Real o.J. oD \*, Lima. 1,65g. C.-C.3259 var. Loch, ss 50,-  
 1185 **Carlos II., 1665-1700**, Real 1690 L V, 1696 L H, Lima. 2,76g; 2,54g. KM 20; C.-C.6589; C.-C.6618 2 Stk., s-ss 60,-



1186

1186 **Philipp V., 1700-1746**, Real 1703 L [H], 1712 L M, 1719 L [M], Lima. Je ca.2,6g. KM 31; C.-C 7500; C.-C.7543; C.-C.7569 3 Stk., s-ss 90,-  
 1187 **Ferdinand VI., 1746-1759**, Real 1752 LM J, 1753 J(4), 1755 JD(2), 1755 JM, 1756 JM, 1757 JM, 1758 JM, 1760 JM, Lima. Je ca.3,2g. KM 52 12 Stk., Loch(4), ss/s bis ss 180,-



1188

1189

- 1188 Real 1759 LM JM, Lima. 3,01g. KM 52; C.-C.9245 vz/ss 75,-  
 1189 8 Reales 1752 LM J, Lima. 26,84g. Erworben 12/07/88. KM 55.1; C.-C.9433 selten, Vs.kl.Kr., ss 460,-



1190

- 1190 **Carlos III., 1759-1788**, 4 Reales 1762 LM JM, Lima. (ss/s) 12,84g. Erworben 11/01/91 World W. Coins.  
 DAZU: 4 Reales 1772 LM JM, Lima. (ss-vz) 13,33g. Erworben 01/10/84 Freeman.  
 KM 63; C.-C.10487; 10535 2 Stk., ss/s, ss-vz 100,-



1191

- 1191 8 Reales 1766 LM JM, Lima. 1 Punkt über L. 27g. Erworben 10.04.87. KM A64; C.-C.10712 100,-  
Rs.kl.Graffiti, kl.Hsp., vz/ss+



1192

- 1192 8 Reales 1785 LIMAE MI, Lima. 26,56g. Erworben 10/04/87. DAZU: Carlos IV., 1788-1808,  
 8 Reales 1798 LIMAE IJ, Lima. Chopmarks. 26,75g. Erworben 01/04/01. KM 78a; 97 2 Stk., f.ss bis ss 75,-



1193

- 1193 Silbermed. 1760 a.d. Proklamation des Königs in Lima. Geharn. Brustb. r. Rs. Gekrönte Doppeladler mit  
 Stadtwappen zw. Säulen. 37mm, 14,06g. Erworben 10/04/87. Fonrobert 8921 Vs.kl.Kr., Loch, f.ss 75,-



1194



1195



- 1194 **Carlos IV., 1788-1808**, 8 Reales 1805 JP, Lima. 26,84g. KM 97 Sf.a.Rd., ss 50,-
- 1195 Silbermed. 1789 a.d. Proklamation Carlos IV. in Lima. Gekröntes Wappen. Rs.Gekrönter Doppeladler mit Stadt­wappen zw. Säulen. 37mm; 14,06g. Erworben 10/04/87. Fonrobert 8942 Vs.kl.Sf., gest.Loch, ss 100,-



1196



1199



1200



- 1196 Silbermed. 1790 a.d. Proklamation Carlos IV, Huancavelica. Büste r. Rs.Steinpyramide, oben Reichsapfel. 37mm; 13,00g. Fonrobert 9244 kl.Kr., f.ss 150,-
- 1197 **Ferdinand VII., 1808-1822**, 1/4 Real 1810, 1811, 1812, 1813, 1814, 1815, 1816, 1817, 1818, 1819, 1820, 1821 L, Lima. Je ca.0,75g. KM 108 12 Stk., ss 100,-
- 1198 1/2 Real 1808 LIMAE JP, 1814 JP(2), 1815 JP, 1816 JP, 1817 JP, 1818 JP(2), 1819 JP, 1820 JP(2), 1812 JP, Lima. Je ca.1,6g. KM 103.2; 113.2 12 Stk., s/ss bis ss 100,-
- 1199 Real 1824 CUZCO T, Cuzco. 3,27g. KM 114.2 Kr., f.ss/ss 50,-
- 1200 2 Reales 1824 CUZCO T, Cuzco. 6,85g. KM 115.1 selten, ss 100,-



1201



1203



- 1201 4 Reales 1811 LIMAE JP, Lima. 13,13g. Erworben 13/05/88. KM 105.2 s/ss 90,-
- 1202 4 Reales 1812-1819 LIMAE JP, 1821 JP, Lima. Je ca.13,2g. KM 116 9 Stk., s/ss bis f.ss/ss+ 300,-
- 1203 8 Reales 1812 JP, Lima. Vs.Gegenstempel =PORTUGAL, 870 Reis (1834). 26,21g. Erworben 13/04/89. KM 117.1; 440.33(P) s-ss 65,-



1204



1205



- 1204 8 Reales 1820 JP, Lima. Vs.Punzierung T.W.B, kleine Gravur JMWB. 26,21g. Erworben 10/04/87. KM 117.1 ss 60,-
- 1205 8 Reales 1820 ME JP, Lima. 26,91g. KM 117.1 Fundbelag, ss 50,-



1206

- 1206 8 Reales 1824 CUZCO G, 1824 T, Cuzco. Je ca.26,4g. Erworben 10/04/87. KM 117.2; C.-C.14603; 14604  
2 Stk., Vs.kl.Kr., ss/vz 140,-
- 1207 **Republik, seit 1821**, Centavo 1863, 1864, 1875, 1876, 1877, 1878, 1901, 1904, 1909, 1915-1920(6), 1933(2),  
1934, 1945(2), 1936(2), 1937/6, 1937(2), 1938, 1939(3), 1940. Je ca.4,9g. KM 187; 208; 211 30 Stk., ss bis vz 50,-
- 1208 Centavo 1941(4), 1942(2), 1943, 1944(2), 1945-49(5); Cenatvo 1950-63(14), 1965; 2 Centavos 1950-1958(9);  
Sol(ME) 1975, 1976, 1978-81(4). KM 208.2; 212.1; 227; 228; 266 44 Stk., vz 50,-
- 1209 2 Centavos 1863, 1864, 1876, 1877, 1878, 1879, 1895, 1917 C, 1918 C, 1918/7 C, 1919, 1920 C, 1933 C,  
1934 C, 1935 [C], 1936 C, 1937 C, 1938 C, 1939 C, 1940 C. Je ca.9,4g. KM 188.1; 188.1a; 188.2; 212.1;  
A212 20 Stk., ss bis vz 60,-
- 1210 5 Centavos 1918, 1919, 1923, 1926, 1934, 1936, 1937(2), 1939-1941, 1942(2), 1943(2), 1944(2), 1945-1947,  
1965(2), 1966(2), 1967-1975. DAZU:10 Centavos 1918-1921, 1926, 1935, 1937, 1939, 1940, 1941, 1942(3),  
1943(2), 1944(2), 1945, 1946, 1947-1950, 1951(2), 1952-1963, 1964(2), 1965-1974, 1975(2). 50 Cent. 1985-88.  
20 Cent. 1985-87. 10 Cent. 1985-87. 5 Cent. 1985. 1 Cent. 1985. DAZU:19x modernes Kleingeld  
(5 Intis, Inti, div.Centimos), ab 1985. KM 213.1 ca.115 Stk., ss-vz bis st 50,-



1211



1212



- 1211 50 Centavos 1858 MB, Lima. 11,97g. Erworben 20/05/94. KM 179.1 vz/ss 100,-
- 1212 50 Centavos 1858 MB, Lima. 11,40g. Erworben 10/09/91. KM 179.1 ss 75,-
- 1213 Inti 1988; Sol 1975/76(2); 500 Sol.1984, 1985; 100 Sol.1984, 1985; 50 Sol.1984, 1985; 10 Sol.1984(2),  
100.Sol.1980, 1982; 50 Sol.1979-83(5); 10 Sol.1978-83(6), 1969; 5 Sol.1969; 50 Cent.1991, 2000, 2011;  
1 Cent.2005-2010(6); Sol 1991, 2009, 2010(3),2011(4), 2012(6); 2 Sol 1994; 5 Sol 1994, 2010, 2011. KM 296  
ca.59 Stk., vz bis st 30,-
- 1214 1/5 Sol 1863 YB(3), 1864 YB(4), 1865 YB, Lima. Je ca.4,8g. KM 191 8 Stk., ss 50,-
- 1215 1/5 Sol 1866 YB(2), 1867 YB, 1869 YB, 1874 YJ, 1875 YJ(2), 1888 TF, 1890 TF, 1891 TF, 1892 TF, 1893 TF,  
1895 TF, Lima. Je.ca.4,8g. KM 191; 205 13 Stk., ss 75,-



1216



1217



- 1216 1/5 Sol 1866 YB, Lima. 5,08g. KM 191 st 50,-
- 1217 1/5 Sol 1874 YJ, Lima. 5,01g. KM 191 Rs.Überprägungssp., f.st 50,-
- 1218 1/5 Sol 1896 TF, 1896 F(2, davon 1xst), 1897 JF, Lima. Je ca.4,6g. KM 205.2 4 Stk., ss(3), st 25,-
- 1219 1/5 Sol 1897 JF, 1898 JF, 1899 JF, 1900 JF(3), 1901 JF, 1903 JF, 1906 JF, 1906 JF, 1907 FG(2),  
1910 FG, 1911 FG, 1913 FG, 1917 FG, Lima. Je ca.5g. KM 205.2 16 Stk., vz bis st 240,-
- 1220 1/5 Sol 1897 YB, 1897 VN, 1898 JF(3), 1900 JF(2), Lima. Je ca.4,9g. KM 205.2 7 Stk., ss 30,-
- 1221 1/5 Sol 1901 JF, 1903 JF, 1906 JF, 1907 FG, 1907 JF, 1908 FG, 1909 FG, 1910 FG, 1911 FG, 1912 FG,  
1914 FG, 1915 FG, 1916 FG(3), 1917 FG, Lima. Je ca.4,9g. KM 205.2 16 Stk., ss bis vz 75,-



1222 1/2 Sol 1864 YB(4), 1865 YB, Lima. Je ca.12,2g. KM 195 5 Stk., ss 50,-



1223 1/2 Sol 1907 FG(2), 1908 FG, Lima. Je ca.12,4g. KM 203 3 Stk., vz bis st 90,-



1224 1/2 Sol 1914 FG (2), Lima. Je ca.12,4g. Erworben 23/11/88. KM 203 2 Stk., vz bis st 60,-



1225 1/2 Sol 1915 FG, 1916 FG, 1917 FG, Lima. Je ca.12,54g. KM 203 3 Stk., st 90,-

1226 1/2 Sol 1908(3), 1915(2), 1922(2), 1923(2), 1924, 1926, 1927, 1928, 1929, 1935. Je ca.12,4g. KM 203; 216 15 Stk., ss bis vz 100,-

1227 1/2 Sol 1935, 1941, 1942(2), 1943(4), 1944(3), 1945(2), 1946, 1947(2), 1948-54(7), 1955(2), 1956(2), 1957-61(5), 1962(2), 1963, 1964(2), 1965(2). Je ca.7,4g. KM 220 39 Stk., ss-vz bis st 75,-

1228 Sol 1864 YB, Lima. 2 Gegenstempel (1/2 Real) =GUATEMALA, Peso 1894. 24,81g. Erworben 19/06/89. KM 196.1; KM 224(G) kl.Rdf., ss+ 60,-



1229 Sol 1864 YB, Lima. 25,16g. KM 196.1 1231 schöne Tönung, ss-vz/ss 60,-

1230 Sol 1864 YB (6), Lima. Je ca.24,7g. KM 196.1 6 Stk., ss bis ss+ 90,-

1231 Sol 1865 YB, Lima. 2 Gegenstempel (1/2 Real) =GUATEMALA, Peso 1894. 24,91g. Erworben 02/06/89. KM 196.1; KM 224(G) Rs.kl.Kr.i.F., vz/ss 75,-





1232



1232 Sol 1865 YB(2), 1866 YB(2), 1867 YB, Lima. Je ca.24,7g. KM 196.1

5 Stk., ss bis vz/ss

75,-



1233

1233 Sol 1866 YB, Lima. Rs.Punze: Blume. Erworben 30/10/89; DAZU:Sol 1879 YJ, Lima. Rs.Punze: Palmzweig. Erworben 30/10/89. Je ca.24,6g. KM 196.1; KM 196.5

2 Stk., ss

50,-



1234



1235



1234 Sol 1867 YB, Lima. 2 Gegenstempel (1/2 Real) =GUATEMALA, Peso 1894. 24,79g. KM 196.1; KM 224(G)

kl.Rdf., vz/ss

75,-

1235 Sol 1867 YB, Lima. 24,85g. Erworben 05/07/89. KM 196.1

Rs.kl.Kr., vz/ss

50,-



1236



1236 Sol 1868 YB, Lima. 2 Gegenstempel (1/2 Real) =GUATEMALA, Peso 1894. 24,70g. Erworben 07/06/89. KM 196.1; KM 224(G)

ss

50,-



1237



1237 Sol 1868 YB, 1869 YB(2), 1870 YJ, 1871 YJ, Lima. Je ca.24,7g. KM 196.1; 196.3 5 Stk., ss bis vz/ss 75,-



1238



1238 Sol 1868 Y.B, Lima. 24,95g. Erworben 05/07/89. KM 196.1



1239



1239 Sol 1869 YB, Lima. 2 Gegenstempel (1/2 Real) =GUATEMALA, Peso 1894. 24,79g. Erworben 07/06/89. KM 196.3; KM 224(G) st/f.st 75,-



1240



1240 Sol 1869 YB, Lima. 2 Gegenstempel (1/2 Real) =GUATEMALA, Peso 1894. 24,93g. Erworben 07/06/89. KM 196.3; KM 224(G)



1241



1241 Sol 1869 YB, Lima. 2 Gegenstempel (1/2 Real) =GUATEMALA, Peso 1894. 24,82g. KM 196.3; KM 224(G) vz/ss 70,-



1242



1242 Sol 1869 Y.B, Lima. 24,93g. KM 196.3 f.st/vz 100,-

1242 Sol 1869 Y.B, Lima. 24,93g. KM 196.3 f.Kr., ss-vz 50,-

AUSLAND



1243



1244



1243 Sol 1870 YJ, Lima. 2 Gegenstempel (1/2 Real) =GUATEMALA, Peso 1894. 24,77g. Erworben 11/11/88. KM 196.3; KM 224(G)

ss-vz 75,-

1244 Sol 1870 YJ, Lima. 2 Gegenstempel (1/2 Real) =GUATEMALA, Peso 1894. 24,62g. Erworben 11/11/88. KM 196.3; KM 224(G)

vz/ss 75,-



1245



1246



1245 Sol 1871 YJ, Lima. 2 Gegenstempel (1/2 Real) =GUATEMALA, Peso 1894. 24,83g. KM 196.3; KM 224(G)

ss+/ss 75,-

1246 Sol 1871 YJ, Lima. 2 Gegenstempel (1/2 Real) =GUATEMALA, Peso 1894. 24,84g. Erworben 11/05/89. KM 196.3; KM 224(G)

vz/ss 75,-



1247



1248



1247 Sol 1871 YJ. AE-Falso. 22,63g. KM 196.3

Falso, ss 50,-

1248 Sol 1872 YJ, Lima. 2 Gegenstempel (1/2 Real) =GUATEMALA, Peso 1894. 24,70g. Erworben 27/12/88. KM 196.3; KM 224(G)

kl.Rdf., ss 75,-



1249



1250



1249 Sol 1872 YJ, Lima. 2 Gegenstempel (1/2 Real) =GUATEMALA, Peso 1894. 24,78g. KM 196.3; KM 224(G)

vz/ss 75,-

1250 Sol 1872 YJ, Lima. 2 Gegenstempel (1/2 Real) =GUATEMALA, Peso 1894. 24,84g. Erworben 27/12/88. KM 196.3; KM 224(G)

ss 60,-



1251

1251 Sol 1872 YJ, Lima. 24,77g. KM 196.3

vz/ss

50,-



1252

1252 Sol 1873 YJ(2), Lima; 1873 LD(3), Santiago. Je ca.24,8g. KM 196.3; 196.4

5 Stk., ss bis ss+/ss

75,-



1253

1253 Sol 1874 YJ, Lima. 2 Gegenstempel (1/2 Real) =GUATEMALA, Peso 1894. 24,51g. Erworben 09/09/91. KM 196.3; KM 224(G)

ss/f.ss

50,-



1254

1254 Sol 1874 YJ, Lima. 2 Gegenstempel (1/2 Real) =GUATEMALA, Peso 1894. 24,91g. KM 196.3; KM 224(G)

vz/ss

75,-



1255

1255 Sol 1874 YJ, Lima. 2 Gegenstempel (1/2 Real) =GUATEMALA, Peso 1894. 24,84g. Erworben 02/06/88. KM 196.3; KM 224(G)

f.vz/ss

65,-





1256



1256 Sol 1874 YJ, 1875 YJ(2), Lima; 1879 YJ(2), Santiago. Je ca.24,7g. KM 196.3; 196.5

5 Stk., ss bis ss+

75,-



1257



1258



1257 Sol 1879 YJ, Santiago. 2 Gegenstempel (1/2 Real) =GUATEMALA, Peso 1894. 24,94g. Erworben 13/06/89. KM 196.5; KM 224(G)

vz/ss+

75,-

1258 Sol 1880 YJ, Santiago. 24,85g. KM 196.8

Rs.kl.Kr., ss+/ss

50,-



1259



1259 Sol 1880 YJ, Santiago. 24,76g. KM 196.29

ss

50,-



1260

1260 Sol 1880 YJ (6), Santiago. Je ca.24,8g. KM 196.8

3 Stk., ss

60,-



1261

1263

- 1261 Sol 1880 YJ, Santiago. 2 Gegenstempel (1/2 Real) =GUATEMALA, Peso 1894. 24,95g. Erworben 17/05/90. KM 196.5; KM 224(G) st/vz 100,-
- 1262 Sol 1881 BF, 1882 BF(2), Santiago. Je ca.24,7g. Erworben 15/07/02. KM 196.12; 196.9; 196.14 3 Stk, ss 75,-
- 1263 Sol 1881 BF, Santiago. 2 Gegenstempel (1/2 Real) =GUATEMALA, Peso 1894. 24,94g. Erworben 25/09/89. KM 196.10; KM 224(G) vz 80,-



1264

- 1264 Sol 1882 BF, 1882 FN, 1883 FN, Santiago. Je ca.24,7g. KM 196.14; 196.15; 196.19 3 Stk., ss 75,-



1265

1266

- 1265 Sol 1882 BF, Santiago. 2 Gegenstempel (1/2 Real) =GUATEMALA, Peso 1894. 24,90g. Erworben 15/09/89. KM 196.12; KM 224(G) f.st/f.vz 85,-
- 1266 Sol 1883 FN, Santiago. 2 Gegenstempel (1/2 Real) =GUATEMALA, Peso 1894. 24,88g. KM 196.19; KM 224(G) st/vz 75,-



1267

- 1267 Sol 1884 RD, Santiago. 2 Gegenstempel (1/2 Real) =GUATEMALA, Peso 1894. 24,94g. Erworben 13/06/89. KM 196.19; KM 224(G) Vs.Sf., ss 75,-



1268

1268 Sol 1884 RD(2), 1884 BD, Santiago. Je ca.24,7g. KM 196.19

3 Stk., ss bis vz

75,-



1269

1269 Sol 1884 RD, Santiago. 2 Gegenstempel (1/2 Real) =GUATEMALA, Peso 1894. 24,86g. Erworben 04/09/89. KM 196.19; KM 224(G)

vz

75,-



1270

1270 Sol 1885 RD, 1885 TD, 1886 TF, Santiago. Je ca.24,8g. KM 196.22

3 Stk., ss bis vz

75,-



1271

1271 Sol 1885 RD, Santiago. 2 Gegenstempel (1/2 Real) =GUATEMALA, Peso 1894. 24,82g. Erworben 21/10/88. KM 196.22; KM 224(G)

1272

Rdf., Rs.kl.Kr., vz/ss

50,-

1272 Sol 1885 RD, Santiago. 2 Gegenstempel (1/2 Real) =GUATEMALA, Peso 1894. 24,94g. Erworben 21/10/88. KM 196.22; KM 224(G)

vz/f.vz

75,-



1273

1273 Sol 1885 TD, Santiago. 2 Gegenstempel (1/2 Real) =GUATEMALA, Peso 1894. 24,86g. Erworben 31/10/88. KM 196.22; KM 224(G)

vz/ss

60,-



1274



1275



1274 Sol 1885 TD, Santiago. 2 Gegenstempel (1/2 Real) =GUATEMALA, Peso 1894. 24,94g. Erworben 31/10/88.  
KM 196.22; KM 224(G)

vz-st 50,-

1275 Sol 1886 TF, Santiago. 2 Gegenstempel (1/2 Real) =GUATEMALA, Peso 1894. 24,81g. KM 196.22;  
KM 224(G)

kl.Rdf., ss 50,-



1276



1277



1276 Sol 1887 TF, Santiago. 2 Gegenstempel (1/2 Real) =GUATEMALA, Peso 1894. 24,67g. Erworben 11/11/88.  
KM 196.22; KM 224(G)

ss+/ss 50,-

1277 Sol 1887 TF, Santiago. 2 Gegenstempel (1/2 Real) =GUATEMALA, Peso 1894. 24,69g. Erworben 11/11/88.  
KM 196.22; KM 224(G)

kl.Rdf., ss-vz/ss 50,-



1278



1278 Sol 1887 TF, 1888 TF, 1889 TF, Santiago. Je ca.24,8g. KM 196.22; 196.24

3 Stk., ss bis vz/ss 75,-



1279



1279 Sol 1887 TF, Santiago. 2 Gegenstempel (1/2 Real) =GUATEMALA, Peso 1894. 24,94g. Erworben 11/11/88.  
KM 196.22; KM 224(G)

vz 60,-





1280

1280 Sol 1888 TF, Santiago. 2 Gegenstempel (1/2 Real) =GUATEMALA, Peso 1894. Erworben 11/11/88.  
DAZU:Sol 1889 TF. Desgleichen. Erworben 29/05/89. Je ca.24,6g. KM 196.24; KM 224(G)

2 Stk., vz/ss 100,-



1281

1281 Sol 1888 TF, Santiago. 2 Gegenstempel (1/2 Real) =GUATEMALA, Peso 1894. 24,86g. KM 196.22;  
KM 224(G)

ss-vz/ss 50,-



1282

1282 Sol 1888 TF, Santiago. 2 Gegenstempel (1/2 Real) =GUATEMALA, Peso 1894. 24,91g. Erworben 11/11/88.  
KM 196.24; KM 224(G)

st/f.vz 75,-



1283

1283 Sol 1889 TF (2), Santiago. 2 Gegenstempel (1/2 Real) =GUATEMALA, Peso 1894. Je ca.24,6g. KM 196.24;  
KM 224(G)

2 Stk., ss-vz 80,-



1284

1284 Sol 1890 TF (2), Santiago. 2 Gegenstempel (1/2 Real) =GUATEMALA, Peso 1894. Erworben 20/04/89.  
Je ca.24,6g. KM 196.24; KM 224(G)

2 Stk., ss, st/vz 100,-



1285

1285 Sol 1890 TF, 1891 TF(2), Santiago. Je ca.24,9g. KM 196.24

3 Stk., ss bis vz

75,-



1286

1286 Sol 1891 TF (2), Santiago. 2 Gegenstempel (1/2 Real) =GUATEMALA, Peso 1894. Erworben 11/11/88. Je ca.24,6g. KM 196.24; KM 224(G)

2 Stk., vz/ss

80,-



1287

1287 Sol 1891 TF, Santiago. 2 Gegenstempel (1/2 Real) =GUATEMALA, Peso 1894. Erworben 11/11/88; DAZU:Sol 1892 TF. Desgleichen. Erworben 20/04/88. Je ca.24,6g. KM 196.24; KM 224(G)

2 Stk., vz/ss

90,-



1288

1288 Sol 1892 TF, Santiago. 2 Gegenstempel (1/2 Real) =GUATEMALA, Peso 1894. Je ca.24,6g. KM 196.24; KM 224(G)

2 Stk., vz/ss

100,-

1289 Sol 1892 TF, 1893 TF(2), 1894 TF, Santiago. Je ca.24,8g. KM 196.24; 196.26

4 Stk., ss bis vz

100,-



1290

1290 Sol 1892 TF, Lima. 25,03g. KM 196.24

vz+/f.st

60,-



1291

1291 Sol 1893 TF, Santiago. 2 Gegenstempel (1/2 Real) =GUATEMALA, Peso 1894. Je ca.24,6g. KM 196.26; KM 224(G) 2 Stk., vz/ss 80,-



1292

1292 Sol 1893 TF, Santiago. 2 Gegenstempel (1/2 Real) =GUATEMALA, Peso 1894. Erworben 11/11/88; DAZU:Sol 1894 TF. Desgleichen. Je ca.24,6g. KM 196.26; KM 224(G) 2 Stk., vz/ss 80,-



1293

1293 Sol 1894 TF, Santiago. 2 Gegenstempel (1/2 Real) =GUATEMALA, Peso 1894. Erworben 18/11/88 und 29/05/89. Je ca.24,6g. KM 196.26; KM 224(G) 2 Stk., vz/ss 80,-



1294

1294 Sol 1895 TF, 1896 TF, 1896 F, 1897 JF, Santiago. Je ca.24,8g. KM 196.26 4 Stk. ss bis vz 95,-



1295

1295 Sol 1914 FG, Lima. 24,87g. KM 196.26 vz/ss 50,-

1296

1296 Sol 1914 FG, Lima. 24,93g. KM 196.26 st/vz 75,-



1297



1298



1297 Sol 1915 FG, Lima. 25,03g. KM 196.26

vz-st 75,-

1298 Sol 1915/11(?) FG, Lima. 24,97g. Erworben 13/05/02. KM 196.26

st/vz 75,-



1299



1301



1299 Sol 1915 FG, Lima. 24,97g. Erworben 13/05/02. KM 196.26

st/vz 75,-

1300 Sol 1916 FG, Lima. LIBERTAD incuse. 24,90g. KM 196.27

ss+/ss 45,-

1301 Sol 1916 FG, Lima. LIBERTAD erhaben. 24,93g. KM 196.28

vz 60,-



1302



1304



1302 Sol 1916 FG, Lima. 24,98g. LIBERTAD incuse. Erworben 13/05/02. KM 196.27

st/vz 60,-

1303 Sol 1923, Lima. Darunter 2x LIBERTAD incuse, 2x erhaben. Je ca.24,7g. KM 218.1

4 Stk., ss 50,-

1304 Sol 1923. Rs.Gegenstempel =ANGUILLA, Liberty Dollar 1967. 24,9g. Erworben 11/11/88. KM 217.2; KM X3

ss 75,-



1305



1305 Sol 1923, 1924, 1925, 1926, Philadelphia. Je ca.24,9g. KM 218.1

4 Stk., vz bis st 75,-



1306

- 1306 Sol 1924. Rs.Gegenstempel =ANGUILLA, Liberty Dollar 1967. Erworben 09/09/91. DAZU:Sol 1925. Desgleichen. Je ca.24,7g. KM 218.1; KM X3 2 Stk., ss 100,-
- 1307 Sol 1924, 1925, 1930, Lima; 1924, Philadelphia. Je ca.24,8g. KM 218.1; 218.2 4 Stk., ss(1), vz 60,-



1308

- 1308 Sol 1926. Rs.Gegenstempel =ANGUILLA, Liberty Dollar 1967. 24,77g. Erworben 11/11/88. KM 218.1; KM X3 s-ss 50,-



1309

- 1309 Sol 1931, 1933, 1934, 1935, Lima. Je ca.24,7g. KM 218.2 4 Stk., vz bis st 80,-



1310

- 1310 Sol 1934. Rs.Gegenstempel =ANGUILLA, Liberty Dollar 1967. Erworben 25/05/88. Je ca.24,9g. KM 218.2; KM X3 var. 2 Stk., ss 50,-
- 1311 Sol 1943, 1944, 1945, 1947, 1954, 1955, 1956, 1957, 1958 (2, davon 1x mit zwei Punkten neben der Jahreszahl), Lima. Je ca.13,9g. KM 222 10 Stk., vz bis st 75,-
- 1312 Sol 1946(2), 1948, 1949, 1950, 1951, 1952, 1953(2), 1959, 1965, Lima. Je ca.14g. KM 222 11 Stk., ss bis vz 50,-
- 1313 Sol 1959/8, 1960, 1961(2), 1962, 1963, 1964, 1965. Lima. Je ca.14g. KM 222 8 Stk., f.st bis st 95,-
- 1314 10 Soles 1932 Cahuide; 5 Soles 1932 Cahuide; Sol 1932 Cahuide (kl.Rdf.); 50 Centavos 1932 Cahuide (kl.Rdf.); Token-20 Centavos 1935. KM Tn6 5 Stk., vz 50,-



1315

1317

- |      |  |                            |       |
|------|--|----------------------------|-------|
| 1315 | Libra 1966 ZBR. KM 207; Frbg.73 -Mwst. befreit-  | GOLD, st                   | 430,- |
| 1316 | 1/2 Dinero 1863 YB(2), 1864 YB(2), 1890 TF(2), 1891 TF(2), 1892 TF(2), 1893 TF, 1895 TF, Lima. Je ca.1,23g. KM 189; 206.1-2                                      | 12 Stk., ss bis vz, st(5)  | 50,-  |
| 1317 | 1/2 Dinero 1885 JM, Cuzco. 1,20g. KM 189a  | selten, Vs.kl.Stf.i.F., ss | 120,- |
| 1318 | 1/2 Dinero 1896 F(2), 1896 TF, 1897 JF, 1897 VN, 1898 JF(2), 1898 VN, 1899 JF(2), 1900 JF(2), Lima. je ca. 1,23g. KM 206.2                                       | 12 Stk., vz bis st         | 50,-  |
| 1319 | 1/2 Dinero 1901 JF(2), 1902 JF(2), 1903 JF(2), 1904 JF(2), 1905 JF(3), 1906 JF(2), Lima. Je ca.1,25g. KM 206.2   | 13 Stk., vz bis st         | 50,-  |
| 1320 | 1/2 Dinero 1907 FG(4), 1908 FG(2), 1909 FG, 1910 FG(2), 1911 FG, 1912 FG(2), 1913 FG, 1914 FG, 1916 FG, 1916 FG FERUANA(2), 1917 FG, Lima. Je ca.1,25g. KM 206.2 | 18 Stk., vz bis st         | 70,-  |
| 1321 | Dinero 1863 YB(4), 1864 YB(4), 1865 YB, 1866 YB(3), 1870 YJ, 1872 YJ, 1874 YJ(2), 1875 YJ(2), 1877 YJ(5), 1886 JM, Lima. Je ca.2,4g. KM 190; 190a                | 24 Stk., ss bis vz         | 150,- |



1322



1324

- |      |   |                           |      |
|------|---|---------------------------|------|
| 1322 | Dinero 1888 TF, 1890 TF, 1891 TF, 1892 TF, 1893 TF, 1894 TF, 1895 TF, 1896 TF(3), 1897 VN, Lima. Je ca.2,4g. KM 204.1-2 | 11 Stk., ss bis vz        | 65,- |
| 1323 | Dinero 1897 JF, 1897 VN(2), 1898 JF(2), 1900 JF(3), 1902 JF(2). Je ca.2,4g. KM 204.2                                    | 10 Stk., ss bis vz, st(2) | 50,- |
| 1324 | Dinero 1902 JF, 1903 JF(2), 1904 JF(3), 1905 JF(2), 1906 JF(2), Lima. Je ca.2,5g. KM 204.2                              | 10 Stk., vz bis st        | 75,- |



1325

- |      |   |                          |      |
|------|---|--------------------------|------|
| 1325 | Dinero 1907 FG(2), 1908 FG(3), 1909 FG(2), 1910 FG(2), 1911 FG, Lima. Je ca.2,49g. KM 204.2 | 10 Stk., ss-vz(4), st(6) | 75,- |
|------|---|--------------------------|------|



1326



1329

- |      |  |  |       |
|------|--|--|-------|
| 1326 | Dinero 1911 FG(2), 1912 FG(2), 1913 FG(3), 1916 FG(3), Lima. Je ca.2,48g. KM 204.2 | 10 Stk., f.vz bis st                   | 75,-  |
| 1327 | 1/4 Real 1822(2), Lima. Je ca.1,34g. 1x erworben 28/01/19 Stack's. KM 135          | 2 Stk., ss bis vz                      | 50,-  |
| 1328 | 1/2 Real 1860 YB, MRL, Lima. 1,25g. KM 180   | ss                                     | 25,-  |
| 1329 | 1/2 Real 1882 LM, Ayacucho. 1,01g. Erworben 07/06/89. KM 202                       | selten, kaum sichtbare Fassungspp., vz | 150,- |



1330

- |      |   |                   |       |
|------|---|-------------------|-------|
| 1330 | 1/8 Peso 1823 LIMA V(2), 1823 LIMA(2), Lima. Je ca.4,4g. KM 137 | 4 Stk., ss bis vz | 100,- |
|------|---|-------------------|-------|

AUSLAND



1331



- 1331 1/4 Peso 1823 LIMA V(4), 1823 LIMA(3), Lima. Je ca.9,59g. Versch. Varianten. KM 138 7 Stk., ss bis vz 150,-
- 1332 Peseta 1880 BF, Lima. (Rs.Stf.i.F., kl.Kr, f.ss) 4,87g. DAZU:Sol 1910. (f.st) 1,38g. KM 200.2; KM Tn1 2 Stk., ss bis f.st 45,-
- 1333 Peseta 1880 BF(2), Lima. Je ca.4,90g. Erworben 25/05/89. KM 200.2 2 Stk., vz 50,-



1334

- 1334 4 Escudos 1855 MB, Lima. 13,38g. KM 150.4 GOLD, ss/f.ss 700,-
- 1335 5 Centavos 1879, 1880. 10 Cent.1879, 1880. 20 Cent.1879. DAZU:5+10+20 Cent.1954. 7x 20 Cent. 1960-1965 (2x 1964). DAZU:Sol+1/2 Sol 1965. DAZU:2x 25 Cent.+ 2x 10 Cent.+5 Cent. 1965. DAZU:2x 10 Cent. 1966. DAZU:20 Cent. 1975. KM 197-199 25 Stk., vz bis st 30,-
- 1336 20 Centavos 1918-1921, 1926, 1940-1941, 1942(3), 1943(3), 1944(2), 1945-50, 1951(2, dick und dünn), 1952-1959. KM 215.1-2; 221.1-2 31 Stk., ss bis vz 50,-
- 1337 200 Intis 1986. 22,1g. DAZU:100 Intis 1986. 11g. DAZU:Inti 1989(2). Je ca.33,8g. DAZU:1/2 Inti 1989. 16,8g. KM 299; 298; 301 5 Stk., st 70,-
- 1338 Sol 1966(3), 1967(2), 1968, 1969(4), 1970(4), 1971-1973, 1974(2), 1975; 1/2 Sol 1966, 1967(4), 1968-1975; 1/2 Sol 1974-76; 25 Centav. 1966(2), 1967, 1968(2), 1969(2), 1970(2), 1971(2), 1972(2), 1973(2), 1974-75; 5 Soles 1971-75, 1975-77; 10 Soles 1971, 1972(3), 1973(2), 1974(2), 1975. KM 248 70 Stk., vz bis st 50,-



1339

- 1339 Nuevo Sol 1991. Je ca.26,99g. Erworben 01/11/14. KM 302 2 Stk., PP 50,-



Los-Nr. 1334

Los-Nr. 1437

Los-Nr. 1453





1340

1340 Nuevo Sol 1994. DAZU:Nuevo Soles 1994. Je ca.34,01g. KM 325; 311

2 Stk., PP 50,-



1341

1341 Nuevo Sol 1995. DAZU:Nuevo Sol 1997. Je ca.33,53g. KM 338; 328

2 Stk., PP 50,-



1342

1342 Nuevo Sol 1997. DAZU:Nuevo Sol 1999. Je ca.33,75g. KM 337; 353

2 Stk., PP 50,-



1343

1343 Nuevo Sol 1999. Je ca.33,82g. KM 322; 345

2 Stk., PP 50,-



1344

1344 Nuevo Sol 2000. DAZU:Nuevo Sol 2001. Je ca.33,90g. KM 355; 329

2 Stk., PP 50,-



1345

- 1345 Nuevo Sol 2002. Erworben 23/06/2014. KM 331; 334 2 Stk., PP 50,-  
 1346 Nuevo Sol 2003 (2x). DAZU:Nuevo Sol 2005. KM 332-3; 356 3 Stk., f.Kr.(1), PP 75,-



1347

- 1347 Nuevo Sol 2004. (vz aus PP). DAZU:Nuevo Sol 2008. (PP). Erworben 10/12/12. KM 335; 358 2 Stk., vz, PP 50,-  
 1348 Un Sol 2016 von F.E.Chunocca a.d. 100 Jahrfeier des Sieges von Dos de Mayo. DAZU:Un Sol 2016 von F.E. Chunocca a.d. 200.Geburtstag von Bolognesi. DAZU:Un Sol 2017 von E.A.P.Medina a.d. 100 Jahrfeier päpstlich-katholische Universität Peru. Je ca.33,6g. 3 Stk., O.-Blister, PP 75,-



1349

- 1349 Un Sol 2017 von F.E.Chunocca a.d. 400.Todestag der Heiligen Rose von Lima. 33,6g. DAZU:Un Sol 2017 von E.Paredes, XI.Serie Iberoamericana, Wunder der Natur. 12,49g. 2 Stk., O.-Blister, PP 50,-



1350

1351

- 1350 1/5 Libra (Pound) 1955 ZBR, Lima. 1,59g. KM 210 -Mwst. befreit- GOLD, st/vz 80,-  
 1351 1/2 Libra (Pound) 1966 ZBR, Lima. Indianerkopf. 3,98g., KM 209; KM 207. Mwst befreit GOLD, ss+/vz 200,-



1352

- 1352 20 Nuevo Soles 1992. Je ca.33,50g. Erworben 01/11/14. KM 302 2 Stk., st, PP 50,-

AUSLAND



1353

1353 20 Nuevo Soles 1992. DAZU:50 Nuevo Soles 1993. Je ca. 33,50g. KM 315; 320

2 Stk., PP 50,-



1354

1354 Libra (Pound) 1917. 7,97g. KM 207 -Mwst. befreit-

GOLD, vz/ss 400,-

1355 400 Soles 1976. 27,7g. DAZU:100 Soles 1973. 21,5g. DAZU:50 Soles 1971. 21,5g. DAZU:20 Soles 1965, 1966. Je ca.8,1g. KM 270; 261; 256

5 Stk., st 50,-



1356

1356 50 Nuevo Soles 1993. Je ca.33,50g. KM 320

2 Stk., PP 50,-



1357

1358

1357 8 Reales 1826 G, Cuzco. Rs.Gegenstempel F.7.o =PHILIPPINEN, 8 Reales (1832-34). 26,81g. Erworben 15/12/88. KM 142.2; A84(PH.)

kl.Sf., ss 200,-

1358 8 Reales 1826, Lima. Gegenstempel Spanisches Wappen / Typ I MANILA/1828 =PHILIPPINEN, 8 Reales 1828. 25,51g. Erworben 30/10/89. KM 142.1; 24(PH.)

selten, ss 1500,-



1359

1359 8 Reales 1826 LIMAE JM, Lima. Rs.Gegenstempel F.7.o =PHILIPPINEN, 8 Reales (1832-34). 26,76g. Erworben 25/08/89. KM 142.1; 82(PH.)

selten, ss 200,-



1360

1360 8 Reales 1828 LIMAE JM, Lima. Rs.Gegenstempel F.7.o =PHILIPPINEN, 8 Reales (1832-34).  
27,16g. Erworben 05/07/89. KM 142.3; 83(PH.)

ss 75,-



1361

1361 8 Reales 1829 LIMAE JM, Lima. Rs.Gegenstempel F.7.o =PHILIPPINEN, 8 Reales (1832-34).  
27,01g. Erworben 10/04/87. KM 142.3; KM 83(PH.)

ss 100,-



1362

1362 8 Reales 1829 LIMAE JM, Lima. Rs.Gegenstempel F.7.o =PHILIPPINEN, 8 Reales (1832-34).  
28,39g. Erworben 30/10/88. KM 142.3; 83(PH.)

ss/s 75,-



1363

1363 8 Reales 1831 LIMAE MM, Lima. Rs. Gegenstempel F.7.o =PHILIPPINEN, 8 Reales (1832-34).  
26,65g. Erworben 23/11/88. KM 142.3; 83(PH.)

f.ss 100,-



1364

1364 8 Reales 1832 G, Cuzco. Rs.Gegenstempel Y.II =PHILIPPINEN, 8 Reales (1834-37).  
26,60g. Erworben 05/07/89. KM 142.4; 138.4(PH.)

ss/f.ss 180,-



1365

1365 8 Reales 1832 LIMAE MM, Lima. Rs.Gegenstempel F.7.o =PHILIPPINEN, 8 Reales (1832-34).  
27,07g. Erworben 15/11/88. KM 142.3; 83(PH.)

Rs.kl.Kr., ss 150,-



1366

1366 8 Reales 1832 LIMAE MM, Lima. Rs.Gegenstempel Y.II =PHILIPPINEN, 8 Reales (1834-37).  
26,53g. Erworben 23/10/88. KM 142.3; 138.2(PH.)

ss 75,-



1367

1367 8 Reales 1832 LIMAE MM, Lima. Rs.Gegenstempel Y.II =PHILIPPINEN, 8 Reales (1834-37).  
26,82g. Erworben 10/04/89. KM 142.3; 138.2(PH.)

kl.Sf.a.Rd., f.ss 75,-



1368



1369

1368 8 Reales 1833 LIMAE MM, Lima. 2 Gegenstempel für GUATEMALA (1839).  
27,17g. Erworben 15/12/88. KM 142.3; KM 111.5(G)

ss 100,-

1369 8 Reales 1833 LIMAE MM, Lima. Rs.Gegenstempel F.7.o =PHILIPPINEN, 8 Reales (1832-34).  
26,16g. Erworben 11/07/88. KM 142.3; KM 83

ss 75,-



1370



1371

1370 8 Reales 1833 LIMAE MM, Lima. Rs.Gegenstempel F.7.0 =PHILIPPINEN, 8 Reales (1832-34).  
28,27g. Erworben 28/06/88. KM 142.3; 83(PH.)

ss 75,-

1371 8 Reales 1834 LIMAE MM, Lima. Rs.Gegenstempel Y.II. =PHILIPPINEN, 8 Reales (1834-37).  
27,11g. Erworben 16/04/87. KM 142.3; 138.2(PH.)

Vs.kl.Kr., s-ss 60,-



1372



1373

1372 8 Reales 1834 LIMAE MM, Lima. Rs.Gegenstempel Y.II. =PHILIPPINEN, 8 Reales (1834-37).  
24,80g. Erworben 11/07/88. KM 142.3; 138.2(PH.)

ss 75,-

1373 8 Reales 1834 Bo Ar, Cuzco. Rs.Gegenstempel Y.II. =PHILIPPINEN, 8 Reales (1834-37).  
26,82g. Erworben 10/04/87. KM 142.4; 138.4(PH.)

ss 150,-



1374



1375

1374 8 Reales 1835 LIMAE MM, Lima. Rs.Gegenstempel Y.II. =PHILIPPINEN, 8 Reales (1834-37).  
27,38g. Erworben 15/08/88. KM 142.3; 138.2(PH.)

f.ss 80,-

1375 8 Reales 1835 LIMAE MT, Lima. Rs.Gegenstempel Y.II. =PHILIPPINEN, 8 Reales (1834-37).  
26,66g. Erworben 15/08/88. KM 142.3; 138.2(PH.)

ss 80,-



1376



1377



- |      |  |                          |       |
|------|--|--------------------------|-------|
| 1376 | 8 Reales 1836 LIMAE MT, Lima. Rs. Gegenstempel Y.II =PHILIPPINEN, 8 Reales (1834-37).<br>27,11g. Erworben 15/08/88. KM 142.3; 138.2(PH.) | f.ss                     | 75,-  |
| 1377 | 8 Reales 1839 LIMAE MB, Lima. 2 Gegenstempel für GUATEMALA (1839).<br>27,07g. Erworben 08/06/89. KM 142.3; KM 111.5(G)                   | kl.Hsp., ss              | 75,-  |
| 1378 | 200 Soles 1974(2), 1975(2), 1976, 1977, 1978. Je ca.22g. KM 262  | 7 Stk., st               | 100,- |
| 1379 | 5000 Soles 1982 (2x PP), 1979 (st). DAZU:10000 Soles 1982 (st). 1000 Soles 1979 (vz). 200 Soles 1978 (st).<br>KM 284                     | 6 Stk., vz bis st, PP(2) | 50,-  |



1380



1381



- |      |   |                   |      |
|------|---|-------------------|------|
| 1380 | 5 Pesetas 1880 BF, Lima. 24,82g. KM 201.2 | Rs.kl.Sf.i.F, ss+ | 75,- |
| 1381 | 5 Pesetas 1880 BF, Lima. 24,79g. KM 201.1 | ss-vz             | 75,- |



1382



1383



- |      |   |       |      |
|------|---|-------|------|
| 1382 | 5 Pesetas 1880 BF, Lima. 24,79g. KM 201.2 | f.vz  | 95,- |
| 1383 | 5 Pesetas 1880 BF, Lima. 24,72g. KM 201.1 | vz/ss | 75,- |



1384



1385



- |      |   |    |       |
|------|---|----|-------|
| 1384 | 5 Pesetas 1881 B, Ayacucho. 24,83g. Erworben 07/06/89. KM 201.3 | vz | 300,- |
| 1385 | 5 Pesetas 1882 LM, Ayacucho. 24,75g. KM 201.3                   | ss | 100,- |



1386

1386 5 Pesetas 1882 LM, Ayacucho. 25,00g. Erworben 07/06/89. KM 201.3

Rs.kl.Kr.i.F., vz/ss

100,-



1387



1388

1387 2 Escudos 1855 MB, Lima. 6,74g. KM 149.2

GOLD, Rd.l.just., s-ss

300,-

1388 Silbermed 1821 a.d. Befreiung von Lima durch San Martin und die Unabhängigkeitserklärung. Sonne. Rs.8 Zeilen Schrift. 27mm, 10,40g. Erworben 10/11/88. Fonrobert 8997

kl.Sf.a.Rd., ss

75,-



1389



1390



1389 Silbermed 1821 a.d. Befreiung von Lima durch San Martin und Unabhängigkeitserklärung. Rs.BAJO LA/PROTECCION/DEL EJERCITO/LIBERTADOR MAN/DADO/POR SAN/MARTIN. 37mm, 17,64g. Erworben 20/11/88. Fonrobert 8995; var.

Rs.kl.Kr., ss

75,-

1390 Silbermed. 1826 a.d. lebenslängliche Präsidentschaft Bolivar's und die Beschwörung der Verfassung in Lima. Wappen. Rs.Verfassung zw. Palm- und Lorbeerzweig. 27mm, 16,94g. Erworben 11/11/88. Fonrobert 9018

gest.Loeh, ss

45,-



1391



1392



1391 Silbermed. 1834 a.d. Beschwörung der neuen Verfassung in Cuzco. Strahlende Verfassung. Rs.6 Zeilen Schrift im Lorbeerkr. 27mm; 6,65g. Erworben 11/11/88. Fonrobert 9220

ss

100,-

1392 Silbermed 1838 a.d. General Santa-Cruz, Präsident von Bolivien und Protektor von Süd-Peru. Büste r., zw. Flaggen. Rs.Kastell. 24mm, 27,32g. Erworben 10/04/88. Fonrobert 9236

gest.Loeh, ss

50,-



1393

1394

1393 Silbermed. 1839 a.d. Beschwörung der Verfassung unter Gamara. Strahlende Verfassung. Rs.8 Zeilen Schrift. 27mm; 6,15g. Erworben 19/04/89. Fonrobert 9241 ss 95,-

1394 Silbermed. 1839 von A.Davalos a.d. Beschwörung der neuen Verfassung. Personif. Republik r. stehend auf Schlange. Rs.4 Zeilen Schrift. 43mm; 37,87g. Erworben 10/10/88. Fonrobert 9062 Vs.min.Kr., kl.Rdf., ss 180,-



1395

1396

1395 Silbermed 1839 a.d. Sieg Gramarra's über die Peru-Bolivianische Konföderation. Schlachtszene. Rs.8 Zeilen Schrift. 24mm, 13,45g. Fonrobert 9170 Loch, ss 50,-

1396 Silbermed 1849 a.d. Jahresfeier der Unabhängigkeitserklärung. Strahlende Sonne. Rs.6 Zeilen Schrift. 27mm; 8,79g. Erworben 20/10/88. Fonrobert 9086 ss-vz 80,-



1397

1398

1397 Silbermed. 1852 a.d. Einführung neuer Gesetze durch den Präsidenten Don Jose Rufino Echenique. Aufgeschlagene Verfassung. Rs.Iustitia frontal stehend. 27mm; 6,78g. Erworben 25/10/88. Fonrobert 9097 ss 75,-

1398 Silbermed. 1852 a.d. Einführung neuer Gesetze durch den Präsidenten Don Jose Rufino Echenique. Aufgeschlagene Verfassung. Rs.Iustitia frontal stehend. 39mm; 26,03g. Erworben 25/10/88. Fonrobert 9096 kl.Hsp., ss 60,-



1399

1400

1399 Silbermed. 1856 a.d. neue Verfassung 1856. Wappen. Rs.Verfassung zw. Palm- und Lorbeerzweig. 33mm; 13,79g. Erworben 10/10/88. Fonrobert 9111 vz 75,-

1400 Silbermed. 1860 a.d. verbesserte Verfassung. Strahlende Verfassung. Rs.7 Zeilen Schrift zw. Palm- und Lorbeerzweig. 34mm, 23,87g. Erworben 10/10/88. Fonrobert 9123 ss+ 60,-



AUSLAND



1401



1402



1403

- 1401 Silbermed 1868 von Britten/Derteaeo zur Feier der Unabhängigkeitserklärung. Strahlende Sonne. Rs.7 Zeilen Schrift. 24mm, 6,21g. Erworben 10/10/88. Fonrobert 9136 vz 75,-
- 1402 Silbermed 1868 von Britten/Derteaeo zur Feier der Unabhängigkeitserklärung. Strahlende Sonne. Rs.7 Zeilen Schrift. 24mm; 6,26g. Erworben 10/10/88. Fonrobert 9157 st/vz 75,-
- 1403 Silbermed. 1910 a.d. 89. Jahrestag der Unabhängigkeit. Gekrönter Doppeladler, Wappen auf der Brust. Rs.8 Zeilen Schrift. 30mm; 12,52g. Erworben 15/11/88. vz 50,-



1404



1405



- 1404 Silbermed. 1920 a.d. Verfassung. Personf. Republik r. stehend, hält Fasces und Banner der Verfassung. 34mm; 24,55g. Erworben 18/04/89. kl.Rdf., ss 50,-
- 1405 Silbermed. 1921. 100 Jahre Unabhängigkeit. Personf. Republik l. stehend, hält Wappen und Pike mit Freiheitsmütze, dah. Landschaft. Rs.6 Zeilen Schrift mit Palmzweig über Szene der Unabhängigkeitserklärung. 26mm; 27,37g. kl.Rdf., vz 100,-



1406



- 1406 Silbermed. 1921. 100 Jahre Unabhängigkeit. Kopf des San Martin l. Rs.12 Zeilen Schrift. 34mm; 23,58g. Rs.kl.Kr., vz-st 75,-
- 1407 Silbermed. 1979 (vz), Billigung der Verfassung Perus. DAZU:Kupfermed. 1979 (vz) ebs.; Kupfermed. 1989 (vz), 10.Jahrestag Verkündung der Verfassung; 20 Nuevos Soles 1996 (st). Olimpiada Atlanta (London 1908); 20 Nuevos Soles 1996 (vz). Olimpiada Atlanta (Berlin 1936); Characato de Oro o.J.(1985)(st). Unabhängige Republik Arequipa. 6 Stk., vz bis st 50,-
- 1408 Silbermed. 1984. Einführung des Andenpesos. 37mm; 31g. st 35,-



1409

- 1409 Silbermed. 2014. Papst. 1oz. DAZU:Nuevo Sol 2018. (2014) Erworben 01/11/14. KM- 2 Stk., PP 50,-



1410

- 1410 1 Nuevo Sol 1997 a.d. 75.Jahre Banco Central de Reserva del Peru. 33,7g. DAZU:1 Nuevo Sol 1997. Traditionelle Tänze und Trachten, Iberoamericana. 33,7g. 2 Stk., O.-Blister, PP 50,-



1411

- 1411 1 Nuevo Sol 1994 a.d. Umweltprogramm der Vereinten Nationen. 20g. DAZU:1 Nuevo Sol 1994 a.d. bedrohte Tierwelt, II.Serie Iberoamericana. 27g. KM 314; 317 2 Stk., O.-Blister, PP 50,-



1412

- 1412 1 Nuevo Sol 1995 auf Victor Raul Haya de la Torre. DAZU:1 Nuevo Sol 1996 auf 100 Jahre Gesellschaft für Bergbau und Erdöl. Je ca.33,6g. KM 318; 319 2 Stk., O.-Blister, PP 50,-



1413

- 1413 1 Nuevo Sol 1998 von M.A.C.Villcorta a.d. Geburtstag von Juan Pablo Viscardo Guzman (1748-1798). DAZU:1 Nuevo Sol 1998 von M.A.C.Villcorta auf 100 Jahre Militärakademie in Chorrillos. Je ca.33,6g. KM 137; 138 2 Stk., O.-Blister, PP 50,-



1414

1414 1 Nuevo Sol 1999 a.d. 100.Todestag von Ernest Malinowski. DAZU:1 Nuevo Sol 1999 auf 75 Jahre Geologische Gesellschaft. Je ca.33,6g. KM 351; 352 2 Stk., O.-Blister, PP 50,-



1415

1415 1 Nuevo Sol 2001. La Nautica, V.Serie Iberoamericana. DAZU:1 Nuevo Sol 2000. Mensch und Pferd, IV.Serie Iberoamericana. Je ca.24,98g. KM 330; 326 2 Stk., O.-Blister, PP 50,-



1416

1416 1 Nuevo Sol 2005 a.d. Architektur und Denkmäler der Inka, VI.Serie Iberoamericana. 24,98g. DAZU:1 Nuevo Sol 2001 a.d. 50-jährige Jubiläum der peruanisch-numismatischen Gesellschaft. 33,6g. KM 339; 330 2 Stk., O.-Blister, PP 50,-



1417

1417 1 Nuevo Sol 2010 a.d. historische Münzen von Peru, VIII.Serie Iberoamericana. DAZU:1 Nuevo Sol 2012 a.d. 20-jährige Jubiläum der Serie Iberoamericana, Begegnungen der Welten, IX.Serie Iberoamericana. Je ca.24,9g. KM 359 2 Stk., O.-Blister, PP 50,-



1418

- 1418 1 Nuevo Sol 2013 von M.A.C.Villacorta a.d. 100-Jahrfeier Währungseinheit Sol. DAZU:1 Nuevo Sol 2014 a.d. 100jährige Jubliäum von El Comercio. Je ca.33,6g. 2 Stk., O.-Blister, PP 50,-



1419

- 1419 1 Nuevo Sol 2015 von F.E.Chunocca a.d. 200.Todestag von M.Melgar. DAZU:1 Nuevo Sol 2015. von F.E.Chunocca auf 400 Jahre neue Chronik und gute Regierung von Guaman Poma de Ayala. Je ca.33,6g. 2 Stk., O.-Blister, PP 50,-



1420

- 1420 1 Nuevo Sol 2015 von F.E.Chunocca auf 450 Jahre nationale Münzstätte. DAZU:1 Nuevo Sol 2014 auf 100.Jahrestag der Geburt von J.A.Q.Gonzales. Je ca.33,6g. 2 Stk., O.-Blister, PP 50,-

- 1421 1 Nuevo Sol 2015 von F.E.Chunocca a.d. kulturellen Wurzeln. 12,49g. DAZU:1 Nuevo Sol 2014 a.d. 50-jährige Jubiläum der Universität ESAN. 33,6g. DAZU: 1 Nuevo Sol 2013 =Satz aus 3 Münzen der Serie Numismatica, Naturschätze. (Cu Ni). KM 374-376 5 Stk., st(3), PP(2) 50,-



1422

- 1422 Un Sol 2018 von F.E.Chunocca, 100 Jahre Nationale Autonome Schule der schönen Künste von Peru. DAZU:Un Sol 2018 auf 450 Jahre erste Münzprägung in Lima. Je ca.33,6g. 2 Stk., O.-Blister, PP 50,-



1423

1423 Un Sol 2019 von E.G.Gamarrá, VII.Serie Iberoamericana, historische Eisbahnen, 12,49g. DAZU:Un Sol 2019 von E.A.P.Medina auf 100 Jahre peruanische Luftwaffe. 33,6g. 2 Stk., O.-Blister, PP 50,-



1424

1424 Un Sol 2019 von F.Escalante a.d. 100.Todestag von Ricardo Palma (1833-1919). DAZU:Un Sol 2019 von E.Paredes a.d. 250.Geburtstag Alexander von Humboldts. Je ca.33,6g. 2 Stk., O.-Blister, PP 50,-



1425

1425 1 Nuevo Sol 2021 a.d. 200-Jahrfeier des Außenministeriums. DAZU:1 Nuevo Sol 2021 a.d. 200-Jahrfeier der peruanischen Marine. Je ca.33,6g. 2 Stk., O.-Blister, PP 50,-



1426

1426 1 Nuevo Sol 2021 von E.G.Gamarrá a.d. 200-Jahrfeier der Unabhängigkeit Perus. DAZU:1 Nuevo Sol 2021 von F.E.Chunocca a.d. 200-Jahrfeier der peruanischen Armee. Je ca.33,6g. 2 Stk., O.-Blister, PP 50,-

1427 Banco Central de Reserva del Perú, 1000x 10 Intis 26.6.1987, IPS Roma. 10 Bündel a 100 Banknoten mit Banderole. Eingeschweißt. Pick 129 I 160,-

1428 Banco Central de Reserva del Perú, 1000x 10 Intis 26.6.1987, IPS Roma. 10 Bündel a 100 Banknoten mit Banderole. Pick 129 I 160,-

1429 Banco Central de Reserva del Perú, 517x 10 Intis 26.6.1987, IPS Roma. 5 Bündel a 100 Banknoten mit Banderole, dazu 17 Einzelscheine. Pick 129 I/I- 80,-

1430 Banco Central de Reserva del Perú, 1000x 50 Intis 26.6.1987, CdM Brasil. 10 Bündel a 100 Banknoten mit Banderole. Eingeschweißt. Pick 131b I/I- 160,-

1431 Banco Central de Reserva del Perú, 1000x 100 Intis 26.6.1987, BDDK. 10 Bündel a 100 Banknoten mit Banderole. Pick 133 I/I- 160,-

- 1432 Banco Central de Reserva del Perú, 1095x 500 Intis 26.6.1987, BDDK. 10 Bündel a 100 Banknoten mit Banderole, Original verschweißt. Dazu 1 Bündel mit 95 Scheinen. Pick 134b I/I- 160,-
- 1433 Banco Central de Reserva del Perú, 1090x 1000 Intis 28.6.1988, TDLR. 1000 Banknoten eingeschweißt, dazu 90 Banknoten in Banderole. Pick 136b I 160,-
- 1434 2 Centavos 1941/38(2), 1941(dünn) 1941(dick!), 1942, 1943, 1944, 1945, 1946, 1947, 1948, 1949. Je ca.5,5g. DAZU:5 Centavos 1948, 1949, 1950, 1951(2), 1952, 1953, 1954, 1955(2), 1956(2), 1957, 1958, 1959, 1960(2), 1961, 1962(2), 1963(2), 1964. Je ca.2g. KM 212.2; 223.2f 35 Stk., ss bis vz 35,-



1435

- 1435 50 Centavos 1858 MB, Lima. 11,72g. Erworben 12/07/88. KM 178 Rs.f.Kr.i.F., ss-vz/ss 60,-



1436

- 1436 50 Centavos 1858 YB, Lima. Kurze Haare. (ss) 11,78g. Erworben 26/09/88. DAZU: 50 Centavos 1859 YB, Lima. Inkuses RB. (vz) 12,00g. KM 179.1; 179.2 2 Stk., ss, vz 75,-
- 1437 1/4 Real 1839, Arequipa. 0,87g. Erworben 09/10/91 Ponterio. KM 143.2 selten, Vs.kl.Sf., ss 380,-
- 1438 1/2 Real 1827 CUZCO GM(2), 1828 G, 1829 G(2), 1830 G, 1831 G(2), 1833 B(3), 1834 B, 1835 B, Cuzco. Je ca.1,6g. KM 144.2 13 Stk., ss/f.ss bis ss 85,-



1439

- 1439 1/2 Real 1836 AREQ M, Arequipa. (s-ss) 1,64g; 1,51g. DAZU:1/2 Real 1858 MB(3), Lima. (vz) Je ca.1,5g. DAZU:1/2 Real 1859 YB, 1860 YB(3), 1861 YB, Lima. (ss-vz) Je ca.1,6g. KM 144.4; 144.7; 180 10 Stk., s-ss bis vz 100,-
- 1440 2 Reales 1825 LIMA JM(2), 1826 JM(4), 1827 JM(4), Lima. Je ca.6,4g. KM 141.1 10 Stk., ss/s bis ss 75,-



1441

- 1441 2 Reales 1827 CUZco GM, 1828 G, 1829 G(2, dav.1x Loch), 1831 G, 1835 B(2), Cuzco. Je ca.6,4g. KM 141.2; 141.2a 7 Stk., ss/s bis ss 150,-



1442

1442 4 Reales 1843 PASCO M, Pasco. 13,62g. DAZU: 4 Reales 1855 PASCO, Pasco. 12,78g. KM 151.4; 151.8 2 Stk., ss 95,-



1443

1443 4 Reales 1855 PASCO M (3), Pasco. Je ca.12,5g. KM 151.9 3 Stk., gest.Loch(1), ss 75,-



1444

1444 8 Reales 1827 LIMA JM, 1828 JM, Lima. 26,06g; 26,87g. DAZU: 8 Reales 1833 CUZCO B, 1835 B, Cuzco. 26,45g; 26,50g. KM 142.1; 142.4; 142.5 4 Stk., ss bis vz 160,-



1445

1445 8 Reales 1835 LIMA E MM, 1836 MT, 1836 TM, 1839 MB, Lima. Je ca.26,5g. KM 142.3 4 Stk., ss bis vz 160,-



1446

1446 8 Reales 1843 LIMAE MB, 1849 MB, Lima. 24,54g; 28,27g. KM 142.10 2 Stk., ss 100,-

**PERU / NORD**

1447 **Konföderation Peru-Bolivien, 1836-1839**, 1/2 Real 1836 TM, 1837 TM(4), 1838 MB, 1838 M(3), 1839 MB, Lima. Je ca.1,5g. KM 154; 163 10 Stk, Loch(2), ss/s bis ss 100,-

1448 8 Reales 1839 LIMAE MB, Lima. 26,30g. Erworben 20/06/89. KM 155 Loch, ss 35,-

**PERU / SÜD**

- 1449 **Konföderation Peru-Bolivien, 1836-1839**, 1/2 Real 1837 AREQ, Arequipa.  
Je ca.1,7g. KM 168 3 Stk., ss/s bis ss 45,-
- 1450 2 Reales 1837 CUZCO BA, Cuzco. 5,33g; 6,55g. DAZU: 2 Reales 1838 AREQ, Arequipa.  
6,23g; 6,29g. KM 169.1; 169.2 4 Stk., ss 60,-



1451

- 1451 4 Reales 1838 AREQ MV, Arequipa. 13,54g; 13,76g. KM 172 2 Stk., ss 100,-



1452

1453

- 1452 8 Reales 1837 CUZCO BA, Cuzco. CONFEDERACION. 26,78g. Erworben 10/04/87. KM 170.2 Vs.kl.Kr., ss+ 180,-
- 1453 8 Reales 1838 AREQ MV, Arequipa. 26,42g. Erworben 01/03/15. KM 170.3 selten, kl.Rdf., f.ss 500,-



1454

**PHILIPPINEN**

- 1454 **Administration der USA, 1898-1946**, Peso 1903 S, San Francisco. 26,95g. KM 168 ss 50,-

**POLEN**

- 1455 Sammlung im Ordner, lose oder gerahmt (diese doppelt) von Sigismund III. bis zur Volksrepublik 1990.  
Sigismund III. 3 Pölker (4x), 1-10 Gros 1811-40 (7 Stk.), 1 Grosz-10 Zlotych 1917-1936,  
20 Groszy-100 Zlotych 1949-1985, 50.000 Zlotych 1985, 10.000 Zlotych 1990.  
DAZU: 23 gerahmte doppelte. ca.120 Stk., s bis st 200,-



1456

1457

- 1456 **Sigismund III., 1587-1632**, Sechsröscher 1600, Marienburg. DAZU: 3 Gröscher (15)93, Marienburg.  
Gum.1155; 1012 2 Stk., f.vz 100,-
- 1457 6 Groschen 1626. 3,56g; DAZU: Groschen 1614. 1,58g; DAZU: Solidus (16)14 (selten).  
0,78g. KM 42; KM 16; KM 11 3 Stk., s bis ss 125,-



AUSLAND



1458

1459

1458 Ort =1/4 Taler 1622; DAZU: Ort 1623. Je ca. 6,89g; DAZU: 6 Groschen 1626. 3,38g. KM 37; KM 42

3 Stk., s bis ss 75,-

1459 Ort =1/4 Taler 1622. 6,73g. Gum.1176

f.ss 60,-



1460

1460 Ort =1/4 Taler 1624, Danzig. 7,08g. DAZU: gleicher 6,75 (gestopftes Loch)., Gum.1392; KM 15.2

2 Stk., ss 100,-



1461

1462

1461 Taler 1628 II, Bromberg. 28,73g. Dav.4316; KM 48.1; Kopicki 1378

Hsp., Sf, ss 700,-

1462 **Johann II. Kasimir, 1648-1668**, Gulden =XXX Groschen 1664 AT. 5,96g; DAZU: 6 Groschen 1661 SBA, selb.Hersch. 3,10g; DAZU: POLEN-LITAUEN, selb.Hersch., Schilling 1666. 1,45g (Br.). KM 120; Gum.1874

3 Stk., s bis ss 75,-

1463 **August III. von Sachsen, 1733-1763**, Groschen =3 Solidi 1753. Geharn. Brb n.r. Rs.Gekrön. Wappen. (dez.), 3,66g; DAZU: POLEN-ELBING, selber Herrscher, Solidus 1763 ICS. 0,66g; DAZU: POLEN- THORN, selber Herrscher, Soldius 1762 D-B. 0,56g. KM 147.1; KM 105; KM 60

3 Stk., s bis ss 50,-



1464

1465

1464 **Stanislaus August, 1764-1795**, 3 Groschen 1787 EB, Warschau. 11,44g; DAZU: Groschen 1765, 3,85g; Groschen 1793 (vz.), 3,26g. KM 205; KM 117

3 Stk., s/vz 60,-

1465 Taler 1766 FS, Warschau. Dav.1618; Kop.2456 R2

kl.Hsp., f.ss 260,-



1466

1467

1466 Taler (6 Zloty) 1795, Warschau. 24,03g. Dav.1623; Gum.2399

kl.Kr., ss/f.vz 280,-

1467 **Alexander I. von Russland, 1801-1825**, 5 Zloty 1829 FH, Warschau. 15,42g. KM C#116; Gum.2522; Bitkin 826

s-ss 175,-



1468

1469

1468 2 Zloty 1832 KG (ss). 9,13g; DAZU: Sechsröscher 1682 (2x, s). Je ca. 3,08g. KM 123; KM 128

3 Stk., s bis ss 75,-

1469 **Nikolaus I. von Russland, 1825-1855**, 5 Zlotych 1837 HG. 15,05g. KM C#133

Vs.Kr., ss 150,-



1470

1470 5 Zlotych 1837 MW. 14,96g; DAZU: Zloty =15 Kopeken 1838 HC, St.Petersburg. 2,94g. KM C#133; KM C#129

2 Stk., s bis ss 125,-



1471

1473

1471 10 Zlotych =1 1/2 Rubel 1836 MW. 30,42g. Gum.2551; Kaim 242; KM C.134

ss+ 175,-

1472 **Republik, 1919-1938**, 5 Groszy 1925 (ss); DAZU: 1 Croz 1939 (2, ss u. vz); 10 Mark 1920 Neisser Notgeld; 10 Pfennig 1918 Neustadt Notgeld. KM Y# 10; KM Y# 34; Funck360.1; Funck 373.1

5 Stk., ss 35,-

1473 5 Zlotych 1930. 100jähr. Jubiläum der Revolution. 18,06g. KM Y.19.1

ss 150,-

1474 5 Zlotych 1932, 1933, 1934, 2 Zlotych 1933, Groszy 1938, 5 Groszy 1938, 10 Groszy 1923 (alle ss), 1 Grosz 1840 MW (s). DAZU: Groszy 1949, 5 G.1939, 10 G.1949, 1967, 1970, 1999, 20 G. 1923, 1962, 1967, 1968, 50 G.1949, Zlotych 1929, 1949, 1957, 1965, 2 Z.1958, 5 Z.1959, 10 Z.1960, 200 Z.1974 (7x), 1975 (2x), 1976 (2x).

ca.37 Stk., s bis st 130,-



1475

1477

- 1475 10 Zlotych o.J. (1925). Auf den 900. Jahrestag der Krönung Boleslaw I. 3,2g. KM Y.32; Frbg.115; Schön 14 GOLD, vz 500,-
- 1476 10 Zlotych 1932, Polonia (19x), 1933 (8x), Pilsulski 1934-39 (5x), 5 Zlotych 1936, 200 Zlotych 1974 (11x). KM Y.22 44 Stk., ss 350,-
- 1477 20 Zlotych o.J. (1925). Auf den 900. Jahrestag der Krönung Boleslaw. 6,4g. KM Y.33; Frbg.116; Schön 15 GOLD, kl.Kr., ss 750,-



1479

1478

- 1478 Br.-Med. 1919 von Ant.Madeyski, Paris auf General Józef Haller, der die Aufstellung der polnischen 'Blauen Armee' in Frankreich organisierte und damit den Beginn der Revolution, die zur Bildung der zweiten Republik in Polen führte. Brb. r. Rs.Marschierende 'Blaue Armee'. 49,44g; 47mm. KM 22 vz 40,-

**POLEN / DANZIG**

- 1479 **Stadt**, Groschen 1577. Die erste polnische Belagerungsmünze. Eine Erinnerung an den Konflikt zwischen Danzig und König Stefan Batory, der 1577 zur Belagerung der Stadt führte. Die Münze wurde aus Kirchensilber geprägt, weil der Verwalter des städtischen Silbers mitsamt des Silbers vor der Belagerung aus der Stadt geflohen war. 1,69g. Kopicki 7387; Gumowski 775 Sr., s 100,-



1480

1481

- 1480 3 Groszy 1538. Mit Titel Sigismund I. 2,62g. Kop.7332; Gum.571 ss 75,-
- 1481 6 Groszy 1763 REOE. Mit Titel August III. 2,62g (Sf.s). DAZU: Solidus 1766 FLS. 0,63g (ss). KM 117;122; Gum.2216; Kop.7754 2 Stk., Sf., s und ss 50,-



1482

1483

- 1482 6 Groszy 1760 REOE. Mit Titel August III. 2,86g. KM 112; Gum.-; Dut./Such.410 ss 100,-
- 1483 6 Groszy 1765 REOE. Mit Titel Stanislaus August. 2,91g. KM 120; Gum.-; Dut./Such.437 f.ss 100,-



1484

- 1484 Schilling 1454-1592. Titel Kasimirus. Adlerschild. Rs.Danziger Wappen. 1,03g. D.-S. 36 Patina, ss 50,-



1485

1487

- 1485 Schilling 1546. Adlerschild. Danziger Wappen. 1,03g. DAZU: gleicher 1538. 1,03g (beide ss); o.J. (1447-1492) mit Titel Kasimir Jagellos (s). 1,04g. Gum.555; 551; Kopicki 7288 3 Stk., ss und s 100,-
- 1486 Gulden 1932. DAZU: 1/2 Gulden 1932; 10 Pfennige 1920 (Zink), 1923; 5 Pfennige 1923, 1928; 2 Pfennige 1923, 1926, 1937; 1 Pfennig 1926, 1929, 1930, 1937. J.D15 13 Stk., vz-st 75,-
- 1487 2 Gulden 1932. Ex HO Berlin, erworben 1963. J.D16 kl.Kr., ss+ 400,-



1488

- 1488 Silber-Hochzeitsmedaille o.J.(Anfang 7.Jh.). von J.Höhn, a.d. Hochzeit von J. Casimirs. Paar reicht sich die Hände, darüber 3 Engel, VIRI DILIGITE UXORES VESTRAS, SICUT & CHRIST.DILEXIT ECCLESIA. Rs. Zwei Hände aus Wolken halten Herz über Stadtansicht. 49mm, 25,82g. Czapski 2352; Marienb.8715 ss+ 160,-



1489

- 1489 Silbermed. 1760 (moderne Nachprägung) (J.P.Luttmer, Hannover) Replik der Schaumedaille zur 100-Jahrfeier des Friedens von Oliva. Stadtansicht mit Weichsel und Ostsee, darunter Stadtwappen. Rs.9 Zeilen Schrift über Ansicht des Klosters Oliva, Randpunze 925. 82mm, 184,03g. prägefrisch 120,-



1490

- 1490 Silbermed. 1814. Der sogenannte Siegespfennig 1814. A.d. Einnahme Danzigs durch Alexander von Württemberg. Victoria l. schreitend, Umschrift. Rs.9 zeilige Schrift. 15,5mm, 1,47g. Bilder und Zeitungsartikel zur Medaille. Originallöse, vz+ 140,-



1491



1492

1491 Silbermed. o.J. (um 1860), von Spindler. Ehrenpreis für landwirtschaftliche Leistungen für die Provinz Westpreussen. Gekrönter preußischer Adler. 5-zeilige Schrift in Lorbeerkranz. O.-Schatulle. 40,5mm, 25,47g. min.Kr., st 50,-

1492 Silbermed. 1974/76. A.d. 750-Jahrfeier der Stadt Danzig im Stil 5 Gulden Münze. Kogge l. fahrend, darüber Stern, Umschrift. Rs.Stadtwappen zwischen zwei Löwen, daunter 5 GULDEN, Umschrift. 46,mm, 31,01. f.st 75,-



1493

1493 Bronzemed. o.J. A.d. alte polnische Seefahrt auf der Ostsee. Kogge l. fahrend, BALTYK ZAWZE POLSKI. Rs.Polnischer Adler. 55mm, 63,71g. Erworben Gdanzk Verkaufsstelle 1963. Dabei Originalverkaufzettel. selten, f.st 50,-



1494

1494 Bronzemed. 1858. A.d. 300-jährige Jubiläum des Gymnasiums Gedanense. Brb. von Constantin Ferber v.vorn, Umschrift. Rs.Gebäude des Gymnasiums, GYMNASIUM GEDANENSE/DIE TRISECULARI, unten IDIBUS IUNIIS/ A MDCCCLVII. 42,5mm, 34,59g. Czapski 10562 f.st 75,-



1495

1495 Vergoldete Bronzemed. 1870-1. Tragbare Bronzemedaille des Krieger Vereins. Brb. Wilhelms I. r. Stadtwappen zw. zwei Löwen. 30,5mm, 13,96g; DAZU: Br.-Med. a.d. IV. int. Hunde Ausstellung 1928. Stadtwappen in Kranz. Mann mit Hund im Wald, Schwert am Baumstamm, 3-zeilige Schrift im Abschnitt. 51mm, 75,33g. Marienb. 8753b

2 Stk., ss-vz 75,-



1496

1497

1496 Bronzegussmed. 1891, a.d. provinziale Tierschau und gewerbliche Ausstellung. Stadtwappen, ELBINGER 1891. Rs. 7-zeilige Schrift. Originalöse. 29mm, 7,77g.

ss 50,-

1497 Versilberte Bronzemed. o.J., a.d. Danziger Jugend /Sieger im Staffellauf III . Klasse 1.9.1921. Ansicht der Stadt Danzig mit Stadtmauer, darunter Eichenzweig. Rs. Blank, graviert, 5-zeilige Schrift. Rand, M.ST.u.S. O-Schatulle. 55,mm, 65,04g. Zeitungsartikel zum Staffellauf von 1921.

vz-st 50,-



1498

1498 Vergoldete Bronzemed. o.J., a.d. intern. 20.Jub.Schwimmerfest.16.7.(19)22. 1.Preis 3000m Herren. Ansicht der Stadt Danzig mit Stadtmauer, darunter Eichenzweig. Rs. Blank, graviert, 3-zeilige Schrift, Umschrift. Rand, M.St.u.S. 55,5mm, 56,52g.

Henkel, vz-st 50,-



1499

- 1499 Bronzemed. 1931. von Buchholz, a.d.450-jähriges Bestehen der Artusbrüderschaften - den vier Banken-Brüderschaften des Artushofes in Danzig. Wappen der St. Reinholds-Bank, der Heilige-drei-Könige-Bank, der Marienbürger Bank und der St. Christophorus Bank in den Winkeln eines Kreuzes angeordnet, darauf Danziger Stadtwappen. Rs. Innenansicht des Artushofes, Gravur BUCHHOLZ, Umschrift. 60,5mm, 72,63g. ss 50,-



1500

- 1500 Bronzemed. o.J. (um 1965), von Holl. A.d. Hansestadt Danzig. Kogge I. fahrend, Umschrift. Rs. Doppeladler, Umschrift. 65,5mm, 133,63g. st 75,-

- 1501 Zinnmarke 1554. Einseitig, Stadtwappen mit Jahreszahl (5-4), Perlenkreis in Incusum. Rechteckig, Seitenlänge ca. 19mm, 5,32g. ss+ 50,-

- 1502 Zinnmarke 1560. Stadtwappen mit Jahreszahl 15-60, darüber 100/KARREN, Perlenkreis. Rs.1560. 21mm, 5,12g. ss+ 50,-



1503

1504

1505

- 1503 Bleimarke 1506. Einseitig, Stadtwappen mit Jahreszahl (0-6), Perlenkreis. 23mm, 4,24g. f.ss 50,-

- 1504 Bleimarke 1561. Einseitige Prägung, Dreieck. Stadtwappen mit Jahreszahl 15-61, Perlenrand. Seitenlänge 20mm, 3,88g. ss 50,-

- 1505 Bleimarke 1565. Stadtwappen, unten Jahreszahl 6-5, oben zwei Kreuze. Rs.Jahreszahl. Quadratisch, Seitenlänge 21mm, 2,86g. ss+ 50,-



1506

1507

- 1506 Bleimarke 1566. Stadtwappen mit Jahreszahl (6-6), Perlenrand. Rs.66, mit zwei Sternen. Seitenlänge 22mm, 6,19g. ss 75,-

- 1507 Bleimarke 1567. Incusum Stadtwappen. Rs.Jahreszahl (15)67. Querrechteckig, 22x19,5, 3,36g; DAZU: Bleimarke 1556. Stadtwappen, Jahreszahl 15-56, Kreis, Rand. 20mm, 5,06g. 2 Stk., f.ss 50,-



1508

1509

1508 Einseitige Bleimarke 1624. Mann mit Spaten l., Ein TAG [SCHARWBECK], im Abschnitt Jahreszahl. Gelocht, 40mm, 23,08g; DAZU: Bleimarke o.J. Einseitig. Incusum Stadtwappen, Perlenrand. Rechteckig, 23x24mm, 5,52g. Dutkowski 698 2 Stk., ss 75,-

1509 Bleimarke o.J. (1670). Kommunionzeichen Kirche St. Peter u. Paul. Herz im Mittelfeld, Kreis aus kleinen Kreuzen, umschrift DER MENSCH PRÜFE SICH SELBST, Rand. Rs. Weinrebe, Perlenkreis. 31mm, 16,96g; DAZU: Zollplombe o.J. Stadtwappen. Rs.Z.V.D 21 (Stadtverwaltung Danzig 21). 18mm, 7,65g. 2 Stk., ss+ 50,-



1510

1511

1510 Bleimarke 1677. Stadtwappen mit Jahreszahl (1-6), Perlenkreis. Rs. 77. Quadratisch. Seitenlänge ca. 22mm, 4,47g. ss+ 50,-

1511 Bleimarke (Plombe/Siegel) 1806, Zunft/Gilde!. ANNO 1806. Rs. Anker. 21mm, 11,58g. Hsp., ss+ 50,-



1512

1512 Spieljeton des Kasino Zoppot zu 10.000 [Gulden] o.J. (ab 1924). Rosa Kunststoffscheibe mit Wertzahl und gelbem Wappen im Zentrum, Umschrift, Rand. Rs. Ebs. 60mm, 17,39g. In O.-Schatulle. Menzel 2691/8 gebrochen und geklebt, ss 75,-



1513

1513 Spieljeton des Kasino Zoppot zu 500 [Gulden] o.J. (ab 1924). Grün quadratisch mit gekürzten Ecken. Wertzahl, darüber KASINO ZOPPOT, darunter FREIE STADT DANZIG, 2 Wappen. Rs. Ebs. 46,5x46,5mm, 11,86g. Kuzmin 1/500 hellbraune Flecken, ss 50,-





1514

- 1514 Spieljeton des Kasino Zoppot zu 50 [Gulden] o.J. (ab 1924) (2x). Staat.Porzellanmanufaktur Meißen. Wertzahl im Mittelkreis, gekreuzte Schwerter, blauer Ring, Umschrift, Rand. Rs.Blaues Mittelfeld mit Blumenmustern, Umschrift. 24mm, je ca. 11,6g. Menzel 2690/2 2 Stk., blaue Schicht z.T. ausgefallen, ss 150,-



1515

- 1515 Spieljeton des Kasino Zoppot zu 20 [Gulden] o.J. (ab 1924). Wertzahl mit goldener Verzierung im Mittelfeld, Umschrift, Rand. Rs.Ebs. 40,5mm, 4,90g. Rs.Ebs. 49mm, 10,30g, Kuzmin 2/20 ss 70,-



1516

- 1516 Spieljeton des Kasino Zoppot zu 2 [Gulden] o.J. (ab 1924) (2X). Wertzahl im Mittelfeld, KASINO ZOPPOT FREIE STADT DANZIG, Rand. 37mm, Je ca. 4g. Kuzmin 2/2 2 Stk., ss 75,-



1517

- 1517 Spieljeton des Kasino Zoppot zu 1000 [Gulden] o.J. (ab 1924). Kunststoff quereckige ziegelrote Scheibe. Wertzahl, zwei Wappen r. und l., darüber KASINO ZOPPOT, darunter FREIE STADT DANZIG. Rs.Ebs. 59,5x34,5mm, 10,78g. Kuzmin 1/1000 ss-vz 150,-



1518

1518 Spieljeton des Kasino Zoppot zu 500 [Gulden] o.J. (ab 1924). Wertzahl, Wappen darüber und darunter, auf Blattgold unter Folie liegend, Umschrift, Rand. Rs.Ebs. 49mm, 10,30g. Kuzmin 2/500

ss-vz

400,-



1519

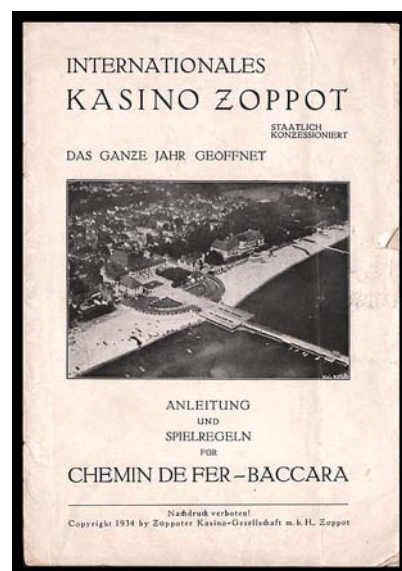
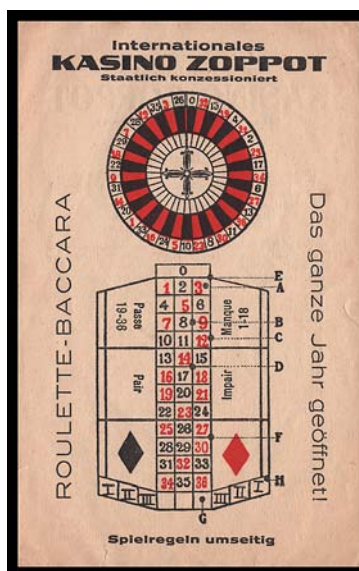

1519 Spieljeton des Kasino Zoppot zu 2 [Gulden] o.J. (ab 1924). Wertzahl im Mitt elffeld, KASINO ZOPPOT FREIE STADT DANZIG, Rand. 37mm, 3,20g; DAZU: Broschüre 'Spielregeln' des internationalen Kasino Zoppot (2x), zweiseitiges Blatt 'Roulette-Baccara' und eine Anleitung zum Chemin de fer - Baccaraspiel 10 Seiten und Deckblatt mit Copyright 1934, Druck von A.W.Kafemann G.m.b.H., Danzig. Kuzmin 1/2

3 Stk., f.vz

50,-



1520

1520 Spieljeton des Kasino Zoppot zu 100 [Gulden] o.J. (ab 1924) (2x). Rosa. Wertzahl, Umschrift, Rand. Rs.Ebs. 41mm, je ca. 7,1g. Kuzmin 1/100

2 Stk. vz-st

100,-

AUSLAND



1521

1522

1521 Spieljeton des Kasino Zoppot zu 5 [Gulden] o.J. (ab 1924). Wertzahl im Mittelfeld, KASION ZOPPOT FREIE STADT DANZIG. Rs.Ebs. 38mm, 4,10g. Kuzmin 1/5 vz-st 50,-

POLEN / ELBING

1522 Stadt, Groschen 1533. Mit Titel Sigismund I., 3 Groschen 1539. DAZU: Friedrich August III. von Sachsen, Solidus 1763, Elbing (2x). 4 Stk., ss 200,-



1523

POLEN / KRAKAU

1523 Stadt, Silbermed. 1983, Nürnberg, a.d. 450. Todestag des Nürnberger Künstlers Veit Stoss, Erbauer des Krakauer Marienaltars. Szene aus dem Marienaltar. Rs.Gekreuzigter Jesus. 36mm, 28g. st 50,-



1524

POLEN / THORN

1524 Stadt, 6 Groszy 1765 SB, Thorn. Mit Titel Stanislaus August. 3,03g. KM 66; Gum.- sehr selten, ss 1500,-



1525

1526

1527

1525 Solidus 1763, Thorn. Mit Titel August III. 0,40g. DAZU: Solidus 1765/66. KM 60; 65; Gum.2230 2 Stk., ss/vz 75,-

PORTUGAL

1526\* Ludwig I., 1861-1889, 5000 Reis 1867. 8,85g. Frbg.153 GOLD, vz/st 520,-  
 1527\* 5000 Reis 1871. 8,85g. Frbg.153 GOLD, vz/st 520,-



1528



1529



**RAGUSA**

1528 **Stadtrepublik, 1358-1805**, Rektoratstaler 1762. 28,35g. Dav.1639

l.just., kl.Rdf., ss/vz 75,-

1529 Rektoratstaler 1767. 28,51g. Dav.1639

l.just., ss 50,-



1530



1531



1530 Rektoratstaler 1768. 28,66g. Dav.1639

just., ss 50,-

1531 Rektoratstaler 1769. 28,35g. Dav.1639

just., ss 50,-



1532



1534



1532 Rektoratstaler 1775 DM. 28,89g. Dav.1639

f.vz 200,-

**RUSSLAND**

1533 Lot Münzen aus Russland. 18. und 19. Jh. von 1/2 Kopeck bis zum Rubel, ges. 41 Münzen darunter 21 Silbermünzen; DAZU: Russland 20. Jh., vom Kopeck bis 100 Rubel, insgesamt 183 Münzen darunter 13 Silbermünzen.

ca.224 Stk., s bis PP 300,-

1534 **Peter I. der Große, 1689-1725**, Rubel 1723, Moskau, Roter Münzhof. 27,39g. Dav.1657; Bitkin 908

Vs.just., Sf., ss/ss-vz 1350,-



1535



1535 **Anna, 1730-1740**, Rubel 1735, Moskau, Kadaschewsker Münzhof. 25,46g. Dav.1673; Bitkin 122

kl.Zainende, ss+ 560,-



1536

1537

1536 Katharina II. die Große, 1762-1796, 5 Kopeken 1795 EM, Ekaterinenburg. 46,00g. KM C.59.3; Bitkin 649

vz 60,-

1537 Rubel 1763 MMD EI, Moskau, Roter Münzhof. Mit TI im Armabschnitt. Überprägungsspuren a.d. Rückseite. 23,97g. Dav.1683; Bitkin 121

Vs.kl.Sf., ss 820,-



1538

1539

1538 Rubel 1780 N3, St. Petersburg. Dav.1685; Sev.2186; KM C.67b

Hsp., ss 200,-

1539 Rubel 1780 N3, St. Petersburg. 24,41g. Dav.1686; Bithin 288; KM C.67c

Patina, ss 200,-



1540



1540 Silbermed o.J. v. Iwanoff a.d. Bautätigkeit unter Olga v. Kiew (\*890 +969). Hüftb. v. Großfürst Swjatoslaw I. r. Rs.Planende Olga m. Untertanen. 173,96g; 78mm.

kl.Rdf., Vs.kl.Kr., f.vz 3300,-

1541 5 Kopeken 1770 EM, Ekaterinenburg. Gemeinsam mit weiteren ca. 92 Münzen, darunter 20 Silbermünzen, 1770-1997. KM C.59.3; Kaim 117

ca. 93 Stk., s bis PP 145,-



1542

1542 Nikolaus I., 1825-1855, 25 Kopeken 1827 SPB HC, St. Petersburg. Bitkin 124

ss-vz 100,-



1543

1543 Rubel 1840 HC, St.Petersburg. 20,87g. Bitkin 183



1544 Rubel 1843 AY, St.Petersburg. Bitkin 202



1544

kl.Kr., ss 100,-

vz 98,-



1545

1545\* 5 Rubel 1828 SPB, St.Petersburg. 6,39g. KM C.174; Frbg.154



GOLD, ss/vz 1200,-



1546

1546 Alexander III., 1881-1894, Rubel 1893 AG, St.Petersburg. 20g. KM Y46; Dav.292; Bitkin 77

Rs.l.just., vz-st 1900,-



1547

1547\* 5 Rubel 1889, St. Petersburg. 6,45g. KM Y.42; Frbg.168

GOLD, st 830,-



1549

1548 Nikolaus II., 1894-1917, Rubel 1896(s); 50 Kopeken 1911(ss); 50 Kopeken 1924, Leningrad(3; ss-vz);  
20 Kopeken 1914 SPB(2; ss-vz); 15 Kopeken 1913, 1915(2; ss-vz); 10 Kopeken 1875(ss), 1911+1915(ss-vz);  
20 Kopeken 1870(korr.,s); 1880(ger.,ss). 86,87g.

15 Stk., untersch. Erh. 60,-

1549 Rubel 1913, St. Petersburg. 300 Jahre Romanow. KM Y.70

ss 50,-



1550

1550 Rubel 1913, St. Petersburg. 300 Jahre Romanow. KM Y.70

kl.Kr., vz 60,-



1551

1551 5 Rubel 1898 AC, St.Petersburg. Bitkin 20

GOLD, kl.Kr., ss-vz 110,-



1552

1552 5 Rubel 1898 AG, St.Petersburg. KM Y.62; Frbg.163

GOLD, ss 175,-



AUSLAND



1553

1554

1553 10 Rubel 1899 AC, St.Petersburg. KM Y.64; Frbg.161 -Mwst befreit-

GOLD, ss 350,-

1554 10 Rubel 1902 AP. 8,60g. Frbg.161; KM Y.64 -Mwst. befreit-

GOLD, f.st 720,-



1555

1556

1555 10 Rubel 1903. 8,58g. Frbg.161; KM Y.64 -Mwst. befreit-

GOLD, st 760,-

1556 15 Rubel 1897 AG, St.Petersburg. 12,93g. KM Y65.2; Frbg.177 -Mwst befreit-

GOLD, st 1150,-



1557

1558

1557 Silbermed. 1904 für hervorragende Leistungen verliehen an Schülerinnen. Kopf I. Rs.Weinreben in Sonnenstrahlen. 45mm, 47,64g. Diakov 1140.3

kl.Kr., ss/vz 1500,-

1558 CIS, seit 1991, Rubel 2000. Leopordnatter. 17,48g. KM Y.720

PP 200,-



1559

1560

1559 Rubel 2000. Russischer Desman. 17,35g. KM Y.721

PP 200,-

1560 2 Rubel 2000. Eugeny Abromovich Baratynsky. 17,02g. KM Y.659

PP 50,-



1561

1562

1561 2 Rubel 2000. M.I. Chigorin. 16,96g. KM Y.659

PP 50,-

1562 3 Rubel 1998. Kirchenblick vom Glockenturm. 34,76g. KM Y.632

PP 300,-



1563



1564



**RUSSLAND / SIBIRIEN**

1563 **Katherina II. die Große, 1762-1796**, Kopeke 1775 KM, Suzun. 7,57g. KM C#3; Bitkin H1151 ss 75,-

**SAUDI-ARABIEN**

1564 **Abd Al-Aziz Bin Sa'ud, 1926-1953**, Pfund AH 1370 =1950. 8,04g. Frbg.1; KM 36 -Mwst befreit- GOLD, st 410,-

**SCHWEDEN**

1565 Sammlung im Ordner, lose oder gerahmt (diese doppelt) mit allen Nominalen: Daler 1718, 1/4 Skillig 1807, Skillig 1843, 1 Öre 1858-1971 (34 Stk.), 2 Ö.1861-1970 (52 Stk.), 5 Ö.1874-1973 (64 Stk.), 10 Ö.1871-1986 (48 Stk.), 25 Ö.1898-1981 (60 Stk.), 50 Ö.1898-1982 (30 Stk.), 1 Krone 1890-2000 (55 Stk.) 2 K.1876-1969 (15 Stk.), 5 K.1954-1972 (6 Stk.), 10 Kr.1972. ca.370 Stk., sge bis st 125,-



1566



1567



1566 **Christina, 1632-1654**, Riksdaler 1645, Stockholm. Gekrön.Portrait im 3/4 Profil l. Rs.Jesus Christus v.vorn, trägt Reichapfel, l. gekrön.Wappen A. 28,58g. Ex Salton. Dav.4525 Vs.Graffiti,Doppelschlag, ss-vz 1000,-

1567 **Karl XI., 1660-1697**, 2 Mark 1674, Stockholm. 9,58g. AAH 127b ss 100,-

1568 **Oskar II., 1872-1907**, 2 Kronor 1897 EB. 25jähr. Regierungsjub. DAZU: gleiche 1907 EB, Hochzeit, 1921 W, 400 Jahre Unabhängig, 1932, 300.Todestag Gustav Adolf II., 1938, 400 Jahre Gründung von Neu-Schweden in Amerika. KM 762; 776; 799; 805; 807 5 Stk., vz bis st 65,-



1569



1570



1569 20 Kronen 1874 ST. KM 748 -Mwst. befreit- GOLD, st 540,-

1570 20 Kronen 1875 ST. KM 748 -Mwst. befreit- GOLD, st 540,-



1571



1572



1571 20 Kronen 1877 EB. KM 748 -Mwst. befreit- GOLD, st 540,-

1572 20 Kronen 1878 EB. KM 748 -Mwst. befreit- GOLD, st 540,-



1573



1573 20 Kronen 1880 EB. KM 748 -Mwst. befreit- GOLD, st 540,-



AUSLAND



1574

1575

1574 20 Kronen 1881 EB. KM 748; Frbg.93a -Mwst. befreit-

GOLD, NGC MS-64 500,-

1575 20 Kronen 1881 EB. KM 748; Frbg.93a -Mwst. befreit-

GOLD, NGC MS-64 500,-



1576



1577

1576 20 Kronen 1884 EB. KM 748; Frbg.93a -Mwst. befreit-

GOLD, st 540,-

1577 20 Kronen 1887 EB. KM 748; Frbg.93a -Mwst. befreit-

GOLD, Prachtex. NGC MS-65 550,-



1578



1579

1578 20 Kronen 1887 EB. KM 748; Frbg.93a -Mwst. befreit-

GOLD, NGC MS-64 540,-

1579 20 Kronen 1889 EB. KM -Mwst. befreit-

GOLD, st 550,-



1580



1581

1580 20 Kronen 1895 EB. 8,98g. KM 748 -Mwst. befreit-

GOLD, Erstabschlag 600,-

1581 20 Kronen 1900 EB. 8,96g. KM 765 -Mwst. befreit-

GOLD, st 560,-



1582

1582 Br.-Med. 1883 als Erinnerung an Johan West Wilson. Putto neben strahlendem Kopf und Eule auf Füllhorn, EUREKA!. Rs.Kranz, darunter 5 Zeilen Schrift. 37,6mm; 21,12g.

vz 75,-

1583 2 Kroner 1897 EB. 25jähr. Regierungsjubiläum. Gemeinsam mit weiteren 92 schwedische Münzen 1802-1976, darunter 29 Silbermünzen; DAZU: FINNLAND, 19 Münzen 1916-1972, darunter 3 Silbermünzen. KM 762; Sieg 69

ca.93 Stk., s bis PP 160,-

1584 Gustaf V., 1907-1950, 20 Kronor 1925 W. 8,96g. Frbg.96; KM 800 -Mwst. befreit-

GOLD, f.st 1300,-



1585

1586

**SCHWEIZ**

- 1585 **Bundesstaat, seit 1848**, Rappen 1881 B, Bern. KM 3.1 vz 100,-
- 1586 Franken 1874 B, Bern. KM 11 f.st 430,-
- 1587 Franken 1880 B(ss+); 20 Rappen 1897,1911,1920,1921(3),1926; 10 Rappen 1912,1919,1924(2),1925; 5 Rappen 1881,1920,1926,1927,1949. Alle 20/10/5 Rappen Erh.vz oder besser, teilweise hübsche dunkle Tönung. 58g. 18 Stk., ss+, vz oder besser 55,-



1588

1589

- 1588 5 Franken 1909 B, Bern. ss 150,-
- 1589 5 Franken 1916 B, Bern. KM 34; Divo 317; HMZ 2 1198o selten, Fassungsspur, ss/ss+ 260,-
- 1590 5 Franken 1936 B, Bern. Prämie für Rüstungsfond. DAZU: gleiche 1941 B, 650 Jahre Eidgen. 1944 B, St. Jacob, 1948 B, Bundesverfassung, 1963 B, Rotes Kreuz. D.T.329; 331; 332; 334; HMZ 2-1223i 5 Stk., vz bis st 100,-
- 1591 Sammlung im Ordner, lose oder gerahmt (diese doppelt) mit allen Nominalen: 1 Rappen 1851-2006 (222 Stk.), 2 R.1850-1974 (101 Stk.), 5 R.1850-1991 (58 Stk.), 10 R.1873-1982 (63 Stk.), 20 R.1850-2014 (45 Stk.), 1/2 Franken 1875-2008 (81 Stk.), F.1860-1969 (58 Stk.), 2 F.1860-1977 (51 Stk.), 5 F.1931-2012 (20 Stk.), 5 F. 1936-1987 Sondermünzen (20 Stk.). DAZU: in Schachtel gerahmt, 5 R.1906-1981 (71 Stk.), 20 R.1939-1993 (43 Stk.), Satz 1991, 1993 (PP), ca.840 Stk., sge bis st 450,-
- 1592 Sammlung auf Seiten lose oder gerahmt von 1 Rappen-5 Franken, von 1906-1982, 1-20 Rappen (9x), 1/2 Franc (5x), Franc (6x), 2 Franc (3x), 5 Franc (29x), davon 14x Almhirt. ca.50 Stk., ss bis st 120,-



1593

- 1593 20 Franken 1930 B u. 1935 L-B. Frbg.499 -Mwst. befreit- GOLD, 2 Stk., min.Kr., vz-st 600,-



1594

1594 100 Franken 1925 B. KM 39 -Mwst. befreit-

GOLD, Prachtex., PCGS MS-65

23500,-



1595

1595 100 Franken 1925 B. KM 39 -Mwst. befreit-

GOLD, Prachtex., PCGS MS-66

25000,-



1596



1597

**SCHWEIZ / BASEL**

1596 **Stadt**, Plappert o.J. (16.Jahrh.). Gotische Schrift, Wappen im Sechspass. Rs.Madonna ohne Strahlen. 2,03g.  
 DAZU: Vierer o.J. Beids. Gotische Schrift (Schrötl.riss). 0,66g (HMZ LP). HMZ 2-66b; 2-68a 2 Stk., ss, 1x LP 200,-

**SCHWEIZ / CHUR**

1597 **Stadt**, 10 Kreuzer 1634. 4,40g. HMZ 2,489P etwas rauh, ss-vz 45,-



1598



1599



**SCHWEIZ / FREIBURG**

1598 **Kanton**, 5 Franken 1881. Schützenfest in Freiburg. 25,02g. HMZ 2-1243m winz.Kr., vz 60,-

**SCHWEIZ / ZÜRICH**

1599 **Stadt**, Taler 1758. Löwe l. mit Schwert u. Schild auf grasbewachsenem Boden. Rs.Stadtansicht.  
 27,22g. HMZ 1163; D.T.422o ss 150,-



Los-Nr. 1594

Los-Nr. 1595



1600 Taler 1777. KM 1630a; D.-T.427b; Dav.1794 ss 140,-

**SINGAPUR**

1601 **Republik, seit 1965**, 10 Singold 1984. 3,1g. KM X.MB3 -*Mwst. befreit*- GOLD, PP 170,-  
 1602 10 Singold 1986. 3,1g. KM X.MB16 -*Mwst. befreit*- GOLD, PP 170,-

**SPANIEN**

1603 Sammlung im Ordner, gerahmt: 5 C.1868, 10 C.1870, 1879 (alle s), 5 Pts.1893, 1898, 25 C.1927, 50 C.1926, 5 C.1937, 25 C.1937, 10 C.1953 (2x), 1 Pta.1944, 1965, 2,5 Pts. 1954, 50 C.1949 (alle ss), 1949, 1963, 5 Pts.1950, 1957, 25 Pts.1957, 50 Pts.1957, 10 C.1959, 100 Pts.1966 (3x), 50 C.1966, 1 Pta.1966, 1975, 5 Pts.1975, 25 Pts.1975, 100 Pts.1982 (2x) (alle vz bis st). 41 Stk., s bis st 50,-



1604 **Philipp IV., 1621-1665**, 8 Maravedis 1641/1625, Madrid. 5,06g. DAZU: gleiche 1659. 6,49g. C.-C.4948 2 Stk., ss 50,-  
 1605 1/2 Real 1624?, Valencia. Gekrön. Kopf v.vorn. Rs.Gekrön.Wappen zwischen Jahreszhl. 1,86g; DAZU: Karlos III, 1700-1714; 1/2 Real 1707, Barcelona. 1,56g. KM 15; C.-C.5951ff; C.-C.7156 2 Stk., ss 80,-



1606 **Ferdinand VI., 1746-1759**, 1/2 Escudo 1753 PSJ, Sevilla. 1,75g. KM 374 GOLD, Rdf., ss 100,-  
 1607 **Karl III., 1759-1788**, 1/2 Escudo 1788 MM, Madrid. 1,74g. Frbg.290; KM 425.1 GOLD, kl.Kr., ss 90,-  
 1608 2 Escudos 1781, Madrid. 6,7g. Frbg.286; KM 417.1a -*Mwst. befreit*- GOLD, ss 350,-



1609 **Isabel II., 1833-1868**, 100 Reales 1854, Sevilla. 8,30g. Frbg.330; KM Y.B23.3 -*Mwst. befreit*- GOLD, vz/st 480,-  
 1610 **Alfonso XII., 1874-1885**, 10 Pesetas 1878(78) EM-M, Madrid. 3,21g. KM 677 -*Mwst. befreit*- GOLD, vz 250,-  
 1611 25 Pesetas 1877 DE-M, Madrid. KM 673; Frbg.342 -*Mwst. befreit*- GOLD, f.st 490,-



1612 25 Pesetas 1878(1878) DE-M, Madrid. KM 673; Frbg.342 -*Mwst. befreit*- GOLD, vz 450,-

1613 **Alfonso XIII., 1886-1931**, 5 Pesetas 1888 MPM, 1897 SGV. 2 Pesetas 1870(3), 1884, 1882(2), 1905. 1 Peseta 1883. 50 Centimos 1880(2), 1910. 25 Cent.1927(2). 10 Cent.1870, 1877, 1879. 5 Cent.1870(5), 1877(3). 2 Cent.170(2). 50 Cent.1926. DAZU:REPUBLIK, 1931-39, 25 Cent.1934. 5 Cent.1937. FRANCO, 1939-75, 100 Pesetas 1966(3). 50 Cent. 1966, 1975. 10 Cent.1941, 1953, 1959(2). 5 Cent.1940. 5 Pesetas 1949, 1957, 1975. 2 1/2 Pes.1953(2). 1 Pes.1944, 1947, 1963, 1966. Alle im Rahmen. ca.50 Stk., ss/vz bis vz/st 150,-



1614



1615



1616

1614	20 Pesetas 1887 (1962) PG-V, Madrid. 6,47g. KM 693 -Mwst. befreit-	GOLD, st	410,-
1615	20 Pesetas 1890 (1890) MP-M, Madrid. 6,47g. KM 693 -Mwst. befreit-	GOLD, f.st	380,-
1616*	100 Pesetas 1897 (19-61) SG-V, Madrid. 32,15g. KM 708; Frbg.347R	GOLD, f.st	1850,-



1617



**SPANIEN / KASTILIEN UND LEON**

1617 **Johann II., 1406-1454**, Dobra de la Banda o.J., Sevilla. Wappenschild. Rs.Vierfeldiges Wappen Leon-Kastiliens. 4,56g. Frbg.112 GOLD, ss 1400,-

**SRI LANKA / CEYLON**

1618 **Ausgaben der Könige von Sri Lanka, 1506-1815**, AR Larin. Sogenanntes Fischhakengeld mit stilisierter persischer Inschrift. Geprägt in Sri Lanka 1517-1629. Alle mit schlecht oder nicht erkennbarer Schrift. Je ca.4,9g. Hofr.164; Mitch.2326ff ca.91 Stk., s 900,-

1619 AR Larin. Sogenanntes Fischhakengeld mit stilisierter persischer Inschrift. Geprägt in Sri Lanka 1517-1629. Alle mit einigermaßen erkennbarer Schrift. Je ca.4,9g. Mitch.2326ff ca.178 Stk., ss 2650,-

1620 AR Larin. Sogenanntes Fischhakengeld mit stilisierter persischer Inschrift. Geprägt in Sri Lanka 1517-1629. Alle mit einigermaßen erkennbarer Schrift. Je ca.4,9g. Mitch.2326ff ca.178 Stk., ss 3500,-



1621



1623

1621	<b>Holländische Ost-Indische-Companie, 1656-1796</b> , Stuiver 1787 C, Colombo. 13,57g. DAZU:Stuiver 1792 G, Galle. 13,53g. KM 26; 28	2 Stk., ss bis vz	80,-
1622	<b>Georg III. von Grossbritannien, 1802-1820</b> , 2 Stivers 1815. KM 82.1	Rdf., s/ss	30,-
1623	<b>Elisabeth II. von Grossbritannien, 1952-1972</b> , 5 Rupien 1957. 2500 Jahre Buddhismus. KM 126	vz	50,-



1624

1624 5 Rupien 1957. 2500 Jahre Buddhismus. KM 126 vz 50,-



1625

**SÜDAFRIKA**

1625 Zuid Afrikaansche Republiek, 1852-1910, Penny 1892, 1898. DAZU: 6 Pence 1897 (alle vz), 1898 (ss/vz). KM 2 4 Stk., vz, ss/vz 100,-



1626

1627

1626 2 1/2 Schilling 1896, 1897. KM 7 2 Stk., ss/vz 60,-  
 1627 Schilling 1897. KM 5 vz 70,-



1628

1629

1630

1628 2 Schilling 1897. KM 6 vz/st 100,-  
 1629 Krueger 1/2 Pound 1895. KM 9.2; Frbg.3 -Mwst. befreit- GOLD, Hsp., s-ss 190,-  
 1630 Krueger Pound 1894. 7,82g. KM 10.2; Frbg.2 -Mwst. befreit- GOLD, f.vz 550,-



1631

1632

1633

1631 Krueger 1/2 Pound 1895. KM 9.2; Frbg.3 -Mwst. befreit- GOLD, vz 350,-  
 1632 Krueger Pound 1897. 7,92g. Frbg.2; KM 10.2 -Mwst befreit- GOLD, ss 350,-  
 1633 Krueger Pound 1900. 7,98g. Frbg.2; KM 10.2 -Mwst. befreit- GOLD, ss/vz 490,-



1634

1636

1637

- 1634 Pound 1900. 8,00g. Frbg.2; KM 10.2 -*Mwst. befreit*- GOLD, ss/vz 350,-  
 1635 **Georg V., 1910-1936**, 2 1/2 Shillings 1934 (vz), 1936 (vz/st), 3 Pence 1933 (vz). KM 19.3; 15.2 3 Stk., vz und vz/st 60,-  
 1636 1/2 Pound 1925. 3,99g. KM 20; Frbg. 6 -*Mwst. befreit*- GOLD, vz/st 250,-  
 1637 1/2 Pound 1926. 3,99g. KM 20; Frbg. 6 -*Mwst. befreit*- GOLD, vz/st 260,-



1638

1639



1644

- 1638 Sovereign 1925 SA. 7,93g. Frbg.5; KM 21 -*Mwst. befreit*- GOLD, vz 350,-  
 1639 Sovereign 1927 SA. 8,00g. Frbg.5; KM 21 -*Mwst. befreit*- GOLD, vz 350,-  
 1640 **Georg VI., 1936-1952**, 5 Shillings 1948. Springbock, 1949 (beide vz), 1951, 1952 300 J. Kapstadt (beide st). KM 40.1; 40.2; 41 4 Stk., vz und st 70,-  
 1641 1/4 Penny 1952, 1/2 P.1952, 1 P.1947, 3 P.1952, 6 P.1952, Shilling 1952, 2 Sh.1952; 2 1/2 Sh.1952. KM 32.2; 33; 25; 34.2; 35.2; 36.2; 37.2; 38.2; 39.2 9 Stk., st 50,-  
 1642 **Elisabeth II., 1953-1961**, 1/4 Penny 1953, 1955, 1956, 1957, 1958, 1960, 1/2 P.1954, 1959, 1960 (2x), P.1956, 1957, 1960, 3 P.1953, 1954, 1955, 1959, 1960, 6 P.1955, 1957, 1960, Shilling 1954, 1955, 1957, 1960, 2 Sh.1954, 1955, 1957, 2 1/2 Sh.1954, 1957, 5 Sh.1953, 1954, 1955, 1956, 1957, 1958, 1960 50 J.SAU. KM 44-52; 55 37 Stk., st, teilw. etw. fleckig 180,-  
 1643 **Republik, seit 1961**, 1/2 Cent 1962, 1970, C.1962, 1964, 1966, 2 C.1970, 1981, 2 1/2 C.1961, 1964, 5 C.1964, 1965, 1968, 1969, 1971, 1973, 1981, 10 C.1961, 1964, 1965, 1970, 1981, 50 C.1961, 1963, 1964, 1966 Suid, South, 1971, 1981, 1 Rand 1966 Suid, South, 1967 Suid, South, 1969 Suid, South, 1981. 56-62; 65.1; 67-72; 76;; 80-81; 83-88 42 Stk., st 190,-  
 1644 Krugerrand 1974. Frbg.13; KM 73 -*Mwst. befreit*- GOLD, PP 2200,-



1645



1646

- 1645 Krugerrand 1977. Frbg.13; KM 73 -*Mwst. befreit*- GOLD, PP 2200,-  
 1646 Krugerrand 1978. Frbg.13; KM 73 -*Mwst. befreit*- GOLD, NGC PF-66 ULTRA CAMEO 1950,-



1647



1648

- 1647 Krugerrand 1978. Frbg.13; KM 73 -*Mwst. befreit*- GOLD, PP 2200,-  
 1648 Krugerrand 1978. Frbg.13; KM 73 -*Mwst. befreit*- GOLD, PP 2200,-





1649

1650

1649 Krügerrand 1979. Frbg.13; KM 73 -Mwst. befreit-

GOLD, PP 2200,-

1650 Krügerrand 1979. Frbg.13; KM 73 -Mwst. befreit-

GOLD, PP 2200,-



1651

1652

1651 Krügerrand 1980. Frbg.13; KM 73 -Mwst. befreit-

GOLD, PP 2200,-

1652 Krügerrand 1980. Frbg.13; KM 73 -Mwst. befreit-

GOLD, PP 2200,-



1653

1654

1653 Krügerrand 1982. SAGCE Cert. No. 49943, Point Value 105. Frbg.13; KM 73 -Mwst. befreit-

GOLD, PP 2300,-

1654 Krügerrand 1982. SAGCE Cert. No. 57608, Point Value 104. Frbg.13; KM 73 -Mwst. befreit-

GOLD, PP 2300,-



1655

1656

1655 Krügerrand 1982. Frbg.13; KM 73 -Mwst. befreit-

GOLD, PP 2200,-

1656 Krügerrand 1983. SAGCE Cert. No. 64620, Point Value 105. Frbg.13; KM 73 -Mwst. befreit-

GOLD, PP 2300,-



1657

1658

1657 Krügerrand 1983. SAGCE Cert. No. 80184, Point Value 104. Frbg.13; KM 73 -Mwst. befreit-

GOLD, PP 2300,-

1658 Krügerrand 1983. Frbg.13; KM 73 -Mwst. befreit-

GOLD, PP 2200,-



1659

1660

1659 Krügerrand 1983. Frbg.13; KM 73 -Mwst. befreit-

GOLD, PP 2200,-

1660 Krügerrand 1990. KM 73 -Mwst. befreit-

GOLD, st 1950,-



1661

1662

1661 Krügerrand 1991. KM 73 -Mwst. befreit-

GOLD, st 1950,-

1662 Krügerrand 1971. -Mwst. befreit-

GOLD, st 1950,-



1663

1664

1663 Krügerrand 1972. Slab, South African Gold Coin Exchange. Cert.No.2425. -Mwst. befreit-

GOLD, Slab, PP 2300,-

1664 Krügerrand 1981. SAGCE Cert. No. 46734, Point Value 104. -Mwst. befreit-

GOLD, PP 2300,-



1665

1666

1665 Krügerrand 1981. -Mwst. befreit-

GOLD, PP 2200,-

1666 Krügerrand 1981. -Mwst. befreit-

GOLD, PP 2200,-



1667

1668

1667 Krügerrand 1991. -Mwst. befreit-

GOLD, PP 2800,-

1668 Krügerrand 2002. -Mwst. befreit-

GOLD, st 1950,-

AUSLAND



1669

1670

1669 Krügerrand 2004. -Mwst. befreit-

GOLD, PP 2200,-

1670 Krügerrand 2005. O.-Zertifikat. -Mwst. befreit-

GOLD, O.-Etui, PP 2500,-



1673

1671

1672

1671 Krügerrand 2013. -Mwst. befreit-

GOLD, st 1950,-

1672 Krügerrand 2014. O.-Zertifikat. -Mwst. befreit-

GOLD, O.-Etui, PP 2300,-

1673 Rand 1966. 4,01g. KM 63

GOLD, st 180,-



1675



1674

1676

1674 Krügerrand 1970. -Mwst. befreit-

GOLD, vz/st 2000,-

1675 Krügerrand 1971. 4,00g. KM 63

GOLD, st 180,-

1676 Krügerrand 1978. KM 73; Frbg.B1 -Mwst. befreit-

GOLD, NGC PF-67 ULTRA CAMEO 1950,-



1677

1678

1677 Krügerrand 1981. KM 73; Frbg.B1 -Mwst. befreit-

GOLD, NGC MS-67 1950,-

1678 Krügerrand 1983. KM 73; Frbg.B1 -Mwst. befreit-

GOLD, PCGS MS-68 1950,-



1679

1680

1679 Krügerrand 1983. KM 73; Frbg.B1 -Mwst. befreit-

GOLD, NGC MS-67 1950,-

1680 Krügerrand 1984. KM 73; Frbg.B1 -Mwst. befreit-

GOLD, PCGS MS-67 1950,-



1681

1681 Krügerrand 1992. Einzig bekanntes Ex. PP einseitig. Frbg.13; KM 73 -Mwst. befreit- GOLD, PP 8400,-



1682

1683

1682 Krügerrand 1994. Frbg.13; KM 73 -Mwst. befreit- GOLD, st 2400,-

1683 Krügerrand 2000. Frbg.13; KM 73 -Mwst. befreit- GOLD, st 1950,-



1684

1685

1684 Krügerrand 2008. Frbg.13; KM 73 -Mwst. befreit- GOLD, st 1950,-

1685 Krügerrand 2008. Frbg.13; KM 73 -Mwst. befreit- GOLD, st 1950,-



1686

1687

1686 Krügerrand 2012. O.-Zertifikat. -Mwst. befreit- GOLD, O.-Etui, PP 2300,-

1687 Krügerrand 1979. KM 73; Frbg.B1 -Mwst. befreit- GOLD, PCGS MS-67 1950,-

**THAILAND**

1688 **Provinz von Chiangmai, 1615-1768**, AR Tamlung = Tok oder Schweineschnauzengeld, hochgewölbte Form. 63,52g; 67x55x8mm. DAZU: 3 siam. Perlmutter-Token Fisch (2x), Rechteck, 57mm. Mitch.2800 4 Stk., vz 75,-

AUSLAND



- 1689 **Rama V. 1868-1910**, 1/2 Att =1 Solot CS 1236 =1874. 2,80g. DAZU: 20 Baht 1963. 36. Geburtstag von Rama IX. KM Y.17; 86 2 Stk., vz 70,-
- 1690 1/2 Pai =1/64 Baht CS 1244 =1882. 5,71g. KM Y.18 vz 50,-
- 1691 **Rama VII., 1925-1935**, Diverse Silberprägungen zu 1/16, 1/8, und 1/4 Baht. Insgesamt ca.280g. ca.175 Stk., ss 800,-



- 1692 **Rama IX., seit 1946**, 50 Baht BE 2517 =1974. 100 Jahre Nationalmuseum. DAZU: 20 Baht o.J.(1963). 36.Geburtstag. KM Y.101; 86 2 Stk., st 60,-



- 1693 **Silbernes Zigarettenetui o.J.** mit der Darstellung einer Szene aus dem Götterleben in Niello-Technik. Rs.5 Zeilen Gravur. 101,58g; 100x80x10mm. vz 250,-

TIBET

- 1694 **XIII. Dalai Lama Thuptan Gyatso, 1876-1933**, Tankah o.J. (1912-22), Dode. Typ 'Ga-den'-Tankah. 4,51g. KM Y.F13.5 ss 50,-



- 1695 **XIV. Dalai Lama Tenzin Gyatso, seit 1935**, 1 1/2 Srang Jahr 16-10 =1936, Tapchi. KM Y.24 ss/vz 75,-
- 1696 1 1/2 Srang Jahr 16-11 =1937, Tapchi. KM Y.24 ss/vz 75,-
- 1697 10 Srang Jahr 16-22 =1948, Tapchi. Zwei Sonnen. KM Y.29 ss/vz 150,-



1698



1699



1700

**TRINIDAD UND TOBAGO**

1698 **Britische Verwaltung, 1797-1958**, 1 1/2 Pence o.J.(1798) Black Dog. Gegenstempel TB auf 2 Sous, Franz.-Guiana. KM 5 selten, NGC XF Details, Env.Damage 360,-

**TSCHECHOSLOWAKEI**

1699\* **Republik, 1918-1939**, Dukát 1923. KM 8 GOLD, kl.Kr., f.st 1650,-

1700\* Dukát 1923. KM 8 GOLD, st 1900,-



1701



1702



1703

1701 Dukát 1924, Kremnitz. St. Wenzel. 3,49g. KM 8; Frbg.2 GOLD, vz 1000,-

1702\* Dukát 1924. KM 8 GOLD, kl.Kr., f.st 1600,-

1703\* Dukát 1925. KM 8 GOLD, st 1800,-



1704



1705



1706

1704 Dukát 1926. KM 8; Frbg.2 GOLD, kl.Kr., kl.Rdf., vz 860,-

1705\* Dukát 1931. 3,49g. GOLD, NGC MS-65 1650,-

1706\* Dukát 1931. 3,49g. KM 8; Frbg.2 GOLD, st 1700,-



1707



1708



1709

1707 Dukát 1931. 3,49g. KM 8; Frbg.2 GOLD, st 1700,-

1708\* Dukát 1936, Kremnitz. St. Wenzel. 3,49g. KM 8; Frbg.2 GOLD, vz 2000,-

1709 Doppeldukát 1933. Böhmischer Löwe mit slowakischem Schild. Rs.Hl. Wenzel. 6,88g. Frbg.1; KM 9 -*Mwst. befreit*- GOLD, st 3800,-

1710 Sammlung auf Seiten, lose oder gerahmt (diese doppelt) mit allen Nominalen: 2 Halere-50 Kronen, 1922-1993. Dabei: 10 Kronen 1928-31, 20 K.1933-37, 50 K.1947-1949, 100 K.1948-1951, 10 K.1954-1957, 25 K.1954-1955, 10 K.1964-66, 25 K.1965, 50 K.1970-73, 100 K.1981, einige mehrmals. ca.140 Stk., ss bis st 250,-



1711

**TUNESIEN**

1711 **Muhammad Al-Sadiq Bey, 1859-1882**, 4 Piaster AH 1294. Mit Gegenstempel Stern. 11,96g. KM 194 ss 50,-



1712 **Republik, seit 1957**, 10 Dinars o.J. (1983). 25.Jahrestag der Zentralbank. 38,05g. KM 314 Orig.-Etui, PP 100,-



**TÜRKEI**

1713 **Suleiman II., 1687-1691**, AR Larin. Sogenanntes Fischhaken-geld. Je ca.4,9g. Mitch.2291 2 Stk., ss 60,-



1714 AR Larin. Sogenanntes Fischhaken-geld. Je ca.4,9g. Mitch.2291 2 Stk., ss 60,-



1715 AR Larin. Sogenanntes Fischhaken-geld in schwerer Form zu 3 Larin. 14,33g. Mitch.- sehr selten, ss 100,-



1716 AR Larin. Sogenanntes Fischhaken-geld in schwerer Form zu 5 Larin. 25,34g. Mitch.- sehr selten, ss 150,-



1717 AR Larin. Sogenanntes Fischhaken-geld in schwerer Form zu 5 Larin. 25,48g. Mitch.- sehr selten, ss 150,-



1718 AR Larin. Sogenanntes Fischhaken-geld in schwerer Form zu 5 Larin. 24,94g. Mitch.- sehr selten, ss 150,-



1719 AR Larin. Sogenanntes Fischhaken-geld in schwerer Form zu 5 Larin. 25,11g. Mitch.- sehr selten, ss 150,-

1720 **Abdul Mejid, 1839-1861**, 40 Para AH1255 Jahr 19. DAZU: ÄGYPTEN, 10 Para AH1277 Jahr 4; IRAN, 2 Kran AH1314 (s), 10 Rials AH1336, AH1343. KM 670; 241; 1177 5 Stk., meist ss 30,-



1721 Kurush AH 1255 Jahr 12 =1850. 1,2g. KM 671 feine Kr., vz 50,-

1722 **Republik, seit 1923**, 100 Kurush 1923/81 = 2004. Präsident Kemal Atatürk. Standard. Frbg.91; KM 855 -Mwst. befreit- GOLD, st 420,-

UNGARN

- 1723 **Sigismund, 1386-1437**, AR Denar (1390-1427). Doppelkreuz. Rs.Wappen.  
Je ca.0,4g. Husz.576 13 Stk., s-ss bis ss 75,-



1724

- 1724 **Franz Joseph I., 1848-1916**, 5 Korona 1908 KB. 24,08g. KM 488 f.st 60,-



1725

1726

- 1725 10 Kronen 1904 KB. Frbg.252 -Mwst. befreit- GOLD, ss-vz 160,-

- 1726 10 Kronen 1911 KB. Frbg.252 -Mwst. befreit- GOLD, vz 170,-



1727

- 1727 100 Kronen 1907 (2017). Auf das 150-jährige Krönungsjubiläum. Aufl.120 Stk.  
hier Nr.15 (lt. beiliegendem Zertifikat). 34,38g. -Mwst. befreit- GOLD, sehr selten, NGC PF-70 4250,-

- 1728 **Republik und Regentschaft, 1918-1945**, 5 Pengö 1930 BP. 24,9g. DAZU:2 Pengö 1936. 10g.  
2 Pengö 1939. 10g. DAZU:Revolution 1848/49, Egy Krajczar 1848. 8,64g. KM 512 4 Stk., ss bis vz 80,-





1729

**UNGARN / PÉCS (FÜNFKIRCHEN)**

1729 **Stadt**, Br.-Med. 1986 a.d. 300 jähr. Befreiung von den Türken. Maria in Mandorla auf Mondsichel thront in den Wolken über der Festung, unten die geborstenen Waffen der Türken. Rs.Dom im Strahlenkranz. 70mm; 133,64g. prägefz. 75,-



1730

1731

**VANUATU / NEUE HEBRIDEN**

1730 **Britisch-Französisch, 1887-1980 als Neue Hebriden**, 500 Francs 1979. Jahr des Kindes. Nickel-Bronze. 16,21. KM X2 Auflage 60 Stk., PP 250,-

**VATIKAN / KIRCHENSTAAT**

1731 **Sixtus IV., 1471-1484**, Silber-Gußmed. o.J. (1471). Brb. im Ornat mit Tiara l. Rs.Krönungsszene. 28,95g; 40mm. Späterer Nachguß (ss). DAZU: Paul VI. Ovale Silbermed. Jahr VI =1968 von F.Bodini a.d. Zunahme der Priesterberufungen. Brb. r. im Ornat mit Tiara, dah. Taube. Rs.Segnender Mönch. 47,55g; 46x36mm (Orig.-Etui). Rinaldi 163 Orig.-Etui, ss und prfr. 50,-



1732

1733

1732 **Leo XII., 1823-1829**, Br.-Med. 1824 von Gerometti a.d.Tod von Ercole Consalvi (1757-1824), Kardinalsstaatssekretär unter Pius VII. Brustb. l. Rs.Athena l. stehend. 54mm, 75,9g. Wurzb.1482 kl.Rdf., vz 60,-

1733 **Pius IX., 1846-1878**, 10 Lire 1867 R. Frbg.281; KM C.193b -Mwst. befreit- GOLD, vz 310,-



1734



1735



1736

1734 20 Lire 1866 R. 6,44g. Frbg.280 -Mwst. befreit-

1735 20 Lire 1867 R. 6,44g. Frbg.280 -Mwst. befreit-

1736 100 Lire 1866. 32,31g. Frbg.278 -Mwst. befreit-

GOLD, vz/st 550,-

GOLD, vz/st 550,-

GOLD, f.st 4300,-



1737

1737 Silbermed. 1877 von Speranza und Galli. Auf sein 50jähriges Bischofsjubiläum. Brb. r. Rs. Dem Papst huldigen die 5 Kontinente. 104,31g; 61mm. Bart.8

kl.Kr., Rdf., vz 200,-



1738

1738 Br.-Med. Jahr 1869 von Berutti a.d. Große Vatikanische Konzil. Brb. l. Rs. Kniende Maria l. auf Erdkugel hält Reichsapfel und Globus, bringt das Licht in die Welt. 45,43g; 50mm.

Lackreste, vz 50,-



1739

1739 Leo XIII., 1878-1903, Silbermed. AN VIII =1885 v. Bianchi a.d. Eröffnung des Vatikanischen Archivs für Gelehrte aller Konfessionen. Brb. l. Rs. Engel mit Schriftrolle zw. Fama und Wahrheit. 34,59g; 43mm.

Rdf., vz 75,-



1740

1740 **Pius X., 1903-1914**, Versilberte Br.-Med. 1903 v. M.&W. auf seine Wahl. Brb. in Soutane mit Calotta von vorn im gotischen Zierkreis, außen gestaffelt die Köpfe der 62 Kardinäle des Konklaves mit Namenstäfelchen nach links. Rs.Päpstliche Insignien im gotischen Vierpass. 69,76g; 60mm. Kaiser 349c st 100,-



1741

1741 Silbermed. J.IX =1912 von Bianchi a.d. Gründung des Bibelinstitutes zur Förderung der Studien der Heiligen Schrift. Brb. r. Moses sitzt r. vor einem Weinstock mit der Tafel der 10 Gebote, gegenüber Petrus, der auf das neue Institut zeigt. 35,07g; 44mm. Bart.912 vz/st 150,-



1742

1742 **Pius XI., 1922-1939**, 100 Lire Jahr VIII =1929. 8,81g. KM Y.9 -Mwst. befreit- GOLD, f.st 580,-



1743



1744



1745

1743 100 Lire Jahr XI = 1932. KM Y.9 -Mwst. befreit- GOLD, f.st 580,-

1744 100 Lire 1933-34. 8,8g. Frbg.284; KM Y.19 -Mwst. befreit- GOLD, f.st 570,-

1745 100 Lire 1936. 5,21g. Frbg.285 -Mwst. befreit- GOLD, f.st 520,-



1746



1747

1746 Silbermed. 1923 von Mistruzzi a.d. Jubiläum der Heiligsprechung von Thomas von Aquin. Brb. l. Rs.Die Päpste Johannes XXII., Pius V. und Leo XIII., dazu Dante und Beatrice vor dem Heiligen. 35,00g; 44mm. Bart.923 vz 75,-

1747 Silbermed. 1924 von Mistruzzi a.d. päpstliche Universität Gregorianum, die 1824 wieder den Jesuiten zurückgegeben wurde u. die 1924 ein neues Bauwerk zugesprochen erhielten. 1930 erfolgte die Verlegung der Universität auf die Piazza della Pilotta. Brb. r. Rs.Universität. 41,07g; 44mm. Bart.924 st 75,-



1748



1749



1750

**VENEZUELA**

1748 **Republik, seit 1830, Cabo Blanco Bolivar 1936. Leprakolonieprägung. KM L14** NGC VF 35 700,-

**VEREINIGTE STAATEN VON AMERIKA**

1749 Cent Lincoln-Typ. Verprägung. 2,51g. KM 201b dez., vz 50,-

1750 Cent 1847/47. Large/Small 47. Overdate klar erkennbar. selten, PCGS F-12 70,-



1751



1752



1751 Cent 1858. Flying Eagle, Small Letters. PCGS VF-35 60,-

1752 Cent 1859. Indian Head. Prachtex., PCGS MS-63+ 520,-

1753 Cent 1864. Bronze, no L. PCGS VF-35 40,-



1754



1755



1756

1754 Cent 1864. Indian Head with L, Bronze composition. PCGS Genuine, Env Dmg, XF Details 75,-

1755 Cent 1864 with L. Indian Head. PCGS Genuine, Smoothed, XF Details 80,-

1756 Cent 1864 with L. Indian Head. PCGS Genuine 85,-



1757



1760



1761

1757 Cent 1870. Indian Head. PCGS Genuine, Smoothed, XF Details 100,-

1758 Cent 1879. Indian Head. PCGS XF-40 40,-

1759 Cent 1884. Indian Head. NGC AU-58 BN 40,-

1760 Cent 1909 VDB. Prachtex., PCGS MS-65 RD 140,-

1761 Cent 1909. NGC MS-65 RB 45,-



1762

1762 Cent 1909-S VDB. San Francisco. Prachtex., sehr selten, PCGS MS-65+ RB 3200,-  
 Victor David Brenner entwarf dieses Cent-Stück anlässlich des 100. Geburtstags von Abraham Lincoln. Die Initialen des Designers, V.D.B., sind auf dem Revers einer begrenzten Anzahl von Cents aus dem Jahr 1909 zu finden und wurden erneut 1918 auf dem Avers auf Lincolns Schulter geprägt. Der Lincoln-Typ war der erste Cent, auf dem das Motto IN GOD WE TRUST zu sehen war. Abraham Lincoln amtierte von 1861 bis 1865 als 16. Präsident der Vereinigten Staaten von Amerika und fiel während seiner zweiten Amtszeit als erster amerikanischer Präsident einem Attentat zum Opfer.



1763

1764

1765

1763 Cent 1909 VDB. 2 Stk., beide UNC 50,-  
 1764 Cent 1913. NGC MS-65 RD 300,-  
 1765 Cent 1914 D, Denver. selten, PCGS VF-25 200,-



1766

1767

1768

1766 Cent 1914 D, Denver. selten, bearb., ss 100,-  
 1767 Cent 1916. Old green label. PCGS MS-65 RD 180,-  
 1768 Cent 1917. PCGS MS-64 RD 150,-



1769

1770

1769 Cent 1918-S, San Francisco. selten, PCGS MS-64 RB 320,-  
 1770 Cent 1919. NGC MS-66 RD 280,-



1771

1772

1773

1771 Cent 1920. Struck 10% Off-Center/Dezentrierte Prägung. selten, ANACS MS-63 RB (OFF-CENTER) 60,-  
 1772 Cent 1931-S, San Francisco. PCGS Genuine, Questionable Color, UNC Details 65,-  
 1773 Cent 1934. NGC MS-67 RD 150,-

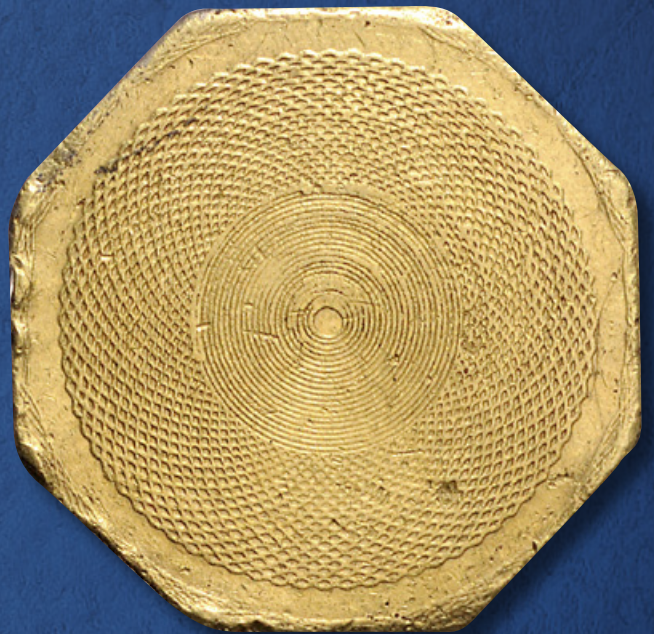

Los-Nr. 1762

Los-Nr. 1927

AUSLAND



1774



1775



1777

- |      |   |   |       |
|------|---|---|-------|
| 1774 | Cent 1937.  | PCGS MS-67 RD                                 | 85,-  |
| 1775 | Cent 1937.  | selten, NGC PF-64 RD                          | 100,- |
| 1776 | Cent 1938 S, San Francisco (PCGS MS-66 RD); Cent 1940 S, San Francisco (NGC MS-67 RD); 1942 S, San Francisco (NGC MS-67 RD). KM 132 | 3 Stk., PCGS+NGC                              | 75,-  |
| 1777 | Cent 1940-9. Mint Error: Struck-Through at Date. Letzte Zahl nicht ausgeprägt.  | selten, PCGS AU-55, Mint Error-Struck Through | 60,-  |



1778



1779



1780

- |      |                             |               |      |
|------|-----------------------------|---------------|------|
| 1778 | Cent 1941.                  | NGC MS-67 RD  | 75,- |
| 1779 | Cent 1941.                  | PCGS PR-65 RD | 95,- |
| 1780 | Cent 1941-S, San Francisco. | NGC MS-67 RD  | 90,- |



1781



1782



1783

- |      |   |                      |       |
|------|---|----------------------|-------|
| 1781 | Cent 1942-D, Denver.  | NGC MS-67 RD         | 80,-  |
| 1782 | Cent 1942-S, San Francisco. RPM S/S klar erkennbar. RPM-2   | ANACS MS-64 RED      | 50,-  |
| 1783 | Cent 1949.  | selten, NGC MS-67 RD | 700,- |
| 1784 | Cent 1951(PF-64RD); 1961(PF-67RD); 1962(PF-67RD); 1962(PF-68RD); 1963-D(MS-66RD); 1968-S(PF-68RD Ultra Cameo); 1969-S(PF-67*RD Cameo). KM 132 | 7 Stk., alle NGC     | 100,- |



1785



1786



1787

- |      |                      |               |       |
|------|----------------------|---------------|-------|
| 1785 | Cent 1951-D, Denver. | NGC MS-67 RD  | 100,- |
| 1786 | Cent 1953.           | PCGS PR-67 RD | 50,-  |
| 1787 | Cent 1953-D, Denver. | NGC MS-67 RD  | 200,- |



1788

- |      |                             |              |      |
|------|-----------------------------|--------------|------|
| 1788 | Cent 1954-S, San Francisco. | NGC MS-67 RD | 55,- |
|------|-----------------------------|--------------|------|



1789 Cent 1955. DDO. Der klassische, am besten erkennbare DDO. sehr selten, PCGS Genuine, Cleaned, UNC Details, DDO 1100,-  
 1790 Cent 1955. Prachtex., NGC PF-68 RD CAMEO 60,-



1791 Cent 1958-D, Denver. NGC MS-67 RD 65,-  
 1792 Cent 1960 Small Date. Prachtex., PCGS PR-68 RD DCAM 50,-  
 1793 Cent 1960 Large Date. Prachtex., NGC PF-69 RD CAMEO 55,-  
 1794 Cent 1960 Small Date(MS-65RD); 1963(PR-68DCAM); ; 1963(PR-68RD); 1968-S(PR-68DCAM); 1969-S(PR-67RD); 1969-S(PR-68DCAM). 6 Stk., alle PCGS 70,-



1795 Cent 1961. Prachtex., PCGS PR-68 RD DCAM 50,-  
 1796 Cent 1965 SMS/Specimen. Prachtex., sehr selten, NGC MS-68 RD SMS 100,-  
 1797 Cent 1970-S, San Francisco. Small Date. FS-030.2 Prachtex., selten NGC PF-68 RD 100,-



1798 Cent 1970-S, San Francisco. Small Date. PCGS PR-65 RD 55,-  
 1799 Cent 1970-S Large Date(PF-68RD Ultra Cameo); 1974 (MS-67RD); 1982 ZINC Small Date(MS-67RD); 1984-D (PF-69RD Ultra Cameo); 1987-S(PF-68RD Ultra Cameo). 5 Stk., alle NGC 55,-  
 1800 Cent 1970-S Large Date(PR-68RDDCAM); 1971-S(2; PR-67RDDCAM); 1972(MS-65RD); 1972-S(2; PR-68RDDCAM); 1973-S(PR-69RDDCAM); 1974-S(PR-69RDDCAM); 1975-S(PR-69RDDCAM); 1976-S(PR-69RDDCAM); 1977-S(PR-69RDDCAM); 1978-S(PR-69RDDCAM); 1979(MS-67RD); 1979-S Type 1+2(je PR-69RDDCAM). 16 Stk., alle PCGS (in blauer PCGS-Box) 180,-  
 1801 Cent 1971-S, San Francisco. Prachtex., PCGS PR-68 RD DCAM 55,-  
 1802 Cent 1980-S(2; PR-69RDDCAM); 1981-S Type 1(PR-68RDDCAM; 2xPR69RDDCAM); Type 2(PR-66DCAN; PR-68RDDCAM); 1982(MS-66RD), 1982-D(MS-67RD); 1982-S(PR-69RDDCAM); 1983-S(PR-69RDDCAM); 1984(MS-68RD); 1984-S(PR-68RDDCAM; PR-69RDDCAM); 1985-S(PR-69RDDCAM); 1986-S(PR-69RDDCAM); 1987-S(PR-69RDDCAM); 1988-S(PR-69RDDCAM); 1989-S(PR-69RDDCAM; PR-70RDDCAM). 20 Stk., alle PCGS in blauer PCGS-Box 240,-  
 1803 Cent 1981, 2001(2), 1997. Vier Verprägungen. 4 Stk., vz bis UNC 40,-



AUSLAND



1804

1805

1807

- |      |   |                                     |       |
|------|---|-------------------------------------|-------|
| 1804 | Cent 1981-S, San Francisco. Type 2.   | Prachtex., NGC PF-69 RD Ultra Cameo | 60,-  |
| 1805 | Cent 1981-S, San Francisco. Type 2.   | Prachtex., PCGS PR-67 RD DCAM       | 50,-  |
| 1806 | Cent 1982, 1998, 2000, 5 weitere ohne erkennbares Datum. 8 interessante Verprägungen. | 8 Stk., meist prfr/UNC              | 100,- |
| 1807 | Cent 1983. DDR. Doppelschlag klar erkennbar.  | selten, PCGS MS-63 RB, DDR          | 120,- |



1808

1809

1810

- |      |                             |                                     |      |
|------|-----------------------------|-------------------------------------|------|
| 1808 | Cent 1985-S, San Francisco. | Prachtex., PCGS PR-70 RD DCAM       | 55,- |
| 1809 | Cent 1986-S, San Francisco. | Prachtex., NGC PF-70 RD Ultra Cameo | 60,- |
| 1810 | Cent 1987-S, San Francisco. | Prachtex., NGC PF-70 RD Ultra Cameo | 50,- |



1811

1813

- |      |  |                                |       |
|------|--|--------------------------------|-------|
| 1811 | Cent 1988-S, San Francisco.  | Prachtex., PCGS PR-70 RD DCAM  | 50,-  |
| 1812 | Cent 1988-S(PF-69DCAM); 4-Coin-Proof-Set Lincoln Bicentennial in 'First Day of Issue'-Holdern aus 2009-S (alle PF-70DCAM); erneut in normalen ANACS-Holdern (4xPF-70 DCAM).  | 9 Stk., alle ANACS neue Holder | 100,- |
| 1813 | Cent 1989 auf 10 Cents 1989-P (Roosevelt; CuNi). Beide Daten gut erkennbar.  | selten, vz                     | 100,- |
| 1814 | Cent 1990-S(PF-70RD Ultra Cameo); 1992-S(PF-70RD Ultra Cameo); 1993-S(PF-69RD Ultra Cameo); 1993-S(PF-70RD Ultra Cameo); 1994-S(PF-70RD Ultra Cameo); 1995-S(PF-70RD Ultra Cameo); 1996-S(PF-70 RD Ultra Cameo); 1997-S(PF-70 Ultra Cameo); 1998-S(PF-70RD Ultra Cameo); 1999-S(PF-70RD Ultra Cameo). KM 132 | 10 Stk., alle NGC              | 120,- |
| 1815 | Cent 1990-S bis 1999-S(PR-69RD DCAM).  | 10 Stk., alle PCGS             | 120,- |



1816

1817

1818

- |      |  |                                     |      |
|------|--|-------------------------------------|------|
| 1816 | Cent 1991-S, San Francisco.                | Prachtex., NGC PF-70 RD Ultra Cameo | 50,- |
| 1817 | Cent 1995. Lincoln. DDO, leicht erkennbar. | PCI MS-66 Red, DDO                  | 50,- |
| 1818 | Cent 1995. DDO deutlich zu erkennen.       | Prachtex., NGC MS-67 RD, DDO        | 60,- |



1819

1820

1821

- |      |   |                                       |      |
|------|---|---------------------------------------|------|
| 1819 | Cent 1995. DDO. DDO deutlich erkennbar. | Prachtex., selten, PCGS MS-68 RD, DDO | 85,- |
| 1820 | Cent 1995. DDO. DDO deutlich erkennbar. | Prachtex., selten, NGC MS-68 RD       | 75,- |
| 1821 | Cent 1999. Broadstruck.                 | selten, ANACS MS-64 RED, Broadstruck  | 50,- |



1822



1825



1826



1822	Cent 1999-S, San Francisco. Close AM.	Prachtex., NGC PF-69 RD Ultra Cameo	70,-
1823	Cent 2000-S bis 2008-S(PF-70RD Ultra Cameo); 2005-S(PF-69RD Ultra Cameo).	10 Stk., alle NGC	120,-
1824	Cent 2000-S bis 2005-S(2) (PR-69RD DCAM); 1982-S+1986-S+1988-S(PR-69RD DCAM).	10 Stk., alle PCGS	120,-
1825	2 Cents 1864. Großes Motto.	NGC AU-53 BN	50,-
1826	3 Cents 1865.	NGC MS-63	120,-



1827



1828



1827	5 Cents 1868.	PCGS XF-45	55,-
1828	5 Cents 1869.	PCGS XF-45	55,-



1829



1829	5 Cents 1893(PCGS VF-30); 1897(PCGS XF-40); 1900(PCGS AU-58); 1904(PCGS AU-58).	4 Stk., PCGS	110,-
------	---	--------------	-------



1830



1833



1830	5 Cents 1913 D, Denver. Type 2 Buffalo.	NGC AU-55	160,-
1831	5 Cents 1938 S (ANACS MS66); 1938 D (ANACS MS66 5 Steps); 1939 D (ANACS MS63, Rev.of 1938); 1939 D (ANACS MS65, DDO#1, Rev.of.1938); 1939 S (ANACS MS65, Rev.of.1938); 1942 D (ANACS MS65 6 Steps); 1949 S (ANACS MS66, DDO). Interessantes Los mit Varianten, schönen Erhaltungen u. feiner Tönung.	7 Stk., ANACS	160,-
1832	5 Cents 1941 D (ANACS MS64 5 Steps); 1944 D (ANACS MS63); 1946 D (ANACS MS66); 1948 D (ANACS MS64 5 Steps); 1950 D (ANACS MS63 5 Steps); 1951 S (ANACS MS64); 1952 D (ANACS MS65).	7 Stk., teils feine Tönung, ANACS	110,-
1833	5 Cents 1983(?); 1989. Interessante Verprägungen.	2 Stk., vz	40,-
1834	1/2 Dime 1853. Arrows, Liberty Seated. DAZU: Dime 1890; Dime 1912; Dime 1935; Buffalo Nickel 1926(Kr.); 1/4 Dollar 1916 D; 1/4 Dollar 1939. 25,69g.	7 Stk., s-ss bis ss	50,-

AUSLAND



1835

1836

- |      |                                |            |      |
|------|--------------------------------|------------|------|
| 1835 | 1/2 Dime 1862. Liberty Seated. | PCGS XF-45 | 45,- |
| 1836 | Dime = 10 Cents 1870.          | PCGS XF-45 | 55,- |
| 1837 | Dime = 10 Cents 1884.          | PCGS XF-45 | 45,- |



1838

- |      |  |                    |       |
|------|--|--------------------|-------|
| 1838 | Mercury Dime 1942/1. Overdate im Datum klar erkennbar. | selten, PCGS VF-20 | 320,- |
| 1839 | Barber Quarter = 1/4 Dollar 1909.                      | PCGS XF-45         | 45,-  |
| 1840 | 1/4 Dollar 1920. Standing Liberty.                     | NGC XF-45          | 40,-  |



1841

- |      |  |              |       |
|------|--|--------------|-------|
| 1841 | 1/4 Dollar 1924 D, Denver. Standing Liberty. | NGC MS-63 FH | 550,- |
|------|--|--------------|-------|



1842

- |      |   |             |       |
|------|---|-------------|-------|
| 1842 | 50 Cents 1828. Capped Bust, Square Base 2, Large 8s. KM 37  | ss          | 120,- |
| 1843 | Kleine Miniatur-Münzensammlung mit: Dollar 1804, 1873, 1900 Lafayette, 1921, Satz mit: Cent 1903 Nickel 1938, Dime 1914, Quarter 1924, 1/2 D.1942, Dollar 1922. | 11 Stk., st | 75,-  |



1844

- |      |                         |                         |        |
|------|-------------------------|-------------------------|--------|
| 1844 | 1/2 Dollar 1822/1. RPD. | sehr selten, PCGS AU-58 | 1400,- |
|------|-------------------------|-------------------------|--------|



1845

1845 1/2 Dollar 1829.



1846

1846 1/2 Dollar 1830. 13,23g. KM 37

NGC AU-50 200,-

ss 130,-



1847

1847 1/2 Dollar 1915 S, San Francisco. Panama Pacific Exposition. KM 135

f.st 300,-



1848

1848\* 1/2 Dollar 1921. Alabama. KM Y.C4

f.st 190,-



1849

1849 1/2 Dollar 1922. Grant. KM Y.C22

st 120,-



1850

1850 1/2 Dollar 1924. Hugenotten. KM Y.C25

st 150,-



1851

1851 Norse American Medal 1925.

vz/st 210,-



1852

1852 1/2 Dollar 1925. Lexington-Concord. KM Y.C27

f.st 75,-



1853

1853 1/2 Dollar 1925. Vancouver.

f.st 430,-



1854

1854 1/2 Dollar 1926 S. Oregon. KM Y.C38

st 160,-



1855

1855 1/2 Dollar 1928. Hawaiian Sesquicentennial. KM 163

f.st 1800,-



1856

1856\* 1/2 Dollar 1935. Hudson. KM Y.C24

st 620,-



1857

1857\* 1/2 Dollar 1934. Texas Independence Centennial. KM 167

st 160,-



1858

1858 1/2 Dollar 1936. Cleveland-Great Lakes. KM Y.C13

st fein 130,-



1859

1859 1/2 Dollar 1936. Albany, N.Y. KM 173

st 240,-



1860

1860 1/2 Dollar 1936. 100 Jahre Arkansas. KM 168

st 170,-



1861

1861\* 1/2 Dollar 1936. Cincinnati Music Center. KM -; Red Book S.305

st 250,-



1862

1862\* 1/2 Dollar 1936. Long Island. KM Y.C29

st 110,-



1863

1863 1/2 Dollar 1936. Lynchberg. KM 183

st 210,-



- |      |   |  |    |       |  |
|------|---|--|----|-------|--|
|      | 1864  |  |    |       |  |
| 1864 | 1/2 Dollar 1936. Wisconsin. KM 188                    |  | st | 270,- |  |
| 1865 | 1/2 Dollar 1936. 300 Jahre York County, Maine. KM 189 |  | st | 170,- |  |



- |      |   |  |    |       |  |
|------|---|--|----|-------|--|
|      | 1866  |  |    |       |  |
| 1866 | 1/2 Dollar 1937. 75 Jahre Antietam. KM Y.C6 |  | st | 500,- |  |
| 1867 | 1/2 Dollar 1937. Roanoke-Island. KM 186     |  | st | 210,- |  |



- |      |  |  |                                    |       |  |
|------|--|--|------------------------------------|-------|--|
|      | 1868   |  |                                    |       |  |
| 1868 | 1/2 Dollar 1946. Iowa. KM Y.C26  |  | st                                 | 120,- |  |
| 1869 | Liberty Head-Dollar 18?? (Jgg. nicht lesbar). -Mwst. befreit-              |  | GOLD, Löt-/Broschierspur, sonst ss | 75,-  |  |
| 1870 | Liberty Head-Dollar 1853 an goldener Anstecknadel. 2,96g. KM Y.49; Frbg.94 |  | GOLD, ss                           | 120,- |  |



- |       |   |  |            |       |  |
|-------|---|--|------------|-------|--|
|       | 1871  |  |            |       |  |
| 1871* | Liberty Head-Dollar 1853. 1,67g. KM 73  |  | GOLD, f.st | 300,- |  |
| 1872* | Dollar 1857. Indian Princess, Large Head. 1,67g. Frbg.94  |  | GOLD, f.st | 380,- |  |
| 1873  | Trade-Dollar 1878. Spätere Anfertigung als Steckdollar mit Scharnier zum Öffnen. Kein Inhalt. 20,06g. Steckdollar, Guss, ss |  |            | 55,-  |  |



- |      |  |  |              |      |  |
|------|--|--|--------------|------|--|
|      | 1874   |  |              |      |  |
| 1874 | Morgan-Dollar 1881 S, San Francisco. KM Y.47 |  | kl.Kr., f.st | 50,- |  |
| 1875 | Morgan-Dollar 1883 O, New Orleans. KM Y.47   |  | vz/st        | 50,- |  |

AUSLAND



1876



1877

1876 Morgan-Dollar 1887, Philadelphia. KM Y.47

kl.Kr., f.st 50,-

1877\* Dollar 1889. Indian Princess, Large Head. 1,67g. Frbg.94

GOLD, f.st 380,-



1878



1879

1878 Morgan-Dollar 1891 O, New Orleans. 26,82g. KM 110

Vs.min.Kr., vz/st 350,-

1879 Morgan-Dollar 1891 S, San Francisco. 26,68g. KM Y.47

f.st/st 260,-



1880



1881



1882



1880 Dollar 1903. Louisiana Purchase Exposition. W.McKinley. 1,66g. KM 120; Frbg.99

GOLD, vz/st 480,-

1881\* Dollar 1903. Louisiana Purchase Exposition. Th. Jefferson. 1,67g. KM 119

vz/st 490,-

1882 Dollar 1905. Louis & Clark Exposition. 1,67g. KM 121; Frbg.100

GOLD, vz/st 720,-



1883



1884



1885



1883\* Dollar 1915. Panama-Pacific Exposition. KM 136

vz/st 550,-

1884 Dollar 1916. McKinley Memorial. 1,67g. KM 144; Frbg.102

GOLD, vz/st 520,-

1885 Dollar 1922. Grant Memorial. 1,65g. KM 152.1

GOLD, vz/st 1100,-

1886 Peace-Dollar 1923, Philadelphia(PCGS Genuine, Cleaned-AU Details); 5 Cents 1959(PCGS PR-68); 1\$ Silver Eagle 1996(PCGS MS-68); Deutschland, 25 Euro 2015-F(25 J. Dt. Einheit); Frankreich, 1,5 Euro 2002, Cendrillon(Farbmunze); Monaco, Versilb.und vergold. Kupfermed. o.J. a. Grace Kelly (Aufl.10.000 Ex.).

6 Stk., PP bis UNC 100,-



1887 Peace-Dollar 1928, Philadelphia.

1887

NGC MS-62

380,-



1888



1888 \$1 Silver Eagle 2019 S, San Francisco. PCGS First Strike PR-70, Silver Eagle Enhanced Rev PR, COA No.17329(COA in separatem Slab), dazu Orig.Schatulle mit Umkarton u. innenliegender Münzkapsel., KM Y.48

PCGS PR 70, First Strike, COA, orig. Schatulle

1800,-



1889

1889 2 1/2 Dollars 1861. -Mwst. befreit-



1890

1890 2 1/2 Dollars 1911. Indian Head. -Mwst. befreit-



1891

1891 2 1/2 Dollars 1926. Philadelphia Sesquicentennial. 4,18g. KM 161 -Mwst. befreit-

GOLD, st

580,-

GOLD, kl.Kr., ss-vz

250,-

GOLD, vz/st

400,-



1892

1892 3 Dollars 1874. 5,01g. Indian Princess. -Mwst. befreit-



1893

1893 5 Dollars 1880, Philadelphia. -Mwst. befreit-



1894

1894 5 Dollars 1881, Philadelphia. -Mwst. befreit-

GOLD, vz/st

1200,-

GOLD, vz

550,-

GOLD, vz+

580,-



1895

1895 5 Dollars 1882. -Mwst. befreit-



1896

1896 5 Dollars 1882. -Mwst. befreit-



1897

1897 5 Dollars 1884, Philadelphia. -Mwst. befreit-

GOLD, vz/st

600,-

GOLD, st

550,-

GOLD, vz+

580,-



AUSLAND



1898

1899

1900

1898 5 Dollars 1885, Philadelphia. -Mwst. befreit-

GOLD, f.st 630,-

1899 5 Dollars 1886, Philadelphia. -Mwst. befreit-

GOLD, vz/st 590,-

1900 5 Dollars 1886. -Mwst. befreit-

GOLD, st 550,-



1901

1902

1903

1901 5 Dollars 1887 S, San Francisco. -Mwst. befreit-

GOLD, vz/st 580,-

1902 5 Dollars 1893, Philadelphia. -Mwst. befreit-

GOLD, vz+ 570,-

1903 5 Dollars 1895, Philadelphia. -Mwst. befreit-

GOLD, vz 560,-



1904

1905

1906

1904 5 Dollars 1897, Philadelphia. -Mwst. befreit-

GOLD, vz/st 580,-

1905 5 Dollars 1899, Philadelphia. -Mwst. befreit-

GOLD, vz 560,-

1906 5 Dollars 1899. -Mwst. befreit-

GOLD, st 550,-



1907

1908

1909

1907 5 Dollars 1900, Philadelphia. -Mwst. befreit-

GOLD, vz/st 580,-

1908 5 Dollars 1900. -Mwst. befreit-

GOLD, st 550,-

1909 5 Dollars 1904, Philadelphia. -Mwst. befreit-

GOLD, vz/st 580,-



1910

1911

1912

1910 5 Dollars 1905, Philadelphia. -Mwst. befreit-

GOLD, vz+ 570,-

1911 5 Dollars 1906 S, San Francisco. -Mwst. befreit-

GOLD, vz+ 560,-

1912 5 Dollars 1907 D, Denver. -Mwst. befreit-

GOLD, st 680,-



1913

1914

1915

1913 5 Dollars 1910. Indian Head. KM 129; Frbg.151 -Mwst. befreit-

GOLD, vz/st 580,-

1914 10 Dollars 1882. -Mwst. befreit-

GOLD, vz/st 900,-

1915 10 Dollars 1889 S, San Francisco. -Mwst. befreit-

GOLD, vz 920,-



1916

1916 10 Dollars 1905, Coronet Head. KM 102 -Mwst. befreit-



1917

1917 10 Dollars 1910 D, Denver. Indian Head. KM 130 -Mwst. befreit-



1918

GOLD, vz/st 930,-

GOLD, st 1200,-

GOLD, st 1200,-



1919

1919 10 Dollars 1932. Indian Head. KM 130 -Mwst. befreit-



1920

1920 10 Dollars 1984. Olympiade Los Angeles - Fackelläufer. KM 211 -Mwst. befreit-



GOLD, st 1200,-

GOLD, f.st/st 900,-



1921

1921 20 Dollars 1894. Liberty Head. 33,47g. Frbg.177 -Mwst. befreit-



1922

1922 20 Dollars 1897. Liberty Head. 33,47g. Frbg.177 -Mwst. befreit-



GOLD, vz/st 1800,-

GOLD, f.st 1850,-



1923

1923 20 Dollars 1907. St.Gaudens, High Relief. -Mwst. befreit-



GOLD, selten, vz 7800,-



1924

1924 20 Dollars 1923. St. Gaudens. -Mwst. befreit-



1925

1925 20 Dollars 1924, Philadelphia. -Mwst. befreit-

GOLD, f.st 1850,-

GOLD, min.kr., min Rdf. vz-st 1500,-





- 1926 20 Dollars 1927. St. Gaudens. -Mwst. befreit- GOLD, f.st 1850,-
- 1927 Eins. 50 Dollars 1851 Gold-Essai des United States Assay Office of Gold. 887Thous. Rs.Netzmuster, konzentrische Ringe ('Target'). Achteckig, 84,51g. KM 54; Frbg.79 äußerst selten, mit Randfehler, ss 24000,-
- 1928 Sammlung im Ordner, lose oder gerahmt (diese doppelt) mit allen Nominalen: 1 Cent 1902-1993 (294 Stk.), 5 C. 1913-1989 (30 Stk.), 10 C. 1903-1990 (34 Stk.), 25 C. 1942-1990 (12 Stk.), 1/2 Dollar 1958 D, 1964 (9x), 1964 D (3x), 1973, Dollar 1971 D (2x). ca.380 Stk., s bis st 70,-
- 1929 Sammlung im Kasten, lose oder gerahmt mit vielen Nominalen und Jahrgängen: Cent (5x), Nickel (5x), Dime (6x), Quarter, Half Dollar (5x), Morgan-Dollar (8x), Peace-Dollar (5x), Eisenhower (2x), Liberty 1 Oz (19x), Mondland.1979. 56 Stk., ss bis st 350,-
- 1930 **KALIFORNIEN, Bundesstaat**, 1/4 Dollar 1865. California Gold. Libertykopf. 0,24g. ORIGINALPRÄGUNG(?). Red Book p.383f GOLD, vz-st 150,-



- 1931 **NEW ORLEANS, Stadt**, Kupfer-Token o.J. von John A. Merle & Co, Bienville Street. Rs.Strahlende Auge Gottes mit 'POST TENEBRAS LUX' über gekröntem Adler auf Schlüssel. 6,72g; 27mm. ss 60,-



- 1932 **WASHINGTON, Stadt**, Br.-Med. 1971 v. Ralpf J.Mencon der U.S. Capitol Historical Society (a.Rd.) a.d. Grundsteinlegung des Kapitols. Das Kapitol. Rs.Grundsteinlegungsszene. 43,92g; 63mm. vz 70,-



- 1933 **VEREINIGTE STAATEN VON AMERIKA / HAWAII**  
**Kalakaua, 1874-1891**, 1/2 Dollar 1883. Hapalua. 12,43g. KM 6 ss 160,-



1934



1935



**VIETNAM**

1934 **Sozialistische Republik, seit 1976**, 100 Dong 1996. Welternährungsgipfel. 20g. KM 50 PP 100,-

**ZENTRALAMERIKANISCHE REPUBLIK**

1935 **Republik, 1823-1848**, 8 Reales 1824 NG M, Guatemala. 26,95g. KM 4 ss+ 150,-

**THEMATISCHE MÜNZEN + MEDAILLEN**

**DICHTER UND SCHRIFTSTELLER**

**GOETHE, JOHANN WOLFGANG VON. \*1749, +1832**

1936 **Deutscher Dichter**, Br.-Med. o.J. (1904) von M.&W.ST. zur Erinnerung an Weimars klassische Zeit. Kopf l. mit Lorbeerkrantz, darunter Eichenzweig. Rs.Frau stehend von vorn mit Lorbeerzweig und Lyra, dahinter Gartenhaus in Weimar und Goethehaus in Frankfurt. 50,05g; 50mm. Förschner 296 vz 30,-



1937



1938



1939



**MOLIERE, JEAN BAPTISTE. \*1622, +1673**

1937 **Französischer Dichter und Philosoph**, Br.-Med. 1900 von J.C.Chaplain auf die Gründung des Hauses Moliere 1680 vor 320 Jahren. Brustb. l. Rs.Phönix kommt aus der Asche vor Theatermasken und Lorbeerzweig. Text: Tausend und aber tausend Jahre soll dein Werk Leben. 109,89g; 60mm. st 60,-

**SCHILLER, FRIEDRICH VON. \*1759, +1805**

1938 **Deutscher Dichter**, Br.-Med. o.J.(1905) von Rudolf Mayer a.s. 100.Todestag. Brb. r. Rs.Menge sieht beim Glockenguss zu. 85,95g; 60mm. Brett.1101; Kl./Raff 176.1 vz 50,-

1939 **Br.-Med. 1909** von M.&W.ST. a.s. 150.Geburtstag. Brb. r. auf Eichenzweig. Rs.Ansicht seines Geburtshauses unter Girlande. 51,69g; 50mm. Kaiser 532; Kl./Raff 218 vz 50,-



1940



1941



**ERSTER WELTKRIEG**

**DEUTSCHES REICH**

- 1940 Silbermed. 1902 von Lauer. A.d.Nordamerika-Reise des Prinzen. Brustbilder des Prinzen und des Präsidenten Roosevelt n.l. Rs.Der Loyddampfer Kronprinz Wilhelm. 32mm, 18,27g. Mbg.7444 min.Kr., PP 100,-
- 1941 Silbermed. 1914 von M.Ziegler/Grünthal. A.d. Fregattenkapitän von Müller und den Untergang der SMS Emden. Brb. in Uniform halblinks. Rs.Kreuzer 'Emden' in Fahrt n.r. 35mm, 17,89g. Zetzm. 4054 selten, Patina, vz-st 115,-



1942



1943



- 1942 Silbermed. 1914 von Lauer. A.d. Fregattenkapitän von Müller. Brb. in Uniform v.vorn. Rs.Der Kreuzer 'Emden' in See, darüber Eisernes Kreuz. 34mm, 14,46g. Zetzm.4051 PP 60,-
- 1943 Silbermed. 1914 von Ziegler/Grünthal. A.d. Kapitänleutnant Otto Wedding. Brb. in Uniform halblinks. Rs.Sinkender Panzerkreuzer, dahinter 2 Schiffe. 33,5mm, 18,25g. Zetzm.4003 PP 80,-



1944



1945



- 1944 Silbermed. 1915 von P.Sturm/Grünthal a.d. Admiral Tirpitz. Brb. halblinks. Rs.U-Boot rettet Besatzungsangehörige eines sinkenden Frachters. 34mm, 17,67g. Zetzm. 5007 sehr selten, vz-st 120,-
- 1945 Silbermed. 1915 von Lauer. A.d. Kapitänleutnant von Mücke. Brb. in Uniform halblinks. Rs. Dreimaster 'Ayesha' in Fahrt n.r.33,5mm, 17,58g. Zetzm.4071 st fein 100,-



1946



1947



- 1946 Silbermed. 1915 von A.Hummel/Lauer. A.d. U-Boot-Kommandanten Otto Wedding und die Erfolge von U9 und U29. Brb. in Uniform halblinks. Rs.Aufgetauchtes U-Boot, darüber eisernes Kreuz und Lorbeerzweig. 33,5mm, 18g. Zetzm.6016 selten, Tönung, PP 95,-
- 1947 Silbermed. 1916 von Hummel/Lauer. A.d. Kapitän König und die 1. Atlantikfahrt. Brb. des Kapitäns von vorn. Rs.Bremer Speckflagge. Zetzm.5031 PP 110,-



1948



1949



- 1948 Silbermed. o.J. von E.Werde/Lauer. A.d. Kapitän Nikolaus Burggraf Graf zu Dohna-Schlodien. Brb. in Uniform mit Mütze r. Rs.Wikingerschiff unter Segeln, l. Möwe im Sturzflug. 33,3mm, 14,07g. Zetzm.4154  
sehr selten, leichte Tönung, PP 150,-
- 1949 Silbermed. o.J. (1939) von K. Goetz. A.d. 20. Jahrestag der Versenkung der deutschen Flotte in Scapa Flow. Brb. des Admirals Ludwig von Reuter l. Rs.Versunkenes Schiff. 36mm, 19,71g. Kienast 563 Erstabschlag 150,-

**EUROPA**

- 1950 Goldmed. 1999, Deutschland. A.d. Einführung d. Euro. Landkarte, Flagge der europäischen Union - EUROPA. Rs. Schatztruhe, HAEC AVTEM OVAE PARASTI CVIVS ERVNT. 0,8g; DAZU: LÜNEBURG Witten o.J. (nach dem Rezess von 1402 und 1406). Bds. Löwe l. (s). 1,20g. Sauer.3445 2 Stk., PP und s 50,-

**GELEGENHEITSMEDAILLEN**

**DEUTSCHLAND**

- 1951 Silbermed. 1976 auf Ernst von Bandel (Erbauer des Hermann-Denkmal). 27,11g; Zinn-Med.1875 a.d. Hermann-Denkmal; Baden, Friedrich II. Zinn-Med. o.J. FÜR VERDIENST; Preussen, Wilhelm II. Br.-Med.1897 aus Kanonen-Br.; Eisenmed. Gold gab ich.; Zinn-Med. auf L.V.Schwanthaler 1844 Bavaria; Versilb. Br.-Med. 1968 Franz Haniel; Versilb. Br.-Med.1974 auf John Adams; Silbermed. auf Heinz Rühmann 1993; 4 Taler-Nachbild.; 2 Br.-Preismed.; Br.-Wallfahrtsmedaille, 16 Stk., ss bis PP 80,-

**GOETZMEDAILLEN**

- 1952 Silbermed. NP 1986 als Prägung von der Br.-Gussmed. 1920. Die Wacht am Rhein/Die Schwarze Schande. 71,71g; 59mm. vgl.Kien 262 st 50,-



1953

- 1953 Br.-Gussmed. o.J. a.d. Untergang der Lusitana. Menschenmenge vor Fahrkartenausgabe, in der der Tod die Fahrkarten ausgibt. Rs.Untergehendes Schiff. Abguss der Eisenmed. 1915 in Bronze. 84,96g; 54mm. vgl.Kien.156 Gussfr. 50,-



1954

**INDUSTRIE UND HANDWERK**

**ITALIEN**

1954 Br.-Med. 1865 von C.F.Voigt a.d. Tod des italienischen Ingenieurs Alessandro Manetti (1787-1865), Widmung der Toskaner für die Errichtung seiner hydraulischen Werke. Büste r. Rs.Pallas Athena und Flussgott sitzend einander zugewandt, Putto mit Füllhorn, im Hintergrund Greif auf Postament, Eule.  
65mm; 121,7g. Wurzb.5900

vz/st 70,-



1955

**KIRCHE**

**DEUTSCHLAND**

1955 **BERLIN**, Silbermed. o.J. (um 1803) von Daniel Friedrich Loos für eheliches Glück und häusliche Zufriedenheit. Der Ehegott vor Altar, davor zwei Turteltauben. Rs.Sechzehn Zeilen Schrift. 28,88g; 44mm. Sommer B 69

ss/vz 50,-



1956

1956 Silbermed. o.J. (um 1803) von Daniel Friedrich Loos a.d. Taufe. Christus wird von Johannes getauft. Rs.Die personifizierte Tugend mit Sternenkrans, daneben Bibel und Palmzweig auf Quader. 25,35g; 42mm. DAZU: gleiche in Bronze. 40,52g; 42mm. Sommer B 12

2 Stk., ss/vz 75,-

1957 Silbermed. o.J. (um 1803) von Daniel Friedrich Loos a.d. Konfirmation. Kind kniet vor Christus. Rs.Altar mit Kreuz, Kelch und Brotteller. 13,98g; 36mm. DAZU: gleiche in Bronze. 20,52g; 36mm. Sommer B 3

2 Stk., vz 60,-



1958



1959



**LUTHER, MARTIN. \*1483, +1546**

- 1958 **Deutscher Reformator**, Silbermed. 1730 v.P.P.W./Dockler a.d.200-Jahrfeier der Reformation. Gestaffelte Brb.Luthers u.Melanchthons n.r. Rs.Übergabe der Konfession auf dem Reichstag zu Augsburg. 28,79g; 43mm. Whiting 418 Rdf., vz 120,-

**MALER UND BILDHAUER**

**RAFFAEL, (RAFFAELLO SANTI). \*1483, +1520**

- 1959 **Italienischer Maler und Baumeister**, Br.-Med. o.J. von Nesti. Brb. l. mit Barett. Rs.Unter Strahlen vier Zeilen Schrift (Inscription unter seinem Grab). 43mm; 52,54g. Wurzb.7784 Rdf., ss/vz 50,-



1960



**RUBENS, PETER PAUL. \*1577, +1640**

- 1960 **Flämischer Maler**, Br.-Med. 1840 von Hart a.s. 200.Todestag. Brb. halbl. Rs.Sein Denkmal in Anvers. 162,81g; 72mm. Forrer II/433 vz 60,-

**MARKEN UND ZEICHEN**

**DEUTSCHLAND**

- 1961 Notgeld: AACHEN 25 Pf.1920 (Bärin), HALL 50 Pf.1918 (Rathaus), LUDWIGSBURG 50 Pf.1919 (Fahne), MINGEN 50 Pf.1918 (Löwe/Mondsichel), SCHWÄBISCH-GMÜND 1/2 Liter o.J. Engelbrauerei (2x). DAZU: Marken ohne Ort: GUT FÜR EIN GLAS BIER (Humpen), Alum. BIER/MARKE, Werbemarken: Frolic (Basset), Miele T.-Nr.1699350, gleiche XX/Miele/XXXX/685827, KARL / FRANK. Me.70.21; 10234.1; 15620.2; 16584.3 12 Stk., ss bis vz 50,-
- 1962 **FÜRSTENAU, Stadt**, 5+10 Pfennig o.J. (je 3x) Briefmarkenkapselgeld des Ortsteils Settrup mit der Werbung für 'Tebbenhoffs Alten'-Schnaps. Je 33mm. Farbvarianten. Menzel 23420 6 Stk., vz 100,-





1963

**MEDIZIN**

**FRANKREICH**

1963 **ST.ETIENNE, Stadt, Br.-Med.** 1935 auf Dr. E.Moreau, Hospital de Saint-Etienne, tätig 1909-1935. Brustbild von Dr. E.Moreau. Rs.Eule auf Ständer, Kerze und Brille, OPHTALMOLOGIE - LARYNGOLOGIE. 80mm, 258,31g.

vz 50,-



1964

**MORAL**

**DEUTSCHLAND**

1964 Goldmed. o.J.(um 1800) von GH a.d. Tugend der Treue. Antiker Kriegermann mit Bogen hüllt seinen Mantel um König mit Harfe (David?). SEY UNSERE TREU. Rs.Zwei zusammengewachsene Bäumchen unter der Sonne Gottes. WIE DIESE ZWEI. 13,83g; 34mm.

GOLD, kl.Kr., vz-st 700,-



1965

**MUSIK**

**BRAHMS, JOHANNES. \*1833, +1897**

1965 **Deutscher Komponist, Br.-Med.** o.J. (1997) a.s. 100.Todestag. Kopf halbl. Rs.Sein Klavierzimmer. Russische Umschrift. 119,74g; 59mm.

st 50,-



1966



1968

**NOT UND TEUERUNG**

**DEUTSCHES REICH**

- 1966 **WEIMARER REPUBLIK, 1919-1933**, Br.-Med. 1923 von MM/EITZ. Des deutschen Volkes Leidensweg mit den Preisen vom 1. u. 15. Nov. und 1. Dez. Je 32mm; 10g. Orig.-Etui, 3 Stk., st 50,-

**OLYMPIADE**

**DEUTSCHLAND**

- 1967 **BERLIN**, Marken und Vignetten der Olympischen Spiele 1936, Winter/Sommer, sowie Helsinki 1940, insgesamt ca. 150 Stück. Darunter: Olympic Games 1936 (58 Stk.), Germany 1936 Winter Games (18 Stk.), Sport in Germany (26 Stk.), Glocke - Ich rufe die Jugend der Welt 1936 (36 Stk.), Suomi Helsinki 1940 (3 Stk.), Briefmarken Olympiques 1940 Finlande (3 Stk.) u. Olympiska 1940 Finland (7 Stk.), Postkartenformat Helsinki 1940 (3 Stk.). 150 Stk., vz 600,-

**ÖSTERREICH**

- 1968 Versilb. Br.-Med. 1954 v. R.Schmidt a.d. Olympischen Festwochen zum 60-jährigen Fest der Olympischen Spiele im 3. Jahr der XV. Olympiade. Wappen über olymp. Ringen zw. Jahreszahlen über 4 Zeilen Schrift. Rs. Kopf eines Athleten l. über Wahlspruch. 87,76g; 60mm. Döry-Kub.176 vz 60,-



1969



1970

**ORDEN UND EHRENZEICHEN**

**BELGIEN**

- 1969 Orden 'Habileté Moralité' 1.Klasse, gold, blau und Rot emall., goldenes Emblem im Zentrum und goldene Krone, darüber schwarz-gelb rotes Band mit Rosette. 52x27mm mit Krone. vz 50,-

**BULGARIEN**

- 1970 Gold-Orden (1948) mit dem Ehrentitel Held der sozialistischen Arbeit als Auszeichnung für außergewöhnliche Leistungen in Kultur und Wissenschaft. Stern mit Hammer und Sichel. Rs.4 Zeilen Schrift. Am roten Band zw. goldenen Tragebügeln. 32mm; 14,18g, Wurde bis 1990 insgesamt 1718 Mal verliehen. GOLD, f.Kr., f.vz 1000,-

THEMATISCHE MEDAILLEN



1971

1972

DEUTSCHES REICH

- 1971 **MECKLENBURG-STRELITZ**, Kreuz für Auszeichnung im Kriege, 2.Klasse für Nichtkämpfer 'TAPFER UND TREU' 1914, Bronze, versilbert. Ni.1412/1 vz 50,-
- 1972 **PREUSSEN**, Eisernes Kreuz 2.Klasse 1914 am Band. Eisen/Silber in einem selbstgefertigten geschnittenen Holzkasten mit Schiebedeckel. 75x57x15mm. Nimmergut 1909 Orig.-Kasten, vz 60,-



1973

- 1973 Verdienstkreuz für Kriegshilfe (1916-1924) am Band (Zink). DAZU: Orden Für König und Vaterland. Rs.Mit Gott für Kaiser u. Reich; Orden in Form eines Eisernen Kreuzes mit Strahlen und 'PRL' im Lorbeerkranz in der Mitte, eins. am rot-weißen Band; WHW-Orden 'Deutscher Luthertag 10.November 1933'. 4 Stk., vz 50,-



1974

1975

- 1974 **SCHWARZBURG-SONDERSHAUSEN**, Silberne Medaille für Verdienst im Kriege 1914. 25,70g; 39mm. Nimmergut 2833 vz 75,-
- 1975 **WÜRTTEMBERG**, König Karls Dienstausszeichnung in Silber o.J. 'Für Langjährige Treue Dienste' in der König Karl-Jubiläumstiftung (1921-1934) am schwarz-roten Band mit Schnalle in Bronze. 26mm. Nimmergut - Orig.-Etui, st 75,-



1976

**DEUTSCHLAND**

1976 Eisernes Kreuz 1.Klasse, Ausgabe 1914 mit Schraube und Gegenplatte. Gewölbte Form, nicht magnetisch. 33,33g. Ni.1908 vz 80,-



1977



1978

1977 Beobachterabzeichen (1935-1945) in Silber mit Hersteller 'A'. 44,37g. Ni.4009 vz 800,-

1978 **BUNDESREPUBLIK DEUTSCHLAND**, Adlerorden o.J. (1957) in Silber. 38,32g. prägefz. 75,-



1979

1979 Bundesverdienstkreuz o.J. für Arbeitsjubiläen. Mit Miniatur am Bande und Knopfloch-Miniatur. DAZU: gleiches als Herrenaussführung. Mit Knopfloch-Miniaturen. 6 Stk., vz 100,-



1980



1981

1980 **PREUSSEN**, Eins. hohles, vergold. Br.-Ärmelabzeichen 'Krone W' aus der Zeit Wilhelm I. mit Krone, gekreuzten Kanonen und Paddel auf großem 'W'. 16,16g; 67x55x5mm.

vz 50,-

**DRITTES REICH**

1981 **1933-1945**, Kriegsverdienstkreuz 1.Klasse mit Schwertern. Rs.Nadel. Ni.3833

vz 75,-



1982



1983

**FRANKREICH**

1982 Silberne Verdienstmed. 'Extreme Orient' mit Klammer am Band. Sie wurde seit 1893 an Personen verliehen, die in einer der französ. Kolonien an einer Expedition oder im Krieg teilgenommen hatten. Dorling 427

vz 50,-

**LUXEMBURG**

1983 Rotes Kreuz Orden 'Josephine Charlotte' am blau-weiß-roten Band.

vz 50,-



1984

**RUMÄNIEN**

1984 **Karl I., 1866-1914**, Silberner Orden 1913 für Teilnehmer des Donau-Überganges während des Balkan-Krieges, an Lorbeerspange. Wurzb.4375

ss 50,-

**POLITIKER**

**ADENAUER, KONRAD. \*1876, +1967**

1985 **Erster Deutscher Bundeskanzler**, Silbermed. 1973, 25 J.Luftbrücke. Adenauer/Truman. 25,75g.  
 DAZU: Theodor Heuss, Silbermed.1984. 48,85g; Heinrich Lübke, Silbermed.1984. 48,57g. 3 Stk., PP 50,-



1986

1986 Br.-Med. o.J. (1998) auf die beiden am längsten von der CDU bis dahin regierenden Bundeskanzler Adenauer und Helmut Kohl. 45,96g; 50mm. st 50,-



1987

**BISMARCK, OTTO VON. \*1815, +1898**

1987 **Deutscher Reichskanzler**, Feinsilbermed. o.J. (1976) a.d. Serie Deutscher Kanzler von Bismarck bis Schmidt. 49,62g; 50,8mm. PP 70,-

**HEUSS, THEODOR. \*1884, +1963**

1988 **Deutscher Bundespräsident**, Eins. Eisengussplakette o.J. von H.Brachert a.d. 1.Bundespräsidenten. Kopf l. Rs.Hängebügel, vertieft SHW WASSERALFINGEN. 120x98mm; 272g. vz 50,-



1989

**HINDENBURG, PAUL VON. \*1847, +1934**

1989 **Deutscher Reichspräsident**, Silbermed. 1914 v. Lauer/Hummel a.d. Befreiung Ostpreussens. 17,86/18,25g. Zetzm.4030 2 Stk., 1xkl.Rdf., vz 95,-



1990

1991

1992

**REFORMATION**

**LUTHER, MARTIN. \*1483, +1546**

1990 **Deutscher Reformator**, Silbermed. 1817 v. Loos a.d. 300-Jahrfeier der Reformation. Brb. Luthers v. vorn. Rs.Luther schlägt die 95 Thesen an. 26,36g; 42mm. Whit.580; Sommer A203 kl.Rdf., f.st 125,-

**RELIGION**

**DEUTSCHLAND**

1991 Goldmed. o.J. (19.Jhd.) zu einem Dukaten. Drei Medaillons mit der Sonne Gottes, Jesus Christus mit seinen Jüngern, Jesus am Kreuz. Rs.Glaubensbekenntnis. 3,44g; 19mm. GOLD, deutliche Rdf., vz 160,-

1992 Goldmed. o.J. (19.Jhd.) a.d. Geburt Jesus Christus. Jesus in der Wiege im Stall, umgeben von Esel, Ochse, Maria u. Josef, darüber Sonne Gottes. Rs.9 Zeilen Schrift. 6,97g. 26mm. Im 2 Dukaten Gewicht. GOLD, kl.Kr., vz-st 360,-

1993 Silbermed. o.J. (1800). Taufmedaille v.Loos. Taufe Christi im Jordan. Rs.8 Zeilen Schrift. 19,18g; 39mm. Sommer B13 kl.Kr., vz-st 50,-



1994



1996

**SCHIFFFAHRT**

**DEUTSCHLAND**

1994 Eins. Br.-Klippe 1927 (grav.) als II.Preis im V.Klasse Int.Reg. Wikingerschiff. 14,32g; 62x43x1mm. vz 50,-

**ALLE WELT**

1995 Kleine Sammlung Münzen und Medaillen im Album mit Schiffen aus mehr als 20 Ländern. 56 Stk., vz bis st 50,-

**SCHÜTZEN**

**DEUTSCHLAND**

1996 **KONSTANZ, Stadt**, Silbermed o.J. Schütze mit Hut l. Rs.Stadtansicht, unten Wappen. 40mm; 24,63g. ss 80,-



1997

1998

- 1997 Tragb. Silbermed. (.950) o.J. der Schützengesellschaft. Stadtansicht über Wappen. Rs.Schütze in alter Tracht. 25,20g; 41mm. Peltzer - Öse, vz 60,-

**ÖSTERREICH**

- 1998 **KITZBÜHEL, Stadt**, Emailliertes Br.-Abzeichen 1943 a.d. Meisterklasse Kitzbühel. Schütze über Zielscheibe. Rs.Nadel, GES.GESCH. 52mm; 37,29g. vz 80,-

**SPORT**

**DEUTSCHLAND**

- 1999 Silberne Spangen auf Bändern montiert mit Kette und Karabinerhaken mit den Namen deutscher Städte 1930-1948 und 1950-1958 von Lübeck, Berlin, Kiel, Hamburg, Schwerin, Mainz, Bremen, Hannover, Flensburg, Rendsburg, Essen, Bodenwerder, Trier, Leer, Dortmund, Gießen, Heidelberg, Hameln, Hög., Frankfurt von vermutlich Teilnahmen oder Gewinnen von Sportveranstaltungen. 16cm+Tragekette. 86,27g. 72 Stk. an Bändern, vz 75,-

**STÄDTE**

**DEUTSCHLAND**

- 2000 Medaillen deutscher Städte: **BERLIN**, Silbermed.1982 Gedächtniskirche. 14,83g; **BREMEN**, Silbermed.1980 Domstiftung. 20g, **DINKELSBÜHL**, Silbermed.o.J. Stadtansicht. 14,72g; **DRESDEN**, Porz.-Med.1922 Lutherkirche; **HASSFURT**, Silbermed.1969 Sparkasse. 3,28g; **LAUENSTEIN**, Br.Med.1974; **LEIPZIG**, Porz.-Med.1922; **LÜBECK**, Silbermed.1973. 25,82g; **ROSTOCK**, Br.-Med.1974; **TÜBINGEN**, Silbermed.1978 Stadtansicht. 25,99g; **WÜRZBURG**, Silbermed.1974 Stadtansicht. 31g, 2 weitere, 13 Stk., st oder PP 50,-



2001

**TAUFE UND FIRMUNG**

**DEUTSCHLAND**

- 2001 Silbertaufmed. o.J.(um 1800) von Loos. Christus wird von Johannes getauft. Rs.Frau mit Sternenkranz zwischen Anker und Altar. 28,58g; 42,5m. m, Sommer B12 i.F.min.poliert, vz 50,-

**WAAGEN UND GEWICHTE**

**DÄNEMARK**

- 2002 **Christian IX., 1863-1906**, Münzgewicht zu 20 Quint m. Monogramm gekr. C5 und Gegenstempel Burg i. Kreis zw. Jahreszahl 18-92. 99,82g. **DAZU**: Gleiches zu 10 Quint mit gleichem Gegenstempel 19-07. 50,03g; wie vorher zu 1/2 P, K u. Burg von 1852. 251g. 3 Stück, ss 60,-





2003

DEUTSCHLAND

2003 Kleine Münzwaage mit Gewichten von 0,1g-20g zum festen Aufbau im Kasten, mit Pinzette. Schöner Samtkasten, alles aus Messing. 24x16cm.

vz 50,-



2004

2004

2004 Münzgewichte o.J. in runder Form zu 60 GR(AMM). 60g. DAZU: gleiches zu 125 GR(AMM). 125g. Hohlmaße in Holz für schwere Einheiten in L(ITER), ineinandergestapelt zu 1/4 L, 1/2 L, 3/4 L. 45x34mm.

5 Stk., vz 50,-



2005

WELTAUSSTELLUNGEN

FRANKREICH

2005 PARIS, Stadt, Achteck. teilemail. Silber-Preismed. 1937 der Exposition Internationale. Hansekogge über Stadtbild von Paris mit Eiffelturm. Rs.7 Zeilen Schrift. 72,72g; 50x50mm.

vz 60,-



2006

**ZEPPELIN**

**ECKENER, HUGO. \*1868, +1954**

2006 **Deutscher Luftfahrtpionier**, Silbermed. 1924 von Lauer a.d. Amerikafahrt des LZ 126. Brb. von vorn. Rs.LZ bei der Abfahrt in Friedrichshafen über Stadtsilhouette. Je 14,70g; 33mm. Kaiser 449 2 Stk., vz 95,-



2007

2007 Silbermed. 1930 v.Glückler a.d. Erste Weltfahrt 1929. Je 24,84g. Kaiser 511 2 Stk., PP/Kr.,f.vz 95,-



2008

**1. WELTKRIEG**

**RICHTHOFEN, MANFRED FREIHERR VON \*1892, +1918**

2008 **Rittmeister**, Silbermed.1918 v. K.Goetz a.d. Tod des Kampffliegers. Je ca.19,5g. Kienast 288 4 Stk., vz 220,-

**MITTELALTER**



2009

**MEROWINGER**

2009 **Anonyme Prägungen**, AV Tremissis, Clermont? Diad. Büste r., VPV[...]. Rs.Kreuz mit Buchstaben und Punkten in den Winkeln, [...]XIHIVL![...]. 1,28g. Belfort-; Prou-; Siehe ac search CGB.fr., Juni 2020 GOLD, kl. Schürfspüren, ss-vz 1200,-

ALTDEUTSCHLAND

HABSBURGISCHE LANDE



**BÖHMEN**

- 2010 **Karl I. (IV.) von Luxemburg, 1346-1378**, Pfennig. Gekrönter Kopf v.vorn, links K. Rs.Gekrönter Kopf v.vorn, Vierschlag. 0,69g. Lesch.5742 var. ss 75,-
- 2011 Pfennig. Gekrönter Kopf v.vorn, rechts W. Rs.Gekrönter Kopf v.vorn im Giebel. 0,59g. Lesch.5742 var. ss 75,-
- 2012 Pfennig. Gekrönter Kopf v.vorn zw. Buchstaben. Rs.Gekrönter Kopf im Giebel. 0,58g. Lesch.5745 var. ss 75,-



- 2013 **Wladislaw II., 1471-1516**, Prager Groschen o.J. Gegenstempel Jagd-Horn (Urach) über Stern (SchwäbischerBund). 2,42g. Krusy S 5,7; U 4,1 Sr., ss 700,-

**BÖHMEN / KAMNITZ**

- 2014 **Stadt**, Trank-Steuerbeleg vom 29.Okt. u. 23.Nov. 1802 der dortigen Brauerei. 2 Stk. I 50,-

**HAUS HABSBURG**

- 2015 Lot 154 österreichischer Münzen 18., 19. u. 20. Jhr. Darunter: 1-30 Heller 1897-1918 (10x); 5/10-1000 Kreuzer 1772-1912 (63x); 1-50 Groschen 1782-1974 (25x); Floren 1858-79 (2x); 1/2-100 Schilling (53x); Vereinstaler 1859. ca. 154 Stk., s-st 380,-
- 2016 Sammlung, lose oder gerahmt (diese doppelt) mit allen Nominalen: 1 Kreuzer bis 5 Kronen aus der Zeit Leopold I. bis Franz Joseph I. 62 Stk., s bis st 240,-
- 2017 **Leopold V., 1619-1632**, Taler 1621, Hall. Als Bischof von Straßburg 1619-1625. 28,58g. Ex MPO, erworben 11.2017, Nr.: 7008. Dav.3330; M.-T.422 Var. schöne Patina, ss+ 300,-



- 2018 Taler 1632, Hall. Als Bischof von Straßburg 1619-1625. 26,92g. Dav.3338 Öse, Tönung, ss-vz 120,-
- 2019 **Ferdinand II., 1619-1637**, Reichstaler 1624, Prag. 28,84g. Ex HS; Ex MPO. Dav.3136; Her.489 Prüfeschläge, ss 300,-



2020

2021

- |      |   |                     |       |
|------|---|---------------------|-------|
| 2020 | Reichstaler 1626, Joachimstal. Kaiser r. stehend, hält Zepter und Reichsapfel. Rs.Gekrönter Doppeladler. Dav.3141   | selten, ss/ss+      | 600,- |
| 2021 | Taler 1633, Prag. 28,95g. Dav.3136; Her.501   | ss                  | 200,- |
| 2022 | 3 Kreuzer 1624, Brünn. 1,58g. 3 Kreuzer 1631, Breslau. 1,29g. DAZU: Maria Theresia, 1740-80, Taler 1780 SF, Nachprägung um 1815-30, Italien. 27,3g. 20 Kreuzer 1769 IC SK, Wien. 6,57g. Franz I. 1745-65, 20 Kreuzer 1756 WI, Wien. 6,55g. KM 387 | 5 Stk., s-ss bis ss | 70,-  |



2023



2024



2025



- |      |   |                    |       |
|------|---|--------------------|-------|
| 2023 | <b>Ferdinand III., 1637-1657</b> , Reichstaler 1648 KB, Kremnitz. 28,40g. Husz.1241       | l.prägeschw., f.vz | 360,- |
| 2024 | Reichstaler 1651 KB, Kremnitz. 28,55g. Ex Tietjen, Auktion 126 (2020), Los 1429. Dav.3198 | Patina, vz         | 400,- |
| 2025 | Taler 1657 K-B, Kremnitz. 28,49g. Dav.3198; Voglh.197; KM 107                             | ss-vz              | 600,- |



2026



- |      |  |       |       |
|------|--|-------|-------|
| 2026 | Taler 1658 KB, Kremnitz (posth. Präg.). 28,61g. Dav.3198; Voglh.197; Her.488 | ss/vz | 350,- |
|------|--|-------|-------|



2027

2027 **Leopold I., 1657-1705**, Schautaler 1683, Wien von M.Mittermeier a.d. Belagerung u.d. Entsatz Wiens. Gekrönter Doppeladler sitzt auf Globus mit Wien, l. strahlendes Gottesauge der Christen, r. unten untergehende Mondsichel für die geschlagenen Türken. Rs.22 Zeilen Schrift. 25,62g. Mont.919; Vogelh.239 ss/vz 650,-



2028

2029

2028 Taler 1698, Graz. 28,43g. Dav.3235; Her.619 ss+ 350,-

2029 Taler 1698, Hall. 28,19g. Dav.3245; Her.646 ss+ 200,-



2030

2031

2030 1/2 Reichstaler 1698 KB, Kremnitz. 14,35g. Her.848; KM 220 Hsp., vz-st 250,-

2031 1/4 Reichstaler 1695 NB PO, Nagybanya. 7g. Husz.1413; Unger 1053; Her.896 selten, Druckstelle u.Kr. Vs., vz 150,-



2032

2033

2032 15 Kreuzer 1662 KB, Kremnitz. 4,79g. Her.1033; Husz.1422 schöne Patina, vz 100,-

2033 VI Kreuzer 1671 KB, Kremnitz. 3,39g. Her. 1450; KM 164 ss 50,-



2034

2034 3 Kreuzer 1664 CA, Wien (Sr.); 1667, 1675, 1683, Hall; 1669, Sankt Veit. Je ca.1,4g. KM 1169; KM 1245; KM 1116 5 Stk., ss bis ss+ 120,-



- 2035 SACHSEN, Georg III., 1680-1691. Silbermed. 1683 von Omeis a.d. Belagerung u. Entsatz Wiens. Kopf des Mars r. Umschrift: EN MARS SAXONICUS. Rs.HIC FAUSTE PRIM9IN HOSTES IRRUIT. Am Rd.: \*VIENNA CONE. MN: A TURCIS LIBER: D.2.SEPT: A:1683. 4,66g; 19mm. Mers.1234; Mont.932 ss 75,-
- 2036 Silbermed. 1683 unsign. a.d. Belagerung u.d. Entsatz Wiens. Ansicht der belagerten Stadt. Rs.WIENN / BELAGERTE / DER TURK 1683 / DEN 14/4 JUL. WARD / ENTSETZT D 12/2 SEP. / MIT VERLUST / ALL SEINER / STUCK. 6,46g; 27mm. Hirsch 68 f.vz 200,-
- 2037 SACHSEN, Georg III., 1680-1691. Zinnmed. 1683 von Omeis a.d. Belagerung u.d. Entsatz Wiens. Kopf des Mars r. Umschrift: EN MARS SAXONICUS. Rs.HIC FAUSTE PRIM9IN HOSTES IRRUIT / 1683 / D.13/7 SEPT. / VIENNA / CONFOD:MARS / A TURCIS / LIBERATA. 4,13g; 19mm. ss/vz 75,-



- 2038 Zinnmed. 1683 a.d. Belagerung u.d. Entsatz Wiens. Ansicht der belagerten Stadt. Umschrift: WIEN GOTT BEWACHT DER TURKEN MACHT LIGT NUN VERACHT. Rs.DIESE MÜNTZ / ZEIGET DIE A:1683 / 14/4 JUL. VON MAHUMED IV. / 7 weitere Zeilen. 31,13g; 43mm. Mont.916 vz 450,-
- 2039 **Joseph I., 1705-1711**, Silbermed. 1699 von Nürnberger a.d. Vermählung mit Wilhelmine Amalie von Braunschweig-Lüneburg. Brautpaar sich gegenüber stehend und die Hand reichend,dazw. Genius, dreifach TALASSIO. Rs.Knoten zw. zwei Palmen, CRESCENT ILLIAE CRESCETIS AMORES. Rd.schrift. 42mm; 32,87g. Mont.1275; Brockm.667 kl.Kr., vz 540,-



- 2040 **Karl VI., 1711-1740**, Taler 1732, Hall. Dav.1054; Her.350 feine Kr., l.gereinigt, vz-st 200,-
- 2041 Silbermed. 1723 v.Vestner a.d. Rückkehr der schwangeren Elisabeth und Karls aus Prag. Beider Brb. nebeneinander n.r. Rs.8 Zeilen Schrift. 19,75g; 37mm. Brockm.412 kl.Kr., vz 250,-



2042



2043



2042 **Maria Theresia, 1740-1780**, Konventionstaler 1766, Günzburg. Kronenbügel nach links. 28,00g. Her.497; Dav.1148

min.just., ss 50,-

2043 Kronentaler 1775, Brüssel. 29,25g. Dav.1282; Eyp.438

min.just., Sf., ss+ 70,-



2044



2045



2044 Taler 1780 SF. 1815-1828, Mailand. 27,53g. Haffner 36a

ss+ 85,-

2045 Taler 1780 SF. 1828-1841, Mailand. 27,90g. Haffner 39

Rdf., ss 70,-

2046 Reichstaler 1780 SF, Günzburg. (NP seit 1853). 27,87g. Dav.1150; Her.510

ss 50,-

2047 Konventionstaler 1780 S.F. Nachprägung frühes 19.Jh.

porös/korr., ss 55,-



2048



2049



2048 Taler 1780 SF. 1789-1792, Günzburg. Rd.var. 27,85g. Haffner 28a; var.

Prachtex., Vs.kl.Kr., vz/vz-st 100,-

2049 Konventionstaler 1780 S.F. Neuprägung 19.Jh. Dav.1151A; Her.514

vz 75,-

2050 Konventionstaler 1780 S.F. Neuprägung 19.Jh. Je ca.28g. Dav.1151A

2 Stk., st 50,-

2051 15 Kreuzer 1744 KB. DAZU: Franz II. 6 Kr.1800 B (beide ss); Franz I. 20 Kr.1830 C (st); Ferdinand I. 20 Kr.1848 A (min.just.st), KB (min.Just.vz); Franz Joseph I. Florin 1860 (vz), 1858 (s), 1/4 Florin 1858 B (vz), 5 Kronen 1900 (s/ss), Florin 1883 (Rdf.s), 1888 (vz), 2 Kronen 1913 KB (vz); Krone 1893 (s/ss), 1915 (2x ss). DAZU: SALZBURG, 15 Kreuzer 1692 (ss).

16 Stk., s bis st 100,-



2052

2052 Br.-Med. 1888 von Scharff. Enthüllung Ihres Denkmals (v. K.v.Zumbusch) durch Franz Joseph I. in Wien. Brb. r.(nach M.Donner). Rs.Ansicht des Denkmals. 104,61g; 64mm. Wurzb.6049 Lackreste, st 70,-



2053

2053 **Franz I., 1745-1765**, Reichstaler 1763 KB, Kremnitz. 28,13g. Dav.1157; Her.180 ss/vz 300,-



2054

2054 20 Kreuzer 1765 BK SK-KB, Kremnitz. 6,56g. DAZU: Maria Theresia, 1740-80, 15 Kreuzer 1746 KB. 6,20g. Her.337; 1112 2 Stk., ss 60,-



2055

2055 Silbermed. 1737 v. N.V.Swinderen a.d. Rückeroberung von Belgrad nach 20 Jahren im Russisch-Türkischen Krieg mit Hilfe Habsburger Truppen am 10.Oktober. Ansicht der Stadt. Rs.Fortuna sitzt mit Füllhorn und Palmwedel, vor den Füßen Waffen, darüber bläst ein Engel die Fanfare zum Sieg. 33,29g; 47mm. sehr selten, vz 300,-





2056

2056 Joseph II., 1765-1790, Souverain d'or 1786 F, Hall. 11,10g, Frbg.443

GOLD, NGC MS62

6500,-



2057

2058

2057 Madonnenaler 1783 B, Kremnitz. Dav. 1168; Husz.1869

kl.Kr., vz/vz-st

180,-

2058 Kronentaler 1784, Brüssel. 29,49g. Dav.1284; KM 32; Her.188

Vs.Kr., ss

120,-



2059

2060

2059 1/2 Kronentaler 1788 A, Wien. 13,95. Her.156; KM 2073

kl.Kr., Fundbelag am Rd., vz

300,-

2060 1/4 Kronentaler 1788 H, Günzburg. 7,39g. Her.211; KM 38

schöne Patina, kl.Kr., vz

200,-

2061 20 Kreuzer 1784 C, Prag. 6,59g. DAZU:20 Kreuzer 1781 A. 6,52g. III Kreuzer 1783 H. 1,38g. 1/2 Kreuzer 1783 F. 3,91g. 1/4 Kreuzer 1781 A. 1,83g. 1 Soldo 1788 K. 2,55g. Her.240

6 Stk., ss

70,-



2062

2062 Br.-Med. o.J. (1764) von Widemann a.s. Krönung zum Röm. König in Frankfurt. Brb. in Rüstung r. Rs.Globus mit Steuerruder, Schwert, Lorbeer- und Eichenzweig in Wolken, oben strahlendes Gottesauge. 29,02g; 50mm. Mont.1915

Bohrung i.Rd., vz

100,-



2063



2064



- 2063 **Leopold II., 1790-1792**, Kronentaler 1792 M, Mailand. 29,37g. Dav.1389; Her.45; J.95 f.ss 100,-
- 2064 1/2 Kronentaler 1791 H, Günzburg. 14,69g. Her.47; J.94; KM C.39 ss+ 100,-



2065



2066



- 2065 1/4 Kronentaler 1791 A, Wien. 7,29g. Her.51; J.93 Patina, ss-vz 60,-
- 2066 **Franz II. (I.), 1792-1835**, Kronentaler 1792 M, Mailand. 29,28g. Dav.1390; Her.487; J.134b; KM C.59.1 ss 80,-



2067



2068



- 2067 Kronentaler 1795 C, Prag. 29,47g. Dav.1180; Her.474; J.134; Del. 396 ss 80,-
- 2068 Kronentaler 1797 C, Prag. 29,54g. Dav.1180; Her.476; J.134 Rdf., ss/vz 100,-



2069



2071



- 2069 Konventionstaler 1822 B, Kempten. 28,03g. Dav.7; Her.307 ss+/vz 120,-
- 2070 Konventionstaler 1825 B, Kempten. 27,73g. Dav.9; Her.349; J.198 Hsp., ss 50,-
- 2071 Taler 1826 A, Wien. 28,06g. Dav.9; Her.344; J.198 Erstabschlag mit feiner Tönung, Vs.kl.Kr., vz-st 650,-



2072

2073

2072 Konventionstaler 1831 A, Wien. 28,02g. Dav.11; Her.361

selten, f.ss 400,-

2073 1/2 Kronentaler 1796 A, Wien. 14,79g. Her.500; J.133

f.vz/vz 120,-



2074

2075

2074 1/2 Konventionstaler 1815 A, Wien. 14,02g. Her.400; J.174; KM 2152

Vs.Kr., f.vz 80,-

2075 1/2 Konventionstaler 1815 A, Wien. Her.400; J.174; KM 2152

st 150,-

2076 1/4 Kronentaler 1793 B. 7,25g. 6 Kreuzer 1800 B. 13,65g. DAZU:Franz I., 1806-35, 20 Kreuzer 1818 B. 6,39g. 20 Kreuzer 1835 B. 6,64g. 3 Kreuzer 1820 B. 1,67g. Her.522; 1030

5 Stk., s/ss bis ss 80,-

2077 20 Kreuzer 1793 F. 6,56g. DAZU:7 Kreuzer 1802 A. 4,05g. 3 Kreuzer 1800 C. 8,05g. 1 Kreuzer 1800 A. 4,02g. 1/4 Kreuzer 1800 A. 1,26g. 15 Solidi 1802 A. 4,43g. Her.656

6 Stk., ss 90,-



2078



2079

2078 20 Kreuzer 1815 A, 1826 A, 1830 C, 1834 C. DAZU:30 Kreuzer 1807 A. 15 Kreuzer 1807 A. 5 Kreuzer 1815 A. 1/2 Kreuzer 1816 S. 1/2 Kreuzer 1812 A. 1/4 Kreuzer 1812 A. Her.719

10 Stk., ss bis vz 150,-

2079 12 Kreuzer 1795 C, Prag. 4,87g. Her.828; KM 2137

vz 60,-



2080

2081

2082

2080 10 Kreuzer 1815 A, Wien. 3,90g. Her.849; J. 172

vz 100,-

2081 10 Kreuzer 1832 A, Wien. 3,86g. Her.880; J.212

ss/ss+ 50,-

2082 3 Groschen 1796 E, Karlsburg. 1,60g. Her.963

selten, f.ss/ss+ 100,-



2083



2084



- 2083 Silbermed. 1801 v. Reich a.d. Frieden von Luneville. Pax zwischen Personifikationen von Frankreich und Deutschland. Rs.Merkur l. stehend, reicht Mars einen Ölweig. 43mm; 29,19g. ss 75,-
- 2084 Silberjeton 1804. Annahme des Kaisertitels für Österreich. 4,38g; 25mm. Mont.2336; Wurzb.2369 vz 60,-



2085



2086



2087



- 2085 **Ferdinand I., 1835-1848**, Dukat 1844 A, Wien. 3,44g. Frbg.372; J.247; KM 2262; Schl.291 GOLD, vz 630,-
- 2086 Dukat 1848 E, Karlsburg. Für Ungarn. Frbg.481; Her.29 -Mwst. befreit- GOLD, min.Hsp., f.vz 300,-
- 2087 Dukat 1848 A, Wien. 3,44g. Frbg.372; J.247; KM 2262; Schl.291 -Mwst. befreit- GOLD, vz/st 650,-



2088



2089



- 2088 Konventionstaler 1841 A, Wien. 28,19g. Dav.14; Her.138 vz 100,-
- 2089 Konventionstaler 1844 A, Wien. Dav.14; Her.141; J.246; KM 2240 Prachtex., min.Rdf., l.ber.PP 380,-



2090



2091



- 2090 Konventionstaler 1846 A, Wien.27,86g. Dav.14; J.246 ss+ 120,-
- 2091 20 Kreuzer 1836 A, Wien. 6,66g. Her. 223; J.237 f.vz 50,-
- 2092 20 Kreuzer 1841 A. DAZU:10 Kreuzer 1837 A. 6 Kreuzer 1848 A. 5 Kreuzer 1848 A. 3 Kreuzer 1846 A. 5 Stk., f.vz bis vz 80,-



2093



2094



- 2093 20 Kreuzer 1848 KB. DAZU:20 Kreuzer 1845 B. 10 Kreuzer 1842 B. Her.286; 283; J.249 3 Stk., ss-vz 80,-
- 2094 10 Kreuzer 1848 KB, Kremnitz. 3,90g. Her.330; J.264 selten, vz 150,-



2095



2096



2097

2095 **Franz Joseph I., 1848-1916**, 4 Dukaten 1909. KM 2276 -*Mwst. befreit*- GOLD, vz 1450,-

2096 Dukat 1852 A, Wien. 3,49g. Frbg.490; KM 2263 -*Mwst. befreit*- GOLD, f.vz 850,-

2097 Dukat 1853 E, Karlsburg. 3,49g. Frbg.490; KM 2263 -*Mwst. befreit*- GOLD, vz-st 480,-



2098



2099



2100

2098 Dukat 1855 A, Wien. 3,49g. Frbg.490; KM 2263 -*Mwst. befreit*- GOLD, vz/vz-st 480,-

2099 Dukat 1857 E, Karlsburg. 3,49g. Frbg.490; KM 2263 -*Mwst. befreit*- GOLD, ss/vz 750,-

2100 Dukat 1859 A, Wien. 3,49g. Frbg.490; KM 2263 -*Mwst. befreit*- GOLD, ss-vz 480,-



2101



2102



2103

2101 Dukat 1859 A, Wien. 3,49g. Frbg.490; KM 2263 -*Mwst. befreit*- GOLD, f.vz 850,-

2102 Dukat 1862 A, Wien. 3,47g. KM 2264; Frbg.491 -*Mwst. befreit*- GOLD, ss-vz 440,-

2103 Dukat 1863 A, Wien. KM 2264 -*Mwst. befreit*- GOLD, vz 700,-



2104



2105



2106

2104 Dukat 1862 A, Wien. KM 2264 -*Mwst. befreit*- GOLD, vz/st 650,-

2105 Dukat 1863 A, Wien. 3,50g. KM 2264; Frbg.491 -*Mwst. befreit*- GOLD, vz-st 550,-

2106 Dukat 1871 A, Wien. Frbg.397; KM 2265 -*Mwst. befreit*- GOLD, vz/st 600,-



2107



2108



2109

2107 Dukat 1886. 3,49g. Frbg.493; KM 2267 -*Mwst. befreit*- GOLD, vz-st 380,-

2108 Dukat 1895. 3,49g. Frbg.493; KM 2267 -*Mwst. befreit*- GOLD, vz-st 380,-

2109 Dukat 1899. Frbg.493; KM 2267 -*Mwst. befreit*- GOLD, Prachtex., st 400,-



2110



2111



2110 Doppelgulden 1854 A, Wien. Vermählung mit Elisabeth ('Sissi') von Bayern. 12,97g. Dav.19; J.299; KM 1

Kr., vz 200,-

2111 Doppelgulden 1859 B, Kremnitz. Dav.22; T.454; J.329

f.st 220,-



2112



2112 Doppelgulden 1878. Dav.27; T.458; J.343



2113

2113 Doppelgulden 1879. 24,69g. Dav.31; J.369

f.st 220,-

2114 Doppelgulden 1879. Silberhochzeit. Dav.31; T.464; J.369

kl.Kr. vz+ 100,-

vz 50,-



2115



2115 Doppelgulden 1879. Silberhochzeit. T.464; J.369; Dav.31



2116

2116 Doppelgulden 1884. Dav.27; T.458; J.343

kl.Kr., vz 130,-

f.st 180,-



2117



2117 Gedenkdoppelgulden 1887. Wiedereröffnung der Kuttenberger Silberminen. T.467; Dav.33

2118

2118 Doppelgulden 1888. Dav.27; T.458; J.343

PP 7200,-

f.st 170,-



2119



2119 Doppelgulden 1892, Wien. 24,67g. Dav.27; J.343

kl.Kr., vz 200,-



2120

2120 100 Kronen 1908. 60-jähr. Regierungsjubiläum. 33,83g. KM 2812; Frbg.429 -Mwst. befreit- GOLD, st/PP 6500,-



2121



2122



2123



2121 10 Kronen 1893 KB, Kremnitz. Stehender Kaiser. 3,38g. Frbg.252 -Mwst. befreit- GOLD, vz/st 260,-

2122 10 Kronen 1896. Frbg.506; Her.382 -Mwst. befreit- GOLD, ss-vz 160,-

2123 10 Kronen 1908. 60-jähriges Regierungsjubiläum. 3,38g. KM 2810 GOLD, vz 150,-



2124



2125

2124 4 Florins (= 10 Francs) 1885. 3,23g. -Mwst. befreit- GOLD, f.st 300,-

2125 4 Florins (= 10 Francs) 1892 (Nachprägung). 3,23g. Frbg.420; KM 2260 GOLD, st 150,-



2126



2127



2126 Vereinsdoppeltaler 1867 A, Wien. 24,65g. Dav.24; T.460; J.336 kl.Kr., vz 300,-

2127 Konventionstaler 1855 A, Wien. Dav.17; Her.427 Vs.Kr., vz/vz-st 380,-



2128

2129

- |      |   |                  |       |
|------|---|------------------|-------|
| 2128 | Vereinstaler 1857 A, Wien. 18,50g. Dav.21; T.445; J.312   | f.vz/vz          | 100,- |
| 2129 | Vereinstaler 1858 A, Wien. Dav.21; T.445; J.312   | f.st             | 190,- |
| 2130 | Vereinstaler 1859 A, Wien(Kr., s-ss); Franz II., Taler 1830, Rs.Madonna(fleckig, ss). Dav.21; T.445; J.312; Her.358(Fr.II.) | 2 Stk., s-ss, ss | 95,-  |



2131

2133

- |      |  |                               |       |
|------|--|-------------------------------|-------|
| 2131 | Vereinstaler 1865 E. T.447; JI.312   | ss/vz                         | 90,-  |
| 2132 | Vereinstaler 1866 A, Wien. Dav.26; T.450; J.316  | f.ss/ss                       | 55,-  |
| 2133 | Vereinstaler 1867 A, Wien. Dav.26; T.450; J.316  | st                            | 150,- |
| 2134 | Gulden 1854 A, Wien. Vermählung mit Elisabeth ('Sissi') von Bayern. Her.823; J.299; KM M1  | vz                            | 50,-  |
| 2135 | Gulden 1860 A. DAZU:Gulden 1886. 1/4 Gulden 1858 A. 10 Kreuzer 1858 A, 1872. 6 Kreuzer 1849 A. 4 Kreuzer 1861 A. 2 Kreuzer 1848 A, 1851 A. 1 Kreuzer 1885. 5/10 Kreuzer 1885. DAZU:Franz II., 1792-1835, 3 Kreuzer 1832 A. Her.525 | 12 Stk., ss(3), f.vz bis f.st | 150,- |



2136

2139

2144

- |      |   |                                    |       |
|------|---|------------------------------------|-------|
| 2136 | Gulden = 1 Florin 1866 B. 12,36g. J.335; KM 2220; H. 561  | min.Kr., vz+                       | 200,- |
| 2137 | 5 Kronen 1900, 1908, 1909(2). (ss bis vz). DAZU:2 Kronen 1912. 1 Krone 1908, 1915. DAZU:Maria Theresia, 1740-80, Taler 1780 SF, Neuprägung. J.407 | 8 Stk., ss bis vz(4), vz bis st(4) | 100,- |
| 2138 | 5 Kronen 1900(2); 5 Kronen 1908, Wien. Dav.34; J.377; KM 2807; KM 2809  | 3 Stk., vz/vz+                     | 100,- |
| 2139 | 5 Kronen 1907 KB, Kremnitz. 40jähr. Krönungsjubiläum. 24,00g. J.416; KM 489; H. 779   | Rdf., vz                           | 80,-  |
| 2140 | 5 Kronen 1908, Wien. 60jähr. Reg.-Jub. Dav.35; J.397  | 2 Stk., kl.Kr., vz                 | 50,-  |
| 2141 | Korona 1896 KB, Kremnitz. 5g. DAZU:Korona 1912 KB. 2 Korona 19 13 KB. Her.813   | 3 Stk., vz bis vz-st               | 60,-  |
| 2142 | 20 Kreuzer 1869 GYF, Karlsburg. 2,61g. DAZU:Forint 1879 KB, 1884 KB, 1890 KB. Je ca.12,3g. Husz.2152f   | 4 Stk., ss bis vz                  | 60,-  |
| 2143 | 1/4 Gulden 1859 B. DAZU:10 Krajczar 1869 KB, 1872 KB. 5/10 Kreuzer 1882 KB. 1 Kreuzer 1869 KB. Her.641  | 5 Stk., ss bis vz                  | 60,-  |
| 2144 | 10 Kreuzer 1855 A, Wien. 2,14g. J.293   | schöne Patina, vz+                 | 100,- |



2145

- |      |   |    |      |
|------|---|----|------|
| 2145 | 6 Kreuzer (Hat Krajczar) 1849 NB, Ungarn. 2,44g. Her. 757; J. 269 | vz | 50,- |
|------|---|----|------|





2146



2147



2148

- 2146 3 Kreuzer (Harom Krajczar) 1849 NB, Ungarn. 26,16g. Her. 892; KM 434 vz 80,-
- 2147 Goldmed.o.J.(19./20.Jhd.) im Stile der Georgsmedaillen. Vs.Punze OL(?). 2,38g; 19mm. GOLD, Kr., Fassungsspuren, ss 120,-

**SALZBURG, ERZBISTUM**

- 2148 Silberner Untersatz für ein Teeglas, am Umfang mit Sechs 3-Kreuzer-Münzen besetzt: 1647, 1655, 1681, 1686, 1689, 1703, jeweils unterbrochen von vorstehenden Blüten, das Ganze auf 3 Kugelfüßen. Ohne Punzen. 42,48g; 51x35mm. ss 150,-
- 2149 Pfennig 1588, 3 Kreuzer 1680, 1690, 2 Kreuzer 1696, 1699, 1718, Kreuzer 1695, 1701, 4 Kreuzer 1722, 1747 Landminz. 9 Stk., ss bis vz 75,-



2150



2151

- 2150 **Wolf Dietrich von Raitenau, 1587-1612**, Taler o.J. 28,76g. Dav.8187; Pr.825 prägeschw., f.vz 300,-
- 2151 **Johann Ernst Graf von Thun und Hohenstein, 1687-1709**, Kreuzer 1695. 0,91g. DAZU:Leopold Anton Eleutherius Freiherr von Firmian, 1727-44, 4 Kreuzer 1729. 2,35g. OLMÜTZ, Karl III. von Lothringen, 1695-1710, 6 Kreuzer 1708. 2,95g. 3 Stk., ss bis vz 60,-



2152



2153



2154

- 2152 **Franz Anton Fürst von Harrach, 1709-1727**, 1/4 Dukats 1714. 0,88g. Pr.1986; Frbg.846; Zöttl 2381 GOLD, vz-st 250,-
- 2153 1/4 Dukats 1725. 0,87g. Pr.1989; Frbg.846; Zöttl 2384 GOLD, vz-st 250,-
- 2154 **Leopold Anton Eleutherius Freiherr von Firmian, 1727-1744**, 1/4 Dukats 1740. 0,87g. Frbg.851; Pr.2131; Zöttl 2564 GOLD, vz 250,-
- 2155 **Hieronimus Graf Colloredo, 1772-1803**, 20 Kreuzer 1800, 1801. 6,61g; 6,68g. KM 460 2 Stk., ss/vz 80,-



2156

2157

**TIROL**

- 2156 **Sigismund Erzherzog, 1439-1496**, 6 Kreuzer o.J.(1479-1486). Stempelschn.: Wolfgang Peck.  
3,12g. M.-T.48; Enz.120 ff schöne Patina, ss 60,-
- 2157 **Ferdinand Erzherzog, 1564-1595**, Reichstaler o.J.(1584-1602), Ensisheim.  
28,40g. Dav.8088; M.-T.577 ss/ss+ 250,-



2158

2160

- 2158 **Ferdinand Karl Erzherzog, 1632-1662**, 3 Kreuzer 1639; 1643; 1650; 1660; 1661.  
Je ca.1,44g. KM 852 5 Stk., ss bis vz 120,-
- 2159 **Andreas Hofer, 1809**, 20 Kreuzer 1809. 6,56g; DAZU: Kreuzer 1809.  
4,18g. Her. 428; J.169b; Her.1090 2 Stk., s 50,-
- 2160 20 Kreuzer 1809. 6,58g. Her.824; J.169b kl.Kr., ss+ 60,-

**DEUTSCHE LANDE**

- 2161 Sammlung Repliken der Firma 'ferro sanol duodenal' vom 1.-20. Jahrh., darin 6x Rom, 7x meist deutsches  
Mittelalter, 7x Deutschland. Nicht in den 2 Orig.-Alben, sondern in 2 Münzseiten zusammen mit allen Texten  
auf NUMIS-Zwischenseiten montiert im NUMIS-Album mit Schubert. NUMIS-Album, 20 Stk., prgrfr. 60,-
- 2162 BADEN: 6 Kr.1808, 1809; 10 Kr.1830, 3 Kr.1832, 1841, 6 Kr.1842; BRANDENBURG: 1/6 Taler 1679;  
HESSEN: Pfennig 1789; LÖWENSTEIN-WERTHEIM: Pfennig 1790; eins. Pfennig 1802; NÜRNBERG:  
2 Mittelalter-Pfennige; OBERPFALZ: 3 Mittelalter-Pfennige nach Regensburger Schlag;  
SCHLESWIG-HOLSTEIN: Dreiling 1787, XII Skilling 1720 CW; TRIER: Petermännchen 1665,  
3 Petermännchen 1692; WALDECK: 1/2 Groschen 1809; DR: Pfennig 1913 A, 2 Rentenpf. 1923 F.  
22 Stk., sge bis ss/vz 125,-
- 2163 Lot: PREUSSEN: 2/3 Taler 1698 HF-H (s), Sgr.1857 A (s/ss), 3 Pf.1870 B (ss), Spiel-Marke Fridr.Wilh.IV. (ss);  
BRAUNSCHW.-LÜN.: 1/3 Taler 1776 (s), HANNOVER: Pf. 1863 B (ss); MECKLB.-SCHW.:  
Schilling 1792, 1794 (beide sge); ROSTOCK: 3 Pf. 1859 BS (s); SCHLESW.-HOLST.:  
Sechsling 1851 HL (ss/vz); HAMBURG: Schilling 1738 IHL, 1794 OHK, 1795 OHK, Sechsling 1855 (2x),  
Dreiling 1855 (alle sge), 1855 (ss), IIII Sch. 1727 IHL, 1728 IHL (beide s). 18 Stk., sge bis ss/vz 40,-
- 2164 HAMBURG: Dreiling 1765 OHK (ss); HANNOVER: Pfennig 1862 B (ss/vz); LÜBECK: 1/192 Taler (16)71 (ss);  
MECKLENB.-SCHW.: Schilling 1805 (s), III Pfennige 1844 (ss); MINDEN: Zinnmed. 1977 (PP); PREUSSEN:  
Silbergr. 1871 C (ss), 3 Pfennig 1870 B (ss). Alle genau bestimmt.  
DAZU: ÖSTERREICH: Kleinmünzen 1920-40er Jahre, 45 Stk. 53 Stk., s bis PP 50,-
- 2165 Sammlerlot: BAYERN: 1 Taler 1774, Kreuzer 1768; BRANDENBURG-PRE.: 1 Taler 1781,  
1/6 Taler 1764, 1777, 1/3 Taler 1773, 1797, 1/12 Taler 17 65, 1/24 Taler 1783; BRAUNSCH.-LG:  
1/3 Taler 1765, 24 Gr.1776, VI Gr.1723, 1 Gr.1773; SACHSEN: Taler 1786, 2/3 Taler 1765, 1769,  
1/6 Taler 1763, 1/12 Taler 1695. 18 Stk., s-ss+ 200,-
- 2166 Sammlerlot: HAMBURG: 32 Schillinge 1789, 4 Schillinge 1727, 1 Schilling 1754, 1794; LÜBECK: 32 Schillinge  
1731; MAINZ: 3 Pfennig 1760, MECKLENBURG-STRELITZ: 1/48 Taler 1754; POMMERN: 3 Pfennig 1792;  
ROSTOCK: 1/16 Taler 1674; STOLBERG: 1/12 Taler 1766?; DAZU: 15 weitere Kleinmünzen. 26 Stk., s-ss 90,-
- 2167 Lot Altdeutschland und Habsburgische Lande mit Bamberg (4x), Braunsch.w. Hannover (10x), Bremen (8x),  
Baden, Danzig, Frankfurt, Bayern (4x), Hamburg (11x), Hessen (3x), Lübeck (2x), Mecklenb. (2x), Regensburg  
(5x), Sachsen (7x), Schlesw.-Holst. (2x), andere (6x), Habsburg (18x), Salzburg (6x). Viel Silber.  
DAZU: 9 Österr. Kleinmünzen 20.Jh. ca.100 Stk., s bis vz 150,-

## ALTDEUTSCHLAND

- |      |   |                                   |       |
|------|---|-----------------------------------|-------|
| 2168 | Sammlung von Münzen im Ordner, lose oder eingerahmt: Anhalt 19. Jhr. (3 Stk.), Baden 19. Jhr. (27 Stk.), Bayern (18. und 19. Jhr. (4 Stk.), Braunschweig 18. und 19. Jhr. (23 Stk.), Bremen 19. Jhr. (13 Stk.), Hamburg 19. Jhr. (20 Stk.), Hannover 18. und 19. Jahr. (41 Stk.), Hessen 19. Jhr. (39 Stk.), Mecklenburg 19. Jhr.(44 Stk.), Nassau 19. Jhr. (7 Stk.), Sachsen 18. und 19. Jhr. (72 Stk.), Württemberg und Andere (43 Stk.). | ca. 300 Stk., s-st                | 400,- |
| 2169 | Lot mit weit über 100 altdeutschen Silbermünzen von um 1500 bis um 1871. Undurchsuchtes Lot in unterschiedlichsten Erhaltung. Bitte besichtigen. Ca.110g Silber.  | Über 100 Stk., unterschiedl. Erh. | 150,- |
| 2170 | 7 Taler Bayern, Br.-Lünebg, Sachsen. Unterschiedl. Erh., meist ss aber gereinigt. Gepr. zwischen 1675-1781. Ca.190 g Silber.  | 7 Stk., meist ss                  | 120,- |
| 2171 | 6 meist 2/3 Taler Br.-Lünebg zwischen 1692-1797, meist Pferd n.l. Ca.78g Silber.  | 6 Stk., gereinigt, sonst ss       | 100,- |
| 2172 | Hunderte altdeutsche Kleinmünzen von ca.1700 bis ca.1975, dabei einige Medaillen, europäisches Ausland u. Übersee. Silber u. unedle Metalle. Absolute Fundgrube. Gesamtgewicht inkl. Plastikflips/Verpackung über 1.360g. Hunderte Münzen, unterschiedlichste Erh.  |                                   | 250,- |
| 2173 | 16 Taler aus Bayern, Preußen, Sachsen, Württemberg und Habsburg zwischen ca.1750-1830. Unterschiedl. Erhaltung, teils gereinigt/korr. Ca.425g Silber.   | 16 Stk., unterschiedl. Erh.       | 250,- |



2174



2175



2176

### ANHALT-ZERBST

- |      |  |    |       |
|------|--|----|-------|
| 2174 | <b>Karl Wilhelm, 1667-1718</b> , Gulden =2/3 Taler 1678 CP. 18,24g. Dav.202; KM 19.7 | ss | 120,- |
|------|--|----|-------|

### AUGSBURG, BISTUM

- |      |   |    |       |
|------|---|----|-------|
| 2175 | <b>Hartmann von Dillingen, 1250-1286</b> , Brakteat. Bischofsbüste zwischen Krummstäben unter Dreibogen. 0,73g. Steinh.82; Bonh.1913; Leschh.5601 | vz | 100,- |
| 2176 | Brakteat. Bischofsbüste zwischen Krummstäben unter Dreibogen. 0,73g. Steinh.82; Bonh.1913; Leschh.5601  | vz | 100,- |

### AUGSBURG, KÖNIGLICHE MÜNZSTÄTTE

- |      |  |            |      |
|------|--|------------|------|
| 2177 | <b>Ludwig II. von Stolberg, 1535-1574</b> , Groschen 1554. Mit Titel Karls V. DAZU: 10 Kreuzer 1527. Mit Hüftbild Karls V. (Henkelspur). Schulden 56; 60 | 2 Stk., ss | 75,- |
|------|--|------------|------|



2178



2179



### AUGSBURG, STADT

- |      |   |                               |       |
|------|---|-------------------------------|-------|
| 2178 | 1/4 Dukat 1760, Klippe Goldabschlag von den Stempeln des Hellers. 0,88g. Bei Forster nur als Silberabschlag gelistet. Forster 620(AG) | GOLD, Prachtex., selten, f.st | 580,- |
| 2179 | Taler 1629. Mit Titel Ferdinand II. Dav.5035; Forst.226   | l.gereinigt, kl.Kr., ss+      | 200,- |



2180

2180 Reichstaler 1639. Mit Titel Ferdinand III. Dav.5038; Forster 277 NGC AU 58 3000,-

Die Auswirkungen des Dreißigjährigen Krieges machten auch vor der Fuggerstadt Augsburg nicht halt: Am 19. April 1632 stand das schwedische Heer unter König Gustav Adolf vor den Toren und forderte die Übergabe der Stadt. Bereits am nächsten Tag stimmte der Rat der Stadt der freiwilligen Übergabe gegen freien Abzug der bayerischen Besatzungstruppen zu. Nach der vernichtenden Niederlage der Schweden bei Nördlingen wurde Augsburg im Herbst 1634 von kaiserlichen und bayerischen Truppen eingekreist und abgeriegelt, in der Absicht, die Stadt auszuhungern. Alle Zufahrtswege wurden blockiert, und immer wieder wurde versucht, die Wasserzufuhr zu unterbinden. In der Stadt entstand eine Hungersnot mit grausamen Begleitumständen und 5000 Toten am Jahresende 1634. Nachdem auch Versuche des schwedischen Kommandanten misslangen, heimlich Lebensmittel aus Ulm zu besorgen, kapitulierte die Stadt am 13. März 1635. Seit Beginn des Dreißigjährigen Krieges war die Bevölkerung Augsburgs um zwei Drittel gesunken. In den folgenden 12 Jahren war Augsburg nicht mehr so stark vom Krieg betroffen. Erst gegen Ende des Krieges im September 1646 wurde Augsburg wieder zum Ziel eines vereinigten schwedisch-französischen Heeres. Die Stadt wurde so heftig beschossen, dass die Bürger bereit waren, die Stadt wieder an die Schweden zu übergeben. Die Schweden gaben aber die Belagerung auf, als sich ein bayerisches Entsatzheer unter dem Feldherrn Johann von Werth näherte.



2181

2181 Reichstaler 1642. Mit Titel Ferdinand III. Als Schraubtaler gearbeitet. 23,10g. Dav.5039; Forster 292 Schraubtaler, ss+ 240,-



2183

2182

2182 Silbermed. o.J. v.Dassier a.d. Tod des Senators Johann Thomas von Rauner u. den Augsburgers Patrizier Christian von Münch. Die Porträtseiten stammen aus dem Jahr 1735 u. 1748. 69,06g; 48mm. Möglicherweise gegossen/cast. vgl.Forst.293f. Kr., vz 200,-

2183 Silbermed. 1826 v.Neuss a.d. Tod des bayerischen Finanzrats u. Bankiers J. L. Freiherr von Schaezler. 10,73g; 33mm. Forst.296; Slg.Wilm.1237 kl.Kr., vz 60,-



2184



2185



**BADEN-DURLACH**

- 2184 **Karl Friedrich, 1738-1811**, Goldmed. 1807 (1833) (unsign., v.C.W.Doell). Preismedaille der Universität Heidelberg. Büste r. Rs.4 Zeilen Schrift im Eichenkranz unter Stern. Ohne D, glatter Rand. 36,81g; 40,7mm. Wiel./Zeit 146 GOLD, kl.Kr., kl.Rdf., vz-st 2650,-

Im Jahr 1803 fällt die Universität Heidelberg an Baden und wird mit einem Edikt Karl Friedrichs als staatlich finanzierte Lehranstalt neu organisiert. Als Anreiz stiftete Karl Friedrich erstmals am 28. November 1807 eine Prämienmedaille zu zehn Golddukataten, die seitdem einmal im Jahr an vier bis sechs junge Akademiker verliehen wurde. Die Voraussetzung für die Auszeichnung war ein hervorragender Aufsatz auf Latein über ein beliebiges Thema aus einer der vier Fakultäten der Universität Heidelberg: Theologie, Jurisprudenz, Philosophie oder Medizin.

- 2185 Vergoldete Br.-Med. 1807 (1833) (unsign., v.C.W.Doell). Preismedaille der Universität Heidelberg. Büste r. Rs.4 Zeilen Schrift im Eichenkranz unter Stern. Ohne D, glatter Rand. 27,2g; 40,6mm. Wiel./Zeit 146 kl.Kr., kl.Rdf., vz-st 75,-

**BAMBERG, BISTUM**

- 2186 **Lamprecht von Brunn, 1374-1399**, Eins. Pfennig o.J., Fürth. Bamberger Löwe mit Schrägkreuz, davor V. DAZU: Groschen 1683, 1685, III Heller 1685, 4 Groschen 1698 GFN, Sterbegroschen 1795 (vz), Leichter Pfennig 1761 (vz), 2 1/2 Kreuzer 1766 SR, Nürnberg. Krug 119 7 Stk., ss bis vz 125,-



2187

2190

- 2187 **Heinrich I. von Bilversheim, 1242-1257**, Pfennig. Büste mit Kreuz und erhobener Linken. Rs.Kirchenfassade, im Portal Rosette. 3x je ca. 0,5g. DAZU:ECKBERG VON ANDECHS, 1203-1237, Pfennig o.J. Löwe nach l. Rs. Adler, Kopf nach l. 0,71g. Krug 70 f.; Krug 86 4 Stk., s bis ss 100,-

**BAYERN**

- 2188 Sammlung von Münzen im Ordner, lose oder eingerahmt: 20 Kreuzer 1771 (1 Stk.); 6 Kreuzer 1806-1865 (5 stk.); 3 Kreuzer 1765-1865 (5 Stk.); 1 Kreuzer 1810-1871 (55 Stk.); 1/2 Kreuzer 1853+1856 (2 Stk.); 1/2 Gulden 1839 (1 Stk.); 2 Pfennig 1835-1871 (14 Stk.); 1 Pfennig 1793-1871 (27 Stk.); 1 Liard 1744-1752 (6 Stk.). ca.116 Stk., s-st 260,-

- 2189 Ernst I. Pfennig o.J. (1406-35). Mönchskopf; Albrecht III. Pfennig o.J. (1438-60). Mönchskopf; Stefan III. Pfennig o.J. (1375-1413). Mönchskopf; Ludwig IX. Landshut. Pfennig o.J. (1450-75); Johann II. München. Pfennig o.J. (1375-97) (2x); Heinrich IV. Landshut. Pfennig o.J. (1393-1450). Hund; Albrecht IV. Gröschel 1506; Max. Joseph III. 10 Kreuzer 1757, 20 Kreuzer 1767. 9 Stk., meist ss 100,-

- 2190 **Heinrich XII. der Löwe, 1156-1180**, Pfennig o.J. Behelmtter Reiter m. Fahnen und Schild r. Rs.Löwe r. 0,95g. Emm.120 s 80,-



2191

- 2191 **Maximilian II. Emanuel, 1679-1726**, Reichstaler 1694, München. 29,05g. Dav.6099; Witt.1645; Hahn 199 vz 470,-



Los-Nr. 2184

Los-Nr. 2206



2192

2192 Karl Albrecht, 1726-1745, Carolin 1732. 9,7g. Frbg.229; KM 408

GOLD, ss+ 1950,-



2193

2193 Carolin 1734. 9,74g. Frbg.232; KM 182

GOLD, vz/f.vz 750,-

2194 Maximilian III. Joseph, 1745-1777, Konventionswappentaler 1754, München. Dav.1948; KM 224; Witt.2163; Hahn 308

Sf.a.Rd., ss 90,-

2195 Konventionsmadonntaler 1765 A, Amberg. Dav.1954; Hahn 330

kl.Hsp., ss 50,-



2196

2196 Konventionstaler 1768 A, Amberg. Sogen. Arslanitaler für die Levante. 27,99g. Dav.1956; Hahn 332

selten, l.justiert, ss/vz 900,-

2197 Konventionsmadonntaler 1771, München. 27,96g. Dav.1953; Hahn 307

2 Stk., just., s/ss 60,-

2198 Konventionsmadonntaler 1772 A, Amberg. 27,88g. Dav.1954; KM 234.2; Hahn 330

Rs.just., ss-vz 120,-



2199

2199 Karl Theodor, 1777-1799, Konventionswappentaler 1778, München. Am Armabschn. H.ST. 28g. Dav.1964; Witt.2347; Hahn 345

Rs.just., vz 220,-

2200 Konventionstaler 1783 AS, Mannheim. 27,89g. Dav.1959; Witt.2415; Hahn 393

Vs.min.just., f.st/st 1800,-



2201

2201 **Maximilian I. Joseph, 1806-1825**, Silbermed. 1810 v.Losch a.d. Besuch des Sohnes u.nachmaligen Königs Ludwig u. seiner Gemahlin Therese in Innsbruck. 14,53g; 35mm. Witt.2620

kl.Kr., vz 100,-



2202

2202 **Ludwig III., 1913-1918**, Versilb. Messing-Steckmed. 1916 von R.Klein. Sog. `Bayern-Thaler` zugunsten der Kriegsgeschädigten und Hinterbliebenen. Inhalt: 30 farbige Bilder von Schlachten und Personen. 32,83g; 52,7mm. Zetzmann 7001

Kr., vz 80,-



2203

2204

**BRANDENBURG-ANSBACH**

2203 **Georg der Fromme, 1515-1543**, Taler 1542, Schwabach. Geharn. Hüftbilder Georgs und Albrechts II. Alcibiades einander gegenüber. Rs.Kleiner Mittelschild, darum vier Wappen und vier Zepter.

f.vz 600,-

2204 **Christiane Charlotte, Vormundschaft für ihren Sohn, 1723-1729**, Reichstaler 1727, Schwabach. 28,98g. Wilm.954; Dav.1977; Ebner 56

selten, poröse Oberfl., Hitzewirkung(?), Sf., kl.Hsp., ss 150,-



2205

2205 1/2 Taler 1726. Brb. l. Rs.4faches Monogramm ins Kreuz gestellt unter Kronen. 14,66g. Wilm.956; KM 155; Ebner XXIX, 54

geöst, ss 150,-





2206

2207

2206 **Karl Wilhelm Friedrich, 1729-1757**, Falkentaler o.J.(um 1755), Schwabach (von Gözinger). Gep.Br. mit Mantel u.Ordensband, daran Stern des Adlerordens. Rs.Markgraf Karl auf Falkenjagd, Jagdbläser, Stadt u.Kirche. 22,26g. Dav.2926; Schön 56  
 sehr selten, kl.Druckstellen a.Rd, feine Kr., attraktives vz+ 1000,-  
 Der Falkentaler wurde um 1755 auf die Beizjagd des Markgrafen Karl Wilhelm Friedrich von Brandenburg-Ansbach geprägt. 1730 beauftragte Karl Wilhelm Friedrich den Bau eines Falken- und Reiherhauses in Triesdorf und war 1748 stolzer Besitzer des größten Falkenhofes in Europa. Für seine Jagdleidenschaft veranschlagte er jedes Jahr 10 % der Einnahmen des Staatshaushaltes.

2207 Gulden =2/3 Taler 1753 G, Schwabach. Wilm.1025; Dav.313a  
 Sf., ss 80,-



2208

2209

2208 Silbermed. 1837 v.Held/Loos a.d. 100jährige Bestehen des Karl-Alexander-Gymnasiums in Ansbach. 9,73g; 30mm. Wilm.1159  
 Kr., Rdf., ss+ 50,-

2209 **Christian Friedrich Karl Alexander, 1757-1791**, Konventionstaler 1779 E-D, Bayreuth. 27,96g. Dav.2020; Wilm.1104  
 ss-vz 520,-



2210

2211

2210 Konventionstaler 1783 E-P, Bayreuth. 28,04g. Dav.2025; Wilm.1111  
 Rs.i.F.ber., vz 500,-

2211 1/4 Konventionstaler 1769, Schwabach. A.d. Wiedervereinigung von Ansbach und Bayreuth. 6,99g. Wilm.1125  
 l.just., vz 130,-



2212

**BRANDENBURG-BAYREUTH**

2212 **Friedrich, 1735-1763**, Kreuzer 1747 CLR, 1750, 1751, 1753, Bayreuth. Je ca.0,54g. KM 192; Wilm.779  
 4 Stk., vz bis st 60,-



2213

2214

2215

2213 **Friedrich Christian, 1763-1769**, Konventionstaler 1766 B, Bayreuth. 27,81g. Dav.2042B; Wilm.797 ss 100,-

**BRANDENBURG-FRANKEN**

2214 **Johann III. und Friedrich VI., 1397-1420**, Eins. Pfennig o.J., Nürnberg. Zollernschild zwischen zwei Rosetten. 0,38g. v.Schr.191; Slg.Grüber 3037 ss 50,-

2215 **Friedrich der Ältere und Sigismund, 1486-1495**, Goldgulden o.J., Schwabach. Mzz. Hundekopf zw. den Beinen des Johannes. 3,24g. Frbg.305; Wilm.410 GOLD, ss 500,-

**BRANDENBURG-PREUSSEN**

2216 **Albrecht, 1525-1569**, Groschen 1542, Königsberg. 1,93g.; Groschen 1545, Königsberg. 1,78g. DAZU:Sigismund I., Groschen 15???. 1,97g. Kopicki 3789; 3784; 3086 3 Stk., ss bis ss+ 100,-



2217

2219

2221

2217 **Georg Wilhelm, 1619-1640**, Ort =1/4 Taler (16)ZZ, Königsberg. 6,18g. Mbg.1422ff; KM 86.4f ss-vz 150,-

2218 Ort =1/4 Taler 1623, Königsberg. 7,15g. DAZU: Friedrich Wilhelm, 18 Gröscher 1656 (beide Hsp.s/ss), 1676 HS, Schilling 1695 SD, Hohlpf. Kreuz m. zwei kl. Kreuzen (beide ss). 5 Stk., s/ss und ss 90,-

2219 **Friedrich Wilhelm der Große Kurfürst, 1640-1688**, 1/3 Taler 1672 IW, Minden. 9,96g. v.Schr.773 gutes Portrait, ss 75,-

2220 18 Gröscher 1684 HS. 6,5g. DAZU:18 Gröscher 1879 HS. 6,15g. 2 Gröscher 1658. 3,63g. 6 Gröscher 1681 HS. 3,27g. KM 468 4 Stk., ss 80,-

2221 **Friedrich Wilhelm I. der Soldatenkönig, 1713-1740**, Dukats 1731 EGN, Berlin. 3,47g. Frbg.2359; Olding 314; v.Schr.57 GOLD, ss-vz/vz 2950,-



2222

2223

2222 Dukats 1733 EGN, Berlin. 3,44g. Frbg.2338; v.Schr.66 Var. GOLD, ss-vz 2950,-

2223 Dukats 1734 EGN, Berlin. 3,47g. Frbg.2338; v.Schr.72 GOLD, Vs.kl.Kr., f.vz 2950,-



2224

2224 **Friedrich II. der Große, 1740-1786**, Friedrichs d'or 1748 AE, Breslau. 6,60g. Frbg.2376; Old.389bb; v.Schr.18 GOLD, ss/ss-vz 3300,-

ALTDEUTSCHLAND



2225



2226



2227



2225 Friedrichs d'or 1782 A. 6,63g. Frbg.2411; Old.435

GOLD, l.prägeschw., ss-vz 1700,-

2226 Friedrichs d'or 1783 A. Frbg.2411; Old.435

GOLD, l.prägeschw., ss+ 1700,-

2227 Friedrichs d'or 1784 A. 6,57g. Frbg.2411; Old.435; v.Schr.395

GOLD, gestopftes Loch, ss 900,-



2228



2229



2228 Taler 1764 F, Magdeburg. 21,99g. Dav.2588; Old.120; v.Schr.504

kl.Hsp., Rs.kl.Sf., ss 250,-

2229 Taler 1785 A, Berlin. 22,07g. Dav.2590; Old.70

l.just., ss-vz 260,-



2230



2232



2230 Taler 1786 A, Berlin. Sog. Sterbetaler. 21,94g. Dav.2590; Old.70; v.Schr.473

ss 80,-

2231 1/2 Taler 1751 B, Breslau. 10,89g. DAZU:1/2 Taler 1750 A, Berlin. 10,57g. Old.30

2 Stk., s/ss 60,-

2232 1/2 Taler 1751 B, Breslau. Alte Fassung mit Öse. 12,46g. Old.30; v.Schr.191

Fassung, ss+ 100,-



2233



2233 1/3 Taler 1768 B, Breslau. 8,27g; DAZU: 1/3 Taler 1781 E, Königsberg. 8,20g. Old.88; v.Schr.544

2 Stk., ss-vz 80,-



2234

2235

- 2234 **Wilhelm I., 1861-1888**, Silbermed. 1854 von Kullrich, graviert auf die Silberhochzeit eines Mitglieds zur Loge 'Zum Goldenen Schwert' in Wesel am 22.7.1884. 57,06g; 51mm. Sommer K 11; HZC VIII,20 vz 60,-
- 2235 Silbermed. 1854 von Kullrich, graviert auf die Silberhochzeit eines Mitglieds zur Loge 'Zum Flammenden Stern' in Berlin am 22.5.1922. 69,10g; 51mm. Sommer K 11; HZC VIII,20 vz 60,-



2236

2237

- 2236 Silbermed. o.J. (ab 1854) v.Kullrich (unsigned) a.d. Silberhochzeit von Prinz Wilhelm u. Augusta von Sachsen-Weimar-Eisenach. Gravur v.1914, Graf W. von Zech. 60,21g; 51mm. Sommer K11 vgl. kl.Kr., vz-st 85,-
- 2237 Silbermed.1886 v.Uhlmann a.d. 100-jährige Jubiläum der Akademischen Kunstausstellung in Berlin. Brb. Friedrichs des Großen I. Rs.Br. Kaiser Wilhelms I. r. 110,07g; 47,5mm. Mbg.6246 kl.Kr., vz 150,-



2238

2239

- 2238 Tragb. Silbermed. 1896 a.d. Kaiser Wilhelm-Denkmal a.d. Kyffhäuser. Gekröntes Brustbild I. Rs.Denkmal. 19,46g; 34,5mm. Mbg.7058 ss 60,-
- 2239 **Wilhelm II., 1888-1918**, Silbermed. 1895 von Oertel a.d. Eröffnung des Nord-Ostsee-Kanals. Brb. Wilhelm II. I. Rs.Landkarte. 34mm; 18,8g. Lange 1380 vz 100,-
- 2240 Tragb. Br.-Med. 1908 a.d. 100-Jahrfeier des II. Nassauischen Infanterie Regiments No 88. Brustb. Friedrich August und Wilhelm II. n.l. Rs.7 Zeilen Schrift neben Lorbeerz. 24,86g; 38mm. Öse m.Ring, vz 50,-



2241

2242

**BRAUNSCHWEIG UND LÜNEBURG**

- 2241 **Heinrich der Löwe, 1142-1195**, Brakteat. Löwe l. 0,6g. Berger 368 ss 100,-
- 2242 Brakteat. Löwe links zwischen zwei Ringeln mit Mittelpunkt in Umschriftskreis. 0,72g. Berger 619; Bonh.354; Fiala 37 kl.Sf.a.Rd., vz 150,-



- 2243 **Heinrich der Lange, 1195-1227**, Brakteat. Löwe l. unter Doppelbogen, darauf Kuppelturm, bds. eine Kugel. 0,56g. Aus dem Fund von Hohenvolkfen Nr.6. Bonh.98; Berger 464 vz 75,-
- 2244 Brakteat. Löwe r., davor Kugel. 0,48g. Aus dem Fund von Hohenvolkfen Nr.5. Bonh.102; Berger 494 vz 75,-
- 2245 **Otto der Strenge, 1277-1330**, Brakteat. Löwe l. 0,48g (2x). DAZU: unbestimmte mit Herrscher ?. 0,48g. 0,43g; Pferd r. 0,48g. Alle aus dem Fund von Gödenstorf. Berger 533 5 Stk., ss 180,-
- 2246 **Heinrich der Wunderliche, 1279-1322**, Brakteat. Löwe r., auf dem Rand Kugeln. 0,34g. Aus dem Fund von Gödenstorf. Berger 828; ff; Leschhorn 1399 kl.Randabbr., vz 75,-



2247



2248



**BRAUNSCHWEIG UND LÜNEBURG, LINIE CALENBERG-HANNOVER**

- 2247 **Johann Friedrich, 1665-1679**, 2/3 Ausbeutetaler 1678, Clausthal. Springendes Sachsenross l. Rs.St.Andreas mit dem Kreuz. 14,38g. Dav.381; We.1733 selten, ss 180,-
- 2248 **Ernst August, 1679-1698**, Reichstaler 1688 (röm. Ziffern) HB, Clausthal. 29,05g. EX HBA, Mai 2019, Nr.: 46. KM 335.2; We.1946; Fiala 2755; Dav.6623 selten, ss 400,-



2249



2250



- 2249 **Georg Ludwig, 1698-1714**, 1/3 Taler 1708 HB, Clausthal. St.Andreas. 6,52g. We.2167; Müseler 10.5/47 ss-vz 80,-
- 2250 **Georg I., 1714-1727**, II Mariengroschen 1715 HH, Zellerfeld. 1,11g. KM 85; We.2203; Fiala - ss 50,-



2251



2252



- 2251 **Georg II., 1727-1760**, 1/4 Dukat 1730 S, Hannover. Gekröntes Monogramm. Rs.Pferd l.springend. 0,875g. Frbg.605; We.2539; KM 234 GOLD, Prachtex., NGC MS63 1550,-

**BRAUNSCHWEIG UND LÜNEBURG, LINIE LÜNEBURG-CELLE**

- 2252 **Christian der Ältere, Bischof von Minden, 1611-1633**, Reichstaler 1626 HS, Clausthal. 28,83g. Dav.6468; We.923 schöne Tönung, f.vz 500,-



2253

2254

2253 Reichstaler 1627 HS, Clausthal. 29,07g. Ex MPO, 05.2018, Nr.: 6551. Dav.6471; We.923

Patina, ss+ 350,-

**BRAUNSCHWEIG UND LÜNEBURG, LINIE WOLFENBÜTTEL**

2254 **Rudolph August und Anthon Ulrich, 1685-1704**, XII Mariengroschen 1692, Zellerfeld. 6,46g. Ex Tietjen/HH, 2017 (2016). We.2086

schöne Patina, f.vz 60,-



2255

2256

2255 **Heinrich der Jüngere, 1514-1568**, Taler 1551. Büste l., HENRI\* D\*G\*D\*BRVNS\*E LUNEB. Rs.Wilder Mann, Blüte-2 Zainhaken, \*IN\*GOTS\*GWALT\*HAB\*I\*GSTALT\*, innen DE\*H\*GE DA\*M\*GN\*. 28,97. Dav.9046; We.391

vz/st 1200,-

2256 Taler 1554. Büste l., HENRI\* D\*G\*D\*B RVN\*E LUNEB. Rs.Wilder Mann, Blüte-2 Zainhaken, \*IN\*GOTS\*GWALT\*HAB\*I\*GSTALT\*, innen DE\*H\*GE DA\*M\*GN\*. 28,72g. Dav.9046; We.391

Sf., vz 600,-



2257

2258

2257 **Heinrich Julius, 1589-1613**, Reichstaler 1593, Goslar. 29,08g. Ex Künker, A: 152, Los: 5913. Dav.9072; We.634

Patina, s-ss 400,-

2258 Reichstaler 1599, Goslar. Sog. `Wespentaler`. 28,99g. Dav.9093; We.630; Fiala 519

f.vz 1200,-



2259

2259 **Friedrich Ulrich, 1613-1634**, Reichstaler 1622 HS. 28,4g. Dav.6306; We.1057B

k.Rdf., ss-vz 500,-



2260

2260 1/24 Taler 1619. Varianten. Je ca. 1g. We.1205; KM 75

5 Stk., ss bis vz 125,-



2261



2262



2263



2261 **August der Jüngere, 1635-1666**, Reichstaler 1660 o.Mzz., Zellerfeld. Wilder Mann. 28,61g. Ex MPO-Heritage, Nov.2018, Nr.: 5974. KM 442.1; Dav.6341; We.822

kl.Graffiti, ss-vz 300,-

2262 Taler 1663 HS, Zellerfeld. Wilder Mann. KM 444.1; Dav.6343; We.823; Fiala 139 f.

ss 300,-

2263 Reichstaler 1664 HS, Zellerfeld. Wilder Mann, sog. Hausknechtstaler. KM 442.2; Dav.6342; We.823; Fiala 143ff; Knigge -

ss 300,-

2264 **Rudolph August und Anthon Ulrich, 1685-1704**, 2/3 Taler 1695(l.ger., Kr., vz); Anton Ulrich, 2/3 Taler 1710(l.ger., ss-vz).

2 Stk., vz, ss-vz 120,-



2265

2265 **August Wilhelm, 1714-1731**, Reichstaler 1723 EPH, Zellerfeld. 29,15g. Ex Busso Peus, A: 429, Los: 1409, erworben 03.11.21. Dav.2126; We.2376; Fiala 3715

schöne Patina, ss+ 400,-



2266



2267



- 2266 **Ludwig Rudolf, 1731-1735**, Silbermed. 1733 von P.P.Werner. EX ADVERSO DECUS. Pferd l. springend. Rs.Fünffach behelmtes Wappen. 34mm; 14,46g. Brockm.340; Fiala 1572 selten, vz+ 200,-
- 2267 **Karl Wilhelm Ferdinand, 1780-1806**, Speciestaler 1795 MC, Braunschweig. 27,72g. Dav.2173; We.2903 vz 160,-



2268



- 2268 24 Mariengroschen = 2/3 Taler 1797 MC, Braunschweig. 17,15g. We.2910; KM 1033 prägefrisch 160,-



2269



2270

- 2269 **Ernst August, 1913-1918**, Silbermed. 1913 von R.Placht. Seine Vermählung mit Viktoria Louise Prinzessin von Preussen. 77,79g; 56mm. Brockm.576 f.st 200,-

**BRAUNSCHWEIG, STADT**

- 2270 Brakteat des 13.-14.Jahrh. 0,50g. Löwe. r., unten ein Kleeblatt. Aus dem Fund von Gödenstorf. Leschhorn 1516 ss 75,-



2271



**BREMEN, ERZBISTUM**

- 2271 **Georg von Braunschweig, 1558-1566**, Zinnabschlag vom Taler 1562. Brb.r. Rs.Wappen. 27,68g. Dav. 8980; zu Jungk 223 selten, ss 1500,-





**BREMEN, STADT**

2272 Dukat 1746. Mit Titel Franz I. 3,47g. Frbg.424; Jungk.431 GOLD, selten, l.gewellt, vz-st 4000,-



2273 Doppelter Reichstaler 1668 (aus 1666). Mit Titel Leopolds I. 56,38g. Dav.5109; Jungk 503 sehr selten, ss-vz 5500,-

2274 3 Grote 1634. Mit Titel Ferdinand. 1,92g. Jungk 793 ss 50,-

**BRESLAU, BISTUM**

2275 **Karl Erzherzog von Österreich, 1608-1624**, Heller 1621, Eins. Pfennig 1622, Heller o.J. (1422). Fried.554 3 Stk., vz 60,-



**CORVEY, ABTEI**

2276 **Heinrich von Aschenbroich, 1616-1621**, Kipper-Groschen 1619. Varianten. Je ca.1g., Weing.95 3 Stk., ss bis vz 100,-

2277 **Maximilian von Horrich, 1714-1721**, Taler 1718, Braunschweig. Dav.2196; Weing.180a NGC AU-55 2500,-

Die berühmte Benediktinerabtei Corvey wurde 822 n. Chr. in der Nähe des Hellwegs in Westfalen gegründet. Als die älteste und renommierteste Abtei in Norddeutschland wurde sie zum Zentrum der deutschen Zivilisation und Kultur im Mittelalter. In ihrer Bibliothek wurden berühmte und einzigartige Handschriften aufbewahrt; die Kirche selbst ist ein großartiges Beispiel gotischer Architektur. Als Corvey 1793 zum Bistum erhoben wurde, umfasste die Abtei etwa 22 Quadratmeilen und 10.000 Einwohner. Im Jahr 1803 wurde sie säkularisiert und schließlich 1834 vom Herzog von Ratibor und Fürsten von Corvey erworben.





2278

2280

**DEUTSCHER ORDEN**

- 2278 **Winrich von Kniprode, 1351-1382**, Halbschoter o.J. Hochmeisterschild im Sechspass. Rs.Im Vierpass Ordenskreuz belegt mit Krückenkreuz (Jerusalem Kreuz). 3,24g. Neum.3; Leschhorn 1231 ss 150,-
- 2279 **Maximilian I., Erzherzog von Österreich, 1590-1618**, Versilb. Nachprägung des Talers 1603, Hall. 25,09g. zu Dav.5848 ss 50,-

**DONA UWÖRTH, STADT**

- 2280 Taler 1545. Mit Brb. Karls V. WERDA. Rs.CAROLVS V ROMA IMP SEMP AVGV. 28,73g. Dav.9170; Gebh.99 ss+ 450,-



2281

2283

- 2281 Taler 1545. Mit Brb. Karls V. WERDA. Rs.CAROLVS V ROMA IMP SEMP AVGV. 28,84g. Dav.9170; Gebh.98 ss+ 450,-

**DORTMUND, STADT**

- 2282 Graphit-Med. o.J.(1953) als Preis im Städte-Mannschaftskampf Nordrhein-Westfalen für H.Krethen (2.Preis). Westfalahalle. Rs.frei. 90mm; 105g. DAZU:Graphit-Med. 1952 für die Teilnahme an Olympia. Westfalahalle mit Ringen. Rs.7 Zeilen Schrift. 90mm; 94,9g. 2 Stk., O.-Etui, vz 75,-

**DRESDEN, STADT**

- 2283 Silbermed. o.J. der Firma Hezinger/Crimmitschau als Werbe- und Rabattmarke über 2 Mark für 'Rabenauer Sitzmöbel' in Dresden, Amalienstr.3. Reichsadler. Rs.Zehn Zeilen Schrift. 8,12g; 29mm. vz 50,-



2284

2285

2286

**DUISBURG, KAISERLICHE MÜNZSTÄTTE**

- 2284 **Konrad II., 1024-1039, Kaiser seit 1027**, Denar. Aus Bögen gebildetes Viereck, im Zentrum Kreuz mit Kugeln in den Winkeln. Rs.Kreuz aus Doppellinien gebildet. Nachahmung der Rückseite zweier Denare aus Duisburg einer unbekanntnen Münzstätte. 0,94g. Dbg.1293 Sr., ss 100,-

**EGER, KÖNIGLICHE MÜNZSTÄTTE**

- 2285 **Anonym, 1180-1300**, Denar o.J.(1220-1300). Brustbild v. v. mit zwei Lilienzeptern zwischen zwei Ringeln. Rs.Zwei Löwen über Adler. 0,70g. Haskova 40 vz 100,-
- 2286 **Friedrich II., 1215-1250**, Pfennig o.J. Rosette mit 4 Lilien. Rs.Turmgebäude. 0,65g. Haskova 41 ss 60,-



2287



2288



**EICHSTÄTT, BISTUM**

- 2287 **Johann Anton III. von Zehmen, 1781-1790**, Taler 1783. Ex Sammlung Horn. 27,98g. Dav.2211; Cahn 146  
Rs.l.just., ss/vz 520,-
- 2288 Konventionstaler 1783, München. Cahn 146; Dav.2211  
feine Kr., vz/vz-st 320,-



2289



2291



**EMDEN, STADT**

- 2289 Gulden zu 28 Stüber o.J. Mit Titel Ferdinand II. 19,96g. Ex MPO, 05.2018, Nr.:6556. Dav.507; Knyph.9645ff  
f.ss 60,-
- 2290 28 Stüber =2/3 Taler o.J. Mit Titel Ferdinand III. 19,85g; DAZU: OLDENBURG, 28 Stüber =2/3 Taler o.J. (ca. 1640). Mit Titel Ferdinand II. 19,86g. Dav.508; KM 16  
2 Stk., s-ss 70,-

**ERLANGEN, STADT**

- 2291 Silbermed.1895 v.Lauer a.d. Teilnehmer am Krieg 1870/71. 23,12g (Rd.punze 0,990 Mond Krone); 38mm.  
PP-, min.Kr. 85,-



2292

**ESSEN, STADT**

- 2292 Bronzegussplakette 1925 von Holub a.d. Befreiung der Ruhr. Kniender Schmied mit Hammer und erhobener Linken, dah.Fabrik. Rs.Phoenix aus brennendem Zahnrad emporsteigend. 118x85mm, 274,3g.  
vz 60,-

**FLENSBURG, STADT**

- 2293 Br.-Gussverdienstmed. o.J.(1919) der Stadt für 'Selbstlose Hilfe im Heimatsdienst'. Wappen der Stadt. Rs.Pelikan hält schützend Flügel über vier Junge im Nest. 27,64g; 39mm.  
vz 50,-



2294

**FRANKFURT AM MAIN, STADT**

2294 3/4 Dukat 1745 a.d. Krönung Franz I. zum römischen Kaiser in Frankfurt.  
2,60g. Frbg.1010; KM 202; Försch.312

GOLD., Prachtex., min.Kr., f.st

1800,-



2295

2295 Reichstaler 1620. Mit Titel Ferdinand II. 28,91g. Dav.5287

min. Zainende, vz

350,-

2296 Turnose 1572. 2,66g. J.u.F.239g

Hsp., winz. Loch, ss/vz

50,-

2297 Heller 1773 P(F)B. KM 252; JuF.878b

Prachtex., f.st

60,-



2297



2298

2298 Silberne Preismed. 1959 der Deutschen Landwirtschafts Gesellschaft für die Qualitätsprüfung von Fleischwaren.  
Ochsengespann beim Pflügen über Eichenzweig im Schriftkranz. Rs.Schrift im Kranz von Korn und Früchten.  
84,34g; 60mm.

Kr., Rdf., vz

80,-



2299

**FREIBURG, STADT**

2299 Doppelvierer =4 Rappen o.J. (um 1499). Wappen mit Rabenkopf. Rs.Langkreuz. Berst.242

ss

50,-



2300

**FUGGER-NORDENDORF**

2300 **Johann Carl Alexander zu Woerth-Nordendorf 1706-1784**, Konventionstaler 1781, München. Vollwappen der Fugger von Kirchberg und Weissenhorn. Rs.Bekrönter Doppeladler mit Reichsapfel auf der Brust, Zepter in der linken Klaue und Schwert in der Rechten.  
27,81g. EX Künker EA:70, Nr.:9 272, Feb. 2022. Dav. 2252; Kull. 146  
schöne Patina, selten, ss 750,-



2301

**FULDA, BISTUM**

2301 **Adolph von Dalberg, 1726-1737**, Karolin =10 Gulden 1734. Mzm.Nikolaus Dittmers.  
9,70g. Frbg.1055; Buch.47ff.  
GOLD, ss 1000,-



2302



2302 **Sedisvakanz 1788**, Taler 1788 W. Dav.2263



2303



Prachtex. mit min. Berührungen, f.st 700,-

**GERA, STADT**

2303 Tragb. Silbermed. 1886 v.Drentwett/Raither a.d. X. Mitteldeutsche Bundesschießen in Gera 1886.  
21,48g; 35mm. Slg.Peltz.1188  
Orig. Öse, Kr., vz 75,-



2304

**HALBERSTADT, BISTUM**

2304 **Albrecht von Brandenburg, 1513-1545**, Taler 1540. 29,12g. Dav.9210; Schulden 1035  
ss+ 500,-



2305



2306



**HAMBURG, STADT**

- |      |   |                   |       |
|------|---|-------------------|-------|
| 2305 | Taler 1553. 28,71g. Dav.9217; Gaed.291ff  | Sf., ss+          | 400,- |
| 2306 | Reichstaler 1589. Mit Titel Rudolf II.<br>29,11g. Ex.MPO, Mai 2017, Nr.3845. Dav.9226; Gaed.348 | schöne Patina, vz | 800,- |



2307



2308



- |      |  |    |       |
|------|--|----|-------|
| 2307 | Reichstaler 1610. Mit Titel Rudolph II. 28,44g. Dav.5361; Gaed.371   | ss | 350,- |
| 2308 | Reichstaler 1621. Mit Titel Ferdinand II. 28,35g. Dav.5365; Gaed.406 | ss | 250,- |



2309



2310



- |      |  |   |       |
|------|--|---|-------|
| 2309 | Reichstaler 1694 IR. Mit Titel Leopold I. Mzm.Joachim Rustmeyer.<br>29,11g. Dav.5374; Gaed.523 | schöne Tönung, Felder alt geglättet, vz | 500,- |
| 2310 | Speciestaler 1735 IHL. Mit Titel Karl VI. 29,31g. Dav.2283; Gaed.525                           | min.just., ss+                          | 200,- |



2311



- |      |   |                      |       |
|------|---|----------------------|-------|
| 2311 | 1/2 Schautaler o.J. von Moers. Brautpaar reicht sich die Hände, im Hintergrund Christus.<br>Rs.Geburt Christi im Stall zu Bethlehem. 14,62g; 45mm. Vs.Vg.Gaed 1597; Rs.Vg.Gaed 1535 | gehenkelt, Rdf., ss+ | 150,- |
|------|---|----------------------|-------|

2312 1/48 Taler 1676 HL. 1,09g (ss). DAZU: Hohlpfennig (Ende 15.Jh.) mit 25 Strahlen. 0,29g (vz).  
Gaed.974; 1404

2 Stk., ss und vz 60,-



2313

2314

2313 Mark 1694 IR. Mit Titel Leopold I. 11,05g. Gaed.688

ss 200,-

2314 1/2 Mark 1694 IR. Mit Titel Leopold I. 5,52g. Gaed.709

s/ss 200,-

2315 32 Schilling 1726 IHL. Mit Titel Karl VI. 18,16g. Dav.538; Gaed.628; J.9

ss 50,-



2316

2317

2316 32 Schilling 1727 IHL. Mit Titel Karl VI. 18,31g. Dav.538; Gaed.629; J.9

ss 100,-

2317 32 Schilling 1758 IHL. Mit Titel Franz I. 18,31g. Dav.541; Gaed.641; J.22a

ss 80,-



2318

2319

2318 32 Schilling 1758 IHL. Mit Titel Franz I. Ex Antik, A:60/80. Dav.541; Gaed.641; J.22a

ss-vz 80,-

2319 32 Schilling 1761 OHK. Mit Titel Franz I. 18,12g. Dav.541; Gaed.639

ss 70,-



2320

2320 32 Schilling 1794 OHK, 1795 OHK, 1796 OHK, 1797 OHK. Gaed.651-654

4 Stk., ss 120,-

2321 16 Schilling 1731 IHL, 8 Sch.1727, 1797 (2x), 1702 IR, III Sch.1727 IHL, 1738 (alle ss),  
Schilling 1832 HSK (vz/st).

8 Stk., meist ss 60,-





2326

- |      |  |                   |      |
|------|--|-------------------|------|
| 2322 | Doppelschilling 1524. 3,20g. Gaed.768ff  | ss                | 75,- |
| 2323 | 2 Schilling 1687. 1,75g. Gaed.882; KM 102  | ss                | 50,- |
| 2324 | Dreil.1727 IHL, Schil.1727 IHL, 1750 IHL, 1759 IHL, 1768 OHK, 2 Schil.1726 IHL, 1727 IHL, IIII Schil.1727 IHL, 8 Schil.1727 IHL (3x), 16 Schil.1726 IHL (Schrötlf.). DAZU: 1/4 Taler 1622 (Fälschung). Gaed.1192; 979; 983; 990; 994; 889; 890; 737; 711; 689                      | 13 Stk., meist ss | 70,- |
| 2325 | Hohlpfennig o.J.(1403). Burg m. Nesselblatt, 18er Strahlenrand. 0,31g (Rdabbr.). DAZU: gleicher o.J. (1432). 0,26g (Knicksp.); Scherf o.J. (1582). 0,61g (ZE dezent.); Sechsling 1621. 0,66g (kl.Rdabbr.); II Schilling (1)623. 1,77g (Knicksp.). Gaed 1355; 1393; 1245; 1055; 854 | 5 Stk., ss        | 80,- |
| 2326 | Scherf o.J.(1582). Burg. Rs.Burg / I.S / Lilie. 0,61g. Gaed.1245   | s/ss              | 50,- |



2327

- |      |   |                              |        |
|------|---|------------------------------|--------|
| 2327 | Gold-Bankportugaleser zu 10 Dukaten 1863 von Speckter/Lorenz a.d. Einweihung der Nikolaikirche nach Wiederaufbau. Schwebender Engel des Glaubens mit Schwert und Palmzweig, im Hintergrund brennende Kirche und der Neubau. Rs.Ansicht der neu eingeweihten Nikolaikirche. 34,65g; 42,7mm. Ohne Randpunzen. Gaed.2122 | GOLD, kl.Rdf., kl.Kr., vz-st | 2600,- |
|------|---|------------------------------|--------|

Der Große Brand 1842 zählt zu den großen einschneidenden Ereignissen der Hamburger Geschichte: Das Feuer begann am 5. Mai um 1 Uhr morgens in der Deichstraße 44 und wütete vier Tage in der Stadt. Der letzte Brandherd wurde erst am 8. Mai um 13 Uhr gelöscht. Das Rathaus, die Bank, das Archiv, die alte Börse, das Zuchthaus, drei Kirchen, darunter die Petrikirche und Nikolaikirche, 102 Speicher und über 4000 Wohnungen fielen dem Brand zum Opfer, ca. 20.000 Menschen waren obdachlos geworden. Rund ein Viertel der Stadt lag in Schutt und Asche. Doch der Senat beschloss, die Nikolaikirche in neugotischem Stil und einer Einrichtung aus weißem Carrara-Marmor wiederaufzubauen und legte 1846 den Grundstein. Am 24. September 1863 wurde die Nikolaikirche wieder eingeweiht. 1874 war der Neubau mit der Einweihung des Turms vollständig beendet.



2328

2329

2328 Silbermed. o.J. a.d. vierte Gebot. Silberabschlag v.Doppeldukat. 6,48g; 26mm. vz 75,-

2329 Silbermed. 1747 d. 1/2 Privatportugalesers zu 5 Dukaten 1747 v.P.H.Goedecke, a.d. Einweihung der Dreieinigkeitskirche zu St.Georg. Ansicht der Kirche. Rs.13 Zeilen Schrift. 18,29g; 40,5mm. Gaed.1854; (AU) ss 150,-



2330

2330 Silbermed. 1859, von Staudigel und Schnitzspahn. Auf den 100. Geburtstag von Friedrich von Schiller. Dessen belorb. Brb. halblinks. Rs.Szene aus Schillers Gedicht 'Die Glocke', darunter Stadtwappen. 29,70g; 41mm. Gaed.2104 kl.Kr., PP 75,-



2331

2331 Serie von 4 silbernen Whistmarken o.J. (1871) von J. Lorenz a.d. Sieg gegen Frankreich. Friedrich III.: ICH SPIELE AUS, Pik; Wilhelm I.: ICH LEG AN, Herz; Moltke: ICH TRUMPHE, Kreuz; Bismarck: ICH FORDERE, Karo. Je 4-5g; 25,5mm. Gaed.III.A36-39 4 Stk., vz/st 150,-



2332

2332 Silbermed. 1885 von Lorenz a.d. St. Getrud-Kirche. Thronende Hammonia im Vierpass. Rs.Kirche, Jahreszahl. 29,95g; 43mm. Gaed.2286 mit Henkel, vz 50,-



2333



2334



2333 Silbermed. 1888 von Thielen/Weigand. Vereinigung mit dem Zollgebiet des Deutschen Reiches. Brb. der Bürgermeister Versmann und Petersen. Rs.Freihafen mit Speichern und Segelschiffen. 60,26g; 55mm. Gaed.2326; Wurzb.3543; Sommer W 49

kl.Rdf., vz 150,-

2334 Silbermed. 1903 a.d. 50jähr. Jubiläum der Aufnahme des Kronprinzen Friedrich (III.) in die Hamburger Großloge. Kopf r. Rs.Zeichen der Hamburger Großloge. 44,39g; 50mm. Gaed.-; HZC.1064; Peltzer 37/38; Var.

kl.Rdf., vz 50,-



2335



2339



2335 Silbermed. 1908 von Lauer a.d. internat. Hundeausst. vom 14./15. März. Rathaus mit Uferstück der kleinen Alster. Rs.Acht Zeilen Schrift im Lorbeerkranz, a.Rd.'SILBER 990'. 50,61g; 50mm. Gaed.2730; Oetl.2424; Lange 1275a

mattiert, f.st 100,-

2336 Silbermed. (a.Rd.925) 1962 v. Grohmann auf 200 Jahre St. Michaelis. Die Kirche. Rs.St. Michel im Kampf mit dem Drachen. 28,92g; 42mm. Ruffert 9621.2

vz 50,-

2337 Br.-Med. 1842 von Wilkens. Auf die Zerstörung d. St.Petri-Kirche. Aus d. Kupfer d. Turmes geprägt. Kirche vor d. Brand. Rs.Kirche nach d. Brand. 44mm. DAZU: Neusilb.-Med.o.J.Stadtansichten, Br.-Med.1976 Bürgertag; CUNI-Med.o.J. 10 J.Grone-Schule; CUNI-Med.1983 S-Bahn; CUNI-Med.1979 Verkehrsaut. (3x). Gaed.2079

8 Stk., vz bis st 30,-

2338 Br.-Med. 1842 von Wilkens. Auf die Zerstörung d. St.Petri-Kirche. Aus d. Kupfer d. Turmes geprägt. Kirche vor d. Brand. Rs.Kirche nach d. Brand. 43,75g; 44mm. Gaed.2079

vz 30,-

2339 Br.-Med. 1856 von Petersen. 25-jähriges Amtsjubiläum des Präses des Handelsgericht Dr. Eduard Heinichen. Kopf r. Rs.Sitzende Justizia, Eule. 48mm, 50,2g. Gaed.2101; Ruffert 8562

vz 50,-



2340



2341



2340 Prämienmedaille o.J. (1883) v. J.Lorenz a.d. 10-jähr. Jubiläum der Geographischen Gesellschaft. Brb. des Bürgermeisters Dr. Heinrich Kirchenpauer in Robe l. Rs.Leere Widmungsrunde im Lorbeerkranz. 91,57g; 57mm. Gaed.2253; Oetl.1600

vz 60,-

2341 Große Br.-Med. 1888 v.Thielen/Weigand a.d. Anschluss der Stadt an das Zollgebiet des Deutschen Reiches. Brb. der Bürgermeister Versmann und Petersen r. Rs.Speicherstadt, Zollgebiet, Freihafen. 55mm; 68,23g. Gaed.2326; Wurzb.3543

vz 60,-



2342



2343



- 2342 Br.-Med. 1894 v. J.v.Langa a. d. Vereinigung Ritzebüttels mit Hamburg. 98,42g; 60mm. Gaed.2453; Slg.Oetling 178; 8 kl.Rdf., f.st 60,-
- 2343 Br.-Med. 1912 Galvano a.d. Zeppelinfahrt von Friedrichshafen nach Hamburg. Brustb. von Graf Zeppelin r. Rs.Ansicht des Zeppelins über dem Bismarck-Denkmal. 26,18g; 40mm. vz 60,-



2344



2345



- 2344 Br.-Med. 1908 von E. Semper a.d. Einweihung des Semperhauses. Brb. l. Rs.Drei Zeilen Schrift zw. Ornamenten. 83,40g; 60mm. f.st 50,-
- 2345 Br.-Med. 1933 als Staatspreis der Freien und Hansestadt Hamburg. Großes Stadtwappen in Umschrift. Rs.1933 im Eichen- Lorbeerkranz. 61,75g; 51mm. Ruffert - vz 60,-



2346



2350



- 2346 Br.-Med. o.J. (1959) a.d. 400.Todestag von Menno Simons von der Mennoniten-Gemeinde zu Hamburg und Altona. Brb. halbl. Rs.Auge Gottes über Palmen in Umschrift. 49,38g; 51mm. Ruffert S170 st 50,-
- 2347 Br.-Med. o.J. (1959) a.d. 400.Todestag von Menno Simons von der Mennoniten-Gemeinde zu Hamburg und Altona. Brb. halbl. Rs.Auge Gottes über Palmen in Umschrift. 59,08g; 51mm. Ruffert S170 Sf., st 50,-
- 2348 Tragb. Br.-Ehrenmed. a.d. Einsatz bei der Sturmflut 1962, Schleswig-Holstein. Wappen. Rs.Stil. Flut. Ring an Öse, am Band mit Nadel. 18,51g; 35mm. O.-Plastiktütchen mit Aufschrift Sturmflut-Medaille 1962. Rs.Rettenmaier Metallwarenfabrik, Schwäbisch Gmünd. vz 50,-
- 2349 Große versilb. Br.-Jahresmed. 1972 von F.Stuhlmüller a.d. Stadt Hamburg. Hafenszene mit Schiff, im Hintergrund Hamburg mit Fernsehturm, Landungsbrücken, Michel. Rs.Historisches Stadtsiegel. 50,3mm; 48,02g. Ruffert 9722 st 50,-
- 2350 Zinnmed. 1879 v.Bergmann a.d. Hauptversammlung Deutscher Ingenieure. Wappen mit Ingenieurswerkzeugen und Dampflok. Rs.Erinnerung an Hamburg, fünf Gebäude in Medaillons. 27,57g; 42,5mm. Gaed.2200; Oetl.1520 vz aus PP 60,-



2351



2352

- 2351 Eins. Eisenplakette o.J. Hellmers GmbH Fahrzeugbau. Logo des Unternehmens in Form des Wappens von Hamburg, darüber HELLMERS, darunter HAMBURG im Kreis. 110x110mm; 185g. ss 100,-

**HAMELN, STADT**

- 2352 1/24 Taler 1619. Varianten. KM 17; Kalv.-Schr.142 3 Stk., vz 100,-

**HANAU-LICHTENBERG**

- 2353 **Philipp V., 1570-1599**, Groschen 1597, 1598. Mit Titel Rudolf II. Je 1,9g; 2 Kreuzer 1589, 1592. Mit Titel Rudolf II. Je ca.1,4g. DAZU:JOHANN REINHARD, 1599-1625, Groschen o.J. Mit Titel Matthias. 1,58g. DAZU:FRIEDRICH CASIMIR, 1641-1676, 2 Kreuzer 1669. 0,93g; Kreuzer 1676. 0,52g. Saurm.2198; 2199 7 Stk., ss 100,-



2354

**HANAU-MÜNZENBERG**

- 2354 **Katharina Belgica, 1612-1626**, Reichstaler 1622. Mit Titel Ferdinand II. 28,74g. Ex Hauck & Auth, A19, 03.2006; Ex MPO, Nov.2018, Nr.5983. Dav.6686; KM 52; Such.72 kl.Stf., ss-vz 300,-

- 2355 3 Kreuzer 1613, 1614(2). Tit.Matth. DAZU:HANAU-LICHTENBERG, Joh.Rheinhard, 3 Kreuzer 1603. Kreuzer 1624. PHILIPP V., 3 Kreuz. 1587, 1596. 2 Kreuz. 1587, 1593. FRI.CASIMIR, 2 Kreuz. 1656, 1664, 1667(2), 1668, 1670, 1671, 1672(2). PHIL.REINHARD, II Albus 1693, 1694(2). HANAU GEMEINSCHAFT, 2 Kreuz. 1654. Kreuz.1676, 1681. PHIL.WOLFG., 2 Kreuz. 1631. HANAU-LICHTENBERG, Halbpennig(3). Gesamtgewicht 29,78g. Such.132 28 Stk., s-ss bis ss 300,-



2356

- 2356 3 Kreuzer 1614. Mit Titel Matthias. DAZU:PHILIPP LUDWIG II., 1580-1612, 3 Kreuzer 1612(1x), o.J.(2x). WILHELM VIII., 1736-1770, 2 Heller 1745. WILHELM IX., 1764-1785, Heller 1768, 1773. Suc.141ff 7 Stk., ss 100,-



2357

**HANAU, STADT**

- 2357 Goldmed. 1956. Ansicht des Deutschen Goldschmiedehauses, darüber Wappen. Rs.Heraeus Edelmetalle GmbH, Hand mit Rosenstrauß. 7,95g (.900), 22mm. GOLD, st 360,-



2358

- 2358 Goldmed. 1956. Eineitige Abschläge der Rückseite. Heraeus Edelmetalle GmbH, Hand mit Rosenstrauß. 7,85-7,96g (.900). GOLD, 4 Stk., sehr selten, st 1500,-



2359



2360

- 2359 Goldmed. 1956. Ansicht des Deutschen Goldschmiedehauses, darüber Wappen. Rs.Heraeus Edelmetalle GmbH, Hand mit Rosenstrauß. Je ca.7,96g (.900); 22mm. Gesamt über 343g Feingold. GOLD, 48 Stk., UNC/prägefr. 15800,-

- 2360 Goldmed. 1958. Ansicht des Deutschen Goldschmiedehauses, darüber Wappen. Rs.Heraeus Edelmetalle GmbH. ZUR ERINNERUNG AN DEN WIEDERAUFBAU. 7,84g (.900); 22mm. GOLD, Oberfl. l.porös, ss 360,-





2369

**HESSEN-DARMSTADT**

2369 **Ludwig VIII., 1739-1768**, Goldmedaille zu 12 Dukaten 1745, a.d. Verleihung der Feldmarschallwürde durch Maria Theresia v.M.Donner. 41,50g; 46mm. Hoffm.3719; Schütz 2957(AG) GOLD, selten, f.vz 19500,-



2370

2371

**HESSEN-KASSEL**

2370 **Wilhelm V., 1627-1637**, Reichstaler 1631. Sog. Weidenbaumtaler. 28,5g. Dav.6745; Hoffm.926 Vs.kl.Sf., min.Fassungssp., ss 800,-

**HOHNSTEIN, GRAFSCHAFT**

2371 **Friedrich Ulrich (Br.-Wolffb.), 1613-1634**, Kipper 12 Kreuzer 1621. 3 Wappen. Rs.Wilder Mann. 2,29g. vgl.; Slg.Kraaz 806 ss-vz 120,-





2372



2373



2374



**JEVER**

2372 **Graf Hermann, 1086**, Denar. Gekrönter Kopf v.vorn. Rs.Kreuz mit Kugeln i.d. Winkeln. 0,60g. Dbg.597 ss 80,-

**JEVER, HERZOGL. BILL. MÜNZSTÄTTE**

2373 **Bernhard II., 1011-1059**, Denar. Bärtiger Kopf n.r. Rs.Kirchenfahne. 0,80g. Dbg.591 ss 60,-

2374 **Ordulf, 1059-1071**, Denar o.J. Gekrönter Kopf v.vorn. Rs.Kreuz mit Kugeln i.d. Winkeln. 0,62g. Dbg.595 ss 90,-



2375



2376



**JÜLICH-BERG**

2375 **Karl Theodor, 1742-1799**, Konventionstaler 1774, Düsseldorf. 28,03g. Dav.2370; Noss 980 Vs.kl.Sf., ss-vz 560,-

**JÜLICH-KLEVE-BERG**

2376 **Wilhelm V., 1539-1592**, Taler o. J.(nach 1554), Mülheim. 29,05g. Dav.8931; Schulten 1528 min. Zainende, kl.Sf., ss 350,-



2377



2379



2377 Taler o. J.(nach 1554), Mülheim. 29,05g. Dav.8931; Schulten 1528 prägeschw., kl.Sf., ss/vz 350,-

**KASSEL, STADT**

2378 Zinnmed. 1889 von JSF der Allgemeinen Ausstellung für Jagd, Fischerei & Sport. Kopf des Protectors Heinrich, Prinz von Preussen l. Rs.Wappen zw. Jagdutensilien. 40,53g; 50mm Rdf., vz 50,-

**KAUFBEUREN, STADT**

2379 Taler 1545. Mit Titel Karl V. 28,84g. Dav.9351 Graffito, l.prägeschw., f.vz 500,-



2380



2380 Reichstaler 1545. Mit Titel Karl V. 27,47g. Ex HBA 70, Nr.29, Nov.2017. Dav.9351; Nau 64 kl.Graffiti, Sr., ss/ss-vz 400,-



2381



2382



2383



**KEMPTEN, ABTEI**

- 2381 **Berthold II., 1185-1197**, Brakteat, sog.Hildegard-Brakteat. 0,44g. Bonh.1836 vz 100,-
- 2382 **Heinrich III., 1210-1224**, Brakteat (1210-1218), sog.Hildegard-Brakteat. 0,45g. Lesch.5548 ss 60,-

**KEMPTEN, STADT**

- 2383 Taler 1548. Mit Titel Karl V. MON NO CIVITATIS CAMPI. 28,82g. Dav.9365 ss 400,-



2384



2387



- 2384 Taler 1548. Mit Titel Karl V. MON NO CIVITATIS CAMPIDO. 28,69g. Dav.9365 kl.Sr., ss 400,-

**KÖLN, ERZBISTUM**

- 2385 **Dietrich II. von Mörs, 1414-1463**, Weißpfennig o.J.(1436), Riel. 1,95g. DAZU:HILDESHEIM, 1/24 Taler 1696 HL. 1,58g. SOLMS-LICH, 1/2 Batzen 1594 HB. STOLBERG-ORTENBURG, Chr.II. u. Heinrich Volradf, 1618-1638, 3 Kreuzer. 0,96g. SPEYER, 2x Schüsselpfennig. 0,21g; 0,24g. SCHLESISIEN-ÖLS, Dreier 1698. 0,48g. TRIER, 4 Pfennig 1668. 0,53g. 8 Stk., ss 120,-
- 2386 **Maximilian Heinrich von Bayern, 1650-1688**, Doppelalbus 1665. 1,56g. DAZU: Stüber 1777. 0,69g. KM 44; Noss 827 2 Stk., ss 50,-
- 2387 **Joseph Clemens von Bayern, 1688-1723**, Silbermed. 1689 v. G. Hautsch a.d. Investitur als Erzbischof u. d.Wiederherstellung der Kölner Diözese. 31,01g; 42mm. Witt.1749; Weiler 1291 sehr selten, Kr., vz aus PP 1800,-  
Joseph Clemens von Bayern wurde gegen seinen Willen schon früh auf die geistliche Laufbahn vorbereitet; er selbst hätte das Militär bevorzugt. 1688 wird er zum Erzbischof und Kurfürst von Köln ernannt. Trotz seines Amtes als Erzbischof in Köln verbrachte Joseph Clemens seine Zeit überwiegend in Bayern. Als Folge des Spanischen Erbfolgekrieges musste er in das französische Exil flüchten, wurde jedoch 1713 als Erzbischof und Kurfürst von Köln restituiert.



2388

**KÖLN, KÖNIGLICHE MÜNZSTÄTTE**

- 2388 **Otto III., 1000-1040**, Denar. Kreuz, Umschrift. Rs.Stadtnamen-Monogr. COLONIA abgewandelt. selten, ss+ 100,-



2389



2392



**KÖLN, STADT**

2389 Silbermed. 1875 von Kullrich a.d. internationale Gartenbau-Ausstellung. Kopf der Kaiserin r. Rs.Schrift zwischen Eichenzweigen. 36,38g; 41mm. Mbg.6116 vz 75,-

**LAUENBURG**

2390 Herzog August, 1619-1656, Doppelschilling 1620. 1,44g, 1,61g, o.J. 1,69g. DAZU: 1/24 Taler = Kippergroschen (16)20. 0,68g. Dorf.55a; 55k; 57at; - 4 Stk., ss 125,-

2391 Georg II. von Calenberg-Hannover, 1727-1760, 1/2 Dreiling 1739 S. 2,48g. J.13; Dorf.138 Vs.min.Kr., vz 50,-

**LEUCHTENBERG**

2392 Georg III., 1531-1555, Taler (15)47. Mit Titel Karl V. Hl. St. Georg mit Schild und Banner, unten Drache. 28,52g. Dav.9370 ss 400,-



2393



2394



**LÜBECK, STADT**

2393 Reichstaler 1605. Wappen, Johannes d.Täufer u. Lamm. Rs.Doppeladler. 28,96g. Ex Künker EA 70, Nr.9330, Feb.2022. Dav.5445; Behr.132a Sf., Rdf., ss 500,-

2394 Reichstaler 1630. Mit Titel Ferdinand II. Bürgermeister Heinrich Köhler und Lorenz Möller. 28,79g. Erworben 31.05.2017. Dav.5449; Behr.161 schöne Tönung, l.verformt, vz 750,-



2395



2396



2395 Kuranntaler zu 48 Schilling 1752 JJJ. Großes Stadtwappen, große Wertziffer. Dav.2420; Behr.291a; J.22; KM 168.6 ss 120,-

2396 1/2 Taler 1581. Mit Titel Rudolf II. 14,31g. Ex Emporium, A:66, Los:2129, 17.11.2011. Behr.210 schöne Patina, ss 200,-



2397



2398



- 2397 1/4 Reichstaler = 8 Schillinge 1629. Mit Titel Ferdinand II. 7,29g. Behr.266ff schöne Patina, selten, ss 150,-
- 2398 Mark 1549. Wappen v. Hamburg, Lüneburg u. Wismar, mittig Lübeck. Rs.Doppeladler. 18,74g. Behr.75a; Jesse 568 ss 200,-



2399



2400



- 2399 32 Schilling Stadtgeld 1672, mit dem Abzeichen von Bürgermeister Matthäus Rodde. Dav.625 ss 85,-
- 2400 Goldabschlag zu 1/2 Dukat vom Schilling 1789 HDF. 1,74g. Behr.418c; J.30 Anm.2 GOLD, min.gewellt, vz 580,-
- 2401 Witten o.J. Nach dem Rezzess von 1403. 1,09g. DAZU: Dreiling o.J. (ab 1381). 0,89g, Hohlpfennig um 1250-1300. Gekr. Kopf v. vorn mit herabhängenden Locken. (kl.Rdabbr). 0,20g, Hohlblaffert um 1350-1400. Doppeladler mit 4 Federn, a.Rd. 4 Buchstaben (Oberrrd.geknickt). 0,32g. Behr.49; 56a; 10; 34; Jesse 434; 412; 181; 283 4 Stk., ss 100,-
- 2402 Dreiling = 1/192 Taler (16)57. 0,56g; (16)69. 0,31g; (16)71. 0,46g (alle s/ss); 1762 DPZ (vz). Behr.519; 542; KM 88; A50; 27; 166; J.4b 4 Stk., s/ss+vz 50,-
- 2403 32 Schilling 1752 JJJ. DAZU: 16 Sch.1732 JJJ (beide ss), 8 Sch.1729 JJJ (s/ss), 4 Sch.1728 JJJ (Sf.s), 1/192 Taler (16)71 (s). 5 Stk., s bis ss 90,-



2404



2405



### LÜNEBURG, STADT

- 2404 Witten o.J. nach dem Rezzess von 1379. Löwe l. Rs.Kreuz mit Löwen in den Winkeln. 1,26g. Leschhorn 897; Jesse 305 vz 100,-

### MAINZ, ERZBISTUM

- 2405 **Lothar Friedrich Freiherr von Metternich-Burscheid, 1673-1675, Sortengulden zu 60 Kreuzern 1675.** 19,30g. Dav.648; Pr.Al.512 Prachtex. mit feiner Tönung, vz-st 300,-
- 2406 **Damian Hartard von der Leyen, 1675-1678, 3 Pfennig 1677 ICD, Erfurt (ss). DAZU: Kreuzer 1795 IA (vz), Kreuzer 1808 BH (vz). Leitzm.589; Walther 668; AKS 3** 3 Stk., ss und vz(2x) 100,-



2407

2408

2407 **Emerich-Joseph von Breitbach-Bürresheim, 1763-1774**, Konventionstaler 1770 DF. 28,00g. Dav.2428; Pr.Alex.742; Slg.Walther 619

ss/vz 350,-

**MANSFELD**

2408 **Günther IV. Ernst, Hoyer, Gebhard u.Albrecht, 1486-1526**, Groschen 1519, Eisleben. Bekrön. Wappen. Rs. Bekrön. Wappen, Jahr 19. 2,66g. Tornau 35f

ss+ 100,-



2409

2410

2409 **Hoyer VI., Gebhard VII., Albrecht VII. u. Philipp II. 1531-1540**, Taler 1531, Eisleben. 29,02g. Dav.9479; Tornau 94

ss/vz 250,-

**MANSFELD, EIGENTLICHE HINTERORTLINIE**

2410 **Albrecht VII., Philipp II., Johann Georg I., 1541-1546**, Taler 1543, Eisleben. Behelmtes Wappen. Rs.St.Georg zu Pferd I. 29,32g. Dav.9530

PCGS AU55 750,-



2411

2412

**MANSFELD, VORDERORTLINIE EISLEBEN**

2411 **Johann Georg III., 1647-1710**, 1/3 Taler 1671 ABK, Eisleben. 9,62g. Ex Münzbörse, Arles/FRA, Sep. 2107. Tornau 498; KM 67

schöne Patina, ss-vz 80,-

**MANSFELD, VORDERORTLINIE FRIEDEBURG**

2412 **Peter Ernst, Bruno, Wilhelm und Johann Georg, 1601-1604**, Taler 1603 GM. Dav.6947; Tornau 646

s-ss 75,-



2413



2414



**MECKLENBURG**

2413 **Heinrich V., 1503-1552**, Taler (15)40. Grevesmühlen. 28,90g. Dav.9539; Kunzel 32 min. Zainende, ss/vz 750,-

**MECKLENBURG-GÜSTROW**

2414 **Johann Albrecht I., 1547-1576**, Taler 1549, Gadebusch. 28,76g. Dav.9547; Kunzel 97 ss 300,-



2415



2416

2415 Taler 1549, Gadebusch. 28,86g. Dav.9547; Kunzel 97 min.Sf., ss/vz 320,-

**MEISSEN**

2416 **Dietrich der Bedrängte, 1197-1221**, Brakteat Hälbling o.J.(um 1210). Sitz.Markgraf v.vorn mit Zepter. Je ca.0,5g. vgl.Berger 1911; Schwink.479 3 Stk., ss 100,-



2417



2418



**MINDEN, STADT**

2417 Silbermed. 1889 a.d. Besuch von Wilhelm II. in Minden 10.-12.9.1889. Kopf r. Rs.Mindener Wappen. 11,50g; 28mm. Stange 18; Marienb.6920 selten, leichte Berührungen, vz aus PP 250,-

**MONTFORT**

2418 **Hugo XIV. und Johann VII., 1619-1625**, Taler 1620. Mit Titel Ferdinand II. 27,89g. Dav.7077; Ebner 42 Rs.l.dez., kl.Kr., min. Zainende, vz+/f.vz 750,-



2419

2419 **Anton der Jüngere, 1693-1733**, Kreuzer 1714. Mit Titel Karl VI. Endung auf SA. Wertangabe K. DAZU: Kreuzer 1734, Tettngang. B.-E.201; KM 110 2 Stk., ss 60,-

MÜNCHEN, STADT

- 2420 Silbermed. 1890-1891 v.Boersch a.d. Fertigstellung der Luitpoldbrücke in München. 34,36g; 41mm. Witt.3063; Hauser 598 kl.Kr., vz aus PP 50,-



2421

2422

- 2421 Br.-Med. 1847 a.d. 50-jährige Jubiläum des Gerichtsdirektors Christian Johann Michael Seyfert im Richteramt. 7 Zeilen Schrift. Rs.13 Zeilen Schrift im Eichenkranz. 41mm; 26,8g. selten, vz-st 50,-

MÜNSTER, BISTUM

- 2422 Anonym, 12. Jahrh., Denar o.J. Stilisiertes Gebäude. Rs.Kreuz, i.d.Winkeln je ein Kugelkreuz. 1,32g. Dbg.1623 ss 150,-



2423

2424

- 2423 Franz Arnold von Wolff-Metternich, 1707-1718, 1/12 Taler 1714 WR. Bischofswappen. Rs.Wert und Jahreszahl. 3,03g. Schulze 191b schöne Patina, f.vz 100,-

NASSAU

- 2424 Friedrich August, 1803-1816, Silbermed. 1812 v. Lindenschmidt a.d. Aufhebung der Leibeigenschaft unter Friedr. Aug. und Friedr. Wilhelm. Nassovia I. stehend vor Altar. Rs.10 Zeilen Schrift. 50,29g; 47mm. Isenb.60b schöne Tönung, ss+ 220,-



2425

NEUSS, STADT

- 2425 St. Quirinus-Taler 1557. 28,85g. Dav.9593; Noss 34a vz 500,-



Los-Nr. 2426

Los-Nr. 2429

Los-Nr. 2440





2426

**NÜRNBERG, STADT**

2426 Doppeldukat 1700. Lamm mit Fahne auf Globus. 6,96g. Frbg.1882; Kell.51 GOLD, Prachtex., min.Kr. vz-st 2800,-  
 Die Umschrift dieses Lammdukaten aus dem Jahr 1700 lautet auf dem Avers „SECVLVM NOVVM CELEBRAT RESP NORIBERGENSIS“, übers. „Die Stadt Nürnberg feiert das neue Jahrhundert“. Das Revers ziert das über den Krieg siegreiche Lamm Gottes mit einer Fahne und deren Aufschrift „PAX“. Die Umschrift des Reverse „TEMPORA NOSTRA PATER DONATA PACE CORONA“ bedeutet „Kröne o Vater, durch die Gewährung des Friedens unsere Zeit“. Die größeren Buchstaben in dieser Umschrift ergeben ein Chronogramm, das heißt, die Jahreszahl MDCC = 1700 ist hier versteckt angegeben. Mit der Einnahme der Stadt Nürnberg durch französische Truppen zur Zeit der Napoleonischen Kriege und deren Einquartierung in den Jahren 1796 und 1800 mussten die Einwohner großen Geldforderungen nachgeben. Die meisten sich noch in der Stadt befindlichen Goldstücke wurden bei Hausdurchsuchungen beschlagnahmt und in französisches Geld umgeprägt. Wer unter dem Verdacht stand, Geld versteckt zu haben, wurde mit der Guillotine bestraft. So wurden auch die Lammdukaten zu einer Seltenheit.



2427

2427 Dukat 1700. Lammprägung. 3,5g. Frbg.1885; Kell.71 GOLD, kl.Kr., Rdf., vz-st 780,-



2428

2428 Dukatenklippe 1700 IMF. Lammprägung. 3,51g. Frbg.1886; Kell.74 GOLD, Prachtex., min.Kr., vz-st 1450,-



2429

2430

2429 Dukat 1790 v. Werner. Stadtansicht. Titel u. Porträt Leopold II. 3,47g. Frbg.1913; KM 258; Slg.Erl.798 GOLD, schöne Goldpatina, kl.Kr., min.gewellt, vz 3000,-

2430 1/4 Dukatenklippe 1700 GFN. Lammprägung. 0,87g. Kell.95 GOLD, min.Kr., vz+ 350,-



2431

2432

2431 1/4 Dukatenklippe 1700 GFN. Lammprägung. 0,88g. Kell.95 GOLD, min.Kr., vz+ 350,-

2432 1/4 Dukat 1700 GFN. Lammprägung. 0,85g. Kell.93 GOLD, Prüfspuren a.Rd., kl.Hsp., vz+ 200,-



2433

2434

- 2433 1/4 Dukat 1700 GFN (klein). Lammprägung. 0,87g. Kell.94 GOLD, kl.Kr., vz 300,-  
 2434 1/4 Dukat 1700 GFN (klein). Lammprägung. 0,87g. Kell.94 GOLD, Probierspuren a.Rd., vz 300,-



2435

2436

- 2435 1/4 Dukatenklippe 1700. Lammprägung ohne Mmz. 0,91g. Kell.96 GOLD, Prachtex., vz-st 380,-  
 2436 1/4 Dukat 1700 GFN. Lammprägung. 0,88g. Kell.93 GOLD, Prachtex., f.st 340,-



2437

2438

- 2437 1/8 Dukat o.J.(1700). Lammprägung. 0,44g. Kell.98 GOLD, kl.Probierspuren a.Rd, vz+ 180,-  
 2438 1/8 Dukat 1789 als Goldabschlag vom Pfennig (Typ Kell.335). 0,45g. Als Goldabschlag dieser Jgg. nicht gelistet. Kell.vgl.335 GOLD, Prachtex., sehr selten, st 400,-



2439

2440

- 2439 1/32 Dukat o.J.(1700). Lammprägung. 0,1g. Kell.103 GOLD, vz-st 150,-  
 2440 1/32 Dukat o.J.(1700). Lammprägung. 0,1g. Kell.103 GOLD, vz-st 150,-



2441

- 2441 1/32 Dukat o.J.(1700). Lammprägung. Je 0,1g. Kell.103 GOLD, 7 Stk., vz-st 700,-



2442

2443

- 2442 Reichstaler 1625. Mit Titel Ferdinand II. 29,06g. Dav.5636; Kelln.230 Vs.kl.Kr., min.Sf., f.vz 250,-  
 2443 Reichstaler 1627. Mmz. Kreuz. Mit Titel Ferdinand II. 29,13g. Dav.5636; Kelln.230b Prachtex., f.st 750,-



2444

- 2444 Reichstaler o.J.(1688) DSD (Daniel Sigmund Docker). Sog. `Rathaustaler`. Dav.5664; Kelln.261 Prachtex., sehr selten, Kr.auf Rd., vz-st, EA 3600,-

ALTDEUTSCHLAND



2445



2445 Reichstaler 1706 GFN. Titel Joseph I. Dav.2474; Kell.267



2446



Prachtex., sehr selten, kl.Kr., Rd. bearb., vz-st, EA 4500,-

2446 Taler 1711 GFN. Mit Titel Karl VI. Dav.2475; Kell.268

Prachtex., kl.Kr., Rd. bearb., vz-st 860,-



2447



2447 Konventionstaler 1736 PGN. Mit Titel Karl VI. Unter Büste eingepunztes R SCHLOEGL. Dav.2481; Kell.271

Hitzespuren(?), ss 70,-

2448 Reichstaler 1754. Mit Titel Franz I. Stadtansicht. 27,75g. Dav.2484; Kellner 337

ss 200,-



2448



2449



2449 Konventionstaler 1754 CGL. Mit Titel Franz I. Dav.2484; Kell.337

l.fleckig, ss-vz/f.vz 280,-

2450 Konventionstaler 1757 MF. Dav.2485; Kell.338

s-ss 60,-



2450



2451



2451 Konventionstaler 1758. Dav.2485; Kell.338

gereinigt, ss 80,-

2452 Konventionstaler 1758. Mit Titel Franz I. 27,98g. Dav.2485; Kelln.338

Rs.min.Kr., f.st 1300,-



2452





Los-Nr. 2444

Los-Nr. 2445

Los-Nr. 2452



2453



2454

2453 Konventionstaler 1759 MF. Dav.2485

kl.Hsp., ss 75,-

2454 Konventionstaler 1765 SS GNR. Mit Titel Franz I. Dav.2490; Kell.341

ss 100,-



2455



2456

2455 Konventionstaler 1765. Mit Titel Joseph II. Dav.2494

ss 100,-

2456 Konventionstaler 1765. Mit Titel Joseph II. Dav.2495

Rs.kl.Sf., vz 160,-



2457



2458

2457 Konventionstaler 1768 SR. Gekröntes Wappen und Titel Joseph II. Dav.2494; KM 350

kl.Kr., ss-vz/vz 160,-

2458 Konventionstaler 1768 SR. Stadtansicht. Dav.2494; Erl.760

Prachtex., kl.Sf., kl.Kr., vz-st 750,-



2459



2460

2459 1/2 Taler 1693 GFN. Titel Leopold I. Kell.286

Prachtex., Rd. bearb., f.st, EA 750,-

2460 1/2 Konventionstaler 1766. Mit Titel Josephs II. Bekrön. Stadtwappen. Rs.Gekrön. doppelköpfiger Adler. Kelln.354; Erl.775

Prachtex., vz-st 180,-



- 2461 1/2 Konventionstaler 1766. Mit Titel Josephs II. Bekrön. Stadtwappen. Rs.Gekrön. doppelköpfiger Adler. Kelln.354; Erl.775 EA, kl.Kr., vz-st 180,-
- 2462 6 Kreuzer 1736 PGN mit Titel Karl VI. 2,8g. Erl.696; Kelln.311 dunkle Patina, vz+ 100,-
- 2463 III Kreuzer 1806. 1,48g. Erl.812; Kelln.372 Prachtex., vz-st 50,-
- 2464 Kreuzer 1799; 1786, 1678(3); 1647; 1705; 1758(2); 1732(3); 1726; 1702; 1783; 1765+4 weitere Kleinominale; dazu 7x2 und 3 Kreuzer 1622-1779. Interessantes Los mit vielen super Erhaltungen. 22,24g Silber. Ca.27 Stk., ss bis vz-st 100,-



- 2465 Taufdukat o.J.(1700). Taufe Christi im Jordan. Rs.Lamm Gottes über Erdkugel. GPH 1068; Erl.2442 GOLD, NGC Tooled, AU DETAILS 340,-
- 2466 Goldmed. o.J.(1717) a. 200 Jahre Reformation in Nürnberg. Brustb.Luthers r. Rs.Palme in Flusslandschaft. 3,54g; 20mm. Broz.912; Schnell 163; Slg.Erl.2332 GOLD, Öse, Tragespuren, ss 160,-



- 2467 Goldmed. 1717 a.d. 200-Jahrfeier der Reformation. Hand hält Schirm über Kerzenleuchter. Rs.4 Zeilen Schrift. 3,47g; 21mm. Kell.77; Slg.Erl.677 GOLD, selten, kl.Kr., Sf.auf Vs., vz-st 1000,-
- 2468 Goldmed. 1730 von Dockler a.d. Konfessionsjubiläum. Brb. Luthers u. Melanchthons r. Rs.Rauchaltar zw. Strahlen. 3,45g; 21mm. Slg.Erl.2203 GOLD, Kr., sonst ss-vz 200,-
- 2469 Silbermed. o.J. v. M (Müller) a.d. 200.Jahrestag der Reformation. Brb. Luthers. Rs.Palmbaum in Landschaft. 14,91g; 32mm und 2,76g; 20mm. Forst.807; Erlanger 2718 2 Stk., Kr., vz 75,-



- 2470 Silbermed. 1724 a.d. Geburt von Maria Helena Holzschuher am 28.Febr. 2,35g. Bernh.437 kl.Kr., vz aus PP 55,-
- 2471 Silbermed. 1739 v. P.P.Werner a.d. 100. Todestag von Johann Eiser. Brb. im Harnisch. Rs.Zwei Männer an Springbrunnen. 29,77g; 44mm. Imh.734.11 selten, kl.Kr., vz+ 360,-
- 2472 Silbermed. 1826 a.d. 300-Jahrfeier des Gymnasiums. DAZU: Zahlreiche weitere deutsche/europäische Med.aus Silber und unedlen Metallen, meist 19./frühes 20.Jhd., mehrere Schützenmedaillen, einige Münzen. Ansehen. Ges.über 1.200g. Ca.55 Stk., ss bis PP 200,-



2473

2473 Kupfer-Rechenpfennig o.J. Johann Sander Münzmeister um 1610. Vs.Eulenwappen. Rs.7 Zeilen Schrift. 28mm, 2,61g. ss 100,-

**OLDENBURG**

2474 **Konrad II., 1368-1401**, Swaren o.J. Kopf des Hl. Lambert v.vorn. Rs.Hl. Lambert segnet mit Oldenburger Balkenschild. 1,05g. Grote 9; Kalv./Trip.57a ss 50,-



2475

2475 **Anton Günther, 1603-1667**, 24 Grote = 1/3 Taler 1659. Jever. 3. Münzperiode. Mzm Jürgen Hartmann (1658-1662). 11,88g. Kalv.-Tr.188e; Bending 27 var. Hsp., poröser S., l.just., f.ss/ss+ 250,-

**OSTFRIESLAND**

2476 **Hermann IV., 1047-1050**, Denar o.J. Brustbild r. mit Diadem. Rs.Langes Doppelfadenkreuz. 0,71g. Jesse 36; Dannenb.772 Knickspur, vz 75,-



2477

2478

**ÖTTINGEN**

2477 **Albrecht Ernst I., 1660-1683**, Gulden =60 Kreuzer 1675. Sog. Hundsgulden. Dav.737 Sf., gereinigt, ss 240,-

**PFALZ, KURLINIE NEUBURG**

2478 **Karl Philipp, 1716-1742**, Carolin 1733, Heidelberg o. Mannheim. 9,74g. Frbg.2029; Haas 17 A; KM 254 GOLD, ss 1600,-



2479

2479 1/2 Carolin 1733. 4,81g. Frbg.2030; KM 251 GOLD, kl.Sr. am Rd, ss-vz 1000,-



2480

**PFALZ, OBERPFALZ**

2480 **Ruprecht I., 1350-1390**, 10 Pfennig nach Regensburger Schlag (seit 1366), schwere Regensburger. Je ca.0,58g. Götz 10 10 Stk., ss 100,-



2481 **Ruprecht II. u. Ruprecht III., 1390-1407**, Eins. Pfennig o.J. fränkischer Art (ab 1396), Sulzbach. Wappen zwischen R-S. 0,37g. Götz 196 ss 50,-

**POMMERN**

2482 **Bogislaus X., 1474-1523**, Schilling 1492, Damm. Spiegelverkehrte '2'. Greif l. Rs.Rügener Schild auf Langkreuz. 1,10g. Old.4 d) Anm.1; Schulden 2769 ss 75,-

**POMMERN-STETTIN**

2483 **14.-15. Jahrhundert**, Witten o.J. (1413-1428). Greif l. Rs.Kleeblatt im Kreuz. 0,56g. DAZU: Denar o.J. Grei r. Rs.Gebäude.0,28g. DAZU: WOLLIN, Stadt. Pfennig o.J. Greif l. Rs. Halber Stern und Halbe Lilie. 0,29g. Dannb.351; 248a; 326 3 Stk., s 80,-

**PREUSSEN, HERZOGTUM**

2484 **Albrecht von Brandenburg, 1525-1569**, Dreigröschler 1537, Königsberg. 2,35g. Mbg.1170 ss 50,-  
 2485 Groschen 1531, Königsberg, DAZU: gleicher 1542. Mbg.1133; 1182 2 Stk., ss 60,-

**REGENSBURG, HERZOGLICH BAYERISCHE MÜNZSTÄTTE**

2486 **Heinrich I. von Niederbayern, 1253-1290**, Pfennig o.J.(1270-90). Löwe (2x), Fabeltier, Bischof (2x). DAZU: Otto III. (1290-1312), Johann I. (1354-1409). Alle mit Bischof. Teils mit alten handschriftl. Bestimmunge. 8 Stk., ss 50,-



2487

**REGENSBURG, STADT**

2487 **Breiter Dukat o.J.(1745-1765) v.J.L.Oexlein mit Titel Franz I.** 3,45g. Frbg.2538; Beck.451 3000,-  
 GOLD, Prachtex. mit feiner Goldpatina, min.Kr., f.st  
 Die Regensburger Stadtansicht erschien erstmals 1633 auf einer Münze. Damals wurden noch der abgebrochene Brückenbogen und die beschädigte Holzbrücke abgebildet. Nun, zu Zeiten von Franz I., erhält man einen Blick von der Uferlandschaft der Insel Wörth mit zahlreichen Booten über die Steinerne Brücke hinweg auf Regensburg. Über dem Dom St. Peter, mittig dargestellt, erscheint ein strahlendes Dreieck mit drei Flammen. Trugen die Regensburger Dukaten vorher noch die Bezeichnung MONETA REIPUBLICAE oder DVCA TVS RATISBONENSIS, werden seit Franz I. stattdessen auch Sinnsprüche wie TALI SVB CVSTODIA (übers. „Unter solchem Schutz,“) oder SIBI CONSCIA RECTI (übers. „Sich dem Rechten bewusst,“) über die Stadtansicht geprägt.



2488

2489

2488 **Konventionstaler 1694 MF.** Mit Titel Leopold I. Walzenprägung. Unikat in dieser fast unberührten Erhaltung. Dav.5773; Beckenb.6159 Absolutes Prachtex., min.Haarlinien, f.st-prägefr. 500,-

2489 **Konventionstaler 1754 ICB.** Mit Titel Franz I. Stadtansicht mit Brücken. Dav.2618; Beckenb.7101 ss-vz/f.vz 250,-





2490



2491

- 2490 Konventionstaler 1766 CM. Mit Titel Joseph II. Stadtansicht mit Brücken. Dav.2622; Beckenb.7107 kl.Kr., Sf., vz 300,-  
 2491 Reichstaler 1791, mit Titel Leopold II. Dav.2631; Beckenb.7117 Prachtex., feine Kr., vz+ 480,-



2492



2494



2495

- 2492 Konventionshalbtaler 1775 GCB. Mit Titel Joseph II. Stadtansicht. Beckenb.7204; KM 427 kl.Kr., ,vz/vz+ 250,-  
 2493 Br.-Med. 1883 a.d. 25. Wanderversammlung bayrischer Landwirte. Landwirtschaftliche Produkte und Werkzeuge. Rs.10 Zeilen Schrift. 34mm; 18,8g. f.st 50,-

**ROSTOCK, STADT**

- 2494 Schilling o.J. (1511-1526), sundisch. 1,29g. Kunzel 8 Var. ss 60,-

**ROTTWEIL, KÖNIGLICHE MÜNZSTÄTTE**

- 2495 Anonym, 1180-1330, Pfennig o.J. (1240/50). Adler, Kopf r. 0,30g. Lesch.5537f ss+ 150,-



2496



2497



2498

- 2496 Pfennig o.J. (1240/50). Adler, Kopf r. 0,34g. Lesch.5537f ss+ 150,-  
 2497 Pfennig o.J. (1240/50). Adler, Kopf r. 0,36g. Lesch.5537f f.vz 150,-  
 2498 Pfennig o.J. (1240/50). Adler, Kopf r. 0,33g. Lesch.5537f f.vz 150,-



2499



2500



**SACHSEN**

- 2499 Johann Friedrich und Georg, 1534-1539, Taler 1536. Annaberg. 28,99g. Ex MPO, Nov. 2019, Nr. 6371. Dav.9721; Schnee 73 ss/ss+ 500,-  
 2500 Johann Friedrich und Heinrich, 1539-1541, Taler 1540, Freiberg. Mzz.Doppellilie. 28,99g. Dav.9728; Schnee 94 Stf., ss+ 200,-



2501



2502

2501 Taler 1540, Freiberg. Mzz.Doppellilie. 29,11g. Dav.9728; Schnee 94

ss+ 200,-

2502 **Moritz, 1541-1553**, Taler 1547, Freiberg. 28,91g. Dav.9786; Schnee 683

ss+ 400,-



2503



2504

2503 Taler 1551, Annaberg. 28,90g. Dav.9787; Schnee 690

ss/vz 1000,-

2504 **August, 1553-1586**, Reichstaler 1563 HB, Dresden. Fassung mit Öse. 31,7g. Dav.9795; Schnee 713

Fassung, ss 200,-



2505



2506

2505 Reichstaler 1564 HB, Dresden. 28,94g. Ex Peus, 31.10.13, AK410, Nr.2475. Dav.9795; Schnee 713

PCGS AU-50 400,-

2506 **Christian II., majoren, mit seinen Brüdern, 1601-1611**, Reichstaler 1602 HB, Dresden. 29,11g. Ex Münzzentrum, AK198, Los 2337, 19.4.23. Dav.7561; Schnee 758

ss/ss+ 250,-



2507



2508

2507 **Johann Georg und August, 1611-1615**, Reichstaler 1614, Dresden. 29,14g. Dav.7573; Schnee 786

min.Sr.,poliert, vz 300,-

2508 Reichstaler 1615, Dresden. 29,11g. Ex MPO, 05.2021, Nr.5696. Dav.7573; Mers.840; Schnee 786

ss+ 500,-



2509

2509 **Johann Georg I., 1615-1656**, Doppelter Reichstaler 1619. Auf das Vicariat. Kurfürst im Ornat reitet r., darunter Wappen. Rs. 12 Zeilen Schrift. 57,75g. Dav.7596; Schnee 837 l.prägeschw., ss 2450,-



2510

2510 Reichstaler 1656, Dresden! 29,17g. Heidrun Höhn, 22.05.20. Dav.7612; Schnee 892 selten, ss+ 300,-



2511

2511 **Johann Georg II., 1656-1680**, Dicktaler 1657, Dresden. 28,99g. Ex Salton, erworben 24.06.23. Dav.7630; Mers.1152; Schnee-vgl.901 ss+ 350,-



2512

2512 Reichstaler 1660 CR, Dresden. Dav.7617; Schnee 909 Sf., vz 300,-



2513

2513\* Taler 1678 nach zinnaischem Fuß, Dresden. Auf das St.Georgs-Ordensfest und die Verleihung des Hosenbandordens. 23,05g. Dav.7633; Schnee 943

ss 340,-



2514

2514 Taler 1678 nach zinnaischem Fuß, Dresden. Auf das St.Georgs-Ordensfest und die Verleihung des Hosenbandordens. 23,05g. Dav.7633; Schnee 943

Hsp., l.bearb.,kl.Sr., vz 500,-



2515

2515 Reichstaler 1662 CR, Dresden. Sog. `Erbländischer Taler`. 29,16g. Dav.7617; Mers. -; Schnee 909

ss+ 400,-



2516

2516 Friedrich August I. der Starke, 1694-1733, Gulden = 2/3 Taler 1698 ILH, Dresden. 17,2g. Dav.819; Mers.1418; Kohl 353; Kop.10908

Vs.l.ber., f.st/st 1650,-



2517

2517 Gulden = 2/3 Taler 1701 ILH, Dresden. 17,18g. Dav.819; Var.; Mers.1430; Kahnt 119; Kohl 354 Rs.l.just., vz-st/st 1450,-



2518

2518 Silbermed. 1697 a.d. Wahl zum König von Polen. Belor. und Drap. Büste r. Rs.Polonia trägt dem Fürsten die Krone an. 43mm, 22,86g. Mers.2412; Slg.Engelh.1377 kl.Kr., ss-vz 800,-



2519

2519 Silbermed. 1726 v.Höckner a.d. Errichtung der Frauenkirche in Dresden. Ansicht des Kirchengebäudes. Rs.17 Zeilen Schrift. 58,45g; 55mm. Mers.2412; Slg.Engelh.1377 Prachtex. mit feiner Tönung, vz-st 2300,-



2520

2522

- 2520 **Friedrich August II., 1733-1763**, Ausbeutetaler 1755 FWoF, Dresden. 29,27g. Dav.2671; Schnee 1038 ss+ 1200,-
- 2521 Zinnmed. 1750 von Müller a.d. Errichtung des Grabmals von Moritz von Sachsen in Straßburg. Brustb. l. Rs.Grabmal. 38,42g; 55mm. Mers.4549 Var. vz 50,-
- 2522 **Friedrich Christian, 1763**, Konventionstaler 1763 FWoF, Dresden. 27,84g. Ex MPO, Nov.2018, Nr.:6005. Dav.2677; Mers.1888; Schnee 1053 schöne Patina, ss/vz 250,-



2523

2524

- 2523 **Friedrich August III., 1763-1806**, Ausbeutetaler 1783 IEC, Dresden. 27,91g. Ex HBA 77, Mai 2021, Nr. 127. Dav.2696; Schnee 1080 selten, ss+ 200,-
- 2524 Konventionstaler 1789 IEC, Dresden. 28g. Dav.2695; Mers.1955; Schnee 1086 vz/st 360,-
- 2525 Konventionstaler 1796 IEC; 2/3 Taler 1776 EDC; Bayern, 1/2 Taler 1778; Max. Jos., LOHN DES FLEISSES o.J.; Brandenb.-Ansbach, Alexander, 1/4 Konventionstaler 1765; Franz I., 30 Kreuzer 1753; Brandenb.-Ansbach, 20 Kreuzer 1786 EB Bayreuth; Würzburg, Franz Lud., 20 Kreuzer (LX EINE FEINE MARK) 1795 MM; Nürnberg, 15 Kreuzer 1622(2); Württemberg, Eberh. Lud., 4 Kreuzer 1700. Interessantes Los mit schönen Erhaltungen, bitte ansehen. Ca.105g Silber. AKS- 11 Stk., ss bis vz 200,-
- 2526 entfällt



2527

2528

- 2527 Silbermed. 1786 im Gewicht eine Doppeltalers von Stieler als Ausbeute der Grube Beschert Glück. Geharn. Brustb. r. Rs.Ansicht des Huthauses der Fundgrube, im Abschnitt 4 Zeilen Schrift. 46mm; 46,61g. Mers.2518; Buck 169 Anm. kl.Kr., kl.Rdf., vz-st 4800,-

**SACHSEN-ALT-GOTHA**

- 2528 **Johann Kasimir und Johann Ernst, 1566-1633**, Reichstaler 1589, Saalfeld. Dav.9758 Hsp., f.ss 85,-



2529



2530



**SACHSEN-ALT-WEIMAR**

2529 **Friedrich Wilhelm und Johann, 1573-1603**, Reichstaler 1583, Saalfeld. 28,27g. Ex Tietjen, A:119, Dez. 2016, Nr.: 1813. Dav.9770; Schnee 238 schöne Patina, ss+ 400,-

2530 **Johann Ernst und seine sieben Brüder, 1605-1619**, Achtbrüdertaler 1615. Schnee 346; Dav.7527 Hsp., i.F.bearb., ss 85,-



2531



2532



**SACHSEN-ALTENBURG**

2531 **Johann Philipp und seine drei Brüder, 1603-1625**, Reichstaler 1616 WA, Saalfeld. 29,19g. Ex HBA 77, Mai.2021, Nr. 151. Dav.7365; Schnee 270 schöne Tönung, vz+ 750,-

2532 Breiter 1/2 Reichstaler 1623 WA, Saalfeld. Mers.4170 NGC XF-40 250,-



2533



**SACHSEN-GOTHA-ALTENBURG**

2533 **Ernst der Fromme, 1640-1675**, Reichstaler 1672, Gotha. Seligkeitstaler. 11 Zeilen Schrift. Rs.10 Zeilen Schrift. 28,07g. Dav.A7454; Steg.26; Schnee 439 min. Zainende, f.vz 1750,-



2534

2534 **Friedrich II., 1691-1732**, Silbermed. 1696 von C. Wermuth auf seine Vermählung mit Magdalena Augusta v. Anhalt-Zerbst. Beider Brb. einander gegenüber. Rs. Beider Stammbäume nebeneinander. Randschrift: FELICISSIME CONSUMMATVM SEPTIMIO IDVS IVNII ANNO M.DC.IVC. 71,38g; 52mm. Mers.3141

sehr selten, ss-vz 3000,-



2535

2536

**SACHSEN-MITTEL-WEIMAR**

2535 **Johann Ernst und seine sieben Brüder, 1605-1619**, Reichstaler 1617, Saalfeld. 26,71g. Dav.7529; Schnee 349

kl.Kr., min.Hsp., f.ss 150,-

**SAYN-WITTGENSTEIN-HOHENSTEIN**

2536 **Gustav, 1657-1701**, 2/3 Taler 1678. Dav.916; M.J.340ff

NGC Cleaned, XF DETAILS 200,-



2537

2538

**SCHLESISIEN-BRESLAU**

2537 **Sigismund von Luxemburg, 1419-1437**, Heller o.J. Kopf des St.Johannes. Rs.Löwe. 0,22g. Saurma 67

ss-vz 50,-

**SCHLESISIEN-FREISTADT**

2538 **Stadt**, Heller o.J.(15.Jh.). Buchstabe M. Rs.Zinnturm. 0,20g. Saurma 86; Friedensb.637

ss 50,-



2539

2540

**SCHLESISIEN-GLOGAU**

2539 **Stadt**, Heller o.J.(15.Jh.). Madonna mit Kind. Adler. 0,24g. Friedensb.648

vz 50,-

**SCHLESISIEN-LIEGNITZ**

2540 **Stadt**, Heller o.J.(15.Jh.). St.Petrus. Rs.Adler. 0,3g. Friedensb.588

vz 50,-

**SCHLESISIEN-LIEGNITZ-BRIEG**

2541 **Christian von Wohlau, 1639-1672**, 3 Kreuzer 1668 CB, Brieg. 1,60g; DAZU: POLEN-LITAUEN, Stefan Bathory (1576-1586).Schilling 1583 (2). Wilna, Je ca. 0,94g. FuS.1931; Gum. 746

3 Stk., ss 55,-





2542



2543



2544



2545



2547

**SCHLESIEN-LÖWENBERG**

2542 **Stadt**, Heller o.J. (15.Jh.). Adler. Rs.Löwe l. 0,28g. Kopicki 8671 ss+ 70,-

**SCHLESIEN-NEISSE**

2543 **Stadt**, Heller o.J. Schild mit 3 Lilien, oben u.seitl. Buchstaben. Rs.Adlerschild, Buchstaben. 0,24g. Saurma 303 ss 50,-

**SCHLESIEN-OPPELN**

2544 **Bolko V., 1430-1460**, Hohlheller o.J. (um 1450). 1/2 Kreuz und 1/2 Adler. 0,19g. Friedensb.797; Leschh.4269 ss 50,-

2545 Hohlheller o.J. (um 1450). Adler. 0,19g. Friedensb.798; Leschh.4270 ss 50,-

**SCHLESIEN-TESCHEN**

2546 **Stadt**, Br.-Med. 1915 a.d. Feldmarschall Erzherzog Friedrich von Teschen. Brustb. r. Rs.Schloss von Teschen. 55mm; 66,46g. Wurzb.2887 O.-Box, vz 50,-

**SCHLESIEN-TROPPAU**

2547 **Stadt**, Hohlheller (15.Jh.). Großes T. 0,23g. Saurma/Jelt.; Taf.VII,365 ss 50,-



2548



**SCHLESWIG-HOLSTEIN**

2548 **Christian VII. von Dänemark, 1766-1808**, Speciestaler 1795 MF, Altona. 28,61g. DAZU: 1/3 Speciestaler 1789 MF, 9,44g. Dav.1311; J.10a 2 Stk., s/ss 100,-

2549 1/12 Speciestaler =5 Schilling 1787 MF, Altona. KM C5; J.6a s 30,-



2550

2550 **Zeit der Erhebung, 1848-1851**, Serie von 5 kupfernen Whistmarken datiert 5. April 1849 a.d. Gefecht bei Eckernförde und die Versenkung des Linienschiffes Christian VIII., des Hauptkanonenbootes der Dänen. Je 9g; 24mm. 3x Dickabschlag+Medaille. 13,52g; 21mm. Im Weichholzkasten mit marmoriertem Papier und Scheibe aus Marienglas (gesprungen) mit Papiereinlage. 124x88x38mm. Lange 191a; 193a-d; Bergsoe 224-228 Im Kasten, 5 Stk. ss/vz 350,-



2551

2551 Br.-Med. 1849 v. Löwenstein a.d. Gefecht bei Eckernförde. Stadt Eckernförde mit Kirche, davor Hafen. Rechts Fregatte Gefion mit Wimpel am Hauptmast, links ragt das Heck des zerstörten Schiffes Christian VIII. hervor. Rs.10 Zeilen Schrift. 15,11g; 32mm. Lange 187; Bergsoe 217

vz 60,-

**SCHLESWIG-HOLSTEIN-GOTTORP**

2552 **Karl Friedrich, 1702-1739**, 1/4 Dukats 1708, Tönning. 0,87g. Frbg.3094; Lange 449

GOLD, ss-vz 260,-



2553

2554

2553 1/4 Dukats 1711, Tönning. 0,85g. Frbg.3087; Lange 452; Schön 27

GOLD, vz 260,-

**SCHLESWIG-HOLSTEIN-SCHAUENBURG**

2554 **Ernst III., 1601-1622**, 1/24 Taler 1619. Mit Titel Matth.(2) und Ferd.(1). 1/24 Taler 1620. Mit Titel Ferd.(2). Varianten. Je ca.1,1g. Lange 879

5 Stk., ss bis vz 100,-



2555

2556

**SCHLEUSINGEN, GRÄFLICHE HENNEBERGISCHE MÜNZSTÄTTE**

2555 **Berthold VII., 1284-1340**, Br.-Med. o.J. von K.F.Voigt bei Loos a.d. Belehnung des Sohnes von Ludwig IV. (1313-1347) mit der Mark Brandenburg. Brustb. halbr. Rs.Belehnungsszene. Mit Randschrift. 80,05g; 50mm. Mbg.4208

vz 100,-

**SCHWÄBISCH-GMÜND, STADT**

2556 Bronzegussplakette 1920 a.d. 50-jährige Bestehen der Schmuckfabrik Gustav Hauber, Widmung der Mitarbeiter und Freunde. Bärtiger Kopf mit Brille v.vorn. Rs.Goldschmied sitzt am Arbeitstisch mit Geräten. 66x48mm, 69g.

vz 60,-



2557

2558

**SCHWÄBISCH-HALL, STADT**

2557 Händlein-Heller o.J.(14.Jh.). Hand. Rs.Gabelkreuz, i.d. Enden Punkte. 0,7g. Bonh.1734; Saurma 1364

vz 150,-

**SCHWARZBURG-SONDERSHAUSEN**

2558 **Günther XLII., 1586-1643**, Kipper 1/24 Taler 1619, 1620, Gehren. Je ca.0,88g. vgl.; Fischer 193

2 Stk., kl.Rdf., ss bis ss+ 100,-



2559



2560



2559 **Christian Wilhelm, 1666-1721**, Gulden = 2/3 Taler 1676, Sondershausen. Dav.950; Fischer 302 min.Hsp., f.ss 60,-

**SOLMS-LAUBACH**

2560 **Christian August II., 1738-1784**, Konventionstaler 1770, Wertheim. Brb. Ottos, des Stammvaters der Linie Laubach. Rs.Pyramide mit Lorbeerkranz. 28,00g. Dav.2785; Jos.456 kl.Sf., kl.Rdf., f.vz 1200,-



2561



2562



**STADE, GRÄFLICHE MÜNZSTÄTTE**

2561 **Udo II., 1057-1082**, Denar. Bärtiger Kopf. Rs.Gebäude mit Kreuz. 0,59g. Jesse 28; Dan. 1311 ss 100,-

**STETTIN, STADT**

2562 Silb. Preismed. 1865 v.Loos a.d. Pommersche Ökonomische Gesellschaft-Allgemeine Ausstellung in Stettin 1865. 27,66g; 42,5mm. Wurzb.-; Sommer- feine Kr., vz aus PP 150,-

**STOLBERG-ORTENBERG**

2563 **Christoph II. und Heinrich Volrad, 1618-1638**, Groschen = 3 Kreuzer o.J., Ortenberg. Mit Titel Ferdinand II. Verschiedene Varianten, je ca. 1g. Saurma 2386; . 5 Stk., ss 100,-



2564

**STOLBERG-STOLBERG**

2564 **Wolfgang Georg, 1615-1631**, Reichstaler 1624, Stolberg. 28,89g. Dav.7778; Frieder.901 ss 780,-



2565

2566

- |      |   |                                    |        |
|------|---|------------------------------------|--------|
| 2565 | Reichstaler 1625, Stolberg. Dav.7778; Fried.972     | Prachtex. mit feiner Tönung, vz-st | 2300,- |
| 2566 | 1/4 Reichstaler 1625 CZ, Stolberg. 6,22g. Fried.994 | schöne Patina, ss+                 | 400,-  |



2567

2570

2571

- |      |  |                     |       |
|------|--|---------------------|-------|
| 2567 | <b>Christoph Friedrich und Jost Christian, 1704-1738, XXIV Mariengroschen 1715 IIG, Stolberg. Feinsilber.</b><br>13,05g. Ex HBA, Mai 2019, Nr.:136. Dav.1000; Frieder.1647 | schöne Patina, f.vz | 300,- |
|------|--|---------------------|-------|

**STRASSBURG, STADT**

- |      |   |                        |      |
|------|---|------------------------|------|
| 2568 | Plappart o.J.(1529-1601). MONATA ARGENTINIENSIS Blätterkreuz im Vierpass. Rs.GLORIA IN EXCELSIS DEO. 2,03g. DAZU: 1/2 Batzen o.J. ARGENTORATVM um Langkreuz. Rs.wie vorher. 1,31g; 1/2 Ass o.J. SEMISSIS ARGENTINENSIS. Rs.SEMISSIS ARGENTINENSIS. 2,05g. de Mey 74; Saurma 965; 973; 972 | 3 Stk., ss             | 75,- |
| 2569 | Eins. Pfennig o.J.(15.Jahrh.). Bonh.1750; Berger 2992   | 3 Stk., (1x Ausbr.) ss | 75,- |

**THANN, STADT**

- |      |   |    |      |
|------|---|----|------|
| 2570 | Vierer o.J. (nach 1498). 1,14g. Saurma 1917 | ss | 50,- |
|------|---|----|------|

**TÜBINGEN-PFALZGRÄFLICHE MÜNZSTÄTTE**

- |      |   |       |      |
|------|---|-------|------|
| 2571 | <b>Hugo I., 1162-1182, Pfennig o.J. 3 Türme über Raute mit Ringel. Rs.Kreuz. 0,65g.</b><br>Ex MPO. Bonh.1736; de Wit 2489 | ss-vz | 60,- |
|------|---|-------|------|



2572

2573

**WISMAR, STADT**

- |      |  |     |      |
|------|--|-----|------|
| 2572 | 1/48 Taler (16)27. 0,91g. Kunzel 263 A/a                               | ss+ | 75,- |
| 2573 | Dreiling o.J.(ab 1392) nach dem Rezzess von 1392. 0,95g. Kunzel 7 Var. | ss  | 50,- |



**WÜRTTEMBERG**

2574

2574 **Karl Eugen, 1744-1793**, Konventionstaler 1784, Stuttgart. KM 442; Kl.+R.377; Dav.2871 Prachtex. mit l. Tönung, f.st 1850,-

**WÜRZBURG, BISTUM**

2575 1/84 Taler 1623 (2x), 1658, 3 Heller 1688, 1/2 Batzen 1625, 1656, 1670, 1688, 1747 (2x), 1/4 Kreuzer 1752, Kreuzer 1733, 1753, Schilling 1747, 3 Kreuzer 1779, 1808, 20 Kreuzer 1763, 3 Heller 1694. 17 Stk., ss bis vz 100,-

2576 **Johann Gottfried von Aschhausen, 1617-1622**, Heller 1622, Würzburg. 0,47g. Helm.184 vz 200,-



2577

2577 **Johann Gottfrid II. von Guttenberg, 1684-1698**, Taler 1693 IMW. St. Kilian. 29,81. Helm.450; Dav.5993 kl.Sf.a.Rd., alter Henkel, ss 500,-

2578 **Karl Philipp von Greiffenklau, 1749-1754**, Schilling 1751, Würzburg. St.Kilian, 4feld. Wappen. Helm.689ff; . 2 Stk., vz(l.korr.), vz-st 55,-



2579

2579 **Franz Ludwig von Erthal, 1779-1795**, Prämien-Doppeltaler 1786 M-P. Dav.2906; Helm.880 Vs.kl.Sf., f.vz 1150,-



2580

2580 Prämien-Doppeltaler 1786 M-P. Dav.2906; Helm.880 Sf. am Rd, f.vz 1200,-

2581 **Georg Karl von Fechenbach, 1795-1802**, Körting =1/84 Taler 1795, Würzburg. Schön 198 Prachtex., min.Sf., st 50,-

DEUTSCHE MÜNZEN 1800 - 1871

- 2582 **Deutsche Staaten des 19. Jh.**, Lot 20 Deutsche Kleinmünzen 19. Jh., darin u.a. BRAUNSCHWEIG-LÜNEBURG(1), 1/3 Taler 1805; BADEN (11x), Gedenkkreuzer 1871; HANNOVER (5x), 2 Pfennig 1855; ANHALT-BERNBURG (1x), 3 Pfennig 1861; LIPPE (2x), 1 Pfennig 1847; MECKLENBURG (2x), 5 Pfennig 1872. 20 Stk., s-ss+ 60,-
- 2583 Lot 9 Deutsche Münzen 19. Jh., darin u.a. Sachsen (4x), Taler 1860; Württemberg (4x), Taler 1841; Hessen (1x), Pfennig 1830. 9 Stk., s-f.vz 220,-



2584



2585



**ANHALT-BERNBURG**

- 2584 **Alexander Carl, 1834-1863**, Ausbeutetaler 1834. AKS 15; T.2; Dav.502 vz 110,-
- 2585 Ausbeutetaler 1852. AKS 16; T.3; Dav.504 ss+ 65,-



2586



2587



- 2586 Ausbeutetaler 1852. AKS 16; T.3; Dav.504 ss/vz 60,-
- 2587 Ausbeutetaler 1852. AKS 16; T.3; Dav.504 vz+ 130,-



2588



2589



- 2588 Ausbeutetaler 1855. AKS 16; T.3; Dav.504 f.st 180,-

**ANHALT-DESSAU**

- 2589 **Leopold Friedrich, 1817-1871**, Doppeltaler 1843 A. AKS 29; T.8; Dav.508 f.st 1900,-



2590



2591



- 2590 Vereinstaler 1866 A. AKS 30; T.10; Dav.509 vz/st 160,-
- 2591 Vereinstaler 1863 A. Vereinigtes Herzogtum. AKS 35; T.11; Dav.510 vz/st 160,-

DEUTSCHE MÜNZEN 1800 - 1871



2592



2593



2592 Vereinstaler 1863 A. Vereinigtes Herzogtum. AKS 35; T.11; Dav.510

Prachtex., PP 350,-

2593 Vereinstaler 1863 A. Vereinigtes Herzogtum. AKS 35; T.11; Dav.510

Erstabschlag 310,-



2594



2595



**BADEN**

2594 Carl, 1811-1818, Kronentaler 1815 D. AKS 25; T.15; Dav.515

ss/vz 280,-

2595 Kronentaler 1816 D. AKS 25; T.15; Dav.515

vz 400,-



2596



2597



2596 Ludwig, 1818-1830, Taler 1829. AKS 53; T.18; Dav.518

vz 230,-

2597 Taler 1830. AKS 53; T.18; Dav.518

vz/seltenes Jahr 250,-



2598



2599



2598 Doppelgulden 1822. AKS 54; T.17; Dav.517

ss/vz 230,-

2599 Leopold, 1830-1852, Kronentaler 1831. AKS 77; T.19; Dav.519

ss/vz 160,-



2600



2600 Kronentaler 1831. AKS 77; T.19; Dav.519



2601



2601 Kronentaler 1833. AKS 77; T.19; Dav.519 vz 210,-  
 poliert, kl.Kr., ss-vz 100,-



2602



2602 Kronentaler 1833. AKS 77; T.19; Dav.519



2603



2603 Kronentaler 1834. Seltener Jahrgang. AKS 77; T.19; Dav.519 vz 200,-  
 vz 300,-



2604



2604\* Kronentaler 1835. AKS 77; T.19; Dav.519



2605



2605\* Kronentaler 1832. Auf den Münzbesuch. AKS 83; T.20; Dav.520 vz 210,-  
 poröse Oberfl., Hitzeeinwirkung(?), ss 100,-



2606



2606 Ausbeutekronentaler 1834. AKS 84; T.21; Dav.521



2607



2607 Ausbeutekronentaler 1836. AKS 85; T.22; Dav.522 f.st 1100,-  
 Vs.Sf., ss 180,-



DEUTSCHE MÜNZEN 1800 - 1871



2608



2609



2608 Kronentaler 1836. Zu Ihrer Völker Heil. AKS 87; T.23; Dav.523

Vs.poliert, Rs.vz, EA 200,-

2609 Kronentaler 1836. Zu ihrer Völker Heil. AKS 87; T.23; Dav.523

vz 190,-



2610



2611



2610 Kronentaler 1836. AKS 87; T.23; Dav.523

f.st 400,-

2611 Doppeltaler 1852. AKS 89; T.26; Dav.526

ss/vz 210,-



2612



2613



2612 Doppeltaler 1852. AKS 89; T.26; Dav.526

vz+ 400,-

2613\* Doppelgulden 1846. AKS 91; T.27; Dav.527

f.vz 180,-



2614



2615



2614 Doppelgulden 1846. AKS 91; T.27; Dav.527

f.st 350,-

2615 Doppelgulden 1850. AKS 91; T.27; Dav.527

vz/st 240,-



2616

2617

2616 Doppelgulden 1852. AKS 91; T.27; Dav.527

vz+

180,-

2617 Gulden 1843. AKS 94; J.56

ss-vz/vz

65,-



2618



2619

2618 Ausbeute-Gulden 1852. AKS 96; J.66

kl.Kr., vz/vz+

180,-

2619 Doppeltaler 1844. AKS 110; T.25; Dav.525

f.st

650,-



2620



2621

2620 **Friedrich I. Prinzregent, 1852-1856**, Doppeltaler 1854. AKS 114; T.28; Dav.528

ss+

450,-

2621 Doppelgulden 1856. AKS 116; T.29; Dav.529

vz+

900,-



2622



2623

2622 **Friedrich I., 1856-1907**, Vereinstaler 1858. AKS 123; T.30

st

480,-

2623 Vereinstaler 1859. AKS 123; T.30; Dav.530

PCGS MS-63

500,-



2624

2624 Vereinstaler 1861. AKS 123; T.30; Dav.530

vz+

180,-



2625



2626



2625 Vereinstaler 1865. AKS 123; T.30; Dav.530

f.vz 160,-

2626 Gedenkgulden 1863. Badisches Landesschießen Mannheim. AKS 136; J.78

vz 140,-

**BAYERN**

2627 **Ludwig II., 1864-1886**, Kreuzer von ca.1860 bis 1871. DAZU: Hamburg, 1 Sechsling 1836; 1 Schilling 1823+1855. 30,97g Silber.

37 Stk., ss und besser 55,-



2628



2629



2628 **Maximilian IV. Joseph, 1799-1806**, Konventionstaler 1800. AKS 4; T.32; Dav.540

ss/vz 240,-

2629 Konventionstaler 1800. AKS 4; T.32; Dav.540

vz+ 550,-



2630



2631



2630 **Maximilian I. Joseph, 1806-1825**, Dukat 1816. 3.48g. AKS 38; J.112; Frbg.265

GOLD, Rdf., Vs.Kr.i.r.Feld, ss-vz 800,-

2631 Dukat 1825. 3.48g. AKS 43; J.117; Frbg.265

GOLD, Vs.Kr., Rdf., vz/vz+ 1250,-



2632



2633



2632\* Kronentaler 1809. AKS 44; T.44; Dav.552

f.st 420,-

2633 Konventionstaler 1811. AKS 44; T.44; Dav.552

seltenes Jahr, vz/st 400,-



2634



2635

2634 Kronentaler 1813. AKS 44; T.44; Dav.552

vz 220,-

2635 Kronentaler 1815. AKS 44; T.44; Dav.552

f.vz 170,-



2636



2637

2636 Kronentaler 1816. AKS 44; T.44; Dav.552

vz 180,-

2637\* Kronentaler 1816. AKS 44; T.44; Dav.552

f.st 380,-



2638



2638 Kronentaler 1817(Rdf.,s-ss)+1822(ss). AKS 44; T.44; Dav.552

2 Stk., Rdf., s-ss, ss 160,-



2639



2640

2639 Kronentaler 1818. AKS 44; T.44

ss/vz 130,-

2640 Kronentaler 1819. AKS 44; T.44

ss/vz 120,-

DEUTSCHE MÜNZEN 1800 - 1871



2641



2642

2641 Kronentaler 1821. AKS 44; T.44; Dav.554

vz 230,-

2642 Konventionstaler 1806. AKS 45; T.40; Dav.548

vz/st 1100,-



2643



2644

2643 Konventionstaler 1807. AKS 48; T.43; Dav.551

vz+ 280,-

2644 Konventionstaler 1818 Verfassung. Auf dem Würfel klein eingeritzt 6. März 1848. AKS 59; T.45; Dav.553

l.fleckig, ss-vz/ss 75,-



2645



2646

2645 Konventionstaler 1818. Verfassung. AKS 59; T.45; Dav.553

vz 150,-

2646 Konventionstaler 1818. Verfassung. AKS 59; T.45; Dav.553

vz/st 200,-



2647



2648

2647 Konventionstaler 1824. AKS 59; T.46; Dav.554

f.st 1200,-

2648 Ludwig I., 1825-1848, Doppeltaler 1841. AKS 73; T.73; Dav.584

f.st 780,-



2649



2649 Doppeltaler 1843. AKS 74; T.74; Dav.589



2650



ss/vz 250,-

2650 Doppeltaler 1843. AKS 74; T.74; Dav.589

kl.Kr., vz/vz-st 220,-



2651



2651 Doppeltaler 1843. AKS 74; T.74; Dav.589



2652



Erstabschlag 750,-

2652 Doppeltaler 1848. AKS 74; T.74; Dav.589

ss/vz 200,-



2653



2653\* Kronentaler 1828. AKS 75; T.47; Dav.556



2654



Erstabschlag 620,-

2654 Kronentaler 1834. AKS 75; T.47; Dav.556

vz/st 200,-



2655



2655 Kronentaler 1830. AKS 76; T.48; Dav.565



2656



kl.Kr., vz 180,-

2656 Kronentaler 1832. AKS 76; T.48; Dav.565

Oberfl. etwas rauh, ss 120,-

DEUTSCHE MÜNZEN 1800 - 1871



2657



2658



2657 Kronentaler 1833. AKS 76; T.48; Dav.565

Sf. am Rd., ss/vz 140,-

2658 Kronentaler 1837. AKS 76; T.48; Dav.565

ss 80,-

2659 Doppelgulden 1845(ss; stark ger, ss); Maximilian II., Doppelgulden 1849(ss), 1853(Kr.,ger., ss+). AKS 77; T.89; Dav.594; T.90

4 Stk., meist ss 140,-



2660



2662



2660 Doppelgulden 1846. AKS 77; T.89; Dav.594

st 250,-

2661 Gulden 1843; 1845; Württemberg, Gulden 1841. AKS 78

3 Stk., l.gereinigt, Haarlinien, ss-vz 75,-

2662 Geschichtsdoppeltaler 1837. Münzvereinigung. AKS 98; T.75; Dav.581

vz/st 450,-



2663



2664



2663 Doppeltaler 1837. Münzvereinigung Süddeutscher Staaten. AKS 98; T.75; Dav.581

kl.Kr., vz-st 300,-

2664 Geschichtsdoppeltaler 1838. Einteilung des Königreiches. AKS 99; T.76; Dav.582

min.Rdf., Kr., ss-vz/vz 220,-



2665



2666



2665 Geschichtsdoppeltaler 1838. Einteilung des Königreiches. AKS 99; T.76; Dav.582

vz/st 460,-

2666 Geschichtsdoppeltaler 1839. Reitersäule. AKS 100; T.77; Dav.583

Kr., vz 280,-



2667



2667 Geschichtsdoppeltaler 1839. Reitersäule. AKS 100; T.77; Dav.583



2668



2668 Geschichtsdoppeltaler 1840. Standbild Dürers. AKS 101; T.78; Dav.585

f.st 600,-

vz 420,-



2669



2669 Geschichtsdoppeltaler 1840. Standbild Dürers. AKS 101; T.78; Dav.585



2670



2670 Geschichtsdoppeltaler 1842. Walhalla. AKS 103; T.80; Dav.587

kl.Kr., vz 240,-

Kr., ss+ 200,-



2671



2671 Geschichtsdoppeltaler 1842. Walhalla. AKS 103; T.80; Dav.587



2672



2672 Geschichtsdoppeltaler 1842. Walhalla. AKS 103; T.80; Dav.587

f.vz 400,-

vz/st 500,-



2673



2673 Geschichtsdoppeltaler 1842. Vermählung Maximilians. AKS 104; T.81; Dav.588



2674



2674 Geschichtsdoppeltaler 1842. Vermählung Maximilians. AKS 104; T.81; Dav.588

kl.Kr., vz+ 300,-

kl.Kr., vz/st 450,-





2675

2675 Geschichtsdoppeltaler 1842. Vermählung Maximilians. AKS 104; T.81; Dav.588

2676

Erstabschlag 550,-

2676 Geschichtsdoppeltaler 1843. Hochschule zu Erlangen. AKS 105; T.82; Dav.590

Erstabschlag 850,-



2677

2677 Geschichtsdoppeltaler 1844. Feldherrnhalle. AKS 106; T.83; Dav.591

2678

vz/st 650,-

2678 Geschichtsdoppeltaler 1845. Standbild Kreittmayer. AKS 107; T.84; Dav.592

Prachtex., Erstabschlag 1300,-



2679

2679 Geschichtsdoppeltaler 1845. Geburt des Erbprinzen. AKS 108; T.85; Dav.593

2680

st fein 950,-

2680 Geschichtsdoppeltaler 1847. Mespelbrunn. AKS 110; T.87; Dav.596

f.st 1250,-



2681

2681 Geschichtsdoppeltaler 1848. Übergabe der Krone. AKS 111; T.88; Dav.597

2682

min.Rdf., kl.Kr., vz 1250,-

2682 Geschichtsdoppeltaler 1848. Übergabe der Krone. AKS 111; T.88; Dav.597

vz/st 2100,-



2683

2683 Geschichtstaler 1825. Regierungsantritt. AKS 112; T.49; Dav.555

kl.Kr., vz-st 260,-



2684

2684 Geschichtstaler 1825. Regierungsantritt. AKS 112; T.49; Dav.555

2685 Geschichtstaler 1825. Regierungsantritt. AKS 112; T.49; Dav.555

2685

kl.Kr., kl.Rdf., vz-st 260,-

Erstabschlag 500,-



2686

2686 Geschichtstaler 1826. Reichenbach / Fraunhofer. AKS 114; T.51; Dav.558

2687 Geschichtstaler 1826. Verlegung der Hochschule. AKS 115; T.50; Dav.557

2687

f.st 550,-

Erstabschlag/st 500,-



2688

2688\* Geschichtstaler 1827. Bay.-Württ. Zollverein. AKS 116; T.52; Dav.559

2689 Geschichtstaler 1827. Stiftung des Ludwigsordens. AKS 118; T.53; Dav.560

2689

f.st 480,-

f.st 500,-



2690

2690 Geschichtstaler 1827. Stiftung des Theresienordens. AKS 119; T.54; Dav.561

2691 Geschichtstaler 1828. Segen des Himmels. AKS 121; T.56; Dav.563

2691

Erstabschlag, st 600,-

f.st 620,-



2692

2692 Geschichtstaler 1828. Segen des Himmels. AKS 121; T.56; Dav.563

Erstabschlag 400,-

DEUTSCHE MÜNZEN 1800 - 1871



2693

2693 Geschichtstaler 1828. Verfassungssäule. AKS 123; T.55; Dav.562

2694

2694 Geschichtstaler 1828. Verfassungssäule. AKS 123; T.55; Dav.562

vz/st 450,-

1.ber., PP 600,-



2695

2695 Geschichtstaler 1829. Handelsvertrag. AKS 124; T.57; Dav.564

2696

2696 Geschichtstaler 1829. Handelsvertrag. AKS 124; T.57; Dav.564

vz+ 420,-

Rdf., vz 300,-



2697

2697 Geschichtstaler 1829. Handelsvertrag. AKS 124; T.57; Dav.564

2698

2698 Geschichtstaler 1830. Bayerns Treue. AKS 125; T.58; Dav.566

f.st 500,-

Erstabschlag 920,-



2699

2699 Geschichtstaler 1831. Gerecht und beharrlich. AKS 126; T.59; Dav.567

2700

2700 Geschichtstaler 1832. Griechenlands erster König. AKS 127; T.60; Dav.568

kl.Kr., vz-st 450,-

ss 180,-



2701

2701 Geschichtstaler 1832. Griechenlands erster König. AKS 127; T.60; Dav.568

vz+ 350,-



2702



2703



2702 Geschichtstaler 1833. Denkmal der 30.000 Bayern. AKS 129; T.62; Dav.570

Hsp., vz 100,-

2703 Geschichtstaler 1833. Denkmal der 30.000 Bayern. AKS 129; T.62; Dav.570

vz 300,-



2704



2705



2704 Geschichtstaler 1833. Denkmal der 30.000 Bayern. AKS 129; T.62; Dav.570

f.st 500,-

2705 Geschichtstaler 1834. Landtag. AKS 130; T.63; Dav.571

f.st 550,-



2706



2707



2706 Geschichtstaler 1834. Wittelsbach. AKS 131; T.64; Dav.572

f.st 550,-

2707 Geschichtstaler 1835. Baden im Zollverein. AKS 132; T.65

f.st 550,-



2708



2709



2708 Geschichtstaler 1835. Aibling. AKS 134; T.67; Dav.575

vz/st 350,-

2709 Geschichtstaler 1835. Aibling. AKS 134; T.67; Dav.575

kl.Kr., vz-st 300,-

DEUTSCHE MÜNZEN 1800 - 1871



2710



2711



2710 Geschichtstaler 1835. Benediktiner-Lehranstalt. AKS 134; T.70; Dav.578

f.st 450,-

2711 Geschichtstaler 1835. Denkmal Maximilian Joseph. AKS 135; T.69; Dav.577

vz+ 400,-



2712



2713



2712 Geschichtstaler 1836. Otto-Kapelle. AKS 138; T.71; Dav.579

f.st 600,-

2713\* Maximilian II., 1848-1864, Doppeltaler 1852. AKS 146; T.91; Dav.601

vz 320,-



2714



2715



2714\* Doppeltaler 1853. AKS 146; T.91; Dav.601

ss/vz 250,-

2715 Doppeltaler 1854. AKS 146; T.91; Dav.601

ss/vz 230,-



2716



2717



2716 Doppeltaler 1855. AKS 146; T.91; Dav.601

ss/vz 250,-

2717 Doppeltaler 1855. AKS 146; T.91; Dav.601

st 550,-



2718

2718 Doppeltaler 1856. AKS 146; T.91; Dav.601



2719

2719 Doppeltaler 1856. AKS 146; T.91; Dav.601

ss-vz 200,-

Erstabschlag 920,-



2720

2720 Vereinstaler 1858. AKS 149; T.98; Dav.606



2721

2721 Vereinstaler 1861. AKS 149; T.98; Dav.606

f.st 140,-

vz/st 120,-



2722

2722 Vereinstaler 1864. AKS 149; T.98; Dav.606



2723

2723 Doppelgulden 1849. AKS 150; T.90

vz/st 110,-

vz+ 100,-



2724

2724 Doppelgulden 1850. AKS 150; T.90



2725

2725 Doppelgulden 1851. AKS 150; J.83; T.90

f.st 180,-

f.st 180,-



2726

2726 Doppelgulden 1852. AKS 150; T.90; Dav.600



2727

2727 Doppelgulden 1853. AKS 150; T.90; Dav.600

f.st 170,-

f.st 170,-



2728 1/2 Gulden 1861. AKS 152; J.81 vz/st 75,-  
 2729 Geschichtsdoppeltaler 1848. Verfassung. AKS 163; T.92; Dav.598 vz/st 1150,-



2730 Geschichtsdoppeltaler 1848. Standbild Glucks. AKS 164; T.93; Dav.599 Prachtex., st 3300,-

Ludwig I. ließ 1848 für Christoph Willibald Ritter von Gluck, einen der bedeutendsten Komponisten des 18. Jahrhunderts, eine Statue am Odeonsplatz in der Nähe des Konzerthauses errichten. Allerdings musste sie schon einige Jahre später an den Promenadenplatz versetzt werden, um am Odeonsplatz ein Reiterstandbild für Ludwig I. zu platzieren. Den Ort wollte sich der frühere König nicht mit dem Musiker teilen. Im Zweiten Weltkrieg wurde das Denkmal Glucks eingeschmolzen. Allerdings existierten im Schloss Schleißheim noch Abgüsse aus Gips, sodass 1958 eine Replik am Promenadenplatz aufgestellt werden konnte.

2731 Geschichtsdoppeltaler 1854. Industrie-Ausstellung München. AKS 166; T.95; Dav.603 Rdf., ss+ 200,-



2732 Geschichtsdoppeltaler 1854. Industrie-Ausstellung München. AKS 166; T.95; Dav.603 vz/st 480,-

2733 Geschichtsdoppeltaler 1854. Industrie-Ausstellung München. AKS 166; T.95; Dav.603 PP 850,-



2734 Geschichtsdoppeltaler 1856. Süd-Nord-Bahn. AKS 167; T.96; Dav.605 vz+ 1100,-

2735 Doppelgulden 1855. Mariensäule in München(ger., Kr., ss); Vereinstaler 1863(ss). AKS 168; T.97f.; Dav.604 2 Stk., ss 95,-

2736 Doppelgulden 1855. Mariensäule in München. 21,18g. AKS 168; T.97; Dav.604 ss-vz 60,-



2737

2738

2737 Doppelgulden 1855. Mariensäule in München. AKS 168; T.97; Dav.604

st 140,-

2738 Br.-Med. o.J. a.d. Tierschutzverein München. 9 Zeilen Schrift im Eichenkranz. Rs.5 Zeilen Schrift. 41mm; 29g. Hauser 679

vz 50,-



2739



2739 **Ludwig II., 1864-1886**, Vereinsdoppeltaler 1867. Auflage nur 1760 Ex. Seltenste Münze des Bayerischen Königreichs. AKS 172; T.101; Dav.610

sehr selten, f.st

9900,-

Ludwig II. Otto Friedrich Wilhelm von Bayern aus dem Hause Wittelsbach regierte von 1864 bis 1886 als König von Bayern. Bereits 1864, im Alter von 18 Jahren, wurde Ludwig II. nach dem plötzlichen Tod seines Vaters völlig unerwartet König. Von Anfang an engagierte sich der Monarch für die Förderung der Kultur. Er unterstützte Richard Wagner, lehnte dessen antisemitische Haltung aber ab. 1868 sorgte der König für die rechtliche Gleichstellung der Juden. Allerdings zog er sich immer weiter aus der Öffentlichkeit zurück und isolierte sich auch von seiner Familie zunehmend. Nach seinem Rückzug aus der Öffentlichkeit widmete sich Ludwig II. immer mehr seiner großen Leidenschaft: dem Bauen. So entstanden nach 1870 zahlreiche Schlösser, u. a. das Schloss Herrenchiemsee, das eine einzige Hommage an den Sonnenkönig werden sollte. Diese ehrgeizigen Bauprojekte verursachten jedoch hohe Schulden, welche zunächst vom bayrischen Staat beglichen wurden. Allerdings steigerte sich die Bausucht des Königs dadurch noch mehr, weshalb sich das Kabinett Anfang 1886 schließlich weigerte, für einen Kredit in Höhe von sechs Millionen Mark zu bürgen. Ludwig wandte sich daraufhin an Bismarck, welcher ihm riet, er sollen seinem Ministerium befehlen, die Bewilligung der Summe beim Landtag zu beantragen. Ludwig kam diesen Rat nach und forderte die Vorlage des Anliegens im Landtag. Stattdessen leitete das Ministerium aber seine Entmündigung ein. Am 9. Juni 1886 wurde Ludwig ohne Untersuchung für geistesgestört und unheilbar krank erklärt und durch die Regierung unter Johann von Lutz entmündigt. Sein Onkel Luitpold übernahm bereits am Tag danach die Regierungsgeschäfte. Ludwig verhielt sich im Anschluss sehr passiv und lehnte ebenfalls den Vorschlag ab, ins nahe Tirol zu fliehen. Am 13. Juni 1886 wurde dem König ein Spaziergang im Schlosspark von Herrenchiemsee ohne Pfleger und nur in Begleitung des Arztes Bernhard von Gudden, gestattet. Als die Männer zur vereinbarten Zeit nicht zurückkehrten, wurden Suchtrupps ausgeschiedt, welche Ludwig und seinen Arzt ertrunken im Wasser fanden. Die Todesumstände sind bis heute nicht geklärt.



DEUTSCHE MÜNZEN 1800 - 1871



2740



2741



2740 Vereinstaler 1865. AKS 173; T.102; Dav.609

ss/vz 140,-

2741 Vereinstaler 1866. AKS 174; T.103; Dav.612

f.st 230,-



2742



2744



2742 Vereinstaler 1867. AKS 174; T.103; Dav.612

ss/vz 120,-

2743 Lot 5 Münzen des 19. und 18. Jahrhunderts, darunter Vereinstaler 1871 (3x); 3 Kreuzer 1850; DAZU: 20 Kreuzer 1786. AKS 174; T.103; Dav.612

5 Stk., s-vz+ 130,-

2744 Vereinstaler 1871. AKS 175; T.106; Dav.614

ss/vz 250,-



2745



2747



2745 Vereinstaler o.J. AKS 176; T.104; Dav.611

st 120,-

2746 Vereinstaler 1868(fleckig, ss); 1869(ss+); 2xo.J.(1865) (ss+; korr. Belegstück). AKS 176; T.105; Dav.611; T.104

4 Stk., ss bis ss+ 85,-

2747 Vereinstaler 1868. AKS 176; T.105; Dav.611

st 120,-



2748



2749



2748 Vereinstaler 1868. AKS 176; T.105; Dav.611

Erstabschlag 170,-

2749 Vereinstaler 1869. AKS 176; T.105

st 140,-

2750 1/2 Gulden 1866; 1869; 1870; Nassau, 1/2 Gulden 1860; Württemberg, 1/2 Gulden 1864. AKS 180

5 Stk., ss bis f.vz 100,-



2751

2753

- |      |  |                                    |       |
|------|--|------------------------------------|-------|
| 2751 | Vereinstaler 1871. 18,55g. AKS 188; T.110; Dav.615           | vz                                 | 80,-  |
| 2752 | Vereinstaler 1871. Sog. Siegestaler. AKS 188; T.107; Dav.615 | 5 Stk. vz, ss-vz, ss(3; ger., Kr.) | 140,- |
| 2753 | Vereinstaler 1871. Sog. Siegestaler. AKS 188; T.107; Dav.615 | vz                                 | 90,-  |



2754

2755

- |      |  |               |       |
|------|--|---------------|-------|
| 2754 | Vereinstaler 1871. Sog. Siegestaler. AKS 188; T.107; Dav.615 | vz            | 90,-  |
| 2755 | Vereinstaler 1871. Sog. Siegestaler. AKS 188; T.107; Dav.615 | Prachtex., st | 200,- |



2756

- |      |  |              |       |
|------|--|--------------|-------|
| 2756 | Vereinstaler 1871. Sog. Siegestaler. AKS 188; T.107; Dav.615 | 2 Stk., f.st | 130,- |
|------|--|--------------|-------|



2757

2758

- |      |  |              |       |
|------|--|--------------|-------|
| 2757 | Vereinstaler 1871. Sog. Siegestaler. AKS 188; T.107; Dav.615 | Erstabschlag | 230,- |
|------|--|--------------|-------|

**BERG**

- |      |  |    |       |
|------|--|----|-------|
| 2758 | <b>Maximilian IV. Joseph, 1799-1806, Taler 1803.</b> AKS 1; T.108; Dav.622 | vz | 750,- |
|------|--|----|-------|



2759

2760

- |      |  |      |        |
|------|--|------|--------|
| 2759 | Taler 1806. AKS 2; T.109; Dav.623  | f.vz | 900,-  |
| 2760 | <b>Joachim Murat, 1806-1808, Reichstaler 1806.</b> AKS 9; T.110; Dav.624 | vz+  | 1700,- |



2761



2762

**BRAUNSCHWEIG-LÜNEBURG**

2761 **Wilhelm, 1831-1884**, Doppeltaler 1843. AKS 72; T.118; Dav.633

vz 420,-

2762 Doppeltaler 1855 B. AKS 73; T.119; Dav.633

f.vz 240,-



2763

2763 Doppeltaler 1855 B. AKS 73; T.119; Dav.633

winz. Rdf., min.Haarlinien, vz 260,-

2764\* Taler 1838. AKS 77; T.115; Dav.631

ss/vz 130,-



2764



2765

2765 Taler 1839. AKS 78; T.117; Dav.632

ss/vz 130,-

2766 Taler 1840 CvC. AKS 78; T.117; Dav.632

ss/vz 120,-



2766



2767

2767 Taler 1841 CVC. 22,08g. AKS 78; T.117; Dav.632

ss/ss+ 80,-

2768 Taler 1841 CVC. AKS 78; T.117

vz/st 500,-



2768



2769

2770

2769 Taler 1853 B. AKS 80; T.121; Dav.634

2770 Taler 1854 B. AKS 80; T.121; Dav.634

ss/vz 120,-

vz+ 140,-



2771

2772

2771\* Vereinstaler 1858. AKS 81; T.123; Dav.636

2772 Vereinstaler 1870. AKS 81; T.123; Dav.636

f.st 210,-

Erstabschlag 320,-



2773

2774

2773 Doppeltaler 1856. 25jähr. Reg.-Jub. AKS 97; T.122; Dav.635

2774 Doppeltaler 1856 B. AKS 97; T.122; Dav.635

f.st 300,-

vz+ 200,-



2775

2776

**BREMEN**

2775 Freie Hansestadt, 36 Grote 1864. AKS 2; J.25

2776 Taler 1865. Zweites Deutsches Bundesschießen. AKS 16; T.126; Dav.628

vz 75,-

kl.Kr., f.st 90,-



2777

2778

2777 Taler 1865. Zweites Deutsches Bundesschießen. AKS 16; T.126; Dav.628

2778 Taler 1865. Zweites Deutsches Bundesschießen. AKS 16; T.126; Dav.628

f.st 120,-

st 280,-

# DEUTSCHE MÜNZEN 1800 - 1871

2779 Taler 1871. Siegestaler (3x); Taler 1865 (2x). AKS 17; T.127; Dav.629 5 Stk., vz-st 300,-

## DANZIG

2780 Friedrich Wilhelm III., 1797-1807, Schilling 1801 A. KM 135; J.151; CNG 440 2 Stk., ss 60,-

2781 Freie Stadt, 1807-1814, Groschen 1809 M. AKS 1; J.153 2 Stk., Fundbelag, s 50,-



2782



2783



2784

2782 Schilling 1812 M. AKS 2; J.152 s 50,-

2783 Schilling 1812 M. AKS 2; J.152 ss/vz 150,-

## FRANKFURT

2784 Freie Stadt, 1815-1866, Doppeltaler 1842. AKS 2; T.131 f.vz 250,-



2785

2785 Doppeltaler 1843. AKS 2; T.131; Dav.641 ss/vz 220,-



2786

2786 Doppeltaler 1844. AKS 2; T.131; Dav.641 vz 280,-



2787

2787\* Doppeltaler 1855. AKS 2; T.131; Dav.641 vz 260,-



2788

2788 Doppeltaler 1841 (3 1/2 Gulden). AKS 3; T.130; Dav.640 vz/st 420,-



2789

2789 Doppeltaler 1843 (3 1/2 Gulden). AKS 3; T.130; Dav.640 vz 300,-



2790

2790 Vereinsdoppeltaler 1861. AKS 4; T.145 ss-vz 150,-



2791



2791 Vereinsdoppeltaler 1861. AKS 4; T.145; Dav.651



2792



Kr., vz/vz-st 150,-

2792 Vereinsdoppeltaler 1861. AKS 4; T.145; Dav.651

kl.Kr., kl.Rdf., vz-st 150,-



2793



2793 Doppeltaler 1861. AKS 4; T.145; Dav.651

st 280,-



2794



2794 Doppeltaler 1866. AKS 4; T.145; Dav.651

st 250,-



2795



2795\* Doppelgulden 1846. AKS 5; T.132; Dav.642

ss/vz 140,-



2796



2796 Doppelgulden 1847. AKS 5; T.132; Dav.642

vz+ 220,-



2797



2797\* Doppelgulden 1850. AKS 5; T.132; Dav.642

vz 250,-



2798



2798\* Doppelgulden 1852. AKS 5; T.132; Dav.642

f.vz 200,-



2799

2799 Doppelgulden 1856. AKS 5; T.132; Dav.642



2800

2800 Vereinstaler 1858. AKS 7; T.141; Dav.648



f.st 380,-

f.vz 190,-



2801

2801 Vereinstaler 1859. AKS 8; T.142; Dav.649



2803

2802 Lot 3 Münzen, Vereinstaler 1860 (3x). AKS 8; T.142; Dav.649

f.st 160,-

3 Stk., s-vz 70,-



ss+/ss-vz 65,-

2803 Vereinstaler 1860. AKS 8; T.142; Dav.649



2804

2804 Vereinstaler 1860. AKS 8; T.142; Dav.649



2807

2805 Vereinstaler 1860. AKS 8; T.142; Dav.649

winz. Rdf., ss+ 50,-

2806 Vereinstaler 1860. AKS 8; T.142; Dav.649

5 Stk., meist ss, 1x defekt 180,-

2807 Vereinstaler 1860. AKS 8; T.142; Dav.649

ss 45,-

vz+ 90,-



2808

2808 Vereinstaler 1860. AKS 8; T.142; Dav.649



2809

2809 Vereinstaler 1860. AKS 8; T.142; Dav.649

kl.Kr., vz/st 90,-

vz/st 100,-



2810

2810 Vereinstaler 1861. AKS 9; T.143; Dav.652



f.vz 220,-



2811

2812

2811 Vereinstaler 1862. AKS 10; T.144; Dav.652

st 160,-

2812 Vereinstaler 1865. AKS 10; T.144; Dav.652

st 110,-



2813



2814

2813 Gulden 1861. AKS 13; J.33

kl.Kr., vz 80,-

2814 Doppelgulden 1848. Erzherzog Johann von Österreich. AKS 39; T.135; Dav.644

kl.Kr., vz/vz+ 100,-



2815



2816

2815 Doppelgulden 1848. Erzherzog Johann von Österreich. AKS 39; T.135; Dav.644

f.st 170,-

2816 Doppelgulden 1849. Goethes 100. Geburtstag. AKS 41; T.137; Dav.646

Prachtex., kl.Kr., vz-st, EA 120,-



2817



2818

2817 Doppelgulden 1849. Goethes 100. Geburtstag. AKS 41; T.137; Dav.646

f.st/st 200,-

2818 Vereinstaler 1859. Schillers 100. Geburtstag. AKS 43; T.139; Dav.650

l.Kr., vz+ 75,-



2819



2820

2819 Vereinstaler 1859. Schillers 100. Geburtstag. AKS 43; T.139; Dav.650

f.st 140,-

2820 Vereinstaler 1863. Fürstentag. AKS 45; T.147

Prachtex., Vs.kl.Kr., vz-st/f.st 180,-





2821



2822



2821 Vereinstaler 1863. Fürstentag. AKS 45; T.147; Dav.654

f.st 210,-

**FRANKFURT, GROSSHERZOGTUM**

2822 Carl Theodor von Dalberg, 1806-1815, Konventionstaler 1808. AKS 2; T.128; Dav.808

vz 900,-



2823



2824



**FRIEDBERG**

2823 Johann Maria Rudolph Waldbott von Bassenheim, 1777-1805, Konventionstaler 1804, Frankfurt. T.148; Dav.665; Lej.81

l.prägeschw., f.st 1600,-

**HAMBURG**

2824 Freie und Hansestadt, Dukats 1827. 3,46g. AKS 7; J.89

GOLD, Hsp., bearbeitet, ss 200,-



2825

2825 32 Schilling 1809 CAIG. Sog. Franzosen-Doppelmark. (8x). DAZU: gleiche 1809 HSK (4x). AKS 14; 13; J.39b; 39a

12 Stk., ss bis vz 500,-

2826 Sechsling 1800 OHK, 1807 HSK (kl.Riss), 1833 HSK, 1836 HSK, 1841 HSK (s), Dreiling 1855 A, 32 Schilling 1809 CAIG (l.just.). AKS 22; J.30

8 Stk., meist ss 75,-

2827 Sechsling 1841 HSK (st), 1855 (vz), Schilling 1855 (ss), 8 Schilling 1726 IHL (ss), 1/2 Mio. Mark 1923, 1/10 Verrechnungsmarke o.J.(1923) (2x vz). AKS 25; 29; 21; G.710; J.47a; 50b; 51b; 7; N.34; N.37

6 Stk., ss bis st 50,-

2828 Dreiling 1803 OHK. DAZU: Sechsling 1841 HSK; Schilling 1855. AKS 30; 25; 21; J.29a; 47a; 51b

3 Stk., st 60,-

2829 Dreiling 1803 OHK. DAZU: Sechsling 1841 HSK, 1855, Schilling 1855. AKS 30; 25; 29; 21; J.29a; 47a; 50b; 51b

4 Stk., st 70,-

2830 Dreiling 1809 HSK. 0,45g (vz/st). DAZU: Sechsling (1)621. 0,48g; Dreiling 1765 OHK. 0,50g (beide s). AKS 31; J.29b; Gaed.1219; 1055; 1208

3 Stk., vz/st und s 50,-



2831

**HANNOVER**

2831 **Georg III., 1760-1820**, Taler 1801 C, Hannover. Aufl.nur 126 Stk. AKS-; T.150 sehr selten, NGC UNC Details, Rev. Spot Removed 6000,-



2832



2833



2832 **Residenzstadt, 1866-1918**, Feinsilbermed. 1872 im Talergewicht. 4.Deutsches Bundesschießen. AKS-; T.179; J.100 IV st 160,-

2833 **Georg III., 1760-1820**, Gulden =2/3 Taler 1814 C. Feinsilber. 13,1g. AKS 6; J.1a f.vz 100,-



2834



2835



2834 **Georg IV., 1820-1830**, 16 Gute Groschen 1825. AKS 38; J.23h ss 65,-

2835 **Wilhelm IV., 1830-1837**, Taler 1834 B. AKS 62; T.152; Dav.662 ss 90,-

DEUTSCHE MÜNZEN 1800 - 1871



2836

2837

2836 Taler 1834 A. AKS 63; T.153

vz 230,-

2837 Taler 1835 A. AKS 63; T.153; Dav.663

vz 240,-



2838

2839

2838 Taler 1836 A. AKS 64; T.154; Dav.664

vz/st 250,-

2839 Taler 1837 A. AKS 64; T.154; Dav.664

vz/st 250,-



2840

2841

2840 **Ernst August, 1837-1851**, Taler 1838 A. AKS 99; T.156; Dav.666

kl.Kr., vz/st 220,-

2841 Taler 1838 A. AKS 100; T.157; Dav.667

f.st 300,-



2842

2843

2842 Taler 1839 A. AKS 100; T.157; Dav.667

f.st 300,-

2843\* Taler 1840 A. AKS 100; T.157; Dav.667

f.vz 140,-



2844

2845

2844 Taler 1840 S. AKS 103; T.161; Dav.671

f.vz 320,-

2845 Taler 1841 S. AKS 104; T.162; Dav.670

vz 160,-



2846

2847

2846 Taler 1844 A. AKS 104; T.164; Dav.673

vz 120,-

2847 Taler 1843 A. AKS 105; T.164; Dav.673

ss/vz 90,-



2848

2850

2848 Taler 1845 B. AKS 105; T.164; Dav.673

vz+ 180,-

2849 Taler 1846 A. AKS 105; T.164; Dav.673

s-ss 50,-

2850 Taler 1846 A. AKS 105; T.164; Dav.673

st 480,-



2851

2852

2851 Taler 1849 B. AKS 107; T.167; Dav.675

vz 130,-

2852 Ausbeutetaler 1839 A. GLÜCK AUF!. AKS 131; T.158; Dav.668

f.st/st 650,-



2853

2854

2853 Taler 1843 S. Hochzeit Kronprinz Georgs mit Marie Herzogin v.S.Altenb. AKS 132; T.165; Dav.674

vz/st 950,-

2854 Taler 1851 B. AKS 134; T.169; Dav.677

ss+ 75,-



2855

2856

2855 Taler 1851 B. AKS 134; T.169; Dav.677

gutes ss 75,-

2856 Ausbeutetaler 1851 B. 22,26g. AKS 134; T.169; Dav.677

vz 100,-



2857

2857\* Ausbeutetaler 1851 B. AKS 134; T.169; Dav.677

vz/st

190,-



2858

2858 Georg V., 1851-1866, Vereinskronen 1864 B. 11,1g. AKS 140; J.135; Frbg.1183

GOLD, f.vz

1750,-



2859

2859 Doppeltaler 1854 B. AKS 142; T.173; Dav.681

f.st

380,-



2860

2860 Doppeltaler 1855 B. AKS 142; T.173; Dav.681

kl.Rdf., kl.Kr., ss-vz 180,-



2861

2861 Doppeltaler 1855 B. AKS 142; T.173; Dav.681

vz+

280,-



2862

2862 Doppeltaler 1866 B. AKS 143; T.175; Dav.683

st

420,-



2863

2863 Ausbeutetaler 1854 B. AKS 144a; T.170; Dav.678

f.st

180,-



2864

2864 Ausbeutetaler 1855 B. AKS 144a; T.170; Dav.678

f.st

170,-



2865

2866

2865 Taler 1856 B. AKS 144a; T.170

vz+ 110,-

2866 Vereinstaler 1859 B. AKS 144; T.174; Dav.682

st 120,-



2867

2868

2867 Vereinstaler 1861 B. AKS 144; T.174; Dav.682

f.st 110,-

2868 Vereinstaler 1862 B. AKS 144; T.174; Dav.682

f.st 110,-



2869

2870

2869 Vereinstaler 1863 B. AKS 144; T.174; Dav.682

Erstabschlag/st 140,-

2870 Vereinstaler 1864 B. AKS 144; T.174; Dav.682

f.st 110,-



2871

2873

2871 Vereinstaler 1863 B. AKS 144; T.174; Dav.682

st 150,-

2872 Taler 1866 B. AKS 144; T.174; Dav.682

ss/ss+ 50,-

2873 Vereinstaler 1866 B. AKS 144; T.174; Dav.682

winz. Rdf., kl.Kr., vz+ 120,-



2874

2875

2874 Taler 1866 B. AKS 144; T.174; Dav.682

kl.Rdf., kl.Kr., vz 80,-

2875 Taler 1866 B. AKS 144; T.174; Dav.682

st 140,-



2876



2877



2876\* Vereinstaler 1865 B. Sieg bei Waterloo. AKS 160; T.176

Erstabschlag 200,-

**HESSEN**

2877 Ernst Ludwig, 1892-1918, 2 Mark 1904. 400.Geburtstag Philipps des Großmütigen. J.74

PCGS PR-62 180,-



2878



2879



**HESSEN-DARMSTADT**

2878 Ludwig I., 1806-1830, Kronentaler 1825. AKS 72; T.193; Dav.700

Prachtex., st 1250,-

2879 Konventionstaler 1809 L. AKS 73; T.191; Dav.698

f.st 1900,-



2880



2881



2880 Ludwig II., 1830-1848, Doppeltaler 1840. AKS 99; T.195; Dav.702

f.vz 280,-

2881 Doppeltaler 1841. AKS 99; T.195; Dav.702

vz/st 380,-



2882



2883



2882 Doppeltaler 1844. AKS 100; T.196; Dav.703

f.vz 260,-

2883 Doppelgulden 1845. AKS 101; T.197; Dav.704

ss/vz 150,-



2884



2885



2884 Kronentaler 1833. AKS 102; T.194; Dav.701

vz+ 380,-

2885\* **Ludwig III., 1848-1877**, Vereinstaler 1862. AKS 120; T.200; Dav.707

vz/st 180,-



2886



2887



2886 Doppelgulden 1853. AKS 121; T.198; Dav.705

Prachtex., st 850,-

2887 Doppelgulden 1854. AKS 121; T.198; Dav.705

f.st 600,-



2888



2889



2888 Doppelgulden 1855. AKS 121; T.198; Dav.705

ss/vz 180,-

### HESSEN-HOMBURG

2889 **Philipp, 1839-1846**, Doppelgulden 1846. AKS 166; T.201; Dav.713

vz/st 1600,-



2890



2891



### HESSEN-KASSEL

2890 **Wilhelm I., 1803-1821**, Konventionstaler 1819. AKS 5; T.182; Dav.690

ss+ 170,-

2891 Konventionstaler 1820. AKS 5; T.182; Dav.690

ss 180,-



DEUTSCHE MÜNZEN 1800 - 1871



2892

2893

2892\* **Wilhelm II. und Friedrich Wilhelm, 1831-1847, Doppeltaler 1841.** AKS 43; T.185; Dav.693

kl.Sf., vz/st

1250,-

2893 Taler 1832. AKS 46; T.184; Dav.692

sehr selten, Erstabschlag

850,-



2894

2895

2894 Taler 1835. AKS 46; T.184; Dav.692

ss

60,-

2895 Taler 1836. AKS 46; T.184; Dav.692

ss/vz

130,-



2896

2897

2896 Taler 1837. AKS 46; T.184; Dav.692

ss/vz

130,-

2897 Taler 1841. AKS 46; T.184; Dav.692

ss

65,-



2898

2898 **Friedrich Wilhelm I., 1847-1866, 5 Taler 1851.** Erwin Warth Collection. AKS 59; J.58; Frbg.1298; Schl.482

GOLD, NGC MS61

2600,-



2899

2899 Doppeltaler 1855. AKS 60; T.188; Dav.695

ss/vz

220,-



2900



2901



2900 Taler 1854. AKS 61; T.189

ss/vz 200,-

2901 Taler 1855. AKS 61; T.189; Dav.696

ss/vz 180,-



2902



2903



2902 Vereinstaler 1860. AKS 62; T.190; Dav.697

f.vz 190,-

2903 Vereinstaler 1864. AKS 63; T.190; Dav.697

f.st 450,-



2904



2905



### HOHENZOLLERN-HECHINGEN

2904 **Hermann Friedrich Otto, 1798-1810**, Konventionstaler 1804. AKS 1; T.203; Dav.715

st 2500,-

### LAUENBURG

2905 **Friedrich VI. von Dänemark, 1808-1839**, 2/3 Taler (=Gulden) 1830 FF, Altona. Kopf l. Rs. Wertzahl im Eichenkranz. 17,55g. AKS 1; Sieg 44; Hede 1

dunkle Patina, ss 200,-



2906



2907



### LIPPE

2906 **Paul Friedrich Emil Leopold, 1851-1875**, Vereinstaler 1860 A. 18,44g. AKS 16; T.213; Dav.725

vz 150,-

### MECKLENBURG-STRELITZ

2907 **Friedrich Wilhelm, 1860-1904**, Vereinstaler 1870 A. AKS 71; T.217; Dav.732

ss-vz 120,-



2908



2909

2908 Vereinstaler 1870 A. AKS 71; T.217; Dav.732

st 300,-

**MÜNSTER, BISTUM**

2909 Sedisvakanz 1801, Taler 1801. Auflage nur 200 Ex. AKS-; T.218

sehr selten, Erstabschlag 4900,-



2910



2911

**NASSAU**

2910 Friedrich August, 1803-1816, Konventionstaler 1812. AKS 25; T.220; Dav.738

f.ss 250,-

2911 Friedrich Wilhelm, 1788-1816, Konventionstaler 1811. AKS 32; T.222

ss/vz 320,-



2912



2913

2912 Friedrich August und Friedrich Wilhelm, 1808-1816, Taler 1812. AKS 32; T.222

st 1900,-

2913 Friedrich Wilhelm, 1788-1816, Konventionstaler 1813. AKS 34; T.223; Dav.736

f.st 1300,-



2914



2915

2914 Wilhelm, 1816-1839, Kronentaler 1833. AKS 42; T.230; Dav.743

ss/vz 270,-

2915 Adolph, 1839-1866, Vereinstaler 1863. AKS 64; T.236; Dav.749

ss/vz 140,-



2916



2917

2916 Vereinstaler 1864. 25jähr. Reg.-Jub. AKS 77; T.238; Dav.750

f.st 220,-

**OLDENBURG**

2917 Paul Friedrich August, 1829-1853, Doppeltaler 1840. AKS 8; T.239; Dav.751

vz/st 2200,-



2918



2919

2918 Taler 1846 B. 22,10g. AKS 9; T.240; Dav.752

ss 150,-

2919 Taler 1846 B. AKS 9; T.240; Dav.752

vz-st, selten i.d. Erhaltung 980,-



2920



2921

2920 Nicolaus Friedrich Peter, 1853-1900, Vereinstaler 1860 B. 19,37g. AKS 25; T.241; Dav.753

ss 100,-

2921 Vereinstaler 1866 B. AKS 25; T.241; Dav.753

vz+ 140,-



2922



2925

2922 Vereinstaler 1866 B. AKS 25; T.241; Dav.753

st 400,-

**PREUSSEN**

2923 Sammlerlot: 1 Pfg. 1821-70(60x), Schilling 1791-1805(3x), 1/24 Taler 1654-1786(5x), 2 Pfg. 1822-73(45x), 3 Pfg. 1829-73(51x), 4 Pfg. 1826-71(24x), 6 Gröschler 1782(1x), 4 Groschen 1797-1807(6x), 1/6 Taler 1812-22(4x), 1/3 Taler 1793(1x), 1/2 Silbergröschler 1821-73(34x), Taler 1818, 1861, 1871(6x), Silbergr. 1821-73(66x), 2 1/2 Silbergr. 1842-71(22x), 4 Medaillen. Meist im Rahmen. ca.332 Stk., s/ss bis vz 200,-

2924 Friedrich Wilhelm III., 1797-1840, Taler 1799 B (l.just.f.ss), Taler 1817 A (s/ss), 1828 A (zerkr., Beule ss). DAZU: Friedrich II. D.G., Taler 1771 B (s), 1/3 Taler 1773 B (Sf ss), 1780 E (just.ss), 18 Gröschler 1759 A (Hsp.Sf.just.), 6 Gröschler 1757 B (Sf.vz), weitere Kleinmünzen von 2 Pf. bis 4 Groschen (10 Stk.s bis ss/vz).

18 Stk., s bis vz 200,-

2925 Kreuzer 1803 B.

Prachtex., prägeschw., st 50,-



2926

2926 Doppelfriedrichs d'or 1830 A. 13,4g. AKS 2; J.110

GOLD, NGC MS61

2350,-



2927

2927 Doppelfriedrichs d'or 1839 A. 13,33g. AKS 2; J.110

GOLD, NGC MS61

2500,-



2928

2928\* Doppeltaler 1839 A. AKS 9; T.252; Dav.765



2929

2929 Doppeltaler 1840 A. AKS 9; T.252; Dav.765

f.st

400,-

Rdf., ss+

150,-



2930

2930 Doppeltaler 1840 A. AKS 9; T.252; Dav.765



2931

2931 Doppeltaler 1840 A. AKS 9; T.252; Dav.765

vz

240,-

f.st

460,-



2932

2932 Taler 1801 A. zu AKS 10; T.242; Dav.755

ss/vz

140,-



2933

2933 Taler 1802 B. zu AKS 10; T.242B; Dav.755



2934

2934 Taler 1809 A. Letzter Jahrgang dieses Typs. AKS 10; T.242; Dav.755



ss 180,-

f.st/st 850,-



2935

2935 Taler 1813 A. AKS 11; T.244; Dav.756



2936

2936 Taler 1813 B. AKS 11; T.244B; Dav.756



f.vz 120,-

ss 100,-

2937 Taler 1814 A. AKS 11; T.244; Dav.756

2 Stk., f.ss 90,-



2938

2938 Taler 1814 A. AKS 11; T.244; Dav.756



2939

2939 Taler 1815 A. AKS 11; T.244; Dav.756



vz/st 190,-

f.st 280,-



2940

2940 Taler 1816 A. AKS 11; T.244; Dav.756



2941

2941 Taler 1816 A. Sog. Kammerherrentaler. AKS 12; T.245; Dav.758



Prachtex., kl.Sf., st 270,-

ss+ 460,-



2942

2942\* Taler 1817 A. AKS 13; T.246; Dav.759



2943

2943 Taler 1818 A. AKS 13; T.246; Dav.759



f.st 270,-

f.st 380,-



2944

2945

2944 Taler 1818 D. AKS 13; T.246 D; Dav.759

f.st 380,-

2945 Taler 1819 A. AKS 13; T.246; Dav.759

f.st, selten i.d.Erhaltung 780,-

2946 Lot 20 verschiedener Münzen Preussen des 19. Jh. im Album. Darunter u. a. Taler 1819 D; Taler 1835; Taler 1861; 3 Pfennig 1865. AKS 13; T.246; Dav.759

20 Stk., s-vz+ 260,-



2947

2949

2947 Taler 1819 D. AKS 13; T.246; Dav.759

st 960,-

2948 Taler 1820 A. 22,12g. AKS 13; T.246; Dav.759

schöne Patina, ss+ 60,-

2949 Taler 1820 A. AKS 13; T.246; Dav.759

f.st 380,-



2950

2951

2950 Ausbeutetaler 1827 A. AKS 16; T.248; Dav.761

ss/vz 80,-

2951 Ausbeutetaler 1828 A. AKS 16; T.248; Dav.761

vz+ 180,-



2952

2953

2952 Taler 1829 A. AKS 17; T.250; Dav.763

ss/vz 80,-

2953 Taler 1830 A. AKS 17; T.250; Dav.763

vz+ 110,-



2954

2954 Taler 1830 D. AKS 17; T.250 D; Dav.763

ss/vz 110,-

2955 Taler 1831 A. AKS 17; T.250; Dav.763

ss/vz 70,-



2956



2958

2956 Taler 1833 D. AKS 17; T.250D; Dav.763

ss+ 80,-

2957 Ausbeutetaler 1837 A. AKS 18; T.251; Dav.764

ss/vz 70,-

2958 Friedrich Wilhelm IV., 1840-1861, Doppeltaler 1841 A. AKS 69; T.253; Dav.766

Rdf., ss/ss-vz 150,-



2959



2960

2959 Doppeltaler 1841 A. AKS 69; T.253; Dav.766

ss-vz 160,-

2960 Doppeltaler 1841 A. AKS 69; T.253; Dav.766

vz/st 260,-



2961



2962

2961 Doppeltaler 1842 A. AKS 69; T.253; Dav.766

vz/st 290,-

2962 Doppeltaler 1844 A. AKS 69; T.258; Dav.771

vz/st 250,-



2963



2964

2963 Doppeltaler 1845 A. AKS 69; T.258; Dav.771

f.vz 170,-

2964 Doppeltaler 1846 A. AKS 69; T.258; Dav.771

vz+ 170,-



DEUTSCHE MÜNZEN 1800 - 1871



2965



2966

2965 Doppeltaler 1854 A. AKS 70; T.259; Dav.772

vz+ 240,-

2966 Doppeltaler 1856 A. AKS 70; T.259; Dav.772

f.st 400,-



2967

2967 Vereinsdoppeltaler 1859 A. AKS 71; T.264; Dav.777

st 1200,-

2968 Ausbeutetaler 1841 A. AKS 73; T.255; Dav.768

vz 220,-

2969 Ausbeutetaler 1842 A. AKS 75; T.257; Dav.770

ss/vz 60,-

2970 Ausbeutetaler 1843 A. AKS 75; T.257; Dav.770

ss/vz 60,-



2968



2971

2971 Ausbeutetaler 1846 A. AKS 75; T.257; Dav.770

ss 75,-

2972 Taler 1849 A. AKS 75; T.257; Dav.770

ss/vz 50,-

2973 Ausbeutetaler 1850 A. AKS 75; T.257; Dav.770

f.st 220,-



2973



2974

2974 Taler 1854 A. AKS 76; T.260; Dav.773

vz 120,-

2975 Taler 1855 A. AKS 76; T.260; Dav.773

vz/st 150,-



2975



2976



2976 Ausbeutetaler 1853 A. AKS 77; T.261; Dav.774



2977



2977 Ausbeutetaler 1854 A. AKS 77; T.261; Dav.774

vz/st 150,-

ss/vz 65,-



2978



2978 Ausbeutetaler 1855 A. AKS 77; T.261; Dav.774



2979



2979\* Ausbeutetaler 1856 A. AKS 77; T.261; Dav.774

f.st 210,-

vz/st 150,-



2980



2980 Vereinstaler 1857 A. AKS 78; T.262



2981



2981 Vereinstaler 1859 A. AKS 78; T.262; Dav.775

vz/st 110,-

vz/st 110,-



2982



2982 Vereinstaler 1860 A. AKS 78; T.262; Dav.775



2983



2983 Vereinstaler 1861 A. Sterbetaler. AKS 78; T.262; Dav.775

f.st 130,-

Prachtex./Erstabschlag 420,-



2984



2984 Ausbeutevereinstaler 1857 A. AKS 79; T.263; Dav.776

st 340,-



2985

2985 **Wilhelm I., 1861-1888**, 1/2 Krone 1866 A. 5,54g. AKS 94; J.119; Frbg.2440 GOLD, Prachtex., f.st 3000,-



2986

2986 Doppeltaler 1867 C. AKS 96; T.269; Dav.783



2987

2987 Doppeltaler 1867 C. AKS 96; T.269; Dav.783 ss/vz 420,-

2987 Doppeltaler 1867 C. AKS 96; T.269; Dav.783 st 950,-



2988

2988 Vereinstaler 1861 A. AKS 97; T.266; Dav.780



2989

2989 Ausbeutevereinstaler 1862 A. AKS 98; T.267; Dav.781 Erstabschlag 250,-

2989 Ausbeutevereinstaler 1862 A. AKS 98; T.267; Dav.781 Erstabschlag 250,-

2990 Vereinstaler 1866 A. AKS 99; T.270; Dav.782 ss 50,-



2991

2991\* Vereinstaler 1867 A. AKS 99; T.270; Dav.782



2992

2992\* Vereinstaler 1867 B. AKS 99; T.270; Dav.782 st 120,-

2992\* Vereinstaler 1867 B. AKS 99; T.270; Dav.782 ss/vz 120,-



2993

2993 Vereinstaler 1868 A. AKS 99; T.270; Dav.782



2994

2994\* Vereinstaler 1869 B. AKS 99; T.270B; Dav.782 f.st 110,-

2994\* Vereinstaler 1869 B. AKS 99; T.270B; Dav.782 vz+ 190,-



2995

2996

2995 Vereinstaler 1870 B. AKS 99; T.270B; Dav.782

vz 190,-

2996 Vereinstaler 1870 C. AKS 99; T.270C; Dav.782

ss/vz 180,-



2997

2998

2997 Vereinstaler 1871 B. AKS 99; T.270B; Dav.782

vz 150,-

2998\* Vereinstaler 1871 C. AKS 99; T.270B; Dav.782

f.vz 190,-



2999

3001

2999 Vereinstaler 1861. Krönungstaler. AKS 116; T.265; Dav.778

PP 270,-

3000 Vereinstaler 1861 A. Krönungstaler (Rdf., ss); Vereinstaler 1860 (ss); Gulden 1852 (ger., ss); Vereinstaler 1866 (2; vz; ss). AKS 116; T.265

5 Stk., ss bis vz 120,-

3001 Vereinstaler 1861 A. Krönungstaler. AKS 116; T.265; Dav.778

polierte Stempel, vz+ 60,-



3002

3004

3002 Vereinstaler 1861 A. Krönungstaler. AKS 116; T.265; Dav.778

kl.Rdf., vz-st 55,-

3003 Vereinstaler 1861 A. Krönungstaler (fleckig st). DAZU: Siegestaler 1871 A (vz), Erinnerungskreuz 'Königrätz' 1866 (vz). AKS 116; 118; Ni.1938

3 Stk., vz bis st 120,-

3004 Vereinstaler 1866 A. AKS 117; T.271; Dav.784

st 170,-



3005

3005 Vereinstaler 1866 A. AKS 117; T.271; Dav.784

äußerst selten i.d. Erhaltung, PP

380,-

## DEUTSCHE MÜNZEN 1800 - 1871

- 3006 Vereinstaler 1871 A. Siegestaler. AKS 118; T.272 2 Stk. I.bearb., ss+ (1x) und kl.Rdf., f.vz (1x) 60,-  
 3007 Vereinstaler 1871 A. Siegestaler. AKS 118; T.272; Dav.785 5 Stk., vz(1), ss(4; kl.Kr.) 150,-



3008



3009

- 3008 Vereinstaler 1871 A. Siegestaler. AKS 118; T.272; Dav.785 st 100,-  
 3009 Vereinstaler 1871 A. Siegestaler. AKS 118; T.272 PP 260,-



3010



3011

### REGENSBURG, FÜRSTENTUM

- 3010 Carl von Dalberg, 1804-1810, Konventionstaler 1809. AKS 7; T.275; Dav.810 vz+ 920,-

### REUSS-EBERSDORF

- 3011 Heinrich LI., 1779-1822, Konventionstaler 1812. AKS 48; T.282; Dav.804 vz+ 1900,-



3012



3013

### REUSS-OBERGREIZ

- 3012 Heinrich XIII., 1800-1817, Konventionstaler 1812. AKS 3; T.278; Dav.796 f.st 2600,-

### SACHSEN

- 3013 Friedrich August III., 1763-1806, Konventionstaler 1804 IEC. 27,96g. AKS-; T.289; Dav.850 Vs.I.just., f.vz 150,-



3014



3015

- 3014 Konventionstaler 1804 IEC. AKS-; T.289; Dav.850 Prachtex., f.st 400,-  
 3015 Konventionstaler 1805 SGH. AKS-; T.289; Dav.850 f.st 190,-



3016



3017



3016 Konventionstaler 1806 SGH. Ausbeute. AKS-; T.290; Dav.851

ss 180,-

3017 **Friedrich August I., 1806-1827**, Konventionstaler 1808. AKS 12; T.292; Dav.854

f.st 290,-



3018



3019



3018 Konventionstaler 1808 SGH, Dresden. AKS 12; T.292; Dav.854

vz 120,-

3019 Konventionstaler 1809. AKS 12; T.292; Dav.854

Vs.l.just., f.st 190,-



3020



3021



3020 Konventionstaler 1810 SGH. AKS 12; T.292; Dav.854

ss/vz 130,-

3021 Konventionstaler 1812 SGH. AKS 12; T.292; Dav.854

f.st 190,-



3022



3023



3022 Konventionstaler 1813 SGH. AKS 12; T.292; Dav.854

f.st 190,-

3023 Konventionstaler 1816 IGS. AKS 12; T.293; Dav.854

vz/st 180,-

DEUTSCHE MÜNZEN 1800 - 1871



3024



3025



3024 Konventionstaler 1819 IGS. AKS 22; T.298; Dav.857

Erstabschlag, Prachtex. 460,-

3025 Konventionstaler 1820 IGS. AKS 22; T.298; Dav.857

vz/st 180,-



3026



3027



3026 Konventionstaler 1821 IGS. AKS 22; T.298; Dav.857

f.st 220,-

3027 Konventionstaler 1822 IGS. AKS 24; T.300; Dav.859

ss/vz 100,-



3028



3029



3028 Konventionstaler 1823. AKS 24; T.300; Dav.859

f.st/st 260,-

3029 Konventionstaler 1825 S. AKS 30; T.303; Dav.861

f.st 230,-



3030



3031



3030 Konventionstaler 1826 S. AKS 30; T.303; Dav.861

st 360,-

3031 Konventionstaler 1827 S. Sein Tod. AKS 55; T.305; Dav.863

f.vz 160,-



3032

3034

- |      |  |                        |       |
|------|--|------------------------|-------|
| 3032 | <b>Anton, 1827-1836</b> , Konventionstaler 1828 S. AKS 64; T.307; Dav.865  | ss/vz                  | 120,- |
| 3033 | Konventionstaler 1832 S(ger., ss); Vereinstaler 1863 B(ger., ss); 1870 B(Kr., f.vz)., AKS 66; T.309; Dav.867; T.348(2) | 3 Stk., meist ss       | 80,-  |
| 3034 | Konventionstaler 1832 S. AKS 66; T.309; Dav.867  | kl.Kr., fleckig, ss-vz | 70,-  |



3035

3036

- |       |  |       |       |
|-------|--|-------|-------|
| 3035  | Konventionstaler 1831 S. Neue Verfassung. AKS 84; T.314; Dav.869                     | vz/st | 220,- |
| 3036* | <b>Friedrich August II., 1836-1854</b> , Doppeltaler 1851 F. AKS 94; T.322F; Dav.874 | f.st  | 420,- |



3037

3038

- |      |   |       |       |
|------|---|-------|-------|
| 3037 | Doppeltaler 1853 F. AKS 94; T.322F; Dav.874 | f.st  | 360,- |
| 3038 | Doppeltaler 1854 F. AKS 94; T.322F; Dav.874 | vz/st | 280,- |



3039

3040

- |       |  |       |       |
|-------|--|-------|-------|
| 3039  | Konventionstaler 1837 G. AKS 95; T.317; Dav.872        | ss/vz | 350,- |
| 3040* | Konventionstaler 1838 G. AKS 97; T.319; Dav.872A; J.74 | ss/vz | 120,- |



DEUTSCHE MÜNZEN 1800 - 1871



3041

3042

3041 Taler 1840 G. AKS 99; T.325

Erstabschlag 450,-

3042\* Ausbeutetaler 1846 F. AKS 100; T.326; Dav.877

ss/vz 160,-



3043

3044

3043\* Ausbeutetaler 1847 F. AKS 100; T.326; Dav.877

ss+ 130,-

3044 Taler 1854 F. AKS 101; T.327; Dav.878

vz+ 120,-



3045

3046

3045 Ausbeutetaler 1852 F. AKS 102; T.328; Dav.879

ss/vz 190,-

3046\* Ausbeutetaler 1854 F. AKS 102; T.328; Dav.879

ss+ 110,-



3047

3048

3047\* Doppeltaler 1854 F. Sein Tod. AKS 116; T.331; Dav.880

vz/st 320,-

3048 Taler 1854 F. Sterbetaler. AKS 117; T.329; Dav.881

f.st 160,-



3049

3049 Ausbeutetaler 1854 F. Sein Tod. AKS 118; T.330; Dav.882

f.st 210,-



3050

3051

3050 Johann, 1854-1873, Doppeltaler 1855 F. AKS 125; T.337; Dav.886

3051 Doppeltaler 1857 F. AKS 126; T.338; Dav.889

vz 260,-

ss/vz 220,-



3052

3053

3052 Doppeltaler 1858 F. AKS 126; T.338; Dav.889

3053 Taler 1854 F. AKS 128; T.332; Dav.883

f.st 500,-

ss 90,-



3054

3055

3054 Taler 1856 F. AKS 130; T.335; Dav.887

3055 Vereinstaler 1857 F. AKS 132; T.339; Dav.890

ss/vz 100,-

f.st 230,-



3056

3057

3056 Vereinstaler 1858 F. AKS 132; T.339; Dav.890

3057\* Ausbeutetaler 1861 B. AKS 134; T.342; Dav.892

vz+ 130,-

vz 100,-



3058

3059

3058 Ausbeutevereinstaler 1868 B. AKS 135; T.350; Dav.897

3059 Ausbeutevereinstaler 1870 B. AKS 135; T.350; Dav.897

st 120,-

f.st 120,-

DEUTSCHE MÜNZEN 1800 - 1871



3060

3061

3060 Vereinstaler 1861 B. AKS 136; T.345; Dav.893

ss/vz 90,-

3061 Vereinstaler 1861 B. AKS 137; T.348; Dav.895

vz/st 120,-



3062

3063

3062 Vereinstaler 1863 B. AKS 137; T.348; Dav.895

vz/st 110,-

3063 Vereinstaler 1865 B. AKS 137; T.348; Dav.895

st 160,-



3064

3065

3064 Vereinstaler 1866 B. AKS 137; T.348; Dav.895

f.st 120,-

3065\* Taler 1855 F. Münzbesuch. AKS 156; T.334; Dav.885

Erstabschlag 410,-

3066 Vereinstaler 1871 B. Siegestaler. AKS 159; T.351; Dav.898

Rdf., ss 60,-



3067

3068

3067 Vereinstaler 1871 B. Siegestaler. AKS 159; T.351; Dav.898

f.st 210,-

3068 Vereinsdoppeltaler 1872 B. Goldene Hochzeit. 37,08g. AKS 160; T.352; Dav.899

schöne Patina, vz 250,-



3069

3069 Vereinsdoppeltaler 1872 B. AKS 160; T.352; Dav.899

f.st 260,-



3070



3070 **Friedrich August III., 1763-1806**, Konventionstaler 1803. T.289; Dav.850



3071



Prachtex., Erstabschlag 370,-

**SACHSEN-ALTENBURG**

3071 **Joseph, 1834-1848**, Doppeltaler 1842 G. AKS 48; T.353; Dav.811

ss/vz 850,-



3072



3072 Taler 1841 G. AKS 49; T.354; Dav.812



3073



3073 **Ernst I., 1853-1908**, Vereinstaler 1858 F. AKS 61; T.356; Dav.814

ss/vz 240,-  
Erstabschlag, st 450,-



3074



3074 Vereinstaler 1869 B. AKS 61; T.356 B; Dav.814



3075



st 450,-

**SACHSEN-COBURG-GOTHA**

3075 **Ernst I., 1826-1844**, Doppeltaler 1842 G. AKS 70; T.362; Dav.819

f.vz 2800,-



3076



3076 Kronentaler 1827. AKS 71; T.357; Dav.817



3077



äußerst selten i.d. Erhaltung, Erstabschlag, st 2600,-

3077 Konventionstaler 1829. Mit glattem Rand! AKS 71; T.359; Dav.818

vz+ 1950,-

DEUTSCHE MÜNZEN 1800 - 1871



3078

3079

3078 Taler 1841 G. AKS 73; T.363; Dav.820

vz 360,-

3079 Taler 1842 G. AKS 73; T.363; Dav.820

ss/vz 340,-



3080

3081

3080 Ernst II., 1844-1893, Taler 1846 F. AKS 100; T.364; Dav.821

ss/vz 150,-

3081 Taler 1852 F. AKS 102; T.367; Dav.825

ss/vz 250,-



3082

3083

3082 Vereinstaler 1864 B. AKS 103; T.369; Dav.826

ss/vz 160,-

3083\* Vereinstaler 1870 B. AKS 103; T.369; Dav.826

vz+ 190,-



3084

3085

3084\* Vereinstaler 1869 B. 25jähr. Reg.-Jub. AKS 117; T.370; Dav.827

Erstabschlag 390,-

SACHSEN-MEININGEN

3085 Bernhard II. Erich Freund, 1821-1866, Doppeltaler 1854. AKS 182; T.377; Dav.836

f.st 1350,-



3086

3086 Doppelgulden 1854. AKS 183; T.378; Dav.837

f.vz 180,-



3087

3088

3087 Vereinstaler 1866. AKS 184; T.379; Dav.838

ss/vz 180,-

3088 Gulden 1838. AKS 187; KM 142; J.434

Prachtex., kl.Kr., vz-st 240,-



3089

3090

**SACHSEN-WEIMAR-EISENACH**

3089 Carl Friedrich, 1828-1853, Taler 1841 A. AKS 21; T.384; Dav.845

ss 90,-

3090 Taler 1841 A. AKS 21; T.384; Dav.845

ss/vz 180,-



3091

3092

**SCHAUMBURG-LIPPE**

3091 Georg Wilhelm, 1807-1860, Doppeltaler 1857 B. AKS 18; T.388; Dav.908

st 820,-

3092\* Adolf Georg, 1860-1893, Vereinstaler 1865 B. AKS 19; T.390; Dav.910

f.st 380,-



3093

3094

**SCHWARZBURG-RUDOLSTADT**

3093 Friedrich Günther, 1807-1867, Vereinstaler 1859. AKS 12; T.394; Dav.915

f.vz 170,-

3094 Vereinstaler 1862. AKS 12; T.395; Dav.916

vz/st 180,-

## DEUTSCHE MÜNZEN 1800 - 1871



3095



3096



3095 Vereinstaler 1866. AKS 13; T.397; Dav.918

vz/st 190,-

3096 **Albert, 1867-1869**, Vereinstaler 1867. AKS 32; T.398; Dav.919

Kr., f.ss/ss 85,-



3097



3098



### SCHWARZBURG-SONDERSHAUSEN

3097 **Günther Friedrich Carl II., 1835-1880**, Doppeltaler 1845. AKS 37; T.399; Dav.920

f.st 1200,-

3098 Doppeltaler 1854 A. AKS 37; T.399; Dav.920

Vs.kl.Kr., winz. Rdf., vz+/vz-st 750,-



3099



3100



3099 Vereinstaler 1870 A. AKS 38; T.400; Dav.921

vz+ 190,-

3100 3 Pfennig 1870 A. AKS 41; J.71

st 50,-



3101



3102



### WALDECK-PYRMONT

3101 **Georg, als Fürst von Pyrmont, 1807-1812**, Konventionstaler 1811. AKS 11; T.403; Dav.923

f.st 4000,-

3102 **Georg Heinrich, 1813-1845**, Kronentaler 1824. AKS 18; T.406; Dav.925

vz/st 1250,-



3103

3104

3103 **Georg Victor, 1852-1893**, Doppeltaler 1856 A. AKS 44; T.409; Dav.928

Erstabschlag 2200,-

3104 Vereinstaler 1867 A. AKS 45; T.410; Dav.929

ss+ 100,-



3105

3106

**WESTFALEN**

3105 **Hieronymus Napoleon, 1807-1813**, Konventionstaler 1811 C. AKS 9; T.413

ss/vz 420,-

3106 XXIII Mariengroschen (2/3 Taler) 1809 C. 13,10g. AKS 11; J.16

vz 200,-



3107

3108

**WÜRTTEMBERG**

3107\* **Friedrich I, 1806-1816**, Kronentaler 1810. AKS 33; T.423

ss+ 350,-

3108 **Wilhelm I, 1816-1864**, Dukat 1848 AD. AKS 60; J.73; Frbg.3611

GOLD, kl.Kr., f.vz/vz 700,-



3109

3109 5 Gulden 1825. AKS 61; Frbg.3613; Schl.916

GOLD, kl.Kr., vz-st 1250,-



3110

3110 5 Gulden 1825. AKS 61; Frbg.3613; Schl.916

GOLD, kl.Kr., min.Rdf., vz-st 1250,-



DEUTSCHE MÜNZEN 1800 - 1871



3111



3112

3111 Doppeltaler 1840. AKS 62; T.436; Dav.956

ss/vz 220,-

3112\* Doppeltaler 1842. AKS 62; T.436; Dav.956

vz+ 450,-



3113



3114

3113 Doppeltaler 1843. AKS 62; T.436; Dav.956

f.vz 320,-

3114 Doppeltaler 1854. AKS 62; T.436; Dav.956

Prachtex., st 920,-



3115



3116

3115 Doppeltaler 1855. AKS 62; T.436; Dav.956

f.st 480,-

3116 Kronentaler 1818. AKS 64; T.429

st 3700,-



3117



3118

3117 Kronentaler 1828. AKS 66; T.434; Dav.954

ss/vz 190,-

3118 Kronentaler 1828. AKS 66; T.434; Dav.954

vz+ 300,-



3119

3120

3119 Kronentaler 1831. AKS 66; T.434; Dav.954

vz/st 380,-

3120 Kronentaler 1837 W. AKS 66; T.434; Dav.954

f.st 420,-



3121

3122

3121 Kronentaler 1833 W-D. AKS 67; T.435; Dav.955

vz/st 270,-

3122 Doppelgulden 1824. AKS 73; T.431; Dav.951

f.st 1600,-



3123

3124

3123 Doppelgulden 1848. AKS 76; T.437; Dav.957

kl.Kr., ss-vz/vz+ 120,-

3124 Doppelgulden 1848. AKS 76; T.437; Dav.957

st 210,-



3125

3126

3125 Vereinstaler 1857. AKS 77; T.439; Dav.959

f.st 220,-

3126 Vereinstaler 1858. AKS 77; T.439; Dav.959

vz/st 180,-



3127

3128

3127 Vereinstaler 1859. AKS 77; T.439; Dav.959

f.st 220,-

3128\* Vereinstaler 1864. AKS 77; T.439; Dav.959

f.st 210,-

DEUTSCHE MÜNZEN 1800 - 1871



3129



3130



3129 4 Dukaten 1841. 25 jähr. Reg.-Jubiläum. Belorb. Kopf l. Rs. Sitzende Württembergia mit Wappenschild, l. Genius mit Füllhorn, r. Genius mit Likatorenbündel. AKS 119; J. 75; Frbg.3615 GOLD, kl.Kr., vz+ 3000,-

3130 4 Dukaten 1841. 25 jähr. Reg.-Jubiläum. Belorb. Kopf l. Rs. Sitzende Württembergia mit Wappenschild, l. Genius mit Füllhorn, r. Genius mit Likatorenbündel. AKS 119; J. 75; Frbg.3615 GOLD, kl.Kr., vz-st 3500,-

Als Wilhelm I. König von Württemberg 1816 die Regierungsgeschäfte übernahm, erbe er ein Reich, das von Missernten und Hungersnot geprägt war. „Das Jahr ohne Sommer“ wie 1816 auch bezeichnete wurde, brachte Unwetter, Kälte, Regen, Hagelschlag und bereits im Oktober verfrühten Schnee über das Land. Dennoch konnte Wilhelm durch zahlreiche Verordnungen in seiner Regierungszeit das Land zu einem Verfassungsstaat mit einer durchorganisierten Verwaltung führen, sodass sich das Reich 1841 zu seinem 25-jährigen Regierungsjubiläum in einer stabilen Verfassung befand. Am 27. September 1841 feierte Wilhelm I. zudem seinen 60. Geburtstag. Zu den Feierlichkeiten strömten 200.000 Besucher in die Landeshauptstadt.



3131



3132



3131 Doppeltaler 1846. Vermählung des Kronprinzen. AKS 122; T.438; Dav.958 f.vz 400,-

3132 **Karl, 1864-1891**, Vereinstaler 1865. AKS 126; T.441 ss/vz 210,-



3133



3134



3133 Vereinstaler 1868. AKS 126; T.440 f.st/st 400,-

3134 Vereinstaler 1870. AKS 126; T.440; Dav.960 vz+ 220,-



3135



3136



3135 Vereinsdoppeltaler 1871. Wiederherstellung des Ulmer Münsters. AKS 131; T.442; Dav.961 vz/st 420,-

3136 Vereinstaler 1871. Siegestaler. AKS 132; T.443; Dav.962 st 230,-



Los-Nr. 3129

Los-Nr. 3130

## DEUTSCHLAND AB 1871

## KAISERREICH

## KLEINMÜNZEN

- 3137 Lot 67 verschiedener Silbermünzen Kaiserreich im Album. 5 Mark 1874-1914 (33x);  
3 Mark 1908-1914 (28x); 2 Mark 1876-1902 (4x);  
DAZU: WEIMERER REPUBLIK 5 Reichsmark 1925; 3 Reichsmark 1929. ca. 67 Stk., s-vz+ 1000,-
- 3138 Sammlerlot im Ordner: 25 Pfg. bis 5 Mark, 1875-1919. J.18 (20x), J.16 (77x), J.17 (117x), J.23 (2x), J.24 (1x),  
J.25( 1x), J.26 (5x), J.27 (2x), J.27F (3x), J.28 (6x), J.29 (6x), J.30 (1x), J.31 (1x), J.32 (5x), J.33 (4x), J.34 (1x),  
J.35 (1x), J.36 (1x), J.37 (1x), J.39 (7x), J.40 (2x), J.41 (3x), J.42 (3x), J.44 (1x), J.45 (15x), J.46 (13x).  
Div.Münzstätten. Jeweils im Rahmen. ca.299 Stk., ss bis vz, teils vz-st 2700,-
- 3139 Sammlerlot im Ordner: 2 Mark bis 5 Mark, aus Bayern, Braunschweig-Lüneburg, Bremen, Lübeck, Hessen,  
Mecklenburg-Schwerin, Hamburg, Preussen, Sachsen, Sa.-Meiningen, Sa.-Weimar-Eisenach, Schwarzb.-  
Sondershausen und Württemberg. ca.265 Stk., s/ss bis vz/st 2400,-
- 3140 Sammlerlot, gerahmte Kleinmünzen, teils lose: 1 Pfennig bis 25 Pfennig, 1 Mark bis 5 Mark, 1870 bis 1915,  
darunter auch teils Weimar und 3.Reich. über 1000 Stk., ss bis st 200,-
- 3141 Wilhelm I., 1861-1888, 2 Mark 1877 A (s/ss), 5 M.1876 C (ss), Friedrich III. 2 Mark 1888 A (ss), Wilhelm II.  
2 Mark 1906 A, 1907 A (beide ss), 3 M.1911 A, 1912 A (beide ss/vz), 5 M.1903 A (ss), 2 M.1901 200 J.Pr.,  
3 M.1910 A Uni Berlin, 3 M.1913 Unif., 2, 3 M.1913 Befreiungskr. (alle vz). DAZU: BAYERN, 2 Mark 1907 (ss);  
HAMBURG, 2 Mark 1914 (ss/vz); SACHSEN, 3 Mark 1913 Völkersch. (vz/st).  
DAZU: Eisenmed. 1916 Gold gab ich für Eisen (vz). 17 Stk., s/ss bis vz 150,-
- 3142 Sammlerlot im Ordner: 5 Pfennig bis 200 Mark, 1915-1936 (Kaiserreich, Weimar, 3.Reich). J.297 (24x),  
J.298 (17x), J.299 (6x), J.300 (6x), J.301 (23x), J.302 (1x), J.303 (5x), J.304 (6x), J.305 (4x), J.306 (12x),  
J.307 (8x), J.308 (9x), J.309 (10x), J.310 (8x), J.312 (1x), J.313 (55x, darunter Pfg.1924 E), J.314 (9x),  
J.316 (32x), J.317 (53x, darunter 10 Pfg.1928 G). Jeweils im Rahmen. ca.309 Stk., ss bis vz 100,-
- 3143 Sammlung in Ordnern: 1 Pfennig 1874-89, 2 Pfg.1873-77, 5 Pfg.1874-89, 10 Pfg. 1873-89, 20 Pfg. 1873-88,  
50 Pfg. 1875-78, 1 Mark 1873-87, 1 Pfg. 1890-1916, 2 Pfg. 1904-16, 5 Pfg. 1890-1915, 10 Pfg. 1890-1916,  
20 Pfg. 1890-92. Div. Münzstätten; jeweils im Rahmen. J.1-14 ca.790 Stk., ss bis vz 2200,-
- 3144 Lot: 5 Pf. 1874 F, 20 Pf. 1874 F, 1875 A, F, 1876 J, 50 Pf. 1876 C (alle s), 1 M 1874 G (ss), 1875 A (2x ss), B (s),  
1 Pf. 1897 A, 1912 E (beide st), 5 Pf. 1900 A (ss), 1/2 M. 1906 A, 1907 A, 1908 A, 1916 J (alle vz/st),  
1 M. 1912 A (ss), 1915 F, 25 Pf. 1910 J (2x) (alle vz); 50 Pf. 1922 J (2x st), 200 Mark 1923 J (vz),  
Br.-Med. Friedrich III. Brb. r. Rs.Potsdam. 19mm (Hsp.vz).  
J.3; 5; 7; 9; 10; 12; 16; 17; 301; 304 25 Stk., s bis st 50,-
- 3145 Lot: 20 Pf.1874 D (ss/vz), 1875 F (ss), 1876 B (vz), 50 Pf.1875 A (s), C (ss), 1876 A (2x s), 1877 A (s),  
WEIMAR: 50 Pf.A (3x), F, J, 1935 A (alle ss), III.Reich: 50 Pf.1938 A (vz), G (ss).  
J.5; 7; 8; 324; 365 16 Stk., s bis vz 75,-
- 3146 1 Mark 1873 bis 1916, kl. und großer Adler, div. Jgg. u. Mzz. Undurchsuchtes Lot. Ca. 1.300g Silber.  
J.9; 17 ca.260 Stk., gerollt in Folie, div. Umlaufferhaltungen 700,-



3147



3149



3151



- 3147 1 Mark 1874 H. J.9 schöne Tönung, kl.Kr., vz-st 130,-
- 3148 Lot 158 Münzen Mark bis 1 Pfennig: 1 Mark 1873-1915 (75x); 1/2 Mark 1905-1919 (63x);  
10 Pfennig 1874-1918 (8x); 5 Pfennig 1875-1918 (11x); 1 Pfennig 1917 (1x). J.9(3),17; 1578 ca. 158 Stk., s-st 250,-
- 3149 1 Mark 1882 G. J.9 kl.Kr., vz 80,-
- 3150 1/2 Mark 1905, 1906, 1907, 1908, 1911, 1912, 1913, 1914, 1915, 1916, 1917, 1918. Div. Mzz. Über 365g Silber.  
J.16 ca.151 Stk., untersch. Erhaltungen 180,-
- 3151 1/2 Mark 1905-1919 D. Eine Seite erhaben, eine Seite inkus. J.16 vz 75,-
- 3152 1/2 Mark 1905 E; 1912 E+F; 1914 D+J; 1915 E+G; 1916 G+J. Bessere Jahrgänge in hübschen Erhaltungen,  
besichtigen. DAZU: 1 Mark 1915(ss-vz). J.16 10 Stk., ss-vz(1), vz bis prägefr. 90,-



- 3153 1/2 Mark 1909 E. Patriotenprägung mit Kopf der Frankonia. 5mm vorstehend. J.16 prgfr. 75,-
- 3154 1 Mark 1914 A; 1915 A(3); E(2); F; G; 20 Pfennig 1873; 1874(8); 1875(5); 1876 (20 Pfg. meist s oder ss); 50 Pfennig 1875(1); 1876(5) (50 Pfg. meist s). J.17; 5; 7 29 Stk., vz(1 Mark), Rest untersch. Erh. 65,-
- 3155 25 Pfennig 1910 A(starker Rdf.,ss); 1912 F(vz); 10 Pfennig 1874 C(vz); 20 Pfennig 1875 D(ss); 1876 A(Kr.,ss); 10 Pfennig 1922 D(vz+f.vz, J.298). J.18; 298; 4f. 7 Stk., zumeist ss 50,-
- 3156 25 Pfennig 1910 G. Patriotenprägung mit Kopf der Frankonia. 5mm vorstehend. J.18 prgfr. 75,-

**ANHALT**

- 3157 **Friedrich I., 1871-1904**, 2 Mark 1876 A. J.19 ss 170,-
- 3158 2 Mark 1876 A. J.19 vz/st 1250,-



- 3159 2 Mark 1876 A. J.19 PP/selten i.d.Erhaltung 2300,-



- 3160 2 Mark 1896 A. J.20 vz/st 650,-
- 3161 2 Mark 1896 A. J.20 vz/st 1100,-



- 3162 5 Mark 1896 A. J.21 ss/vz 1080,-
- 3163 5 Mark 1896 A. J.21 f.st 2150,-

DEUTSCHLAND AB 1871



3164

3165

3164 **Friedrich II., 1904-1918, 2 Mark 1904 A. Regierungsantritt. J.22**

vz/st 420,-

3165 2 Mark 1904 A. Regierungsantritt. J.22

Erstabschlag 880,-



3166

3167

3166 3 Mark 1909 A. J.23

f.st 140,-

3167 3 Mark 1911 A. J.23

st 150,-



3168

3169

3168 3 Mark 1914 A. Silberhochzeit. J.24

st 70,-

3169 3 Mark 1914 A. Silberhochzeit. J.24

Prachtex., st 60,-



3170

3171

3170 5 Mark 1914 A. Silberhochzeit. J.25

NGC PF-63 CAMEO 580,-

3171 5 Mark 1914 A. Silberhochzeit. J.25

NGC PF-61 540,-



3172

3173

3172 5 Mark 1914 A. Silberhochzeit. J.25

st 280,-

3173 5 Mark 1914 A. Silberhochzeit. J.25

PP 510,-



3174

3176

**BADEN**

- |      |   |                  |       |
|------|---|------------------|-------|
| 3174 | <b>Friedrich I., 1856-1907, 5 Mark 1875 G. J.27</b> | ss+              | 80,-  |
| 3175 | 5 Mark 1875 G (ss), 2 Mark 1876 G (s). J.27; 26     | 2 Stk., ss und s | 60,-  |
| 3176 | 5 Mark 1875 G. Ohne Querstrich im A. J.27F          | ss-vz            | 360,- |



3177

3179

- |      |  |                   |        |
|------|--|-------------------|--------|
| 3177 | 5 Mark 1875 G. Ohne Querstrich im A. J.27F   | vz/st             | 1200,- |
| 3178 | 5 Mark 1876 G(ss)+BADEN ohne Querstrich im A (Hitzespuren, s-ss); 5 Mark 1903 G(ss); 3 Mark 1910 G(ss); 2 Mark 1902(4, ss-vz); 2 Mark 1906(Fr.+Luise; 2, ss+); 2 Mark 1907 G(ss). J.27/27Fff | 11 Stk., meist ss | 120,-  |
| 3179 | 5 Mark 1888 G. Ohne Querstrich im A. J.27F   | ss/vz             | 210,-  |



3180

3181

3182

- |      |                     |       |       |
|------|---------------------|-------|-------|
| 3180 | 2 Mark 1899 G. J.28 | ss+   | 70,-  |
| 3181 | 2 Mark 1900 G. J.28 | ss/vz | 110,- |
| 3182 | 2 Mark 1901 G. J.28 | ss/vz | 90,-  |



3183

3184

- |      |  |             |        |
|------|--|-------------|--------|
| 3183 | 5 Mark 1891 G. Ohne Querstrich im A. J.29F | ss/vz       | 700,-  |
| 3184 | 5 Mark 1891 G. Ohne Querstrich im A. J.29F | selten, vz+ | 4200,- |



DEUTSCHLAND AB 1871



3185

3186

3185 5 Mark 1894 G. J.29

f.st/st 1900,-

3186 5 Mark 1898 G. J.29

f.vz 150,-



3187

3188

3187 5 Mark 1898 G. J.29

f.st/st 1350,-

3188 5 Mark 1899 G. J.29

f.st/st 1500,-



3189

3190

3189 5 Mark 1900 G. J.29

vz+ 310,-

3190 5 Mark 1900 G. J.29

f.st 1300,-



3191

3193

3191 5 Mark 1901 G. J.29

vz 200,-

3192 2 Mark 1902 G. 50jähr. Reg.-Jub. J.30

st 40,-

3193 5 Mark 1902 G. 50jähr. Reg.-Jub. J.31

vz-st 120,-



3194

3195

3194 5 Mark 1902 G. 50jähr. Reg.-Jub. J.31

st fein 200,-

3195 2 Mark 1904 G. J.32

f.st 85,-



3196

3197

3196 2 Mark 1905 G. J.32

st 110,-

3197 2 Mark 1906 G. J.32

vz/st 185,-



3198

3199

3198 2 Mark 1907 G. J.32

f.st/st 140,-

3199 5 Mark 1902 G. J.33

f.st 450,-



3200

3201

3200 5 Mark 1903 G. J.33

vz/st 220,-

3201 5 Mark 1904 G. J.33

vz/st 190,-



3202

3203

3202 5 Mark 1907 G. J.33

st 320,-

3203 5 Mark 1906 G. Goldene Hochzeit. J.35

ss 65,-

DEUTSCHLAND AB 1871



3204

3205

3204 5 Mark 1906 G. Goldene Hochzeit. J.35

st 210,-

3205 5 Mark 1906 G. Goldene Hochzeit. J.35

st 180,-



3206

3207

3206 2 Mark 1907 G. Sein Tod. J.36

st 80,-

3207 2 Mark 1907 G. Sein Tod. J.36

PP 130,-



3208

3209

3208 5 Mark 1907 G. Sein Tod. J.37

kl.Kr., ss/ss+ 70,-

3209 5 Mark 1907 G. Sein Tod. J.37

st 190,-



3210

3211

3210 **Friedrich II., 1907-1918**, 2 Mark 1911 G. J.38

f.st 350,-

3211 2 Mark 1913 G. J.38

st 420,-



3212

3213

3212 3 Mark 1911 G. J.39

f.st 50,-

3213 3 Mark 1912 G. J.39

st 60,-



3214 3 Mark 1914 G. J.39

3214

3215

st

70,-

3215 3 Mark 1915 G. J.39

seltenes Jahr, st

130,-



3216

3217

3216 3 Mark 1915 G. J.39

seltenes Jahr, st

150,-

3217 5 Mark 1908 G. J.40

vz+

110,-



3218

3219

3218 5 Mark 1913 G. J.40

f.st

220,-

**BAYERN**

3219 **Ludwig II., 1864-1886**, 2 Mark 1876 D. J.41

f.st

480,-



3220

3221

3220 2 Mark 1880 D. J.41

ss/vz

120,-

3221 2 Mark 1883 D. J.41

ss/vz

130,-



3222

3223

3222 5 Mark 1874 D. J.42

f.st

850,-

3223 5 Mark 1875 D. J.42

vz

180,-

DEUTSCHLAND AB 1871



3224

3225

3224 5 Mark 1875 D. J.42

f.st 500,-

3225 5 Mark 1876 D. J.42

ss 75,-



3226

3226 Otto, 1886-1913, 2 Mark 1888 D. J.43

f.st 980,-



3227

3227 2 Mark 1888 D. J.43

Prachtex., st 1300,-



3228

3229

3228 5 Mark 1888 D. J.44

vz+ 720,-

3229 5 Mark 1888 D. J.44

Prachtex., st 1800,-



3230



3231

3230 2 Mark 1902 D. J.45

st 65,-

3231 2 Mark 1903 D. J.45

st 60,-

3232 2 Mark 1904 D. J.45

st 50,-

3233 2 Mark 1904 D. J.45

st 50,-



3234



3235

3234 2 Mark 1905 D. J.45

st 60,-

3235 2 Mark 1906 D. J.45

st 60,-

3236 2 Mark 1912 D. J.45

f.st 50,-



3237



3238



3237 5 Mark 1891 D. J.46

vz+ 90,-

3238 5 Mark 1893 D. J.46

vz/st 350,-

3239 5 Mark 1894 D. J.46

ss/vz 50,-



3240



3241



3240 5 Mark 1895 D. J.46

vz/st 150,-

3241 5 Mark 1896 D. J.46

seltenes Jahr, ss/vz 250,-



3242



3243



3242 5 Mark 1898 D. J.46

f.st 280,-

3243 5 Mark 1899 D. J.46

vz/st 150,-

DEUTSCHLAND AB 1871



3244



3245



3244 5 Mark 1901 D. J.46

st 280,-

3245 5 Mark 1902 D. J.46

vz/st 110,-



3246



3247



3246 5 Mark 1903 D. J.46

vz/st 80,-

3247 5 Mark 1904 D. J.46

vz/st 60,-



3248



3249



3248 5 Mark 1906 D. J.46

seltenes Jahr, vz/st 180,-

3249 5 Mark 1906 D. J.46

st/selten i.d.Erhaltung 480,-

3250 5 Mark 1907(s)+1908 D(ss); 3 Mark 1908+1909(3)+1910+1911+1913(ss bis vz); 2 Mark 1896(s-ss); 1902(ss); 1906(ss). J.46; 45; 47

12 Stk., s, ss u. besser 120,-

3251 5 Mark 1907 D. J.46

vz/st 50,-



3252



3253



3252 5 Mark 1908 D. J.46

f.st 80,-

3253 5 Mark 1908 D. J.46

PP 210,-



3254



3256



3254 5 Mark 1913 D. J.46

st 80,-

3255 3 Mark 1908 D. J.47

st 50,-

3256 3 Mark 1909 D. J.47

st 50,-

3257 3 Mark 1910 D. J.47

st 50,-

3258 3 Mark 1911 D. J.47

st 50,-



3259



3260



3259 3 Mark 1912 D. J.47

st 50,-

3260 3 Mark 1913 D. J.47

st 60,-

3261 **Luitpold, 1886-1912**, 3 Mark 1911 D. 90.Geburtstag(8; zumeist vz-UNC); 2 Mark 1911 D(4; vz-UNC).  
J.48f.

12 Stk., vz bis UNC 160,-



3262



3263



3262 2 Mark 1911 D. 90.Geburtstag. J.48

PP 90,-

3263 2 Mark 1911 D. 90.Geburtstag. J.48

NGC MS 66 100,-



3264



3265



3264 3 Mark 1911 D. 90.Geburtstag. J.49

st 40,-

3265 3 Mark 1911 D. 90.Geburtstag. J.49

PP 90,-





3266

3267

- |      |   |                      |       |
|------|---|----------------------|-------|
| 3266 | 5 Mark 1911 D. 90. Geburtstag. J.50   | st                   | 110,- |
| 3267 | 5 Mark 1911 D. 90. Geburtstag. J.50   | PP                   | 230,- |
| 3268 | Ludwig III., 1913-1918, 5 Mark 1914 D(2; ss-vz; gereinigt,ss); 3 Mark 1914 D(4; vz; 3xvz-st); 2 Mark 1914 D(ss-vz). J.51ff. | 7 Stk., ss bis vz-st | 140,- |



3269

3272

- |      |                     |             |      |
|------|---------------------|-------------|------|
| 3269 | 2 Mark 1914 D. J.51 | st          | 90,- |
| 3270 | 3 Mark 1914 D. J.52 | kl.Kr. f.st | 50,- |
| 3271 | 3 Mark 1914 D. J.52 | st          | 50,- |
| 3272 | 3 Mark 1914 D. J.52 | PP          | 80,- |



3273

- |      |                     |    |       |
|------|---------------------|----|-------|
| 3273 | 5 Mark 1914 D. J.53 | PP | 380,- |
|------|---------------------|----|-------|



3274

- |      |  |                   |         |
|------|--|-------------------|---------|
| 3274 | 3 Mark 1918 D. Späterer Abschlag vom Originalstempel mit Gutachten. Auf die Goldene Hochzeit. J.54 | sehr selten, f.st | 32000,- |
|------|--|-------------------|---------|

Ludwig III., der letzte König von Bayern, heiratete am 20. Februar 1868 in Wien Marie Theres, die Erzherzogin von Österreich-Este und Prinzessin von Modena. Die Ehe war geprägt von einer tiefen Zuneigung: So schrieb sich das Paar schon während ihrer Verlobung fast täglich Briefe. Beim Volk war das Prinzenpaar zunächst wegen ihrer Volksnähe sehr beliebt, als Königspaar wurden sie allerdings kritischer gesehen. 1918, im letzten Kriegsjahr, feierte das Paar die Goldene Hochzeit. Von der Gedenkmünze auf die Goldene Hochzeit wurden jedoch wegen der kriegsbedingten knappen Silberverhältnisse nur 130 Stück geprägt. 100 Exemplare davon wurden offiziell vom Königspaar vergeben. Spätere Abschläge der Münze sind an der fehlenden Randschrift zu erkennen.





3275



3276



**BRAUNSCHWEIG-LÜNEBURG**

3275 Ernst August, 1913-1918, 3 Mark 1915 A. J.55

PCGS PR-62

2500,-

3276 3 Mark 1915 A. Regierungsantritt. Ohne Lüneburg. J.55

st

2400,-



3277



3278



3277 3 Mark 1915 A. Regierungsantritt. Ohne Lüneburg. J.55

PP

2800,-

3278 3 Mark 1915 A. Regierungsantritt. Ohne Lüneburg. J.55

NGC PF 63

2750,-



3279



3280



3279 5 Mark 1915 A. Regierungsantritt. Ohne Lüneburg. J.56

st fein

2850,-

3280 3 Mark 1915 A. Regierungsantritt. Mit Lüneburg. J.57

st

230,-



3281



3282



3281 3 Mark 1915 A. Regierungsantritt. Mit Lüneburg. J.57

Erstabschlag

240,-

3282 3 Mark 1915 A. Regierungsantritt. Mit Lüneburg. J.57

PP

480,-

374



3283

3284

3283 5 Mark 1915 A. Regierungsantritt. Mit Lüneburg. J.58

NGC MS-64 640,-

3284 5 Mark 1915 A. Regierungsantritt. Mit Lüneburg. J.58

st 660,-



3285

3285 5 Mark 1915 A. Regierungsantritt. Mit Lüneburg. J.58

PP 1200,-



3286

3287

**BREMEN**

3286 Freie Hansestadt, 2 Mark 1904 J. J.59

2 Stk., vz-st 130,-

3287 2 Mark 1904 J. J.59

st 120,-



3288

3289

3288 5 Mark 1906 J. J.60

Rdf., vz+ 200,-

3289 5 Mark 1906 J. J.60

vz 350,-



3290

3290 5 Mark 1906 J. J.60

vz/st 290,-

HAMBURG

3291 **Freie und Hansestadt**, 2 Mark 1876 J (s), 1904 (s/ss), 1906 (ss+), 1907 (f.ss), 3 Mark 1908 J (f.vz), 1909 (ss), 1911 (ss), 1912 (ss+), 1913 (vz/st), 1914 (ss). J.61; 63; 64 10 Stk., s bis vz/st 80,-



3292

3295

3292 2 Mark 1888 J. J.61 ss 70,-

3293 5 Mark 1875 J(2; Rdf., Hitzesp., s); 5 Mark 1902 J(ss); 5 Mark 1907 J(Hitzesp., f.ss); 3 Mark 1908+1911 J (ss); 2 Mark 1907(ss). Dazu 2 weitere 5 Mark 1875+1903(bei beide starke Hitzesp.). J.62ff. 9 Stk., s bis ss 100,-

3294 5 Mark 1875 J (s/ss), 1903 (ss), 1913 (ss). J.62; 64 3 Stk., s/ss und ss 60,-

3295 5 Mark 1875 J. J.62 kl.Rdf., ss+ 65,-



3296

3299

3296 5 Mark 1876 J. J.62 ss/vz 80,-

3297 2 Mark 1893 J. DAZU: KOLONIEN, Deutsch-Ostafrika, 1 Rupie 1893 DOA Löwe Palme(Rdf.). J.63; 713 2 Stk., ss 75,-

3298 2 Mark 1901 J. J.63 vz 40,-

3299 2 Mark 1903 J. J.63 st 150,-



3300

3301

3300 2 Mark 1905 J. J.63 ss/vz 60,-

3301 2 Mark 1906 J. J.63 vz/st 60,-

3302 2 Mark 1907 J. J.63 vz 40,-



3303

3304

3303 2 Mark 1913 J. J.63 st 80,-

3304 2 Mark 1914 J. J.63 st 90,-



3305

3305 3 Mark 1908 J. J.64

PP 130,-

3306 3 Mark 1911 J. J.64

st 50,-



3307

3307 3 Mark 1912 J als Löffel gearbeitet. 25,26g; 117mm. J.64

Löffel, vz 50,-



3308

3308 3 Mark 1912 J. J.64

st 60,-

3309 3 Mark 1913 J. J.64

st 55,-



3310

3310 5 Mark 1900 J. J.65

vz+ 70,-

3311 5 Mark 1901 J. J.65

vz 50,-



3312

3312 5 Mark 1903 J. J.65

vz 60,-



3313

3313 5 Mark 1908 J. J.65

vz/st 90,-



3314

3314 5 Mark 1913 J. J.65

st 150,-



3315

**HESSEN**

3315 **Ludwig III., 1848-1877, 2 Mark 1876 H. J.66**

selten i.d.Erhaltung, f.st 5800,-



3316

3316 5 Mark 1876 H. J.67

3317

selten i.d.Erhaltung, vz+ 900,-

3317 5 Mark 1876 H. J.67

Prachtex., f.st 4800,-



3318

3318 **Ludwig IV., 1877-1892, 2 Mark 1888 A. J.68**

vz/st 2100,-

3319 5 Mark 1888 A. J.69

ss/vz 1200,-



3320

3320 5 Mark 1888 A. J.69

vz+ 1900,-

3321 2 Mark 1891 A. J.70

ss/vz 550,-



3322

3322 2 Mark 1891 A. J.70

st 2500,-



3323



3324



3323 5 Mark 1891 A. J.71

ss/vz 630,-

3324 5 Mark 1891 A. J.71

vz/st 2100,-



3325



3326



3325 Ernst Ludwig, 1892-1918, 2 Mark 1899 A. J.72

ss/vz 340,-

3326 5 Mark 1894 A. J.73

ss 120,-



3327



3328



3327 5 Mark 1895 A. J.73

ss/vz 260,-

3328 5 Mark 1895 A. J.73

st/Prachtex. 2150,-



3329



3330



3329 5 Mark 1898 A. J.73

ss/vz 320,-

3330 5 Mark 1899 A. J.73

ss/vz 320,-





3331

3332

3331 5 Mark 1900 A. J.73

ss/vz 350,-

3332 5 Mark 1900 A. J.73

f.st 1200,-



3333

3334

3333 5 Mark 1904. 400.Geburtstag Philipps des Großmütigen. J.75

vz/st 180,-

3334 5 Mark 1904. 400.Geburtstag Philipps des Großmütigen. J.75

PP 340,-



3335

3335 3 Mark 1910 A. J.76

st 140,-



3336

3336 3 Mark 1917 A. 25jähr. Reg.-Jub. J.77

PP 4200,-



3337

3338

**LIPPE**

3337 Leopold IV., 1904-1918, 2 Mark 1906 A. J.78

vz+ 330,-

3338 2 Mark 1906 A. J.78

PP 470,-



3339



3340



3339 3 Mark 1913 A. J.79

f.st 430,-

**LÜBECK**

3340 **Freie und Hansestadt**, 2 Mark 1901 A. J.80

feine Kr., ss-vz 150,-



3341



3342



3341 2 Mark 1901 A. J.80

f.st 280,-

3342 2 Mark 1901 A. J.80

Erstabschlag 480,-



3343



3344



3343 2 Mark 1904 A. J.81

f.st 190,-

3344 2 Mark 1905 A. J.81

st 190,-



3345



3346



3345 2 Mark 1906 A. J.81

f.st 190,-

3346 2 Mark 1911 A. J.81

poliert, vz aus PP 150,-



3347



3348



3347 2 Mark 1912 A. J.81

st 250,-

3348 3 Mark 1908 A. J.82

st 160,-



3349



3350



3349 3 Mark 1909 A. J.82

ss 70,-

3350 3 Mark 1909 A. J.82

vz 150,-



3351



3352



3351 3 Mark 1909 A. J.82

st 160,-

3352 3 Mark 1912 A. J.82

st 180,-



3353



3354



3353 5 Mark 1904 A. J.83

st 650,-

3354 5 Mark 1907 A. J.83

st 620,-



3355



3356



3355 5 Mark 1908 A. J.83

f.st 630,-

**MECKLENBURG-SCHWERIN**

3356 **Friedrich Franz II., 1842-1883, 2 Mark 1876 A. J.84**

f.st 2200,-



3357



3358



3357 **Friedrich Franz IV., 1897-1918, 2 Mark 1901 A. J.85**

st 800,-

3358 2 Mark 1904 A. Hochzeit mit Alexandra. J.86

PCGS PR-62 140,-



3359

3360

3359 2 Mark 1904 A. Hochzeit mit Alexandra. J.86

kl.Kr., f.vz 60,-

3360 2 Mark 1904 A. Hochzeit mit Alexandra. J.86

kl.Kr., vz/vz-st 75,-



3361



3362

3361 2 Mark 1904 A. Hochzeit mit Alexandra. J.86

PP 130,-

3362 5 Mark 1904 A. Hochzeit mit Alexandra. J.87

PCGS PR-63 540,-



3363



3364

3363 3 Mark 1915 A. 100-Jahrfeier. J.88

Vs.l.poliert, ss+ 85,-

3364 5 Mark 1915 A. 100-Jahrfeier. J.89

f.st 690,-



3365



3366

**MECKLENBURG-STRELITZ**

3365 **Friedrich Wilhelm, 1860-1904**, 2 Mark 1877 A. J.90

vz 800,-

3366 **Adolf Friedrich V., 1904-1914**, 2 Mark 1905 A. J.91

Vs.Kr., vz/vz-st 650,-



3367

3367 3 Mark 1913 A. J.92

vz-st 1200,-



3368

3368 3 Mark 1913 A. J.92

st 1700,-



3369

3370

**OLDENBURG**

3369 Nicolaus Friedrich Peter, 1853-1900, 2 Mark 1891 A. J.93

vz/st 550,-

3370 2 Mark 1891 A. J.93

st 700,-



3371

3372

3371 Friedrich August, 1900-1918, 2 Mark 1900 A. 11,02g. Heritage Auction Europe. J.94; AKS 45; KM 202

ss 150,-

3372 2 Mark 1900 A. J.94

st 850,-



3373

3374

3373 2 Mark 1901 A. J.94

NGC PF-63 CAMEO 3000,-

3374 2 Mark 1901 A. J.94

ss/vz 260,-



3375

3376

3375 5 Mark 1900 A. J.95

ss/vz 580,-

3376 5 Mark 1900 A. J.95

f.st/st 2700,-



3377

3380

3377 5 Mark 1901 A. J.95

st, Prachtex.

3250,-

**PREUSSEN**

3378 **Wilhelm I., 1861-1888**, 5 Mark 1875 A(s-ss); 5 Mark 1875 B(2; s mit poröser Oberfl.; ss); 2 Mark 1876 A(porös, s)+1877 A(s+). Meist Belegstücke. J.96f.

5 Stk., s u. besser

60,-

3379 2 Mark 1876 A (s). DAZU: 2 Mark 1901. 200 J., 3 Mark 1913 Befreiungskr., 1913, 1914. 25jähr. Regier.(alle vz), HAMBURG: 3 Mark 1912 (Rs.Sf.; ss). J.96; 105; 110; 112; 113; 64

6 Stk., s bis vz

80,-

3380 2 Mark 1876 A. J.96

vz/st

190,-



3381



3382

3381 2 Mark 1876 B. J.96

st

550,-

3382 2 Mark 1876 C. J.96

ss/vz

60,-



3383



3384

3383 2 Mark 1883 A. J.96

st

790,-

3384\* 2 Mark 1884 A. J.96

ss/vz

120,-

3385 5 Mark 1874 A. J.97

gutes ss

50,-



3386



3387

3386 5 Mark 1874 A. J.97

st, Prachtex.

900,-

3387 5 Mark 1875 B. J.97

vz

290,-

DEUTSCHLAND AB 1871



3388

3389

3388 5 Mark 1876 A. J.97

PP 1300,-

3389 5 Mark 1876 B. J.97

f.st 450,-



3390

3391

3390 **Friedrich III., 1888**, 2 Mark 1888 A. J.98

2 Stk., Kr., ss-vz 100,-

3391 2 Mark 1888 A. J.98

st 120,-



3392

3393

3392 2 Mark 1888 A. J.98

PP 280,-

3393 5 Mark 1888 A. J.99

NGC MS-63 320,-



3394

3395

3394 5 Mark 1888 A. J.99

feine Kr., min.Rdf., vz+/vz-st 180,-

3395 5 Mark 1888 A. J.99

feine Kr., vz/vz+ 150,-



3396

3397

3396 5 Mark 1888 A. J.99

feine Kr., kl.Rdf., vz/vz+ 150,-

3397 5 Mark 1888 A. J.99

st 380,-



3398

3399

- |      |  |                       |       |
|------|--|-----------------------|-------|
| 3398 | 5 Mark 1888 A. J.99                                  | st                    | 350,- |
| 3399 | <b>Wilhelm II., 1888-1918</b> , 2 Mark 1888 A. J.100 | Vs.berieben, ss/ss-vz | 150,- |



3400

3402

- |       |  |   |       |
|-------|--|---|-------|
| 3400  | 5 Mark 1888 A. J.101   | NGC MS-61                               | 900,- |
| 3401  | 2 Mark 1896 A. J.102   | vz/st                                   | 50,-  |
| 3402  | 2 Mark 1898 A. J.102   | vz/st                                   | 60,-  |
| 3403  | 2 Mark 1899, 1900(porös), 1903, 1904, 1905(2, porös), 1907(porös). Teilweise Belegstücke.<br>J.102 | 7 Stk., z.T. porös(Hitze?), s-ss bis ss | 55,-  |
| 3404* | 2 Mark 1899 A. J.102   | vz/st                                   | 40,-  |



3405

3406

- |      |                      |      |       |
|------|----------------------|------|-------|
| 3405 | 2 Mark 1900 A. J.102 | st   | 70,-  |
| 3406 | 2 Mark 1901 A. J.102 | f.vz | 120,- |



3407

3409

- |      |                      |      |      |
|------|----------------------|------|------|
| 3407 | 2 Mark 1904 A. J.102 | f.st | 50,- |
| 3408 | 2 Mark 1905 A. J.102 | st   | 50,- |
| 3409 | 2 Mark 1906 A. J.102 | st   | 50,- |
| 3410 | 2 Mark 1907 A. J.102 | st   | 50,- |



DEUTSCHLAND AB 1871



3411

3412

- |      |  |                   |      |
|------|--|-------------------|------|
| 3411 | 2 Mark 1908 A. J.102   | st                | 60,- |
| 3412 | 2 Mark 1911 A. J.102   | st                | 50,- |
| 3413 | 3 Mark 1908(gereinigt,ss); 1909 (2, porös); 1910 (ss); 1911(2, porös); 1912 A(2, ss-vz). Teilweise Belegstücke.<br>J.103 | 8 Stk., ss bis vz | 60,- |
| 3414 | 3 Mark 1909 A. J.103   | st                | 50,- |



3415

3416

- |      |   |                |       |
|------|---|----------------|-------|
| 3415 | 3 Mark 1912 A. J.103  | Prachtex., st  | 140,- |
| 3416 | 5 Mark 1894 A. J.104  | st             | 650,- |
| 3417 | 5 Mark 1895 A(f,ss), 1900(2; 1xporös; 1xf,ss); 1903(3; porös); 1908 A(2; ss). Teilweise Belegstücke.<br>J.104 | 8 Stk., bis ss | 90,-  |



3418

3419

- |      |                      |    |       |
|------|----------------------|----|-------|
| 3418 | 5 Mark 1895 A. J.104 | st | 700,- |
| 3419 | 5 Mark 1898 A. J.104 | vz | 90,-  |



3420

3421

- |      |                      |       |       |
|------|----------------------|-------|-------|
| 3420 | 5 Mark 1898 A. J.104 | vz/st | 110,- |
| 3421 | 5 Mark 1899 A. J.104 | f.st  | 310,- |



3422

3424

3422\* 5 Mark 1900 A. J.104

f.st 220,-

3423 5 Mark 1901 A. J.104

f.vz 30,-

3424\* 5 Mark 1902 A. J.104

f.st 150,-

3425 5 Mark 1903 A. J.104

vz/st 40,-



3426

3427

3426 5 Mark 1903 A. J.104

f.st 90,-

3427 5 Mark 1904 A. J.104

st 120,-



3428

3430

3428 5 Mark 1906 A. J.104

seltenes Jahr, vz 120,-

3429 5 Mark 1907 A. J.104

vz/st 50,-

3430 5 Mark 1907 A. J.104

f.st 80,-



3431

3432

3431 5 Mark 1907 A. J.104

st 150,-

3432 5 Mark 1908 A. J.104

f.st 90,-

3433 2 Mark 1901 A. 200 Jahre Königreich(6; meist vz); 5 Mark 1901 200 Jahre Königreich(fleckig, Kr., ss+).  
J.105f.

7 Stk., meist vz 65,-

DEUTSCHLAND AB 1871



3434

3435

- |      |  |       |      |
|------|--|-------|------|
| 3434 | 2 Mark 1901 A. 200 Jahre Königreich. J.105 | PP    | 55,- |
| 3435 | 5 Mark 1901 A. 200 Jahre Königreich. J.106 | vz/st | 65,- |



3436

3437

- |      |  |            |      |
|------|--|------------|------|
| 3436 | 3 Mark 1910 A. Universität Berlin. J.107 | PCGS MS-64 | 90,- |
| 3437 | 3 Mark 1910 A. Universität Berlin. J.107 | vz/st      | 60,- |



3438

3441

- |      |   |                    |       |
|------|---|--------------------|-------|
| 3438 | 3 Mark 1910 A. Universität Berlin. J.107  | kl.Rdf., vz-st     | 65,-  |
| 3439 | 3 Mark 1911 A. Universität Breslau. J.108   | vz-st              | 45,-  |
| 3440 | 3 Mark 1911 A. Universität Breslau. J.108   | f.st               | 40,-  |
| 3441 | 2 Mark 1913. Befreiungskriege. J.109  | PP                 | 80,-  |
| 3442 | 2 Mark 1913 A. Befreiungskriege(4; f.st); 3 Mark 1913 A. Befreiungskriege(3; 2xleicht fleckig, vz-st); Sachsen, 3 Mark 1913 E. Völkerschlacht(f.st). J.109f.; 140 | 8 Stk., vz bis st  | 80,-  |
| 3443 | 2 Mark 1913 A. 25jähr. Reg.-Jub.(4; vz); 3 MARK 1913 A. 25jähr. Reg.-Jub.(6; vz-st). J.111f.  | 10 Stk., vz, vz-st | 150,- |
| 3444 | 5 Mark 1913+1914 A. Uniform. 5 Mark 1901 A(Königreich); 3 Mark 1913(vz-st)+1914 A; 2 Mark 1901 A(3); Württemberg, 3 Mark 1909 F. J.112-114; 105f.                 | 9 Stk., zumeist ss | 130,- |
| 3445 | 3 Mark 1913 A. 25jähr. Reg.-Jub. J.112  | st                 | 40,-  |



3446

3448

- |      |  |               |      |
|------|--|---------------|------|
| 3446 | 3 Mark 1913 A. 25jähr. Reg.-Jub. J.112   | PP            | 90,- |
| 3447 | 5 Mark 1913 A. Uniform, 27,80g; DAZU: 3 MARK 1913 A. Uniform. 16,68g, 2 MARK 1913 A. Unif. 11,13g. J.114 | 3 Stk., vz-st | 60,- |
| 3448 | 5 Mark 1914 A. Uniform. J.114  | vz-st         | 50,- |

3449 5 Mark 1914 A. Uniform. J.114

f.st 40,-



3450

3451

3450 3 Mark 1915 A. Mansfeld. J.115

Prachtex., PCGS MS-66 800,-

3451 3 Mark 1915 A. Mansfeld. J.115

NGC MS-65 750,-



3452

3453

3452 3 Mark 1915 A. Mansfeld. J.115

PCGS MS-65 750,-

3453 3 Mark 1915 A. Mansfeld. J.115

PCGS MS-65 750,-



3454

3455

3454 3 Mark 1915 A. Mansfeld. J.115

NGC MS-64 700,-

3455 3 Mark 1915 A. Mansfeld. J.115

PCGS MS-64 700,-



3456

3457

3456 3 Mark 1915 A. Mansfeld. J.115

ss+ 200,-

3457 3 Mark 1915 A. Mansfeld. J.115

st 600,-



3458

3459

**REUSS, ÄLTERE LINIE**

3458 Heinrich XXII., 1859-1902, 2 Mark 1877 B. J.116

ss/vz 580,-

3459 2 Mark 1877 B. J.116

st 2100,-

DEUTSCHLAND AB 1871



3460 2 Mark 1892 A. J.117 NGC MS-63 1250,-  
 3461 2 Mark 1892 A. J.117 ss/vz 150,-



3462 2 Mark 1892 A. 25jähr. Reg.-Jub. J.117 st 1350,-  
 3463 2 Mark 1901 A. J.118 f.vz 350,-



3464 Heinrich XXIV., 1902-1918, 3 Mark 1909 A. J.119 st 600,-

**REUSS, JÜNGERE LINIE**

3465 Heinrich XIV., 1867-1913, 2 Mark 1884 A. J.120 ss/vz 270,-



3466 2 Mark 1884 A. J.120 st 1350,-

**SACHSEN**

3467 Albert, 1873-1902, 5 Mark 1875 E. J.122 ss/vz 150,-



3468 5 Mark 1875 E. J.122 f.st/st 1600,-  
 3469 5 Mark 1876 E. J.122 vz/st 750,-



3470



3471



3470 5 Mark 1889 E. J.122

ss/vz 130,-

3471 5-Mark-Größe 1889 E. 800-Jahrfeier des Hauses Wettin. Silber. J.123

f.st/st 3100,-



3472



3473



3472 2 Mark 1898 E. J.124

ss/vz 80,-

3473 5 Mark 1894 E. J.125

f.st 720,-



3474



3475



3474 5 Mark 1895 E. J.125

f.st 460,-

3475 5 Mark 1898 E. J.125

f.vz 90,-



3476



3477



3476 5 Mark 1899 E. J.125

ss/vz 120,-

3477 5 Mark 1901 E. 27,82g. J.125

f.vz/vz+ 60,-

3478 5 Mark 1901 E. J.125

vz 140,-

DEUTSCHLAND AB 1871



3479

3480

3479 5 Mark 1902 E. J.125

f.st 580,-

3480 2 Mark 1902 E. Sein Tod. J.127

st 80,-



3481

3482

3481 5 Mark 1902 E. Sein Tod. J.128

kl.Kr. ss 75,-

3482 5 Mark 1902 E. Sein Tod. J.128

st 320,-



3483

3485

3483 5 Mark 1902 E. Sein Tod. J.128

Erstabschlag 340,-

3484 **Georg, 1902-1904**, 2 Mark 1903 E. J.129

ss/vz 55,-

3485 2 Mark 1904 E. J.129

f.st 180,-



3486

3487

3486 5 Mark 1903 E. J.130

f.st 480,-

3487 5 Mark 1904 E. J.130

ss/vz 110,-



3488

3488 2-Mark-Größe 1903 E. Münzbesuch. J.131

PP

190,-



3489

3489 2 Mark 1904 E. Sein Tod. J.132

st

90,-

3490

3490 **Friedrich August III., 1904-1918**, 2 Mark 1906 E. J.134

st

120,-



3491

3491 2 Mark 1914 E. J.134

st

150,-

3493

3492 3 Mark 1908 E. J.135

vz/st

50,-

3493 3 Mark 1909 E. J.135

st

70,-



3494

3494 3 Mark 1910 E. J.135

st

70,-

3496

3495 3 Mark 1911 E(2); Preußen, 3 Mark 1913 (3; Jahrhundertfeier); 2 Mark 1913(2; Jahrhundertfeier). J.135; 109f.

7 Stk., ss bis vz

100,-

3496 3 Mark 1911 E. J.135

st

70,-



3497

3497 3 Mark 1912 E. J.135

st

70,-

3498

3498 3 Mark 1913 E. J.135

st

60,-



DEUTSCHLAND AB 1871



3499

3499 3 Mark 1913 E. J.135



3500

3500 5 Mark 1914 E. J.136



PP 150,-

f.st 150,-



3501

3501 5 Mark 1914 E. J.136



3502

3502 2 Mark 1909. Universität Leipzig. J.138

st 180,-

st 80,-



3503

3503 5 Mark 1909. Universität Leipzig. J.139



3504

3504 5 Mark 1909. Universität Leipzig. J.139

st 300,-

sehr selten, PP 550,-

3505 3 Mark 1913 E. Völkerschlachtdenkmal. J.140

Prachtex., st 35,-



3506

3506 3 Mark 1913 E. Völkerschlachtdenkmal. J.140



3507



PP 120,-

**SACHSEN-ALTENBURG**

3507 Ernst, 1853-1908, 2 Mark 1901 A. 75.Geburtstag. J.142

NGC MS-64 760,-



3508

3508 2 Mark 1901 A. 75.Geburtstag. J.142



vz 360,-



3509

3509 2 Mark 1901 A. 75.Geburtstag. J.142



3510

3510 5 Mark 1901 A. 75.Geburtstag. J.143

st 670,-

vz 620,-



3511

3511 5 Mark 1901 A. 75.Geburtstag. J.143



3512

3512 5 Mark 1903 A. 50jähr. Reg.-Jub. J.144

st 2300,-

f.st 430,-



3513

3513 5 Mark 1903 A. 50jähr. Reg.-Jub. J.144



3514

3514 5 Mark 1903 A. 50jähr. Reg.-Jub. Aufl. in PP nur 300 Ex. J.144

l.ber., PP 480,-

sehr selten, schöne Patina, Vs.min.Haarlinien, PP- 1300,-



3515



**SACHSEN-COBURG-GOTHA**

3515 Alfred, 1893-1900, 2 Mark 1895 A. J.145

vz/st 900,-



3516



3516 2 Mark 1895 A. J.145

f.st/st 1250,-

## DEUTSCHLAND AB 1871



3517



3518



3517 5 Mark 1895 A. J.146

ss/vz 2500,-

3518 5 Mark 1895 A. J.146

f.st 3200,-



3519



3520



3519 **Carl Eduard, 1900-1918**, 2 Mark 1905 A. J.147

st 990,-

3520 5 Mark 1907 A. J.148

vz/st 1350,-



3521



3522



3521 5 Mark 1907 A. J.148

st 1450,-

3522 5 Mark 1907 A. J.148

NGC PF 64 CAMEO 4000,-



3523



3524



## SACHSEN-MEININGEN

3523 **Georg II., 1866-1914**, 2 Mark 1901 D. 75.Geburtstag. J.149

f.vz 280,-

3524 2 Mark 1901 D. 75.Geburtstag. J.149

vz/st 400,-



3525

3526

3525 5 Mark 1901 D. 75. Geburtstag. J.150

fleckig, ss 230,-

3526 5 Mark 1901 D. 75. Geburtstag. J.150

vz+ 410,-



3527

3527 5 Mark 1901 D. 75. Geburtstag. J.150

l.ber., PP 980,-



3528

3528 2 Mark 1902 D. J.151a

Prachtex., sehr selten, PP 2400,-



3529

3530

3529 3 Mark 1913 D. J.152

ss-vz 100,-

3530 3 Mark 1908 D. J.152

st 240,-



3531

3532

3531 3 Mark 1913 D. J.152

feine Kr., vz 100,-

3532 5 Mark 1902 D. J.153a

Erstabschlag/f.st 900,-



3533

3534

3533 5 Mark 1908 D. J.153b

vz/st 390,-

3534 2 Mark 1915. Sein Tod. J.154

st 240,-

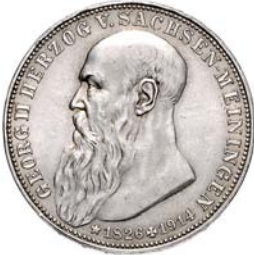

3535

3536

3535 3 Mark 1915. Sein Tod. J.155

vz/st 160,-

**SACHSEN-WEIMAR-EISENACH**

3536 **Carl Alexander, 1853-1901**, 2 Mark 1892 A. Goldene Hochzeit. J.156

st 550,-



3537

3538

3537 2 Mark 1898 A. 80.Geburtstag. J.156

st 520,-

3538 **Wilhelm Ernst, 1901-1918**, 2 Mark 1901 A. Regierungsantritt. J.157

f.vz 350,-



3539

3540

3539 2 Mark 1903 A. Hochzeit mit Caroline. J.158

PCGS PR-61 160,-

3540 2 Mark 1903 A. Hochzeit mit Caroline. J.158

PCGS PR-62 240,-



3541



3542

3541 2 Mark 1903 A. Hochzeit mit Caroline. J.158

f.st 110,-

3542 5 Mark 1903 A. Hochzeit mit Caroline. J.159

NGC PF-62 380,-



3543

3544

3543 5 Mark 1903 A. Hochzeit mit Caroline. J.159

st 250,-

3544 3 Mark 1910 A. Hochzeit mit Feodora. J.162

PCGS PR-62 CAM 150,-



3545

3546

3545 3 Mark 1910 A. Hochzeit mit Feodora. J.162

st 90,-

3546 3 Mark 1915 A. 100-Jahrfeier. J.163

st 150,-



3547

3548

**SCHAUMBURG-LIPPE**

3547 **Georg, 1893-1911**, 5 Mark 1898 A. J.165

ss/vz 1200,-

3548\* 5 Mark 1898 A. J.165

f.st 1600,-



3549

3550

3549 3 Mark 1911 A. Sein Tod. J.166

l.gereinigt, Rdf., f.vz 85,-

3550 3 Mark 1911 A. Sein Tod. J.166

st 150,-



3551

3551 3 Mark 1911 A. Sein Tod. J.166

PP 320,-



3552

3553

**SCHWARZBURG-RUDOLSTADT**

3552 **Günther Victor, 1890-1918, 2 Mark 1898 A. J.167** ss/vz 280,-

3553 2 Mark 1898 A. J.167 st 650,-



3554

3555

**SCHWARZBURG-SONDERSHAUSEN**

3554 **Karl Günther, 1880-1909, 2 Mark 1898 A. J.167** ss/vz 280,-

3555 2 Mark 1898 A. J.167 st 650,-

3556 **Karl Günther, 1880-1909, 2 Mark 1896 A. J.168** ss/vz 310,-

3555 2 Mark 1896 A. J.168 st 750,-



3556

3557

3556 2 Mark 1896 A. J.168 PP 850,-

3557 2 Mark 1905. 25jähr. Reg.-Jub. J.169a PP 140,-



3558

3559

3558 2 Mark 1905 A. 25jähr. Reg.-Jub. Schmalere Randstab. J.169a ss/vz 70,-

3559 2 Mark 1905 A. 25jähr. Reg.-Jub. J.169b PP 240,-



3560

3561

3560 3 Mark 1909 A. Sein Tod. J.170 st 130,-

**WÜRTTEMBERG**

3561 **Karl, 1864-1891, 2 Mark 1877 F. J.172** vz 380,-



3562



3563

3562 2 Mark 1880 F. J.172

ss/vz 240,-

3563 2 Mark 1883 F. J.172

ss+ 160,-



3564



3565

3564 2 Mark 1888 F. J.172

ss+ 140,-

3565 5 Mark 1874 F. J.173

ss/vz 90,-



3566



3567

3566 5 Mark 1875 F. J.173

f.st 1900,-

3567 5 Mark 1876 F. J.173

vz 380,-



3568



3569

3568 5 Mark 1888 F. J.173

f.vz 190,-

3569 **Wilhelm II., 1891-1918**, 2 Mark 1892 F. J.174

f.st 120,-

3570 5 Mark 1893+1898+1902+1903+1913 F (meist s); 3 Mark 1908+1909+1912(2) (2xporöse Oberfl.; 2xss+);  
2 Mark 1893 F(2; s); 2 Mark 1914 F (2; ss-vz). Dazu 2 Mark 1876+5 Mark 1876 unberechnet.  
J.174ff.

15 Stk., s bis ss-vz 180,-

3571 2 Mark 1904 F. J.174

f.st 25,-

3572 2 Mark 1906 F. J.174

st 45,-

3573 2 Mark 1907 F. J.174

st 45,-

3574 2 Mark 1908 F. J.174

st 40,-

3575 2 Mark 1912 F. J.174

st 45,-



DEUTSCHLAND AB 1871



3576 2 Mark 1913 F. J.174  
3577 2 Mark 1914 F. J.174

3576

3577

st 60,-  
st 70,-



3578 3 Mark 1908 F. J.175  
3579 3 Mark 1909 F. J.175  
3580 3 Mark 1910 F. J.175

3578

3579

st 60,-  
st 55,-  
st 50,-



3581 3 Mark 1911 F. J.175  
3582 3 Mark 1912 F. J.175  
3583 3 Mark 1913 F. J.175

3581

3583

st 50,-  
st 50,-  
st 70,-



3584 3 Mark 1914 F. J.175  
3585 5 Mark 1895 F. J.176

3584

3585

st 60,-  
f.vz 65,-



3586 5 Mark 1900 F. J.176  
3587 5 Mark 1901 F. J.176

3586

3587

vz 70,-  
vz 70,-



3588



3589



3588 5 Mark 1902 F. J.176

vz/st 110,-

3589 5 Mark 1903 F. J.176

vz/st 60,-



3590



3592



3590 5 Mark 1906 F. J.176

seltenes Jahr, vz/st 250,-

3591 5 Mark 1907 F. J.176

f.st 110,-

3592 5 Mark 1908 F. J.176

st 120,-



3593



3595



3593 5 Mark 1913 F. J.176

f.st 120,-

3594 3 Mark 1911 F. Silberhochzeit mit Charlotte. J.177a

3 Stk., vz-st 65,-

3595\* 3 Mark 1911 F. Silberhochzeit mit Charlotte. J.177b

f.st 400,-



3596



3596 3 Mark 1911 F. Silberhochzeit mit Charlotte. J.177b

PP 550,-



3597

3597 3 Mark 1916 F. 25jähr. Reg.-Jub. J.178

f.st/st 5500,-



3598

3598 3 Mark 1916 F. 25jähr. Reg.-Jub. J.178

PP 5800,-

**HAMBURG**

3599 **Freie und Hansestadt**, Lot 5 Goldmünzen Juweliersnachprägungen. 20 Mark 1875, 5 Mark 1877 (2x).

DAZU: Preussen, 10 Mark 1887, 1888. Insgesamt 19,87g. J.210; J.208

GOLD, 5 Stk., vz-st 900,-



3600

**PREUSSEN**

3600 **Wilhelm II., 1888-1918**, 10 Mark 1896 A. 3,98g. J.251

GOLD, ss 190,-

**GOLDMÜNZEN**



3601



3602

**ANHALT**

3601 **Friedrich I., 1871-1904**, 20 Mark 1901 A. J.181

st 3100,-

3602 **Friedrich II., 1904-1918**, 20 Mark 1904 A. J.182

f.st 2500,-



3603



3604



3605

**BADEN**

3603 **Friedrich I., 1852-1907**, 10 Mark 1873 G. J.183

st 900,-

3604 20 Mark 1873 G. J.184

st 800,-

3605 5 Mark 1877 G. J.185

st 700,-



3606

3606 10 Mark 1876 G. J.186

st 620,-

3607\* 10 Mark 1897 G. J.188

f.st 500,-

3608 10 Mark 1901 G. J.188

f.vz 240,-



3607



3608



3609

3609 10 Mark 1902 G. J.190

st 580,-

3610 10 Mark 1906 G. J.190

st 480,-

3611 **Friedrich II., 1907-1918**, 10 Mark 1909 G. J.191

st 780,-



3610



3611



3612

3612 **Ludwig II., 1864-1886**, 10 Mark 1873 D. J.193

Druckstelle/kl.Hsp., ss 200,-

3613 10 Mark 1873 D. J.193

Prachtex., Vs.kl.Kr., vz-st/f.st 380,-

3614 10 Mark 1873 D. J.193

Erstabschlag 600,-



3613



3614

**BAYERN**



3615

3615 5 Mark 1877 D. J.195



3616

3616 5 Mark 1877 D. J.195



3617

3617 5 Mark 1877 D. J.195

Kr., kl.Rdf., ss+ 250,-

Hsp., l.gewellt, ss 190,-

f.st 650,-



3618

3618 10 Mark 1876 D. J.196

ss 220,-

3619 10 Mark 1876 D. J.196

kl.Kr., ss 220,-

3620\* 20 Mark 1878 D. J.197

f.st 1600,-



3619



3620

# DEUTSCHLAND AB 1871



3621

3622

3623

3621 **Otto, 1886-1913**, 10 Mark 1888 D. J.198

st 780,-

3622 10 Mark 1896 D. J.199

ss 200,-

3623 10 Mark 1909 D. J.201

vz/vz-st 240,-



3624

## BRAUNSCHWEIG-LÜNEBURG

3624 **Wilhelm, 1830-1884**, 20 Mark 1875 A. J.203

f.st/st 2400,-



3625

3626

## BREMEN

3625 **Freie Hansestadt**, 10 Mark 1907 J. J.204

st 2400,-

## HAMBURG

3626 **Freie und Hansestadt**, 10 Mark 1873 B. J.206

vz+ 3200,-



3627

3628

3627 10 Mark 1874 B. J.207

selten i.d.Erhaltung, st 3500,-

3628\* 20 Mark 1878 J. J.210

st 490,-

3629 10 Mark 1907 J(gelocht, Rdf., ss-vz); Preußen, 10 Mark 1888 A(mit Öse, s); Preußen, 5 Mark 1877 A+B  
(GOLD, 1xmit Öse, 1xHsp.). Mehr als 10g Gold(fein). J.211

4 Stk., Hsp., geöst, gelocht, s bis ss-vz 500,-



3630

3631

3632

3630 10 Mark 1907 J. J.211

ss 150,-

3631 10 Mark 1909 J. J.211

st 420,-

## HESSEN

3632 **Ludwig III., 1848-1877**, 10 Mark 1872 H. J.213

vz/st 570,-



3633



3634



3635



3633 20 Mark 1872 H. J.214

vz+ 600,-

3634 5 Mark 1877 H. J.215

kl.Kr., ss-vz/vz 750,-

3635 5 Mark 1877 H. J.215

f.st 1400,-



3636



3637



3638



3636\* 10 Mark 1876 H. J.216

st 900,-

3637 **Ludwig IV., 1877-1892**, 5 Mark 1877 H. J.218

st 1500,-

3638\* 10 Mark 1879 H. J.219

vz/st 800,-



3639



3640



3639 10 Mark 1888 A. J.219

vz/st 900,-

3640 10 Mark 1890 A. J.220

ss 900,-



3641



3642



3641 20 Mark 1892 A. J.221

st 3900,-

3642 **Ernst Ludwig, 1892-1918**, 10 Mark 1893 A. J.222

f.st 1950,-



3643



3644



3643 20 Mark 1893 A. J.223

st 3200,-

3644 10 Mark 1898 A. J.224

f.st 1100,-

## DEUTSCHLAND AB 1871



3645

3646

3647

3645 20 Mark 1908 A. J.226

f.st 680,-

### LÜBECK

3646 **Freie und Hansestadt**, 10 Mark 1901 A. J.227

st 2800,-

3647 10 Mark 1904 A. J.227

min.Rdf., ss+/ss-vz 1450,-



3648

3649

3648 10 Mark 1904 A. J.227

st 3000,-

3649 10 Mark 1910 A. J.228

st 2800,-



3650

3651

### MECKLENBURG-SCHWERIN

3650 **Friedrich Franz II., 1842-1883**, 20 Mark 1872 A. J.230

f.st 3200,-

3651 **Friedrich Franz III., 1883-1897**, 10 Mark 1890 A. J.232

vz/st 1700,-



3652

3653

3652 **Friedrich Franz IV., 1897-1918**, 10 Mark 1901 A. Regierungsantritt. J.233

f.st 4500,-

### OLDENBURG

3653\* **Nicolaus Friedrich Peter, 1853-1900**, 10 Mark 1874 B. J.241

f.st 7300,-



3654

3655

3656

### PREUSSEN

3654\* **Wilhelm I., 1861-1888**, 10 Mark 1872 A. J.242

ss 200,-

3655\* 10 Mark 1872 A. J.242

Erstabschlag 650,-

3656\* 10 Mark 1872 C. J.242

ss 200,-



3657

3657\* 10 Mark 1873 A. J.242



3658

3658\* 10 Mark 1873 C. J.242



3659

3659\* 20 Mark 1871 A. J.243

Erstabschlag 650,-

ss 200,-

selten i.d.Erhaltung, st 1400,-



3660

3660 20 Mark 1872 A. J.243



3661

3661 20 Mark 1872 A. J.243



3662

3662 20 Mark 1872 B. J.243

Rdf., ss 380,-

ss 380,-

ss 380,-



3663

3663 20 Mark 1872 C. J.243



3664

3664\* 20 Mark 1873 A. J.243



3665

3665 5 Mark 1877 B. J.244

st 700,-

Erstabschlag 1100,-

ss 200,-



3666

3666 5 Mark 1877 B. J.244



3667

3667 5 Mark 1877 C. J.244



3668

3668 5 Mark 1877 C. J.244

ss 200,-

kl.Rdf., ss/ss+ 200,-

ss 150,-



3669

3669 5 Mark 1878 A. J.244



3670

3670 10 Mark 1874 A. J.245



3671

3671 10 Mark 1876 B. J.245

vz/st 480,-

st fein 500,-

vz/st 3600,-



3672

3672 10 Mark 1883 A. J.245

vz/st 3800,-



# DEUTSCHLAND AB 1871



3673

3674

3673\* 10 Mark 1886 A. J.245

st 5300,-

3674 20 Mark 1875 A. J.246

ss+ 380,-



3675

3676

3677

3675 20 Mark 1875 A. J.246

ss 380,-

3676 20 Mark 1875 A. J.246

st 680,-

3677 20 Mark 1883 A. J.246

ss 380,-



3678

3679

3680

3678 20 Mark 1887 A. J.246

ss 380,-

3679 **Friedrich III., 1888**, 10 Mark 1888 A. J.247

ss+ 220,-

3680 10 Mark 1888 A. J.247

ss 200,-



3681

3682

3683

3681 10 Mark 1888 A. J.247

ss-vz 220,-

3682 10 Mark 1888 A. J.247

ss-vz/vz 230,-

3683 10 Mark 1888 A. J.247

f.vz 230,-



3684

3685

3686

3684 10 Mark 1888 A. J.247

vz 250,-

3685 10 Mark 1888 A. J.247

vz-st 250,-

3686 20 Mark 1888 A. J.248

ss+ 380,-



3687

3688

3689

3687 20 Mark 1888 A. J.248

ss 380,-

3688 20 Mark 1888 A. J.248

ss 380,-

3689 20 Mark 1888 A. J.248

vz/vz+ 420,-



3690

3691

3692

3690 20 Mark 1888 A. J.248

3691 20 Mark 1888 A. J.248

3692 20 Mark 1888 A. J.248

vz 400,-

kl.Kr., vz-st 460,-

kl.Kr., vz-st 460,-



3693



3694

3693 **Wilhelm II., 1888-1918**, 10 Mark 1889 A. J.249

Prachtex., sehr selten, NGC PF-64 CAMEO 12500,-

3694 20 Mark 1889 A. J.250

ss 380,-



3695



3696



3697

3695 10 Mark 1898 A. J.251

3696 10 Mark 1906 A. J.251

3697 20 Mark 1895 A. J.252

ss 200,-

st 400,-

kl.Kr. ss 350,-



3698



3699



3700

3698 20 Mark 1897 A. J.252

3699 20 Mark 1901 A. J.252

3700 20 Mark 1903 A. J.252

ss 380,-

ss/ss-vz 380,-

ss+ 380,-



3701



3702

3701 20 Mark 1904 A. J.252

3702 20 Mark 1908 A. J.252

ss/ss-vz 380,-

ss/ss-vz 380,-



3703



3703 20 Mark 1909 A. J.252

2 Stk., ss-vz 750,-



3704

3704 20 Mark 1915 A. Uniform. J.253

st 4800,-



3705

3706

**REUSS, JÜNGERE LINIE**

3705 **Heinrich XIV., 1867-1913**, 20 Mark 1881 A. J.256

f.st 6200,-

**SACHSEN**

3706 **Albert, 1873-1902**, 5 Mark 1877 E. J.260

ss 250,-



3707

3708

3709

3707 10 Mark 1875 E. J.261

Vs+Rs. kl.Druckstelle, ss 200,-

3708 10 Mark 1898 E. J.263

ss+/vz 250,-

3709 **Georg, 1902-1904**, 20 Mark 1903 E. J.266

f.st/st 680,-



3710

3711

3712

3710 **Friedrich August III., 1904-1918**, 10 Mark 1905 E. J.267

st 600,-

3711 10 Mark 1907 E. J.267

kl.Kr., vz/vz-st 280,-

3712 10 Mark 1907 E. J.267

st 600,-



3713

**SACHSEN-ALTENBURG**

3713 **Ernst, 1853-1908**, 20 Mark 1887 A. J.269

f.st 3800,-



3714

**SACHSEN-COBURG-GOTHA**

3714 **Ernst II., 1844-1893, 20 Mark 1886 A. J.271** st 6200,-



3715

3715 **Alfred, 1893-1900, 20 Mark 1895 A. J.272** f.st 4800,-



3716

3716 **Carl Eduard, 1900-1918, 10 Mark 1905 A. J.273** st 3600,-



3717

3717 **20 Mark 1905 A. J.274** PP 4300,-



3718

**SACHSEN-MEININGEN**

3718 **Georg II., 1866-1914, 20 Mark 1889 D. J.277** sehr selten, st 24000,-



3719

3719 **10 Mark 1898 D. J.278** f.st 5700,-



3720

3720 10 Mark 1909 D. J.280 st 5700,-



3721

**SACHSEN-WEIMAR-EISENACH**

3721 **Wilhelm Ernst, 1901-1918, 20 Mark 1901 A. J.283** st 7800,-



3722

**SCHAUMBURG-LIPPE**

3722 **Adolf Georg, 1860-1893, 20 Mark 1874 B. J.284** Prachtex., st 10000,-



3723

3724

3723 **Georg, 1893-1911, 20 Mark 1904 A. J.285** st 4200,-

**WÜRTTEMBERG**

3724 **Karl, 1864-1891, 5 Mark 1877 F. J.291** Fassungs-/Tragespuren, s 100,-



3725

3726

3727

3725 5 Mark 1877 F. J.291 st 500,-

3726 10 Mark 1876 F. J.292 ss 200,-

3727 10 Mark 1877 F. J.292 Oberfl. mit feinen Kr., ss-vz 230,-



3728

3729

3730

- |      |   |  |    |       |
|------|---|--|----|-------|
| 3728 | 10 Mark 1890 F. J.294                                 |  | ss | 220,- |
| 3729 | 10 Mark 1890 F. J.294                                 |  | st | 620,- |
| 3730 | <b>Wilhelm II., 1891-1918</b> , 10 Mark 1909 F. J.295 |  | st | 400,- |



3731

3732

- |      |                       |  |       |       |
|------|-----------------------|--|-------|-------|
| 3731 | 10 Mark 1910 F. J.295 |  | ss+   | 150,- |
| 3732 | 20 Mark 1894 F. J.296 |  | ss-vz | 380,- |

**WEIMARER REPUBLIK**

- |      |  |  |                                  |        |
|------|--|--|----------------------------------|--------|
| 3733 | <b>1919-1933</b> , Sammlerlot, diverse Kleinmünzen vom Pfennig bis 1 Mark, dazu diverses Notgeld der 20iger Jahre.<br>ca.350 Stk., ss bis vz   |  |                                  | 50,-   |
| 3734 | Sammlerlot im Ordner: 50 Pfennig bis 5 Mark, 1927-1932, div. Münzstätten. J.324 (34x); J.311 (8x); J.319 (12x); J.320 (15x); J.312 (3x); J.331 (20x); J.321 (5x); J.322 (5x); J.323 (1x); J.325 (1x); J.327 (1x); J.330 (1x); J.333 (1x); J.333 (1x); J.335 (3x); J.336 (4x); J.337 (1x); J.338 (1x); J.340 (6x); J.341 (5x); J.342 (5x); J.343 (3x); J.344 (5x); J.345 (5x); J.346 (1x); J.347 (1x); J.350 (6x). Jeweils im Rahmen.<br>ca.153 Stk., vz bis st |  |                                  | 3800,- |
| 3735 | Sammlerlot: 200 Mark 1923 J 1923 (3x), 3 RM 1922, 50 Rpf 1920 (2x), 1921, 1924 (2x), 10 Rpf 1924 (2x), 1925 (2x), 1931 (2x), 5 Rpf 1924 (2x), 2 Rpf 1924 (3x), 1925, 1 Rpf 1931, 1933 (2x);<br>DAZU: Banknoten unterschiedlichen Werts (12x). J.304  |  | 37 Stk., s-st                    | 90,-   |
| 3736 | 3 Mark 1924 A, D, F(alle gereinigt, ss); 1925 D(f.ss). J.312   |  | 4 Stk., meist ss, z.T. gereinigt | 80,-   |



3739



3742

3737

- |      |  |  |                               |       |
|------|--|--|-------------------------------|-------|
| 3737 | 3 Mark 1924 A. J.312   |  | vz/st                         | 50,-  |
| 3738 | 5 Reichspfennig 1925 A; 10 Reichspfennig 1925 A; 10 Reichspfennig 1929 G. J.316f.  |  | 3 Stk., vz-st                 | 35,-  |
| 3739 | 10 Reichspfennig 1932 A. J.317   |  | PP                            | 200,- |
| 3740 | 2 Reichsmark 1926 A. DAZU: 1 Mark 1925 D, 1924 A. 3 Mark 1922 A, 1922 J. 50 Pfennig 1919, 1928(2), 1937. Rentenpfennig 1924 D. 4 Pfennig 1932 E. 200 Mark 1923 G. 500 Mark 1923 A. J.320 |  | 13 Stk., vz bis st            | 25,-  |
| 3741 | 3 Reichsmark 1925 A+G. Rheinlande. J.321   |  | 2 Stk., kl.Rdf., vz+          | 70,-  |
| 3742 | 3 Reichsmark 1925 G. Rheinlande. J.321   |  | st                            | 65,-  |
| 3743 | 3 Reichsmark 1925 J. Rheinlande. J.321   |  | 3 Stk., vz(1), stark porös(2) | 50,-  |



3744

- |      |  |  |                    |      |
|------|--|--|--------------------|------|
| 3744 | 5 Reichsmark 1925 D. Rheinlande. J.322 |  | leichte Patina, vz | 80,- |
|------|--|--|--------------------|------|

WEIMARER REPUBLIK



3745

3745 5 Reichsmark 1925 D. Rheinlande. J.322



3746

3746 5 Reichsmark 1925 J. Rheinlande. J.322



st 130,-  
st 340,-



3747

3747 3 Reichsmark 1926 A. Lübeck. J.323



3749

3748 3 Reichsmark 1927 A. Bremerhaven (Kr.ss), 5 M.1927 A Eichb., 3 M.1929 Waldeck, 1930 D Schwurhand, 1930 A Zeppelin, 1930 A Rheinland (alle vz). J.325

6 Stk., ss 240,-

3749 5 Reichsmark 1927 A. Bremerhaven. J.326

NGC MS-63 450,-



3750

3750 5 Reichsmark 1927 A. Bremerhaven. J.326



3751

3751 3 Reichsmark 1927 A. Nordhausen. J.327

PCGS PR-61 250,-



3752

3752 3 Reichsmark 1927 A. Nordhausen. J.327



3753

3753 3 Reichsmark 1927 F. Tübingen. J.328

PP 300,-  
NGC MS-63 300,-



3754

3754 3 Reichsmark 1927 F. Tübingen. J.328

st 380,-





3755



3756



3755 5 Reichsmark 1927 F. Tübingen. J.329

PCGS PR-63 DCAM

500,-

3756 5 Reichsmark 1927 F. Tübingen. J.329

st

480,-



3757



3758



3757 5 Reichsmark 1927 E. Eichbaum. J.331

f.st

300,-

3758 5 Reichsmark 1928 A. 25,00g. Ex. Heritage Auction Europe. J.331

ss-vz

60,-



3759



3760



3759 5 Reichsmark 1928 E. Eichbaum. J.331

f.st

230,-

3760 5 Reichsmark 1928 F. Eichbaum. J.331

st

280,-

3761 5 Reichsmark 1928 G. Eichbaum(starke Rdf, ss); 1931 F (ss+); 5 Reichsmark 1929 D. Zeppelin(stark porös, Belegstück). J.331; 343

3 Stk., ss, ss+

85,-



3762



3763



3762 5 Reichsmark 1929 G. Eichbaum. J.331

st

390,-

3763 5 Reichsmark 1930 D. Eichbaum. J.331

vz+

460,-



WEIMARER REPUBLIK



3764



3764 5 Reichsmark 1930 F. Eichbaum. J.331



3765



3765 5 Reichsmark 1930 G. Eichbaum. J.331

vz/st 750,-

st 2300,-



3766



3766 5 Reichsmark 1930 J. Eichbaum. J.331



3767



3767 5 Reichsmark 1931 G. Eichbaum. J.331

vz/st 780,-

Erstabschlag 480,-



3768



3768 5 Reichsmark 1932 F. Eichbaum. J.331



3769



3769 3 Reichsmark 1928 D. Dürer. J.332

st 210,-

NGC MS-64 300,-



3770



3770 3 Reichsmark 1928 D. Dürer. J.332



3771



3771 3 Reichsmark 1928 D. Dinkelsbühl. J.334

st fein 360,-

vz 300,-



3772



3772 3 Reichsmark 1928 D. Dinkelsbühl. J.334

f.st/st 520,-



3773

3773 3 Reichsmark 1929 F, 5 Reichsmark 1929 A. Lessing. J.335; 336 2 Stk., vz/st und vz 100,-

3774 3 Reichsmark 1929 J. Lessing; 3 Mark 1932 A, Goethe; 3 Mark 1925 A, Rheinlande; 3 Mark 1924 A, Kursmünze. J.335; 350; 321; 312 4 Stk., ss 85,-



3775

3776

3775\* 5 Reichsmark 1929 F. Lessing. J.336 PCGS PR-64 350,-

3776 5 Reichsmark 1929 F. Lessing. J.336 PP 430,-



3777

3778

3777 5 Reichsmark 1929 E. Meissen. J.339 ss/vz 150,-

3778 5 Reichsmark 1929 E. Meissen. J.339 st 350,-

3779 3 Reichsmark 1929 D. Schwurhand(2; 1xf.vz; 1xporös); 3 Reichsmark 1929 E. Meißen (stark porös); 3 Reichsmark 1929 D. Zeppelin (stark porös); 3 Reichsmark 1930 D. Rheinland (fleckig, f.vz). Teilweise Belegstücke. J.340 5 Stk., untersch. Erh. bis f.vz 45,-



3780

3781

3780 5 Reichsmark 1929 A. Schwurhand. J.341 Kopfseite Kr., ss/vz 60,-

3781 5 Reichsmark 1929 G. Schwurhand. J.341 st 190,-

WEIMARER REPUBLIK



3782

3783

3782 3 Reichsmark 1930 A. Zeppelin. J.342

vz 60,-

3783 3 Reichsmark 1930 F. Zeppelin. J.342

st 120,-



3784

3785

3784 3 Mark 1930 F. 15.04g. EX HBA, Mai 2019, Nr.239. J.342; AKS 86

80,-

3785 5 Reichsmark 1930 E. Zeppelin. J.343

st 190,-



3786

3787

3786 5 Reichsmark 1930 F. Zeppelin. J.343

st 210,-

3787 5 Reichsmark 1930 G. Zeppelin. Zeitgenössische Gußfälschung. 25,01g. Ex HBA 78, Nov.2021, Nr. 292. J.343

ss-vz 200,-

3788 3 Reichsmark 1930 A. Rheinland. 15,06g; DAZU: 5 Reichsmark 1929 E. Meißen. 14,91g. J.345; J.338

2 Stk., kl.Rdf., vz-st 50,-



3789

3790

3789 3 Reichsmark 1930 E. Walther von der Vogelweide. J.344

st 90,-

3790 3 Reichsmark 1930 G. Rheinlandräumung. J.345

st 90,-

3791 3 Reichsmark 1930 J. Rheinlandräumung. J.345

kl.Kr., vz-st 50,-



3792

3792 5 Reichsmark 1930 D. Rheinlandräumung. J.346

st 210,-



3793



3794



3793 5 Reichsmark 1930 F. Rheinlandräumung. J.346

PP 600,-

3794 5 Reichsmark 1930 G. Rheinlandräumung. J.346

st 220,-



3795



3796



3795 3 Reichsmark 1931 A. Magdeburg. J.347

PCGS PR-65 780,-

3796 3 Reichsmark 1931 A. Magdeburg. J.347

st 230,-



3797



3798



3797 3 Reichsmark 1931 A. Freiherr vom Stein. J.348

st 150,-

3798 3 Reichsmark 1931 G. J.349

st 480,-



3799



3800



3799 3 Reichsmark 1932 F. J.349

st 800,-

3800 3 Mark 1932 A. J.350

vz+ 60,-



3801



3801 3 Reichsmark 1932 G. Goethe. J.350

st 110,-

3802 3 Reichsmark 1932 J. Goethe. J.350

ss 50,-



3803

3803 5 Reichsmark 1932 A. Goethe. J.351

st 2300,-



3804

3804 5 Reichsmark 1932 D. Goethe. J.351

f.st 2650,-



3805

3805\* 5 Reichsmark 1932 J. Goethe. J.351

Erstabschlag 3100,-

3806 Silbermed. 1927 D von K.Goetz a.d. 80.Geburtstag des Reichspräsidenten Paul von Hindenburg. Kopf r. Rs.Wappen. Rd.BAYER.HAUPTMÜNZAMT.SILBER.990f. 36mm; 24,77g. Kien.386

vz/st 50,-

## DRITTES REICH



3808

3807

- 3807 1933-1945, Br.-Med. o.J. von Emil Hub bei B.H.Mayer Pforzheim a.d. Erneuerer. Brb. Hitlers I. Rs.Hakenkreuzstandarte, Adler und Büste mit Hand zum Hitlergruß. 21,51mm; 40mm. Colb.-H.C58 korr., ss 75,-
- 3808 Bronze-Meisterschafts- und Leistungsabz. DRL ohne Jahr (1937-1944). 15x17mm an Nadel. 2,17g. Ni.3618 vz 60,-



3809



3810



3812

- 3809 Br.-Med. o.J. von B.H.Meyer, auf den Reichsmarschall Hermann Göring. Kopf I. Rs.Adler über Hakenkreuz und Eichenlaub, darüber ein leeres Feld. 21,65g; 40mm. l.korr., vz 60,-
- 3810 Reichssportabz. in Silber. Ni.3584 vz 60,-
- 3811 2 Reichsmark 1933 A. Luther, Garnisonk.m. Datum (s/ss), 5 RM wie vorher, 1934 A o. Datum, 1935 A, J, 1936 A Hindenb.o. HK, 2 RM 1937 A (2x), 1938 B, E, 1939 A, D, 5 RM 1938 A alle Hindenb.m. HK (alls ss). DAZU: Br.-Med. 1935 zur Abstimmung in der Saar (st). 15 Stk., meist ss 90,-
- 3812 Alu.-Wahlmarke der NSDAP a.d. Wahl 1935 im Saarland: 'DIE SAAR HAT'S BEWIESEN'. 'DIE OSTMARK WIRD'S BEWEISEN'. 'DIE SAAR FÜR HITLERDEUTSCHLAND'. 1,10g; 23mm. vz 50,-



3813



3817

- 3813 Silbermed. 1938 von Hanisch-Conce. Annexion Österreichs und das Großdeutsche Reich. Kopf A.Hitlers r. Rs.Schrift um Reichsapfel. 19,78g; 36mm. Colb.-H.C-114 vz 100,-
- 3814 Sammlerlot: 2 Mark 1933 A-J (6x), 5 Mark 1933 A-J (6x), 2 Mark 1934 A-J (6x), 2 Mark 1934 F (2x), 1 Mark 1933-39 (36x), 5 Mark 1934 A-J (6x), 5 Mark 1934-35 (12x), 1 Pfg. 1936-40 (29x), 2 Pfg. 1936-40 (38x), 5 Pfg. 1936-39 (23x). Div.Münzstätten; Jeweils im Rahmen. J.352-358; 361-363 ca.164 Stk., vz bis st 1000,-
- 3815 2 Reichsmark 1933 A+D. Luther. J.352 2 Stk., f.vz 50,-
- 3816 1 Reichsmark 1936 E. J.354 winz. Kr., vz-st 45,-
- 3817 2 Reichsmark 1934 G. Garnisonkirche mit Datum. J.355 kl.Kr., vz-st 50,-
- 3818 Sammlerlot: 5 Reichsmark 1934 (7x), 1935 (18x), 1936 (8x), 1937 (2x)1938 (2x), 1939 (4x); DAZU: 2 Reichsmark 1937 (12x), 1938 (12x) 1939 (9x); 1 Reichsmark 134 (2x), 1935 (2x); 10 Reichspfennig 1937, 1942, 1943; 5 Reichspfennig 1939 (3x). J.356 72 Stk., s-vz 270,-
- 3819 5 Reichsmark 1934 E(vz-st)+1934 G(ss). Garnisonkirche mit Datum. 5 Reichsmark 1935 F(f.st). Garnisonkirche ohne Datum. J.356f. 3 Stk., f.st, vz-st, ss 65,-

**NEBENGEBIETE**



3820

- 3820 5 Reichsmark 1934 F. Garnisonkirche mit Datum. J.356 Prachtex., NGC PF-64 ULTRA CAMEO 1250,-
- 3821 5 Reichsmark 1934 A. Garnisonkirche ohne Datum (2x), F. DAZU: 5 RM 1935 A, D. Hindenburg ohne Hakenkreuz, 1938 E. Mit Hakenkreuz. BRD, 5 Mark 1971 D. Dürer (st). J.357; 360; 367; 410 7 Stk., meist ss 50,-
- 3822 2 Reichsmark 1934 F. Schiller. J.358 kl.Rdf., ss/vz 45,-



3823

3824

3827

- 3823 5 Reichsmark 1934 F. Schiller. J.359 Fundbelag, ss 90,-
- 3824 5 Reichsmark 1934 F. Schiller. J.359 ss 70,-
- 3825 2 Reichspfennig 1940 E(vz-st); 1 Reichspfennig 1932 A(vz-st); 10 Reichspfennig 1937 F(ss/ss+); 50 Reichspfennig 1940 A(f.st). J.362; 313; 364; 372 4 Stk., bessere Kleinmünzen, meist UNC 45,-
- 3826 Sammlung im Ordner, lose / gerahmt mit allen Nominalen. 5 RM 1934-1939 (65 Stk.); 2 RM 1936-1939 (40 Stk.); 1 RM 1935 (1 stk.); 50 Rpf 1935-1944 (66 Stk.); 10 Rpf 1934-1945 (74 Stk.); 5 Rpf 1939-44 (38 Stk.); 2 Rpf 1936-1939 (10 Stk.); 1 Rpf 1931-1945 (46 Stk.); DAZU: diverse Kleinmünzen von 1 Rpf - 1 RM (einige hunderte Stk.). J.364 303 Stk.+ einige hundert Stk., ss-st 400,-
- 3827 10 Reichspfennig 1936 A. J.364 vz-st 45,-
- 3828 Sammlung in Kästen: 10 Pfennig 1940-44, Münzstätten A-J, jeweils im Rahmen. J.371 ca.523 Stk., ss bis vz 500,-

**NEBENGEBIETE**

**BESETZTE GEBIETE**

- 3829 **Gebiet des Oberbefehlshabers Ost**, Sammlerlot: 1+2+3 Kopeken 1916 J (6x). DAZU:KÖNIGREICH POLEN, 1+5+10+20 Fengiow 1917-18 (6x). BELGIEN, 5+10 Cent 1915-16 (5x). REICHSKREDITKASSE, 5+10 Pfg. 1940 A. BÖHMEN+MÄHREN, 1 Krone + 10+20+50 Heller 1940-44 (15x). GENERALGOUVERNEMENT, 10+20+50 Groszy 1923 (3x). SAARLAND, 10 bis 100 Franken 1954-55 (7x). Im Rahmen. J.601ff ca.45 Stk., ss bis vz 50,-



3830

3831

- 3830 **Prägungen der Reichskreditkassen (Lochgeld)**, 5 Reichspfennig 1940 A, 10 Reichspfennig 1940 A. J.N618; N619 2 Stk., vz 90,-

**DANZIG**

- 3831 **Freie Stadt, 1920-1939**, Messing-Marke 'Hauptbahnhof Danzig' über 1/2 Glas. 2,47g; 20mm. vgl.Menzel 4848 vz 50,-
- 3832 10 Pfennig 1920, Pfennig 1923, 1926, 1929, 1930, 1937, 2 Pf.1923, 1926, 1937, 5 Pf.1923, 1928, 10 Pf.1923, 1/2 Gulden 1923, 1927, Gulden 1923, 5 Pfennig 1932, 10 Pf.1932, 1/2 Gulden 1932, Gulden 1932. Danziger Münzen vom Pfennig bis zum Gulden, alle Jahrgänge komplett. J.D1a; D2-D7; D12-D15 19 Stk., ss bis vz 320,-

3833 10 Pfennig 1920, Pfennig 1923, 1926, 1929, 1930, 1937, 2 Pf.1923, 1926, 1937, 5 Pf.1923, 1928, 10 Pf.1923, 1/2 Gulden 1923, 1927, Gulden 1923, 5 Pfennig 1932, 10 Pf.1932, 1/2 Gulden 1932, Gulden 1932. Danziger Münzen vom Pfennig bis zum Gulden, alle Jahrgänge komplett. J.D1a; D2-D7; D12-D15 19 Stk., ss bis vz 300,-



3834



3836



3834 10 Pfennig 1920. Große Wz. J.D1b; N.691; Y.2 ss/vz 300,-

3835 Pfennig 1937, 2 Pf.1926, 5 Pf.1923 (2x), 10 Pf.1923 (2x), 1/2 Gulden 1923 (alle ss), 5 Pf.1932 (2x), 10 Pf.1932 (4x) (alle vz). J.D2-D6; D12-13 13 Stk., ss und vz 50,-

3836 2 Gulden 1923. J.D8 ss 70,-



3837



3838



3837 2 Gulden 1923. J.D8 kl.Kr., Rdf., ss 50,-

3838 5 Gulden 1923. Marienkirche. J.D9 Rdf., ss 200,-



3839



3840



3839 5 Gulden 1923. Marienkirche. J.D9 ss 200,-

3840 5 Gulden 1923. Marienkirche. J.D9 ss 200,-



3841



3842



3841 5 Gulden 1927. Marienkirche. J.D9 kl.Kr., ss 250,-

3842 5 Gulden 1927. Marienkirche. J.D9 kl.Kr., ss 250,-



NEBENGEBIETE



3843

3843\* 25 Gulden 1923. J.D10; N.700; Y.11

sehr selten, st

11300,-



3844

3844\* 25 Gulden 1930. J.D11

GOLD, Prachtex., NGC MS-66

3700,-



3845

3845\* 25 Gulden 1930. J.D11

GOLD, Prachtex., NGC MS-65

3500,-

3846 Sammlerlot: Gulden 1932 (1x), 10 Pfennig 1923 (6x), 1932 (6x), 5 Pfennig 1923, 1932 (6x), 1 Pfennig 1923 (3x), 1929, 1937. J.D15 25 Stk., s-vz+

250,-

3847 1 Gulden 1932; 10 Pfennig 1932 (5x); 5 Pfennig 1923, 1932; 2 Pfennig 1923 (2x), 1926, 1937; 1 Pfennig 1923, 1929, 1930, 1937 (2x). DAZU:DEUTSCH-OSTAFRIKA, 1 Pesa 1890-92 (3x); 1 Rupie 1904 A; 1/4 Rupie 1906 A. Alle im Rahmen. J.D15 22 Stk., ss bis vz

50,-



3848

3848 2 Gulden 1932. J.D16

kl.Kr., ss

200,-



3849

3849 2 Gulden 1932. J.D16

Fundbelag, gereinigt, ss

150,-



3850

3850 5 Gulden 1932. Marienkirche. J.D17

Kr., ss

250,-



3851

3851 5 Gulden 1932. Marienkirche. J.D17

ss

300,-



Los-Nr. 3843

Los-Nr. 3844

## NEBENGEBIETE



3852

3852 5 Gulden 1932. Krantor. J.D18



3853 5 Gulden 1932. Krantor. J.D18



3853

Kr., Rdf., Fundbelag, s

150,-



kl.Kr., Rdf., ss

700,-



3854

3854 5 Gulden 1935. Kogge. J.D19



3855 5 Gulden 1935. Kogge. J.D19



3855

kl.Kr., kl.Rdf., ss

200,-



kl.Kr., kl.Rdf., l.korr., ss

150,-



3856

3856 10 Gulden 1935. Rathaus. J.D20



3857 10 Gulden 1935. Rathaus. J.D20



3857

gereinigt, ss

700,-



kl.Kr., kl.Rdf., ss

800,-



3858

3858 **Deutsch-Neuguinea**, Pfennig 1894 A. J.701

vz

100,-



3859 1 Pfennig 1894 A. J.701; N.711; Y.1

st

150,-



3859



## KOLONIEN



3860

3860 2 Pfennig 1894 A. J.702; N.712; Y.2



3861 1/2 Mark 1894 A. J.704



3861



f.st

180,-

PP

700,-



3862

3862 1 Mark 1894 A. J.705



3863 2 Mark 1894 A. J.706



3863



f.st

480,-

NGC MS-61

1250,-



3864

3864 2 Mark 1894 A. J.706

starke Rdf., ss+

180,-



3865

3865 2 Mark 1894 A. J.706

Prachtex., st

1100,-



3866

3866 5 Mark 1894 A. J.707

ss/vz

1400,-

3867

3867 5 Mark 1894 A. J.707

vz

1900,-



3868

3868 5 Mark 1894 A. J.707

vz/st

2500,-

3869

3869 **Deutsch-Ostafrika**, 1/4 Rupie 1891. J.711; N.721; Y.2

vz+

90,-



3870

3870 1/4 Rupie 1898. J.711; N.721; Y.2

ss/vz

70,-

3871

3871 1/2 Rupie 1891. J.712

f.st/st

220,-

# NEBENGEBIETE



3872



3873

3872 1/2 Rupie 1897. J.712

ss/vz

120,-

3873 1/2 Rupie 1901. J.712

vz

130,-



3874



3875

3874 1 Rupie 1890. J.713

st

150,-

3875 1 Rupie 1890. J.713

PP

1100,-



3876



3877

3876 1 Rupie 1892. J.713

vz/st

110,-

3877 1 Rupie 1893. J.713

vz

130,-



3878



3879

3878\* 1 Rupie 1894. Seltenster Jgg. J.713

f.vz

450,-

3879 1 Rupie 1897. J.713

ss/vz

90,-



3880



3882

3880 1 Rupie 1898. J.713; N.723; Y.4

f.st

220,-

3881 1 Rupie 1901. J.713

ss

50,-

3882\* 1 Rupie 1901. J.713

f.st

230,-



3883



3884



3883 2 Rupien 1893. J.714

ss/vz 580,-

3884 2 Rupien 1893. J.714

f.st 1900,-



3885



3885 2 Rupien 1894. J.714

ss/vz 820,-



3886



3886 5 Heller 1908. J.717

Prachtex. NGC PF-66 1650,-



3887



3887 5 Heller 1913 A. J.718

st 80,-



3888



3888 5 Heller 1914 J. J.718

st 80,-

# NEBENGEBIETE



3889

3889 10 Heller 1908 J. J.719



3890

3890 10 Heller 1909 J. J.719



3891

3891 1/4 Rupie 1904 A. J.720

f.st 110,-

st 110,-

vz/st 75,-



3892

3892 1/4 Rupie 1906 A. J.720



3893

3893 1/4 Rupie 1906 J. J.720

vz/st 75,-

vz+ 80,-

3894 1/4 Rupie 1907 J. J.720

vz+ 70,-



3894



3895

3895 1/4 Rupie 1912 J. J.720



3896

3896 1/4 Rupie 1913 A. J.720

vz/st 80,-

f.vz 70,-

3897 1/4 Rupie 1913 J. J.720

vz/st 90,-



3897



3898

3898 1/2 Rupie 1904 A. J.721

NGC MS-62

230,-



3899

3899 1/2 Rupie 1904 A. J.721



3900

3900 1/2 Rupie 1906 A. J.721

vz/st 180,-

f.vz 120,-



3901

3901 1/2 Rupie 1907 J. J.721

vz+ 160,-



3902



3904



3902 1 Rupie 1905 A. J.722

f.st 120,-

3903 1 Rupie 1905 J. J.722

ss/vz 60,-

3904 1 Rupie 1906 A. J.722

f.vz 70,-



3905



3906



3905 1 Rupie 1906 J. J.722

f.st 130,-

3906 1 Rupie 1907 J. J.722

vz+ 90,-



3907



3908



3907 1 Rupie 1908 J. J.722

vz/st 120,-

3908 1 Rupie 1909 A. J.722

vz/st 150,-



3909



3910



3909 1 Rupie 1910 J. J.722

vz/st 120,-

3910 1 Rupie 1913 A. J.722

ss/vz 70,-



3911



3912



3911 1 Rupie 1913 J. J.722

st 240,-

3912 20 Heller 1916 T. J.724a

ss 130,-





3913

3913 15 Rupien 1916 T. J.728a

GOLD, kl.Rdf., min.Beanstandungen am Rd., ss-vz

4500,-

Die Prägeanstalt dieser Münze war die Eisenbahnwerkstätte der "Kironda-Goldminen-Gesellschaft" in Tabora. Die Herstellung wurde von einem singhalesischen Goldarbeiter aus Sansibar durchgeführt, der vor allem unter dem Einfluss von Alkohol außergewöhnlich sorgfältig arbeiten sollte (s. Jäger-Katalog 27. Auflage, S. 937). Die Stempel für diese Münzen wurden nach einem Entwurf von R. Vogt gefertigt. Das für die Prägung benötigte Gold wurde aus den Sekenke-Goldminen beschafft, die sich etwa 170 Kilometer nordöstlich von Tabora befanden und als die bedeutendsten Goldquellen in Deutsch-Ostafrika galten. Die Entscheidung zur Prägung dieser goldenen Notmünzen wurde aus zwei zentralen Gründen getroffen. Zum einen sollte die Münzprägung den akuten Geldmangel mildern und zur Lohnzahlung verwendet werden. Zum anderen war es 1916 aufgrund der bevorstehenden Besetzung Deutsch-Ostafrikas durch die britischen und belgischen Truppen unmöglich, das gewonnene Gold nach Deutschland zu transportieren. Hätte die Gouvernementsverwaltung dieses Gold behalten, wäre es sofort von den Siegermächten beschlagnahmt worden. Im Gegensatz dazu blieb Gold, das sich in Privatbesitz befand, unangetastet. Die 15-Rupien-Stücke bestanden aus einer Mischung von Rohgold und Elektrolytkupfer. Aufgrund der primitiven Produktionsbedingungen in Tabora war eine Scheidung von Gold und Silber aus dem Rohgold der Sekenke-Minen nicht möglich. Daher enthielten die Münzen einen beträchtlichen Silberanteil. Diese primitiven Prägungsprozesse führten dazu, dass nur wenige Münzen mit fehlerfreien Rändern existieren. Im Juli 1916 musste die Münzprägung aufgrund des Vorrückens belgischer Truppen eingestellt werden. Dies führte dazu, dass das 15-Rupien-Goldstück der Deutsch-Ostafrikanischen Bank zu einer wertvollen Rarität wurde, da es die einzige kolonialdeutsche Goldmünze als Notgeld darstellte.



3914

3914 15 Rupien 1916 T. J.728a

GOLD, Fassungsspur a.Rd, sonst f.vz

4500,-



3915

3915 15 Rupien 1916 T. J.728a

GOLD, min.Kr. auf dem Rd, vz

5000,-



3916

3916 15 Rupien 1916 T. Arabeske unter T. J.728b

GOLD, Prachtex., NGC MS-62

5200,-



3917

3917 15 Rupien 1916 T. Arabesque unter A. J.728a

GOLD, Prachtex., NGC MS-63

5600,-



3918

3919

3918 Kiautschou, 5 Cent 1909, 10 Cent 1909. J.729; 730

2 Stk., ss

100,-

3919 5 Cent 1909. J.729

st/Prachtex.

450,-

**STAATLICHE NOTMÜNZEN**

3920 **Provinz Westfalen**, Sammlerlot: 50 Millionen Mark 1923 (4x davon 1 Kup. und 3 Alu.), 2 Millionen ebs. (1x), 1/4 Millionen ebs. (3x), 10.000 Mark ebs. (13x), 100 Mark ebs. (2x davon 1 Alu. gr. Dm und 1 Kup.), 100 Mark 1922 (1x), 10 Mark 1923 (1x), 1 Mark 1921; DAZU: SACHSEN 10 Mark 1921 (1x), 5 Mark ebs. (1x); MÜNSTER 25 Pfennig 1918; NÜRNBERG 2 Pfg o.J.(3x); BONN 25 Pfg 1920 (2x). J. N 26 37 Stk., s-vz+

425,-



3921

3921 1 Billion Mark 1923. Neusilber vergoldet. J.N28

selten, f.st

2500,-



3922

3922 1 Billion Mark 1923. Neusilber. J.N28

st

780,-

3923 **Freie und Hansestadt Hamburg**, 200.000 Mark 1923 J, 1/2 Million Mark 1923, 1/100, 5/100, 1/10 Verrechnungs-Marke. Je 10 Stk. J.N33-37

50 Stk., meist st

150,-

**BRD**

- 3924 200.000 Mark 1923. Aluminium (87x), 1/2 Mio. Mark 1923 (4x), 1/100 Verr.Mark (4x). DAZU: SCHLESW.-HOLST., 5/100 Verr.Mark (4x); WESTFALEN, 50 Pf.1921, 10.000 Mark 1923, 50 Mio. Mark 1923, Städtenotgeld (6x). J.N33-35;; 37; 38; 9; 20a; 23a 108 Stk., meist vz 50,-
- 3925 **Sachsen**, 20 Pf.1921 (4x), 50 Pf.1921 (2x), 1 M.1921 (5x), 2 M.1921 (3x), 5 M.1921 (2x), 10 M.1921 (2x), 20 M.1921 (1x). J.N53-59 19 Stk., st 100,-

**BRD**

- 3926 5 DM, die ersten Fünf: Germanisches Museum, Schiller, Markgraf von Baden, Eichendorff, Fichte. 5 Stk., vz 450,-
- 3927 5 Mark 1955 Markgraf von Baden (Kr.), 1957 Eichendorff, 1964 Fichte. 3 Stk., vz 180,-
- 3928 50 Pf.1949 F, G, J; 1 Pf.1991 G; 2 Pf.1995 A; 5 Pf.1979 F; 10 Pf.1950 F, 1982 G; 50 Pf.1950 D, 1988 D; 1 Mark 1990 A, 2 Mark 1970 D, 1971 F (Heuss), 1990 G (Schum.), 1988 D (Erh.), 1991 A (Strauß), 1994 A (Brandt), 5 Mark 1975 J, 10 Mark 1989 J (HH Hafen), 10 EURO 2011 (Auto). DAZU: Silbermed. 2009, (50 Jahre BRD, Brandenb. Tor), 1 Mark 1914 A, Österr. Schilling 1925 (korr.). 23 Stk., ss bis st 35,-
- 3929 10 DM 1972, 5 DM 1956-1964 (15x), 2 DM 1951 (8x), 1957-1984 (20x), 1 DM 1990, 50 Pf. (2x), 10 Pf. 1967 G (2x), diverse Pfennig-5 Pfennig. DAZU: DDR: 5 M.1968-1990 (7x), 10 M.1968-1990, 20 M.1968-Schiller, 10 Pf.1950 E (2x), etwa 100 weitere von 1 Pf.-2 Mark. ca.200 Stk., ss bis vz 75,-
- 3930 50x1 Cent 2002 F; 50x2 Cents 2002 F; 50x5 Cents 2002; 40x10 Cents 2002 F; 40x20 Cents 2002 F. 5 unberührte orig. Rollen. 866g. 5 Rollen, st 40,-
- 3931 5 Pfennig 1947 A, D, 1948 A, 10 Pf. 1945,F, 1946 F, 1947 A (3x), F (2x), 1948 A (2x=), 1948 F. J.374; 375 13 Stk., ss bis f.st 60,-



3932

- 3932 50 Pfennig 1950 G. Bank deutscher Länder. J.379 vz/st 100,-



3933

- 3933 5 DM 1957 J. Rd.Fehlprägung - Grüss dich Deutschland aus Herzensgrund (Eichendorff). J.387 selten, vz 4800,-



3934

- 3934 5 DM 1958 J. J.387 bfr. 2400,-



3935



3936

3935 5 DM 1967 G. J.387

PP

50,-

3936 5 DM 1968 G. J.387

PP

50,-

3937 5 DM 1952 Germanisches Museum, 5 DM 1955 Friedrich Schiller, 5 DM 1955 Markgraf von Baden, 5 DM 1957 Eichendorff, 1964 Fichte. Die ersten 5 der BRD. J.388-391; 393

5 Stk., vz

450,-



3938



3939

3938 5 DM 1952 D Germanisches Museum. J.388

vz

200,-

3939 5 DM 1952 D. Germanisches Museum. J.388

vz-st

200,-



3940



3941

3940 5 DM 1952 D. Germanisches Museum. 11,27g. Ex.Heritage Auction Europe. J.388; AKS 210; KM 113

kl.Kr., st

250,-

3941 5 DM 1955 G. Ludwig Wilhelm von Baden. J.390

ss-vz

100,-



3942

3942 2 DM 1958 F. Max Planck. J.392

Auflage 45 Stk., PP

150,-



3943

3943 5 DM 1979 G. 100. Geburtstag Otto Hahn. SILBER. Die ursprünglich in Silber geplanten Münzen wurden nicht ausgegeben, sondern wieder eingeschmolzen. Der Silberpreis war zu stark gestiegen. Nur wenige Ex. entkamen. 11,22g. J.426S extrem selten, st 9000,-

Die 5 Mark Otto Hahn in Silber gehört zu den großen Seltenheiten der Münzprägung der Bundesrepublik Deutschland. In den 1970er Jahren befand sich die Welt, bedingt durch zahlreiche politische Krisen, in einer Phase der Unsicherheit. Dies wirkte sich auch auf den Finanzmarkt aus und führte zu einer der größten Spekulationen am Silbermarkt. Die Brüder Nelson und William Hunt spekulierten auf stark steigende Silberkurse und horteten mit ihren Partnern ca. 150 Millionen Unzen physisches Silber sowie zahlreiche Börsenkontrakte. In Folge dieser Spekulation stieg der Preis von zwei US-Dollar je Unze auf 50 Dollar im Jahr 1980. Von dieser Entwicklung war auch die Gestaltung der Ausgabeprogramme der Bundesrepublik Deutschland betroffen. Es wäre unrentabel gewesen Münzen zu prägen, deren Metallgehalt über dem damaligen Nominalwert lag. So ist 5 Mark Otto Hahn aus dem Jahre 1979 bis auf einige wenige Exemplare (s. Jäger-Katalog 27. Auflage, S. 473) eingeschmolzen und damit nicht mehr ausgegeben worden. Die Münze zum 100. Geburtstag von Otto Hahn wurde wie auch die nachfolgenden 5 DM-Ausgaben aus unedlem Metall geprägt (CuNi).

3944 Sammlerlot: 10 Mark 1989-1997 (47x PP), 5 Mark 1974, 1975, 1980, 1982, 1983; DAZU: Kleinmünzen von 1 Cent bis 2 Euro (9x) J. 448 ca.61 Stk., vz bis st 255,-



3945

3946

3945\* 200 Euro 2002 G. Einführung des Euro. J.494 GOLD, Unikat in Proof, NGC PF69 Ultra Cameo 5800,-

3946\* 200 Euro 2002 J. Einführung des Euro. J.494 GOLD, NGC MS69 2300,-

DDR



3947

3947 1949-1991, Kursmünzensatz 1 Pfg. bis 5 Mark 1983. Aufl. als PP 2.550 Ex. OVP, PP 85,-



Los-Nr. 3943

Los-Nr. 3945



3948



3950



3948 20 Mark 1970. Friedrich Engels. J.1529 PP 1200,-

3949 Sammlerlot: 20 Mark 1971 (4x), 1972 (4x), 1974, 1979, 1983, 1990 (9x), 10 MARK 1972 (3x), 1973 (3x), 1975 (2x) 1981, 1986, 1990 (3x), 5 MARK 1966 (2x), 1971, 1972, 2 MARK 1957 (3x), 1977, 1982, 1 MARK 1956 (2x), 1962, 1963, 1975 (2x), 1978, 50 PFENNIG 1950 (18x), 10 PFENNIG 1948 (4x), 1949, 1950 (2x), 1953, 1965, 1967, 1968, 20 PFENNIG 1969, 5 Pfennig 1948, 1949 (2x), 1952 (2x) 1968 (2x), 1972, 1 PFENNIG 1950-1989 (13x), Medaille Lenin 1970, CUNI. J.1531 ca.101 Stk., s-st 650,-

3950 20 Mark 1974. Immanuel Kant. J.1549 PP 60,-



3951



3952



3951 20 Mark 1976. Wilhelm Liebknecht. J.1561 PP 55,-

3952 10 Mark 1976. Carl Maria von Weber. J.1562 PP 45,-



3953



3954



3953 10 Mark 1978. Justus von Liebig. J.1567 PP 50,-

3954 10 Mark 1978 A. Weltraumflug. J.1568 PP 190,-



3955



3956



3955 20 Mark 1978. Johann Gottfried von Herder. J.1570 PP 70,-

3956 20 Mark 1979. Gotthold Ephraim Lessing. J.1571 PP 65,-



3957



3958



3957	10 Mark 1979. Ludwig Feuerbach. J.1574	PP	90,-
3958	20 Mark 1980. Ernst Abbe. J.1575	PP	50,-
3959	20 Mark 1981. Freiherr vom Stein. J.1579	PP	45,-
3960	10 Mark 1981. 700 Jahre Münze Berlin. J.1582	PP	45,-
3961	20 Mark 1982. Clara Zetkin. J.1587	PP	40,-
3962	10 Mark 1983. Richard Wagner. J.1589	PP	40,-



3963



3964



3963	20 Mark 1983. Martin Luther. J.1591	PP	230,-
3964	20 Mark 1983. Martin Luther. J.1591	In Originalkapsel mit Plombe, PP	220,-
3965	5 Mark 1983. Max Planck. J.1594	PP	30,-



3966



3967



3966	20 Mark 1984 A. Georg Friedrich Händel. J.1595	PP	120,-
3967	10 Mark 1984 A. Alfred Brehm. J.1597	PP	50,-



3968



3969



3968	20 Mark 1985 A. Ernst Moritz Arndt. J.1605	PP	110,-
3969	10 Mark 1985 A. Humboldt Uni. J.1606	PP	60,-





3970

3970 20 Mark 1986 A. Gebrüder Grimm. J.1607



3971

3971 5 Mark 1986 A. Heinrich von Kleist. J.1611



PP 220,-

PP 70,-



3972

3972 10 Mark 1986 A. Charite Berlin. J.1612



3973

3973 20 Mark 1987 A. Historisches Stadtsiegel Berlin. J.1617

PP 50,-

st 150,-



3974

3974 20 Mark 1987 A. Historisches Stadtsiegel Berlin. J.1617



3975

3975 5 Mark 1988 A. Ernst Barlach. J.1620



schöne Tönung, st 160,-

PP 40,-



3976

3976 20 Mark 1988 A. Carl Zeiss. J.1621



3977

3977 10 Mark 1988 A. Ulrich von Hutten. J.1622



PP 220,-

PP 60,-



3978

3978 10 Mark 1988 A. 40 Jahre Turn- und Sportbund. J.1623



3979

3979 20 Mark 1989 A. Thomas Müntzer. J.1624

PP 45,-

PP 90,-



3980



3981



3984



3983



3982



3980 5 Mark 1989 A. Carl von Ossietzky. J.1628 PP 50,-

3981 10 Mark 1989 A. 40 Jahre DDR. J.1625 PP 50,-

3982 10 Mark 1989 A. 40 Jahre DDR. J.1630 PP 50,-

3983 20 Mark 1990 A. Andreas Schlüter. J.1634 PP 110,-

3984 10 Mark 1990 A. Johann Gottlieb Fichte. J.1636 PP 55,-

**PROBEN UND VARIA**



3985



3986



3987



3988



3989

**PRÄGESTEMPEL**

**DEUTSCHES REICH**

3985 Eiserner Prägestempel zu 5 Mark 1877. Rückseite mit Adler. 28,33g; 19x12mm. vz 300,-

3986 Eiserner Prägestempel zu 20 Mark 1894. Rückseite mit Adler. 373g; 40x38mm. vz 300,-

3987 Eiserner Prägestempel zu 5 Mark 1877. Rückseite mit Adler. 71,86g; 25x22mm. vz 300,-

3988 **Baden**, Eiserner Prägestempel zu 5 Mark G. Vorderseite mit Kopf. 36,31g; 22x14mm. Schaaf 53 G1 vz 300,-

3989 **Preussen**, Eiserner Prägestempel zu 5 Mark C. Vorderseite mit Kopf. 298g; 40x31mm. vz 300,-



3990



VARIA

DEUTSCHES REICH

3990 Ausgaben der Deutschen Rentenbank, 1923-1937. 1 Rentenmark 1.11.1923, Reichsdruck, KN 8-stellig grün, Serie E (III), K (II). Ros.154a; Grab.DEU-199a 2 Stk., III, II 60,-



3991

3991 Ausgaben der Deutschen Rentenbank, 1923-1937. 10 Rentenmark 1.11.1923, Serie F. Ros.157; Grab.DEU-202 II+ 400,-



3992

3992 Ausgaben der Deutschen Rentenbank, 1923-1937. 2 Rentenmark 1.11.1923, Serie A. Ros.155; Grab.DEU-200 II 150,-



3993



3993 Deutsch-Ost-Afrika, 1905-1917. 10 Rupien 15.06.1905, Friedensausgabe. Ros.901; Grab.DOA-2 2 Stk., IV 200,-



3994

3994 Geldschein der Inflation, 1919-1924. 1 Billion Mark 05.11.1923, Firmendruck, KN 6-stellig, FZ rot AR. Ros.131c; Grab.DEU-162c III 60,-



3995

3995 Danzig, 1914-1938. 10 Milliarden Mark 31.8.1923. Wz.Tropfen, KN 6-stellig. Ros.804a; Grab.DAN-28a III 40,-



3996

3996 Ausgaben der Deutschen Rentenbank, 1923-1937. 5 Rentenmark 1.11.1923. KN 6-stellig, Serie S. Ros.156a; Grab.DEU-201a

II 180,-



3997

**DEUTSCHLAND**

3997 Silberne Zigarettendeckeldose (.925) o.J. Unterteil innen mit dünnem Holz ausgelegt. 185g; 92x65mm.

vz 120,-



3998

**VERPRÄGUNGEN**

**DEUTSCHLAND**

3998 **BUNDESREPUBLIK DEUTSCHLAND**, 2 Pfennig 1966 G. 1,98g. Auf 1 Pf.-Ronde mit Kupfer-Plattierung. J.381

st 150,-



3999

3999 20 Cent 2002 J. Beids. mit Strahlen geprägt am Rand. 5,76g.

st 75,-

## An unseren Saalauktionen können Sie auf verschiedenen Wegen teilnehmen:

### **Schriftliche Vorabgebote**

Nutzen Sie für Ihre schriftlichen Gebote einfach den Gebotsschein in diesem Katalog oder auf unserer Website ([www.emporium-numismatics.com](http://www.emporium-numismatics.com)). Diesen können Sie uns sowohl per Post als auch E-Mail ([numis@emporium-hamburg.com](mailto:numis@emporium-hamburg.com)) zusenden oder zufaxen (+49 40 25799-100). Auch können Sie uns Ihre Gebote einfach per E-Mail zukommen lassen. Egal für was Sie sich entscheiden, achten Sie bitte darauf, uns neben Ihren Geboten auch Ihren Namen, Ihre Anschrift, Telefonnummer und Kundennummer (falls vorhanden) mitzuteilen.

### **Online-Vorab-Gebote**

Online Gebote können Sie vorab über unsere Online-Auktions-Plattform Auctionmobility abgeben. Registrieren Sie sich hierfür unter <http://emporium-numismatics.auctionmobility.com> als Benutzer und als Bieter für die aktuelle Auktion. Außerdem können Sie über den Service unserer Kooperationspartner **Sixbid**, **Numisbids** und **BidDr** Ihre Gebote einreichen.

### **Persönliche Teilnahme & Live Bidding über das Internet**

Um am Auktionstag live vom eigenen Computer, Tablet oder Smartphone aus in Echtzeit gegen Saalbieter und andere Live-Bieter weltweit zu bieten, registrieren Sie sich einfach auf unserer Online-Auktions-Plattform Auctionmobility (<http://emporium-numismatics.auctionmobility.com>) als Benutzer und Bieter für die aktuelle Auktion. Damit Ihr Gebot angenommen wird, vergessen Sie bitte nicht auf den Button „Bestätigen“ zu klicken!

### **Persönlich als Telefonbieter**

Wenn Sie am Auktionstag telefonisch mitbieten möchten, sollten Sie uns dies bis spätestens 48 Stunden vor Auktionsbeginn schriftlich oder telefonisch mitteilen. Telefonische Gebote werden für Lose mit einem Schätzpreis von mindestens € 500,- entgegengenommen.

Durch die Registrierung und/oder durch die Abgabe eines Gebotes erkennen Sie die Versteigerungsbedingungen als allein verbindlich an. Dies gilt sowohl für die schriftlich eingereichten Gebote als auch für Gebote per Telefon oder Internet.

## Emporium Hamburg offers various ways to participate in a floor auction:

### **Written bids**

Complete the bid sheet on this catalogue or on our website ([www.emporium-numismatics.com](http://www.emporium-numismatics.com)) and send it to us by postal mail, email ([numis@emporium-hamburg.com](mailto:numis@emporium-hamburg.com)) or fax (+49 40 25799-100). You can also simply send us your bids by e-mail. No matter what you choose, please make sure to include your name, address, phone number and customer number (if available) in addition to your bids.

### **Online Advance Bidding**

You can place online bids in advance via our online auction platform Auctionmobility. Register at <http://emporium-numismatics.auctionmobility.com> as a user and as a bidder for the current auction. You can also use the services of our cooperation partners **Sixbid**, **Numisbids** and **BidDr**.

### **Bid live via Internet**

To bid live on auction day from your own computer, tablet or smartphone in real time against floor bidders and other live bidders worldwide, simply register on our online auction platform Auctionmobility (<http://emporium-numismatics.auctionmobility.com>) as a user and bidder for the current auction. Please do not forget to click at the button „continue“ so that your bid is accepted.

### **Bid live by phone**

If you wish to participate as a phone bidder, please contact us at least 48 hours prior to the auction as we have to schedule all calls. In any case, calls will exclusively be made for lots with an estimate of at least € 500,-.

By registering and/or placing a bid you accept the Terms and Conditions of Auction as binding. This applies to the submission of written bids and to bids placed by phone or internet as well.

# LIVE BIETEN - immer und überall !

## Die neue Emporium Hamburg-App – “Live Bidding” – wo und wann Sie wollen (emporium-numismatics.auctionmobility.com)

Nutzen Sie unsere neue komfortable Möglichkeit der Teilnahme an unseren Auktionen via App. Sie benötigen nur ein Android-Smartphone / -Tablet oder iPhone / iPad. **Die neue kostenlose Emporium Hamburg-App** finden Sie in Ihrem App-Store (Apple-Store oder Google Play). Geben Sie einfach in der Suchfunktion *Emporium Hamburg* ein und laden Sie die neue App herunter. Registrieren Sie sich, schon können Sie von überall aus Vorabgebote eingeben und während der Auktion live mitbieten. Sobald Sie überboten werden, informiert Sie die App automatisch auf Ihrem mobilen Endgerät. Darüber hinaus erleben Sie durch die Videofunktion den Auktionator live im Saal, so dass Sie das Gefühl haben, direkt unter den Saalbietern zu sitzen. Wo auch immer Sie sich gerade befinden.

Natürlich können Sie auch von Zuhause aus vor dem Computer unser Gast im Saal sein. Alles was Sie dazu brauchen, ist ein aktueller Webbrowser, wie zum Beispiel Mozilla Firefox®, Google Chrome® oder Internet Explorer®. Unter [emporium-numismatics.auctionmobility.com](http://emporium-numismatics.auctionmobility.com) registrieren Sie sich und geben Ihre Vorabgebote ein. In unserem bedienerfreundlichen Portal finden Sie auf einen Blick alle wichtigen Informationen zu unseren Losen und Ihren Geboten:

- Seien Sie „live“ dabei, wenn der Hammer fällt.
- Hören und sehen Sie den Auktionator.
- Sehen Sie das aktuelle Los inklusive aktuellem Gebotsstand sowie dessen Beschreibung.
- Nutzen Sie die Gelegenheit, Ihre Lieblingsstücke von überall aus einfach und bequem zu ersteigern.

Seien Sie unser Gast im Saal!  
Wir laden Sie herzlich ein!



### In nur drei Schritten zu Ihrem erfolgreichen Zuschlag:

1. Laden Sie die **Emporium Hamburg-App** und registrieren Sie sich für die aktuelle Auktion, oder registrieren Sie sich unter [emporium-numismatics.auctionmobility.com](http://emporium-numismatics.auctionmobility.com) (bis spätestens 24 Stunden vor Auktionsbeginn).
2. Nachdem Ihre Registrierung bestätigt wurde, können Sie Ihre Vorabgebote abgeben oder während der Auktion live mitbieten.
3. Sie werden durch die App informiert, sobald Sie überboten wurden.

Auch nach einer Auktion laden wir Sie herzlich zu einem Besuch auf der **Emporium Hamburg-App** oder auf [emporium-numismatics.auctionmobility.com](http://emporium-numismatics.auctionmobility.com) ein. Neben dem Überblick über Ihre persönlichen Versteigerungsaktivitäten finden Sie hier viele weitere Informationen rund um vergangene und zukünftige Auktionen.

# LIVE BIDDING - always and everywhere !

## The new Emporium Hamburg App – “LiveBidding” – wherever and whenever you want ([emporium-numismatics.auctionmobility.com](http://emporium-numismatics.auctionmobility.com))

**It's on!** Now you can benefit from this comfortable new opportunity and attend our auctions live via App. All you need is an Android Smartphone or Tablet or iPhone / iPad. **Get the new free Emporium Hamburg-App in your App-Store** (Apple-Store or Google Play)! Just enter *Emporium Hamburg* into the search option and download the new App. After registering, you are able to place your pre-bids and participate in our current auction wherever you are. Furthermore, once you are outbid, you will be notified automatically through the App on your mobile device. Moreover, with the video function you are getting the feeling as if you were sitting directly in the auction room and interact with the auctioneer – no matter where you are.

However, you also may be our guest in the auction room from your home computer. All you need is an up-to-date web browser, e.g. Mozilla Firefox®, Google Chrome® or Internet Explorer®. Just register at [emporium-numismatics.auctionmobility.com](http://emporium-numismatics.auctionmobility.com) and place your bids.

On our user friendly website you will find all important information on our lots and the corresponding bids instantly:

- Be live with us when the gavel falls.
- Listen to and view the auctioneer.
- Watch the current lot as well as its latest price and description.
- Take the opportunity to acquire your favorite piece from wherever you are.

Be our guest in the auction room on your screen!  
We are looking forward seeing you!

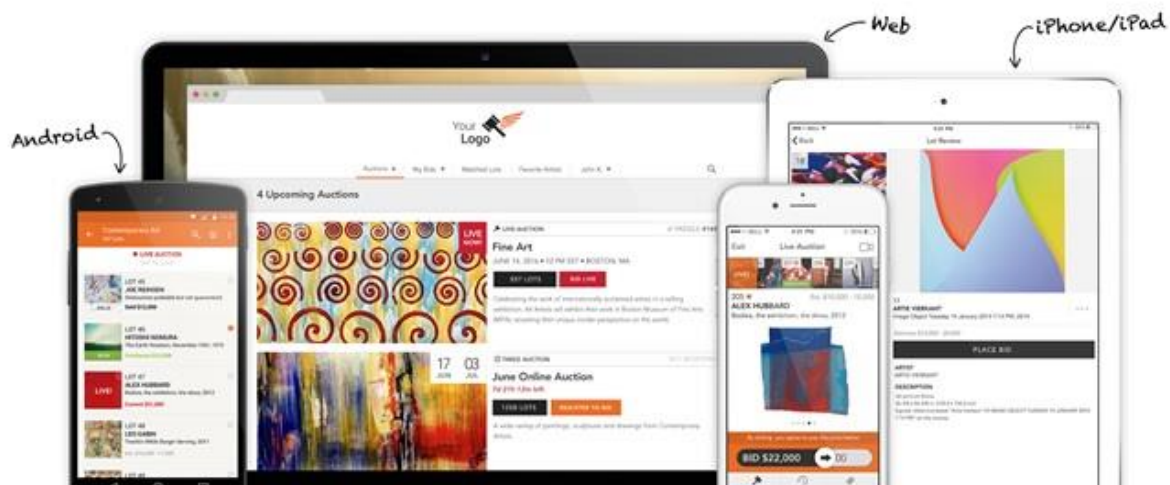

It takes only three steps to your successful hammer price:

1. Download the new **Emporium Hamburg App** and register for the current auction, or register at [emporium-numismatics.auctionmobility.com](http://emporium-numismatics.auctionmobility.com) (at least 24 hours before the auction starts)
2. After your registration is applied, you can place your pre-bids or bid live during the auction.
3. You will be informed through the App, once you are outbid.

Furthermore, we would like to invite you to visit [emporium-numismatics.auctionmobility.com](http://emporium-numismatics.auctionmobility.com) after every auction.

There you can track your personal activities and find lots of information about past and following auctions.



# Willkommen bei Emporium Hamburg im Störtebeker-Haus

Unsere regelmäßigen Auktionen umfassen die jährlichen Frühjahrs- und Herbstauktionen sowie mehrere E-Auktionen im Laufe des Jahres. Die Frühjahrs- und Herbstauktionen finden online statt, jedoch können Sie Ihre Gebote auch telefonisch oder per Post einreichen. Alle Lose können im Voraus im Störtebeker-Haus besichtigt werden. Kontaktieren Sie uns und wir vereinbaren gerne einen Termin!

## Unsere Adresse /Auction Location

Störtebeker-Haus  
Süderstraße 288  
20537 Hamburg

## So erreichen Sie uns

Telefon: +49 40 25799-140  
Telefax: +49 40 25799-100  
E-Mail: [numis@emporium-hamburg.com](mailto:numis@emporium-hamburg.com)  
Internet: [www.emporium-numismatics.com](http://www.emporium-numismatics.com)

## So sind Sie auf dem richtigen Weg zu uns

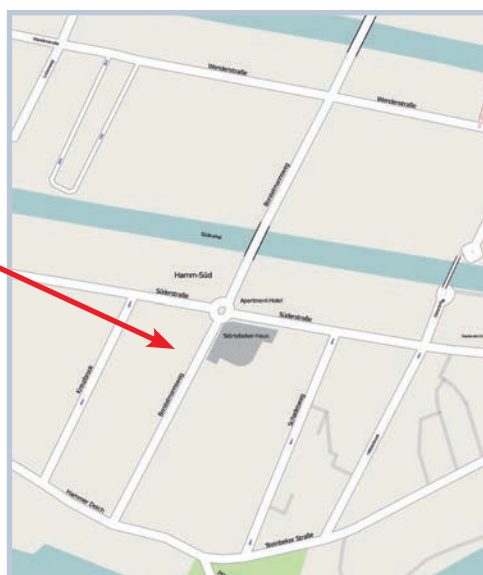
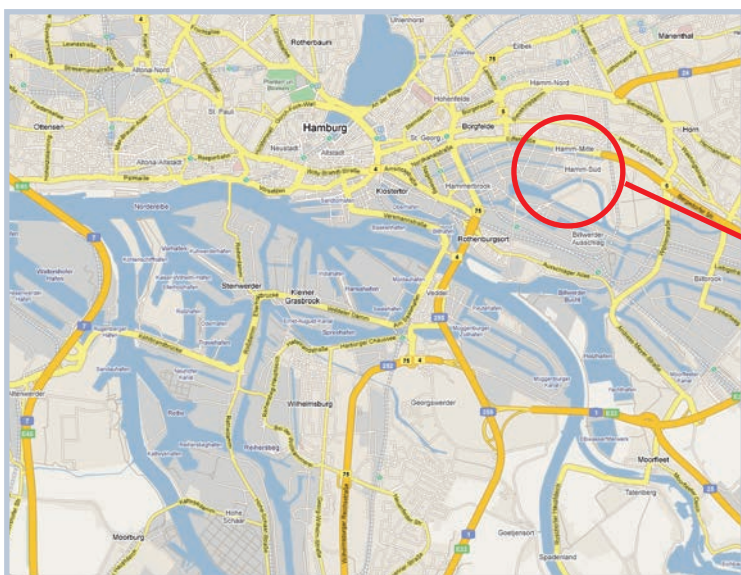

## Busverbindung vom Hauptbahnhof

Verlassen Sie den Hauptbahnhof durch die Wandelhalle in Richtung Spitaler Straße. Auf der gegenüberliegenden Straßenseite finden Sie die Bushaltestelle der Linie 112 in Richtung „Osterbrookplatz“. Die Fahrzeit bis zum Störtebeker-Haus beträgt ca. 15 Minuten. Zielhaltestelle ist „Schadesweg“.

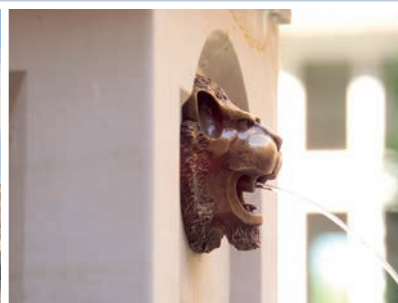

# Ihre Teilnahme als schriftlicher Bieter

## Was ist besonders wichtig?

1. Füllen Sie beiliegenden Gebotsschein aus und tragen Sie für jedes Los Ihr Höchstgebot ein.
2. Geben Sie Ihre Gebote möglichst frühzeitig auf – per Post, Fax, E-Mail, Telefon. Bei gleich hohen Geboten erhält das zuerst eingegangene den Zuschlag.
3. Wenn Sie telefonisch mitbieten möchten, teilen Sie uns diesen Wunsch bitte mindestens 48 Stunden vor Auktionsbeginn mit. Telefonische Gebote werden für Lose mit einem Schätzpreis von mindestens € 500,- entgegengenommen.
4. Wenn Sie Fragen zu Auktionslosen haben oder eine Ansichtssendung wünschen, rufen Sie uns einfach an. Telefon: +49 40 25799-137 oder 140.

## Wie kann ich schriftlich bieten?

Der im Katalog angegebene Preis zu jeder Losnummer ist ein Schätzpreis. Dieser Preis muss nicht zwangsläufig dem tatsächlichen Wert entsprechen. Er ist lediglich ein Ausgangswert für weitere Steigerungen. Die Zuschlagpreise sind oft viel höher als die Schätzpreise. Der Schätzpreis kann um 10 % unterschritten werden, um während der Auktion den sofortigen Zuschlag erhalten zu können. Wird der Schätzpreis um mehr als 10 % unterboten und es liegt kein höheres Gebot vor, so erfolgt der Zuschlag erst unter Vorbehalt bis zur endgültigen Klärung mit dem Einlieferer. Das heißt: Ist ein Los mit € 100,- geschätzt, kann es sofort mit € 90,- zugeschlagen werden, wenn kein Gegengebot vorliegt. Ein Gebot unter € 90,- kann nur vorbehaltlich der Zustimmung des Einlieferers berücksichtigt werden. Liegen weitere Gebote vor, erfolgt der Zuschlag im Rahmen der in den Versteigerungsbedingungen und im Gebotsschein ersichtlichen Steigerungsstufen.

**Beispiel:** Ein Los ist mit € 100,- geschätzt. Ihr Gebot ist € 200,-.  
Es findet sich nur ein weiterer Bieter, der bereit ist, € 100,- zu zahlen.  
Sie erhalten den Zuschlag für € 110,-.

Schriftliche Gebote werden von uns stets interessewahrend für Sie ausgeführt, das heißt, für Sie so günstig wie möglich.

## Nach der Auktion – Der Rücklosverkauf

Die Ergebnisliste kann kurz nach der Auktion unter **emporium-numismatics.com** eingesehen werden.

Alle Lose, die auf der Auktion nicht verkauft wurden, können innerhalb von zwei Wochen zu 90 % des Schätzpreises (zzgl. Aufgeld) gekauft werden. Achtung: Viele Rücklose sind schnell vergriffen. Seien Sie also schnell bei der Bestellung !

# Musterauktionsauftrag für schriftliche Bieter:



**EMPORIUM HAMBURG**

Münzhandelsgesellschaft mbH

Störtebeker-Haus · Söderstraße 288 · 20537 Hamburg  
 Telefon: 040/257 99-140 · Fax: 040/257 99-100  
 www.emporium-hamburg.com  
 numis@emporium-hamburg.com

## Auktionsauftrag

für Auktion **104**

Name  
 Name *Hubert Schulze*  
 Straße  
 Address *Musterstr. 10*  
 PLZ/Ort  
 ZIP/City *12345 Musterstadt*  
 Telefon  
 Phone *0011-2345678*  
 E-Mail  
 \_\_\_\_\_  
 Bemerkungen  
 Comments  
 \_\_\_\_\_

Kundennummer  
 Customer no. *1 2 3 4 5 6 7*

Dieses Feld bitte nicht ausfüllen  
 Bieter-Nummer  
 erfass am \_\_\_\_\_ von \_\_\_\_\_ Kontrolle \_\_\_\_\_

Mein Sammelgebiet  
 Area of collector's interest  
 \_\_\_\_\_

Meine Adresse hat sich geändert!  
 If change of address please check!

Hiermit ersuche ich Sie, die folgenden Nummern zu den nachstehend verzeichneten Limiten auf Grund der im Katalog erwähnten Auktionsbedingungen zu ersteigern. Im Bedarfsfall ist der Auktionator berechtigt, die Limits um 3-5% zu überschreiten. Für die Ausführung sind nur die angegebenen Nummern maßgebend. Die im Katalog angegebenen Preise sind Schätzpreise. Das Mindestgebot liegt bei 90% des jeweiligen Schätzpreises.

Steigerungsschufen: bis 100 € um 5 €  
 Bidding increments bis 300 € um 10 €  
 up to - by bis 1.000 € um 20 €  
 bis 2.500 € um 50 €  
 bis 5.000 € um 100 €  
 bis 10.000 € um 200 €  
 bis 20.000 € um 500 €  
 bis 50.000 € um 1.000 €  
 ab 50.001 € um 2.000 €

Please bid on my behalf for the following lots within the limits indicated and according to the conditions contained in the catalogue. If necessary, the auctioneer is allowed to increase the bids by 3-5%. Please process my order according to the limits I have entered. Prices in the catalogue are estimated prices only. The lowest bid is 90% of the estimated price.

Los Nr. Lot	Limit €	Bemerkungen Comments
<i>2</i>	<i>670,-</i>	<i>Bronze-Zierstücke</i>
<i>3</i>	<i>3.800,-</i>	<i>Bronze-Figur</i>
<i>11</i>	<i>1.350,-</i>	<i>AR-Stater</i>
<i>52</i>	<i>850,-</i>	<i>AR-Stater</i>
<i>616</i>	<i>360,-</i>	<i>Bronzegewicht</i>
<i>oder</i>		
<i>618</i>	<i>450,-</i>	<i>Neusilber Manille</i>

Los Nr. Lot	Limit €	Bemerkungen Comments

Bitte die Gebote deutlich angeben und die gewünschten Nummern kontrollieren!  
 Please verify your bids!

Ich erlaube, meine Gebote im Bedarfsfall um 10%  20%  %  zu überziehen.  
 I authorize my bids to be increased by

Mein Gesamtlimit (ohne Aufgeld) soll folgenden Betrag nicht überschreiten:  
 My total bids (without buyer's premium) should not exceed the following amount: € \_\_\_\_\_

Die im Auktionskatalog abgedruckten **Versteigerungsbedingungen** akzeptiere ich als verbindlich.  
 I agree to all of the **Terms and Conditions of Auction** contained in the auction catalogue.

Datum/Date *20.11.23* Unterschrift/Signature *Hubert Schulze*

1. **Name, Adresse, Telefon:**  
 Ihre vollständige Anschrift ist wichtig, damit wir Ihren Auktionsauftrag annehmen und bearbeiten können. Ihre Telefonnummer brauchen wir, um Sie bei Rückfragen zu Ihren Geboten schnell erreichen zu können.

2. **Losnummern und Gebote:**  
 Listen Sie einfach alle Lose mit Katalognummer auf, für die Sie sich interessieren, und legen Sie für sich selbst fest, was Sie bereit sind für jedes einzelne Los zu bieten.

3. **Bemerkungen:**  
 Geben Sie zu Ihrer Sicherheit eine Kurzbeschreibung des Loses, so können mögliche „Nummerndreher“ rekonstruiert und ausgeschlossen werden.

4. **„Oder“-Gebote:**  
 Wenn Sie sich für mehrere Münzen interessieren, aber nur 1 Stück davon erwerben wollen, können Sie Ihre Gebote einfach mit einem „oder“ verbinden. Wichtig: bei den „oder“-Geboten können Sie nicht auf frühere Katalognummern zurückgreifen (z.B. 2890 oder 1558), da die Nr. 1558 dann bereits versteigert ist.

5. **Ihr Limit pro Einzellos:**  
 An dieser Stelle geben Sie an, was Sie für jedes einzelne Stück maximal bereit sind auszugeben.

6. **Überschreitung Ihrer Limits pro Einzellos:**  
 In der Praxis zeigt sich, dass oft mehrere Bieter mit ihren Geboten dicht beieinander liegen. Deshalb empfiehlt es sich, an dieser Stelle einer geringfügigen Überschreitung Ihrer Gebote zuzustimmen. Dadurch erhöhen sich Ihre Chancen, im Wettbewerb mit anderen den Zuschlag zu erhalten.

7. **Begrenzung Ihres Gesamtlimits:**  
 Hier können Sie die Gesamtsumme Ihrer Gebote begrenzen und festlegen, was Sie insgesamt maximal bereit sind auszugeben. Aufgeld und Mehrwertsteuer kommen später noch hinzu.

8. **Ihre Kundennummer:**  
 Die Angabe Ihrer Kundennummer unterstützt uns bei der Bearbeitung Ihres Auktionsauftrages.

9. **Unterschreiben Sie Ihren Auktionsauftrag**  
 ... nachdem Sie Ihre Angaben noch einmal überprüft haben. Ihre Unterschrift ist wichtig, denn damit bestätigen Sie uns, dass Sie tatsächlich teilnehmen wollen.



# Auktionsauftrag

Name  
Name \_\_\_\_\_

Kundennummer  
Customer no. 

--	--	--	--	--	--	--	--

Straße  
Address \_\_\_\_\_

Dieses Feld bitte nicht ausfüllen

Bieter-Nummer 

--	--	--	--	--

erfasst am \_\_\_\_\_ von \_\_\_\_\_ Kontrolle \_\_\_\_\_

PLZ/Ort  
ZIP/City \_\_\_\_\_

Telefon  
Phone \_\_\_\_\_

Mein Sammelgebiet  
Area of collector's interest \_\_\_\_\_

E-Mail \_\_\_\_\_

Bemerkungen  
Comments \_\_\_\_\_

Meine Adresse hat sich geändert!  
If change of address please check!

Hiermit ersuche ich Sie, die folgenden Nummern zu den nachstehend verzeichneten Limiten auf Grund der im Katalog erwähnten Auktionsbedingungen zu ersteigern. Im Bedarfsfall ist der Auktionator berechtigt, die Limits um 3-5% zu überschreiten. Für die Ausführung sind nur die angegebenen Nummern maßgebend. Die im Katalog angegebenen Preise sind Schätzpreise. Das Mindestgebot liegt bei 90% des jeweiligen Schätzpreises.

Please bid on my behalf for the following lots within the limits indicated and according to the conditions contained in the catalog. If necessary, the auctioneer is allowed to increase the bids by 3-5%. Please process my order according to the limits I have entered. Prices in the catalog are estimated prices only. The lowest bid is 90% of the estimated price.

<i>Steigerungsstufen:</i>	bis	100 €	um	5 €
<i>Bidding increments</i>	bis	300 €	um	10 €
<i>up to – by</i>	bis	1.000 €	um	20 €
	bis	2.500 €	um	50 €
	bis	5.000 €	um	100 €
	bis	10.000 €	um	200 €
	bis	20.000 €	um	500 €
	bis	50.000 €	um	1.000 €
	ab	50.001 €	um	2.000 €

Los Nr. Lot no.	Limit €	Bemerkungen Comments

Los Nr. Lot no.	Limit €	Bemerkungen Comments

**Bitte die Gebote deutlich angeben und die gewünschten Nummern kontrollieren!**

Please verify your bids!

Ich erlaube, meine Gebote im Bedarfsfall um  10%  20%  \_\_\_% zu überziehen.

I authorize my bids to be increased by

Mein Gesamtlimit (ohne Aufgeld) soll folgenden Betrag nicht überschreiten: € \_\_\_\_\_

My total bids (without buyer's commission) should not exceed the following amount:

Die im Auktionskatalog abgedruckten **Versteigerungsbedingungen** akzeptiere ich als verbindlich.

I agree to all of the **Terms and Conditions of Auction** contained in the auction catalog.

Ich möchte gerne den Numismatik-Newsletter per E-Mail erhalten. (Bitte E-Mailadresse angeben.)

Datum/Date \_\_\_\_\_

X Unterschrift/Signature \_\_\_\_\_





## Rücksendung

per Post an: Emporium Hamburg, Münzhandelsgesellschaft mbH  
Abteilung Numismatik  
Störtebeker-Haus, Süderstraße 288, 20537 Hamburg

per E-Mail: numisgruppe@emporium-hamburg.com

per Fax: +49 40 25799-100

### Bitte ankreuzen: Ja,

ich möchte zu den Saal-Auktionen bei Emporium Hamburg einliefern. Bitte nehmen Sie mit mir Kontakt auf.

\_\_\_\_\_  
\_\_\_\_\_  
\_\_\_\_\_

Wert: \_\_\_\_\_

ich möchte meine Sammlung oder Einzelstücke direkt verkaufen. Bitte nehmen Sie mit mir Kontakt auf.

ich habe die Möglichkeit, eine Sammlung als Einlieferung oder zum Verkauf zu vermitteln. Bitte nehmen Sie mit mir Kontakt auf (Selbstverständlich erhalten Sie eine Vermittlungsprovision).

ich möchte gerne die gedruckten Kataloge für Ihre kommenden Auktionen erhalten.

ich möchte keine gedruckten Kataloge für Ihre kommenden Auktionen erhalten.

Grund: \_\_\_\_\_

ich möchte immer auf neuestem Stand sein und gerne den Emporium-Newsletter per E-Mail erhalten.

Meine E-Mail Adresse: \_\_\_\_\_

Sonstiges: \_\_\_\_\_

\_\_\_\_\_  
\_\_\_\_\_  
\_\_\_\_\_

## Meine Kontaktdaten

Name \_\_\_\_\_ Kundennummer \_\_\_\_\_

Straße, Haus-Nr. \_\_\_\_\_

PLZ, Stadt, Land \_\_\_\_\_

Telefon \_\_\_\_\_

E-Mail \_\_\_\_\_

Fax \_\_\_\_\_

## Wie kann ich einliefern?

Sie möchten sich von Ihren Münzen & Medaillen oder Banknoten & Notgeld, seien es umfassende Sammlungen oder Teilstücke, trennen? Sie haben eine Sammlung geerbt und möchten diese veräußern? Wir freuen uns, Ihnen für den Verkauf Ihrer Münzen & Medaillen sowie Banknoten & Notgeld mit Rat und Tat zur Seite zu stehen!

Emporium Hamburg bietet Ihnen mit den jährlich im Frühjahr und Herbst stattfindenden Saalauktionen und mit einem halben Jahrhundert Erfahrung im nationalen und internationalen Auktionsgeschäft die Möglichkeit Ihre Stücke an ein weltweites Publikum zu verkaufen.

## Unsere Leistungen für Sie:

- Wir bieten Ihnen eine fachgerechte Beratung und eine kompetente Schätzung Ihrer Stücke. Hierbei berücksichtigen wir den aktuellen Markt, um Ihnen für Münzen & Medaillen sowie Banknoten & Notgeld bestmögliche Voraussetzungen für eine erfolgreiche und gewinnbringende Versteigerung anbieten zu können.
- Für die Schätzung von Papiergeld arbeiten wir eng mit den Experten Herrn Karl-Heinz Goll und Herrn Michael Lang zusammen.
- Es führen unterschiedliche Wege zum Ziel Ihre Sammlung in unserem Haus einzuliefern. Bitte treten Sie hierfür mit uns in Kontakt und wir finden die bestmögliche Versandlösung.
- Sobald Ihre Münzen & Medaillen oder Papiergeld bei uns im Haus eingegangen sind, treten wir persönlich mit Ihnen in Kontakt, um den Eingang Ihrer Ware zu bestätigen.
- Nach fundierter Begutachtung teilen wir Ihnen die für die Auktion aufgenommenen Stücke mit den dazugehörigen Startpreisen mit. Auch senden wir Ihnen 4 Wochen vor dem Auktionstermin die Katalognummern zu, sodass Sie wissen, wann Ihre Stücke während der Auktion ausgerufen werden.
- Der Ausrufpreis beträgt 90 % des im Katalog angegebenen Startpreises. Hiermit stellen wir sicher, dass Ihre Stücke nicht unter ihrem Wert verkauft werden.
- Auf nicht versteigerte Stücke entfallen keine Gebühren und auf Wunsch zahlen wir einen angemessenen Vorschuss auf den antizipierten Erlös Ihrer Stücke.
- Allgemein beträgt die Provision für Einlieferer 20 %. Bei hochwertigen Einzelstücken und Sammlungen kommen wir Ihnen gerne entgegen.
- Den Erlös der versteigerten Stücke erhalten Sie ab der 7. Woche nach Auktionsende. Bereits vorab stellen wir die Ergebnisliste zur Verfügung, sodass Sie einen Überblick über Ihre versteigerten Stücke und die erzielten Preise erhalten.
- Jede Saalauktion begleitet ein äußerst hochwertiger und international anerkannter Katalog, der Münzen & Medaillen von der Antike bis zur Neuzeit angemessen in Szene setzt.
- Durch die online-Präsenz unserer Saalauktion ist ein internationales Publikum unter den Bietern gewährleistet. Nicht zuletzt durch unseren steten Kontakt und aufmerksamen Umgang mit den Bietern haben wir einen großen und gefestigten Kundenstamm, der immer weiter wächst.

## Bankverbindung – Bank Details

Hamburger Sparkasse

IBAN: DE 76 2005 0550 1002 1392 26

BIC: HASPDEHHXXX

## Hinweis zum Literaturverzeichnis

Gern senden wir Ihnen auf Wunsch ein aktuelles Literaturverzeichnis zu.

## Wichtiger Hinweis

Solange Kataloginhaber, Auktionsteilnehmer und Bieter sich nicht gegenteilig äußern, versichern sie, dass die im Katalog enthaltenen zeitgeschichtlichen und militärhistorischen Gegenstände aus der Zeit 1933-1945 nur zu Zwecken der staatsbürgerlichen Aufklärung, der Abwehr verfassungswidriger und verfassungsfeindlicher Bestrebungen, der Kunst oder Wissenschaft, der Forschung oder der Lehre, der Aufklärung oder der Berichterstattung über die Vorgänge des Zeitgeschehens oder der Geschichte oder ähnlichen Zwecken dienen (§ 86a, Abs. 3, StGB).

Die Firma Emporium Hamburg Münzhandelsgesellschaft mbH, der Versteigerer und seine Einlieferer bieten diese Gegenstände nur unter diesen Voraussetzungen an. Mit der Abgabe von Geboten für diese Gegenstände, die mit Emblemen des Dritten Reiches versehen sind, verpflichtet sich der Bieter dazu, diese Dinge nur für historisch-wissenschaftliche Zwecke aus den oben genannten Gründen zu erwerben und in keiner Weise propagandistisch, insbesondere im Sinne des § 86a StGB, zu benutzen.

## Katalogschutzgebühr

Die für den Katalog erhobene Schutzgebühr von € 20,- wird ab einem Auktionsrechnungsbetrag von € 1.000,- erstattet.



# Versteigerungsbedingungen bei Auktionen v. Emporium Hamburg (Stand 10/2022)

§ 1 Diese Versteigerungsbedingungen gelten sowohl für unsere klassischen **Saalauktionen** als auch für unsere **Alpha-Auctions** ("online timed auction"/ zeitgesteuerte Internet-Auktion). Durch die Registrierung und/oder durch die Abgabe eines Gebotes werden vom Bieter die Versteigerungsbedingungen als allein verbindlich akzeptiert; dies gilt ebenfalls für schriftlich eingereichten Gebote sowie für Gebote per Telefon oder Internet. Die auf den Rechnungsformular-Rückseiten abgedruckten allgemeinen Bedingungen für Versandhandelsgeschäfte sind im Rahmen der Abwicklung von Auktionsgeschäften rechtlich bedeutungslos.

§ 2 Die Versteigerung erfolgt im Auftrag und für Rechnung der Eigentümer unter Einhaltung der sich aus der aktuellen Versteigererverordnung vom 24. April 2003 (BGBl. I S. 547) ergebenden und für Kommissionäre geltenden gesetzlichen Bestimmungen des BGB und HGB gegen Barzahlung des Kaufpreises in Euro-Währung. Die zu versteigernde Ware wird differenzbesteuert verkauft, es sei denn, einzelne Katalogpositionen unterliegen der Regelbesteuerung (diese Katalogpositionen sind im Katalog mit einem Stern (\*) hinter den Losnummern markiert).

Bei **Saalauktionen** bildet der Zuschlagspreis bei differenzbesteuerter Ware die Berechnungsgrundlage für das vom Käufer zu zahlende Aufgeld von 25 % (im Gesamtbetrag ist die gesetzliche Umsatzsteuer enthalten, diese wird bei differenzbesteuerter Ware jedoch nicht ausgewiesen).

Bei regelbesteuerter Ware beträgt das Aufgeld 18 % auf den Zuschlagspreis zuzüglich gesetzlicher Umsatzsteuer auf den Gesamtbetrag von Zuschlagspreis und Aufgeld.

Für umsatzsteuerbefreite Goldmünzen gilt ein Aufgeld von 18 % auf den Zuschlagpreis. Händler werden gebeten, ihre Umsatzsteuer-Identifikationsnummer (USt-Id-Nr.) anzugeben, damit die Lieferung bei regelbesteuerten Losen mehrwertsteuerfrei erfolgen kann, ansonsten wird wie an private Käufer mit Berechnung der deutschen Mehrwertsteuer geliefert.

Für Käufer mit Wohnsitz außerhalb der EU erfolgt die Lieferung mehrwertsteuerfrei, die Provision beträgt 18 %. Käufer mit Wohnsitz außerhalb der EU haben jedoch etwaige weitere in ihrem Land anfallende Steuern, Abgaben und Gebühren sowie etwaige Einfuhr- und Ausfuhrsteuern selbst zu tragen.

Für Gebote über unsere Online Plattform AuctionMobility erheben wir eine zusätzliche Gebühr von 1%.

Bei **Alpha-Auctions** beträgt das Aufgeld bei differenzbesteuerter Ware 19 % (im Gesamtbetrag ist die gesetzliche Umsatzsteuer enthalten, diese wird bei differenzbesteuerter Ware jedoch nicht ausgewiesen).

Bei regelbesteuerten Losen beträgt das Aufgeld 16,50 % auf den Zuschlagspreis zuzüglich gesetzlicher Umsatzsteuer auf den Gesamtbetrag von Zuschlagspreis und Aufgeld.

Bei mehrwertsteuerbefreiten Losen beträgt das Aufgeld 16,50 %. Dies gilt ebenso für Käufer mit Wohnsitz außerhalb der EU.

Käufer mit Wohnsitz außerhalb der EU haben jedoch etwaige weitere in ihrem Land anfallende Steuern, Abgaben und Gebühren sowie etwaige Einfuhr- und Ausfuhrsteuern selbst zu tragen.

Die Aufgelder der Alpha Auctions gelten nur für reine online Auktionen, die als „Alpha Auction“ betitelt werden.

Die Lieferung erfolgt in jedem Fall nur gegen Zahlung des Rechnungswertes in Euro-Währung. Versand (Versandkosten werden dem Käufer nach Aufwand berechnet) und Ausfuhrformalitäten werden vom Versteigerer erledigt. Der Versteigerer lehnt die Verantwortung für Folgen ab, die sich aus der Zuwiderhandlung gegen die Devisen- und Einfuhrbestimmungen der Heimatländer ausländischer Käufer durch diese ergeben können.

§ 3 Die Zahlung des Kaufpreises ist bei anwesenden Käufern sofort, sofern vor der Auktion nichts anderes vereinbart wurde, bei schriftlichen Käufern (Bieter) 7 Werktagen nach Erhalt der Auktionsrechnung fällig. Bei Neukunden erfolgt eine Lieferung grundsätzlich nur gegen Vorkasse. Der Versteigerer behält sich vor, die Hinterlegung eines ausreichenden Depots zu verlangen. Bei Vorkassenrechnungen wird die ersteigerte Ware unmittelbar nach Zahlungseingang des Rechnungsbetrages an den Käufer versandt. Die versteigerten Stücke bleiben bis zur vollen Zahlung aller sich ergebenden Forderungen Eigentum des Verkäufers. Bei Zahlungsverzug werden die gesetzlichen Zinsen berechnet. Wird die Zahlung nicht fristgerecht geleistet und/oder die Abnahme der ersteigerten Ware verweigert, verliert der Ersteigerer seine Rechte aus dem Zuschlag, und die Sache kann erneut versteigert werden. Darüber hinaus ist er zum Schadensersatz verpflichtet.

Die Versandkosten inkl. Transportversicherung gehen zu Lasten des Auftraggebers bzw. Empfängers.

Aufgrund der aktuellen ausländischen Gesetzgebung ist ein Versand von Auktionsware in folgende Länder nur mit Einschränkungen möglich:

**China:** Versand bis zu einem Warenwert (inkl. Aufgeld und Versand) von € 500,-

**Russische Föderation:** Versand ist zur Zeit nicht möglich

§ 3.1. Beim Akzeptieren der Auktions-AGBs und der anschließenden Gebotsabgabe müssen ALLE vom Auktionshaus verlangten persönlichen Daten (Name, Anschrift, Versandadresse, Händler/Privatmann, etc.) **VOLLSTÄNDIG** und korrekt vorliegen. Eine nachträgliche Änderung zieht eine Servicepauschale von € 50,- nach sich.

§ 4 Die angegebenen Preise sind unverbindliche Schätzpreise.

Bei der **Saalauktion** werden schriftliche Gebote, die 90 % des Schätzpreises unterschreiten, nicht berücksichtigt.

Bei **Alpha-Auctions** beträgt der Startpreis 100 % des angegebenen Schätzpreises.

Der Zuschlag erfolgt nach dreimaligem Ausruf bzw. schriftlicher Darstellung des höchsten Gebotes und verpflichtet zur Abnahme und Bezahlung. Bei etwaigen Meinungsverschiedenheiten über den Zuschlag wird die Nummer bei Saal-Auktionen noch einmal ausgerufen. In der Versteigerung können Nummern vereinigt oder getrennt werden. Der Zutritt zur Saal-Auktion ist nur Interessenten gestattet, die den Auktionskatalog besitzen.

Mindest-Steigerungsgebote:

bis 100 € um 5 €,  
bis 300 € um 10 €,  
bis 1.000 € um 20 €,  
bis 2.500 € um 50 €,  
bis 5.000 € um 100 €,  
bis 10.000 € um 200 €,  
bis 20.000 € um 500 €,  
bis 50.000 € um 1.000 €,  
ab 50.001 € um 2.000 €.

Schriftliche Aufträge werden ohne zusätzliche Auftragsprovision gewissenhaft ausgeführt. Im Bedarfsfall ist der Auktionator berechtigt die Limits um 3-5 % zu überschreiten. Aufträge von uns unbekanntem Sammlern werden nur ausgeführt, wenn ein Depot hinterlegt wird oder nachprüfbar Referenzen rechtzeitig vor Auktionsbeginn angegeben werden. Bei mehreren gleichhohen Geboten erhält das zuerst eingegangene Gebot den Vorrang. Unlimitierte Aufträge haben keinen Anspruch auf unbedingte Ausführung und werden höchstens bis zum 10-fachen des Schätzpreises ausgeführt.

**§ 5** Die Beschreibung des Versteigerungsgutes ist mit Sorgfalt und nach bestem Wissen durchgeführt, die Angabe des Erhaltungsgrades ist nach den im Münzhandel üblichen Einstufungen vorgenommen und gilt als persönliche Beurteilung. Beides begründet jedoch keine Rechts- oder Sachmängelhaftung, und es wird damit auch keine Garantie nach §§ 276 Absatz 1, 443 BGB übernommen. Etwaige Abbildungen der Lose sind Bestandteil der Beschreibung. Sofern aus dem Auktionskatalog/Versteigerungsverzeichnis nichts Gegenteiliges hervorgeht, wird die Echtheit des Versteigerungsgutes bis zur Höhe des Kaufpreises garantiert. Die nach bestem Wissen und Gewissen vorgenommene Beschreibung zu ethnologischen und kulturellen Gegenständen sind keine Altersgarantien im Rechtssinne. Durch keine Regelung in diesen AGB wird die Haftung wegen Vorsatzes beschränkt.

**§ 6** Nach erfolgtem Zuschlag können Reklamationen nur bei sach-irrtümlicher Bestimmung, übersehener Henkel- oder Fassungsspur oder gestopftem Loch berücksichtigt werden. Alle anwesenden Bieter kaufen grundsätzlich „wie besehen“. Bei Losen mit mehreren Stücken sind die Stückzahlen Circa-Angaben, irrtümliche Zuschreibungen können im Einzelfall nicht ausgeschlossen werden. Diese Lose sind nach erfolgtem Zuschlag von jeder Reklamation ausgeschlossen. Wenn Sie in unserer Auktion erworbene Münzen an einen Grading-Service in den USA verschicken möchten, übernehmen wir keine Garantie, dass die Münzen dort angenommen und entsprechend unserer Bewertung eingestuft werden.

**§ 7** Durch den Ersteigerer nach Erhalt verändertes (z.B. gereinigt, bearbeitet etc.) und/oder unsachgemäß behandeltes Ersteigerungsgut ist von jeder Reklamation ausgeschlossen. Beanstandungen sind binnen 2 Wochen nach Erhalt der Ware geltend zu machen, danach können sie nicht mehr berücksichtigt werden.

**§ 8** Bei eventuellen Meinungsverschiedenheiten über die Echtheit des Versteigerungsgutes oder über Reklamationen bei sachirrtümlicher Bestimmung, übersehener Henkel- oder Fassungsspur oder gestopftem Loch kann vom Versteigerer ein vereidigter Sachverständiger beauftragt werden. Beide Teile können ihre Meinung vortragen. Die Kosten trägt der unterliegende Teil. Vom Ersteigerer ohne vorherige Rücksprache und Einverständniserklärung des Versteigerers in Auftrag gegebene Gutachten gehen immer zu Lasten des Ersteigerers.

**§ 9** Die Gefahr des zufälligen Unterganges sowie der zufälligen Verschlechterung des Ersteigerungsgutes geht bei Kunden, die Unternehmer sind, mit der Übergabe und beim Versendungskauf mit der Auslieferung an den Spediteur oder sonstige zur Ausführung der Versendung bestimmte Personen auf den Kunden über. Ist der Käufer Verbraucher, geht die Gefahr des zufälligen Unterganges und der zufälligen Verschlechterung beim Versendungskauf erst mit Übergabe auf den Käufer über. Der Übergabe steht es gleich, wenn der Verbraucher mit der Annahme der Sache sich im Verzug befindet.

**§ 10** Der Vertrag unterliegt ausschließlich deutschem Recht. Eine etwaige nach dem UN-Kaufrecht eintretende verschuldensunabhängige Schadensersatzhaftung des Versteigerers ist ausgeschlossen. Sollten einzelne Regelungen dieser Versteigerungsbedingungen unwirksam sein oder werden, so bleiben die übrigen Bestimmungen gleichwohl wirksam.

Erfüllungsort ist unser Geschäftssitz (Süderstraße 288, 20537 Hamburg). Ist der Vertragspartner ein Kaufmann, eine juristische Person des öffentlichen Rechts oder ein öffentlich-rechtliches Sondervermögen, wird für alle Ansprüche, die sich aus oder aufgrund dieses Vertrages ergeben, als örtlich zuständiges Gericht das für unseren Geschäftssitz zuständige Gericht vereinbart. Die vorstehende Gerichtsstandvereinbarung gilt auch gegenüber Vertragspartnern, die keinen allgemeinen Gerichtsstand in Deutschland haben oder gegenüber im Klageweg in Anspruch zu nehmenden Vertragspartnern, die nach Abschluss des Vertrages ihren Wohnsitz oder gewöhnlichen Aufenthaltsort außerhalb von Deutschland verlegt haben oder deren Wohnsitz oder gewöhnlicher Aufenthalt im Zeitpunkt der Klageerhebung nicht bekannt ist. Für das gerichtliche Mahnverfahren gilt die gesetzliche Regelung.

**§ 11** Alle personenbezogenen Daten werden grundsätzlich vertraulich behandelt. Die Datenschutzrichtlinien von Emporium Hamburg finden Sie unter dem Punkt Datenschutz auf unserer Homepage [www.emporium-numismatics.com](http://www.emporium-numismatics.com)

## Terms and Conditions of Auction by Emporium Hamburg (updated: 10/2020)

§ 1 These Terms and Conditions of Auction apply to our traditional **floor auctions** as well as to our **Alpha Auctions** (“online timed auction”). By registering and/or placing a bid the bidder accepts the Terms and Conditions of Auction as binding; this applies as well to the submission of written bids, and to bids placed by phone or via the internet.

The terms and conditions for mail-order transactions printed on the back of the invoice form are without legal bearing on the settlement of auction transactions.

§ 2 The auction is conducted on behalf of and for the account of the owners, in compliance with the latest version of the Auctioneers Regulation dated 24 April 2003 (Federal Law Gazette I, p. 547) and with the applicable provisions of German Civil Code (BGB) and German Commercial Code (HGB) affecting commission agents, the purchase price being payable in cash in euro currency. Goods are delivered by differential taxation, only the goods marked with a star (\*) behind the lot number are delivered by standard taxation.

**In floor auction** the hammer prices form the calculation basis for the 25 % premium payable by the buyer for differential taxation (relevant VAT already included, but not stated on the invoice).

For goods delivered by standard taxation the premium is 18 % plus the relevant VAT on the entire amount of hammer price and premium.

VAT free coins are also charged with 18 %. Dealers are asked to provide their sales tax identification number (VAT ID no.) so that delivery can be made VAT tax free; otherwise, delivery is executed under terms applicable for private buyers with German VAT charged.

Foreign buyers from non-EU countries take delivery free of VAT, but have to pay any other taxes applicable in their country, as well as any import and export taxes. Surcharge is 18 % of the final hammer price.

For bids via our online platform AuctionMobility we charge an additional fee of 1%.

**Alpha-auctions** entail for differential taxation a premium of 19 % (relevant VAT already included, but not stated on the invoice).

Standard taxation entails a premium of 16.50 %, plus VAT.

The same applies for VAT tax free lots (16.50 %) and for foreign buyers from non-EU countries. Foreign buyers from non-EU countries have to pay any other taxes applicable in their country, as well as any import and export taxes.

The premiums of Alpha Auctions are only valid for pure online auctions, which are titled „Alpha Auction”.

Delivery is only made upon payment of the invoice amount in euro currency. Shipping and export formalities are taken care of by the auctioneer (shipping costs are charged according to expenditure). The auctioneer accepts no responsibility for any consequences of violations by foreign buyers of foreign exchange or import regulations in their respective home countries.

§ 3 Payment of the sale price is due immediately for buyers present at the auction unless otherwise agreed; for write-in buyers (bidders) payment is due 7 calendar days after issuance of the auction invoice. For new customers, delivery is only made upon cash payment in advance; the auctioneer reserves the right to require an adequate deposit to be made. Upon settling the advance payment invoice, the auctioned goods are immediately shipped to the buyer upon receipt of the invoiced amount. Auctioned items remain the seller’s property until payment in full of all claims in connection therewith. Interest is charged at the statutory rate in case of arrears. If payment is not made on time or acceptance of the auctioned goods is refused, the buyer loses his rights as winner and the item may be re-auctioned. The buyer is additionally obligated to pay damages.

Shipping costs and shipping insurance (at an approx. rate of 0.5 % of the hammer price) are borne by the buyer or delivery taker.

Due to current foreign legislation, shipment of auction goods to the following countries is only possible with reservations:

**China:** Shipping with an order value (incl. premium and shipping costs) not exceeding € 500.00

**Russian Federation:** Shipping is not possible.

§ 3.1. When accepting our terms and conditions of auction as well as during the process of placing absentee- or live-bids, ALL required personal data (name, address, shipping address, merchant/private buyer, etc.) must be available for Emporium Hamburg correctly and COMPLETELY. A request by the customer to have these data changed (e.g. change of the shipping address) belatedly will entail an additional service charge of € 50.00.

§ 4 Prices stated are non-binding estimated prices.

In floor auction bids below 90% of the assessed value are not considered.

In Alpha Auctions the stated estimated price is always the starting price.

The winning bid is declared at the hammer after three verbal or written notifications of the highest bid; the winning bidder is obligated to take acceptance and pay accordingly. In the event of any disagreements concerning who won the auction, the number will again be called out in the auction room. Numbers can be combined or divided in auctions. Only individuals in possession of the auction catalog are allowed to enter a floor auction.

Minimum bid raise increments:

up to € 100 by € 5,  
up to € 300 by € 10,  
up to € 1000 by € 20,  
up to € 2,500 by € 50,  
up to € 5,000 by € 100,  
up to € 10,000 by € 200,  
up to € 20,000 by € 500,  
up to € 50,000 by € 1,000,  
above € 50,001 by € 2,000.

Written orders are placed diligently without an additional ordering commission. In case of need the auctioneer is entitled to exceed the limits (concerning the bids) by 3-5 %.

Orders from collectors unknown to us are only placed when a deposit has been made or verifiable references have been proved in a timely manner prior to auction start. In the event that identical bids are placed, the bid placed first has precedence. Open-ended orders are not guaranteed to be filled, and are only placed for up to a maximum of 10 times the estimated price.

**§ 5** Descriptions of auctioned goods are prepared with care and to the best of our knowledge; their stated preservation condition is given in accordance with the standard grading system used by coin dealers, and represents a personal opinion. Neither circumstance however establishes grounds for legal or material defect liability, therefore no warranty is provided as per § 276 (1) and § 443 BGB. Any images of auctioned goods constitute part of the description. Unless otherwise indicated in the auction catalog/directory, the authenticity of auctioned goods is guaranteed up to the sale price. Descriptions of ethnological and cultural items provided to the best of our knowledge and belief do not constitute legal guarantees of their age. Liability for willful actions is not limited by any provision of these Terms and Conditions of Auction.

**§ 6** After the winning bidder is declared, complaints may only be considered on the basis of erroneous objective description, overlooked mounting/holder marks or filled holes. Bidders present at an auction buy strictly on an „as seen“ basis. When multiple items are auctioned as a group, the stated number of individual items is approximate; number errors cannot be ruled out in all cases. Complaints are excluded for these auctioned items when the winning bidder is declared. We offer no guarantee, in the event you elect to send coins purchased in our auctions to a grading-service in the United States, that the coins will be accepted there or graded in line with our grading.

**§ 7** Complaints of any kinds are excluded regarding auctioned items altered (including cleaning, any work performed, etc.) or improperly handled by the winning bidder after taking possession thereof. Complaints must be filed within 2 weeks of taking possession of the goods, after which period they shall no longer be considered.

**§ 8** In the event of disagreement as to the authenticity of goods sold by auction or regarding complaints about erroneous objective description, overlooked mounting/holder marks or filled holes, the auctioneer may commission a sworn expert. Both parties have opportunity to present their opinion. Resulting costs shall be borne by the party found to be in the wrong. The winning bidder must in all cases bear costs for appraisals commissioned by the winning bidder without prior consultation and declaration of consent of the auction house.

**§ 9** If the buyer is a business, the risk of accidental destruction and accidental deterioration of auctioned items passes to the buyer upon handover to the buyer, or upon commissioning the items to the shipping agent for purchases to be shipped, or to any persons designated to perform shipping. If the buyer is a consumer, for purchases to be shipped the risk of accidental destruction and accidental deterioration passes to the buyer upon handover to the buyer. Delay on the part of the consumer in accepting the goods constitute handover.

**§ 10** This contract is governed exclusively by German law. Liability on the part of the Auctioneer for any damages irrespective of fault under the UN convention on CISG is excluded. In the event individual provisions of these Terms and Conditions of Auction are or become invalid, all other provisions remain in effect.

The place of performance is that of our registered office (Suederstrasse 288, 20537 Hamburg). If the contract counterparty is a business entity, juristic person under public law or public-law fund, it is agreed that the court of jurisdiction for the location of our registered office shall be the competent local court for any claims arising from or based on this agreement. The above court of jurisdiction clause applies as well to contract counterparties having no general place of jurisdiction in Germany and to contract counterparties to be sued in legal action which have moved their place of residence or most frequent abode outside of Germany, or whose place of residence or most frequent abode is not known at the time of filing action. Statutory provisions apply regarding judicial debt recovery procedures.

**§ 11** Personal data of any kind is treated confidentially, without exception. You can find Emporium Hamburg's data protection declaration/privacy policy under the point "Privacy Policy" on our homepage [www.emporium-numismatics.com](http://www.emporium-numismatics.com)



---

## Impressum

Herausgeber: Emporium Hamburg  
Münzhandelsgesellschaft mbH  
Geschäftsführer: Frank v. Harten, Philipp Becker  
Hausanschrift: Süderstraße 288  
20537 Hamburg  
Telefon: +49 40 25799-140  
Fax: +49 40 25799-100  
E-Mail: [numisgruppe@emporium-hamburg.com](mailto:numisgruppe@emporium-hamburg.com)  
Web: [www.emporium-numismatics.com](http://www.emporium-numismatics.com)  
UST: DE 812 461 062

Für Irrtümer und Druckfehler wird keine Haftung übernommen. Jeglicher Nachdruck, auch auszugsweise, bedarf der Genehmigung des Herausgebers.

EMPORIUM HAMBURG

Münzhandelsgesellschaft mbH

# MÜNZEN KAUFEN IST VERTRAUENSsache



Emporium Hamburg ist Ihr vertrauensvoller Ansprechpartner für:  
Münzen von der Antike bis zur Neuzeit, Edelmetallhandel,  
Groß- und Versandhandel, Auktionen !

[www.emporium-numismatics.com](http://www.emporium-numismatics.com)

Störtebeker-Haus · Süderstraße 288 · 20537 Hamburg · Tel. 040/257 99-137 · Fax 040/257 99-100  
E-Mail: [numisgruppe@emporium-hamburg.com](mailto:numisgruppe@emporium-hamburg.com)

# HAMEKO

Hanseatisches Münz- und Edelmetall Kontor



## Gold & Silber:

- ✓ Kostenlose Beratung / Schätzung
- ✓ Ankauf / Verkauf
- ✓ Münzen, Barren, Schmuck und Uhren
- ✓ Sammlungen / Nachlässe
- ✓ Über 40 Jahre Erfahrung

## Bringen Sie einfach alles mit :

- Bewertung kostenlos
- Sofort Bargeld

## Ihre persönlichen Dinge:

- ✓ Urkunden / Familiendokumente / Zeugnisse
- ✓ Wertgegenstände aller Art
- ✓ Erbschmuck

## Ihr persönliches Schließfach:

- ✓ Sicherheit auf höchstem Niveau
- ✓ Persönliche Betreuung
- ✓ Bankenunabhängig
- ✓ Einfach zu mieten !

**Ein persönliches Schließfach bei HAMEKO bietet Ihnen genau die Sicherheit, die Sie brauchen !**



HAMEKO im Störtebeker-Haus



Der Spezialist begutachtet Münzen und Edelmetalle



Der Hochsicherheitsraum für Ihre persönlichen Wertgegenstände, jedes Schließfach mechanisch wie elektronisch gesichert



Ein Unternehmen der Emporium-Gruppe  
Störtebeker-Haus · Süderstraße 288 · 20537 Hamburg  
**Tel. 040/257 99-400 · Fax 040/257 99-440**  
Email: info@hameko.de · Homepage: www.hameko.de



# DAS ULTIMATIVE WERK ZU HAMBURGISCHEN MÜNZEN UND MEDAILLEN

*Der Hafen: Hamburgs Herz*

- Von 1876 bis 1894. In Wort und Bild, als vierte Abteilung: Ergänzungen und Fortsetzung der ersten drei Teile von C. F. Gaedechens, Hamburg 1895
- Neu aufgearbeitet und mit allen Nachträgen, Beschreibungen und vielen Bildern versehen im Stil, Größe und Art wie die Nachdrucke Leipzig 1975
- Mit Nachträgen zu den Medaillenartigen Zeichen, Scharfrichterpfennigen und Portugaleser-Stempel
- 170 Seiten; 237 Farbabb. von Hans-Peter Hofrichter bei Emporium Hamburg

**JETZT hier zugreifen und sich dieses numismatische Literatur-Highlight zum Emporium-Vorzugspreis sichern!**

Hardcover

**Für nur € 68,00\***

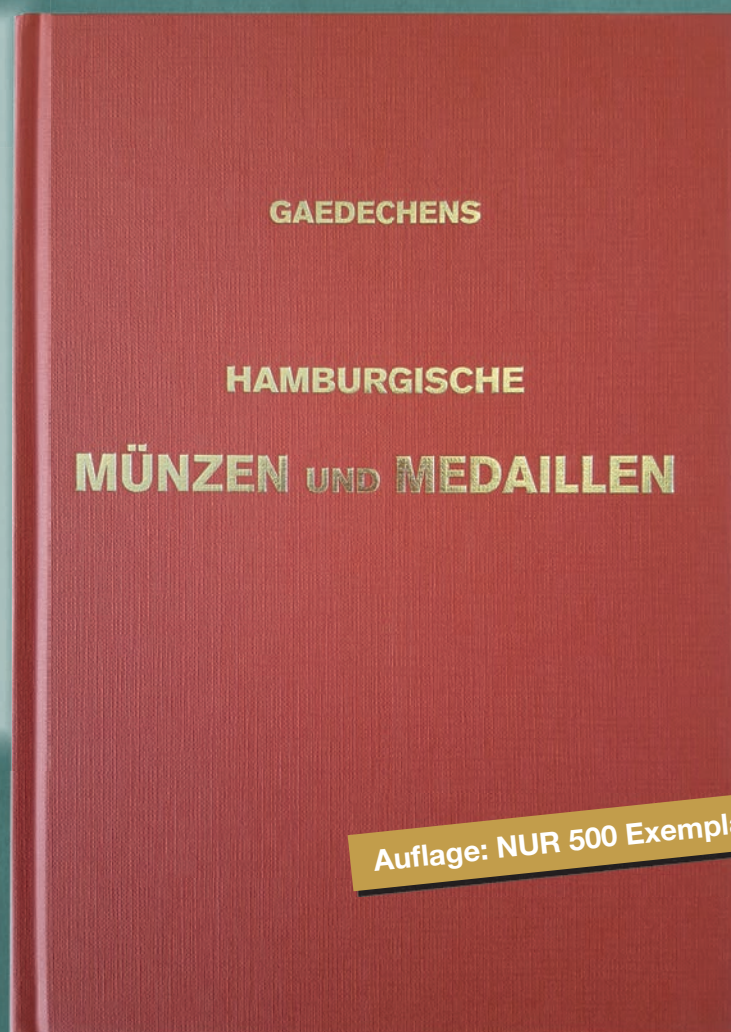

\*Angebot gilt nur solange der Vorrat reicht. Irrtum vorbehalten.

[www.emporium-numismatics.com](http://www.emporium-numismatics.com)

Störtebeker-Haus · Süderstraße 288 · 20537 Hamburg

Tel. 040/257 99-140 · Fax 040/257 99-100 · E-Mail: [numis@emporium-hamburg.com](mailto:numis@emporium-hamburg.com)