



87. Münz-Auktion

Live Bidding Auktion
in unseren Geschäftsräumen

Antike - Neuzeit

Dienstag, 14. November 2023 und
Mittwoch, 15. November 2023
jeweils ab 9.45 Uhr



Heidelberger Münzhandlung
Herbert Grün e. K.
Gaisbergstr. 40 • 69115 Heidelberg

in Zusammenarbeit mit



FRITZ RUDOLF KÜNKER GMBH & CO. KG
NOBBENBURGER STR. 4a • 49076 OSNABRÜCK



WICHTIGER HINWEIS:

**Alle in diesem Katalog angebotenen Lose unterliegen der Differenzbesteuerung nach § 25a UStG,
mit Ausnahme der nach § 25c UStG mehrwertsteuerfreien Goldmünzen.**

HEIDELBERGER MÜNZHANDLUNG HERBERT GRÜN E.K.

"LIVEBIDDING" AUF HEIDELBERGER-MUENZHANDLUNG.AUEX.DE

Nutzen Sie unsere komfortable Möglichkeit der Teilnahme an unseren Auktionen via Internet von überall auf der Welt. Alles was Sie dazu brauchen ist ein aktueller Webbrowser, wie zum Beispiel Mozilla Firefox®, Google Chrome® oder Microsoft Edge®. Sie können über ein Smartphone, Tablet, Notebook oder PC jederzeit mietbieten.

In unserem bedienerfreundlichen Portal finden Sie auf einen Blick alle wichtigen Informationen zu unseren Losen und Ihren Geboten.

Seien Sie "live" dabei, wenn der Hammer fällt. Hören Sie den Auktionator und sehen Sie das aktuelle Los inkl. aktuellem Gebotsstand sowie Beschreibung. Nutzen Sie die Gelegenheit, Ihre Lieblingsstücke von zu Hause aus oder unterwegs, einfach und bequem per Mausclick zu ersteigern.

*Seien Sie am Bildschirm unser Gast im Saal!
Wir laden Sie herzlich ein*

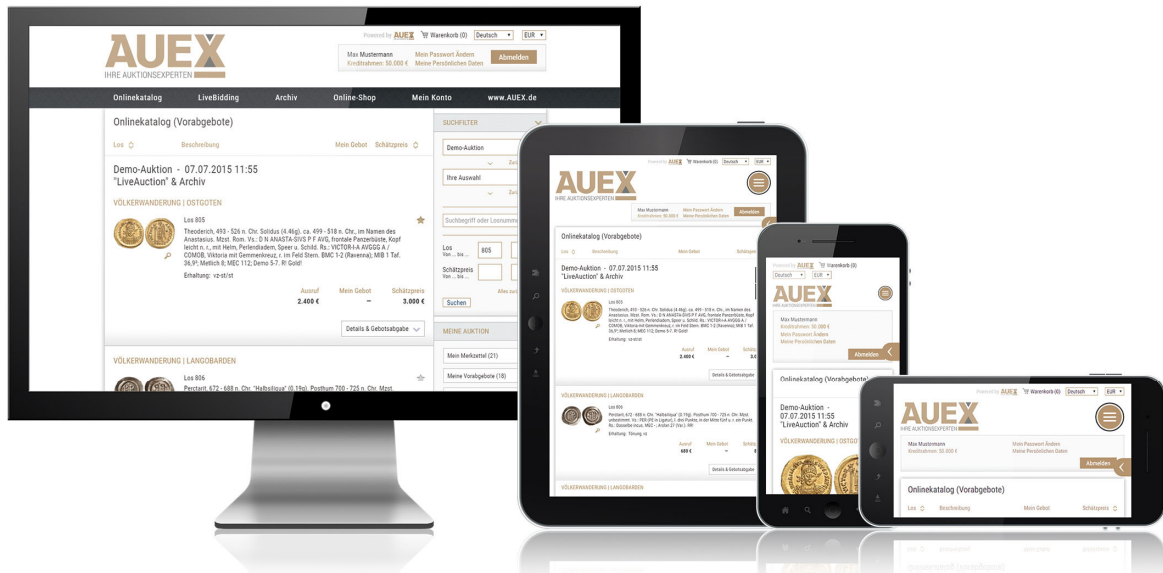

In nur vier Schritten zu Ihrem erfolgreichem Zuschlag:

1. Registrieren Sie sich bitte unter **HEIDELBERGER-MUENZHANDLUNG.AUEX.DE** bis 48 Stunden vor Beginn der Auktion.
2. Aktivieren Sie anschließend die Registrierung über den Link in Ihrer Bestätigungs-E-Mail.
3. Bereits jetzt haben Sie die Möglichkeit, Ihre Gebote abzugeben.
4. Am Auktionstag reicht eine kurze Anmeldung auf **HEIDELBERGER-MUENZHANDLUNG.AUEX.DE** und Sie können jederzeit „live“ in die Auktion einsteigen.

Auch nach einer Auktion laden wir Sie herzlich zu einem Besuch **HEIDELBERGER-MUENZHANDLUNG.AUEX.DE** ein. Neben dem Überblick über Ihre persönlichen Versteigerungsaktivitäten finden Sie hier viele weitere Informationen rund um vergangene und zukünftig anstehende Auktionen.

HEIDELBERGER-MUENZHANDLUNG.AUEX.DE – IMMER EINEN BESUCH WERT.

HEIDELBERGER MÜNZHANDLUNG HERBERT GRÜN E.K.

"LIVEBIDDING" VIA HEIDELBERGER-MUENZHANDLUNG.AUEX.DE

Take advantage of our convenient online auction from anywhere in the world. All you need is an up to date browser, such as Mozilla Firefox®, Google Chrome® or Microsoft Edge®. Bidding can be done via Smartphone, Tablet, Notebook or PC.

On our user friendly portal you will find all the important information on our lots and your bids in one glance.

Be there live when the gavel falls. Hear the auctioneer and see the current lot, including the current bid status and description. Use the opportunity to purchase your favorite items by auction at home or en route, with just a mouse click.

*We welcome you to be our guest
in our hall via your display screen.*

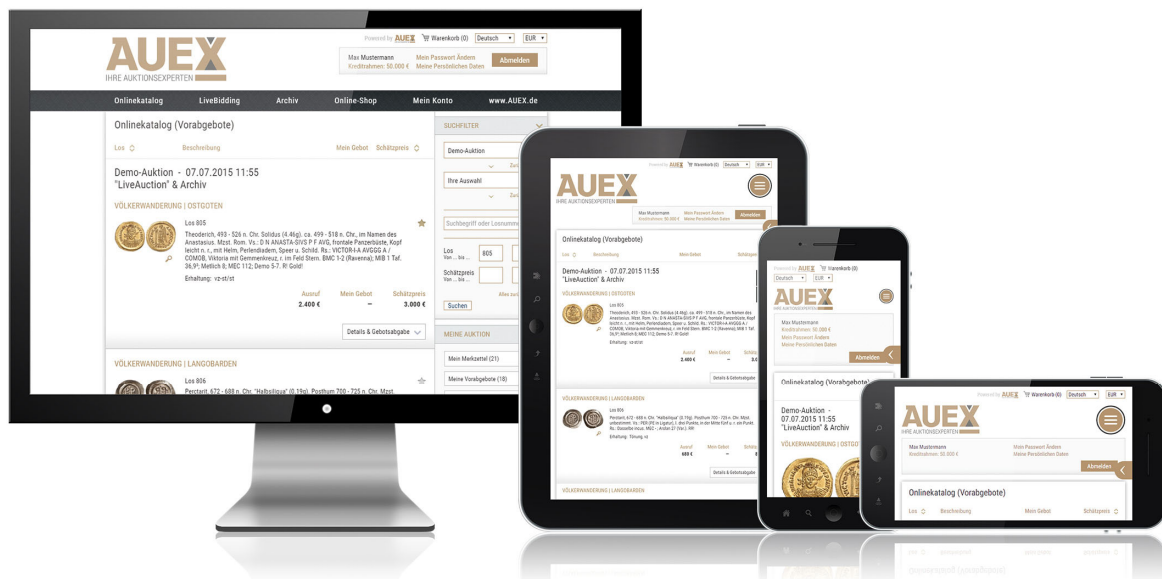

In just four steps to a successful bid:

1. Please register in heidelberg-muenzhandlung.auex.de 48 hours before the auction.
2. Activate the registration with the link in your confirmation e-mail.
3. Already you have the opportunity to make your bid.
4. On the auction date all you have to do is login on heidelberg-muenzhandlung.auex.de and you can participate live.

After the auction we welcome you to visit heidelberg-muenzhandlung.auex.de. Beside an overview of all your bid activities you will find more information about past and future auctions.

HEIDELBERGER-MUENZHANDLUNG.AUEX.DE – ALWAYS WORTH A VISIT.

VERSTEIGERUNGSBEDINGUNGEN

Die Versteigerung erfolgt im Auftrag und für Rechnung der Eigentümer nach den deutschen gesetzlichen Vorschriften gegen Zahlung des Kaufpreises in €.

Der Zuschlagpreis bildet die Berechnungsgrundlage für das vom Käufer zu zahlende Aufgeld.

Für Käufer aus Deutschland und den EU-Ländern wird einheitlich ein Aufgeld von 25 % (im Gesamtbetrag ist die gesetzliche Umsatzsteuer enthalten) erhoben. Für Unternehmer i. S. d. UStG wird bei differenzbesteuert Ware ein Aufgeld von 25% erhoben (im Gesamtbetrag ist die gesetzliche Umsatzsteuer enthalten), bei regelbesteuert Ware 22% (zzgl. gesetzlicher Umsatzsteuer auf Gesamtbetrag von Zuschlag und Aufgeld). Ausfuhrlieferungen in EU-Ländern können gegen Nachweis der gesetzlichen Voraussetzungen von der Umsatzsteuer befreit werden.

Für Käufer mit Wohnsitz in Drittländern (außerhalb der EU) gilt ein einheitliches Aufgeld von 22%. Wird die Ware vom Käufer selbst oder durch Dritte in Drittländer ausgeführt, wird die gesetzliche Umsatzsteuer berechnet, jedoch bei Vorlage der geforderten Ausfuhrnachweise erstattet. Führen wir die Ware selbst in Drittländer aus, wird die gesetzliche Umsatzsteuer nicht berechnet.

Für Goldmünzen die von der gesetzlichen Umsatzsteuer befreit sind, wird ein Aufgeld von 17 % berechnet.

Im Ausland anfallende Umsatzsteuer und Zölle trägt der Käufer. Die Versandkosten werden dem Käufer nach Aufwand berechnet. Der Zuschlag erfolgt nach dreimaligem Ausruf des höchsten Gebotes und verpflichtet zur Abnahme. Bei Meinungsverschiedenheiten über einen Zuschlag wird die Nummer noch einmal ausgerufen. Der Versteigerer ist berechtigt, Nummern zu trennen oder zu vereinigen. Der Zutritt zur Versteigerung wird nur solchen Interessenten gestattet, die im Besitz eines Kataloges sind.

Es gelten folgende Steigerungsstufen:

bis zu	€	50,-	€	2,-
bis zu	€	100,-	€	5,-
bis zu	€	500,-	€	10,-
bis zu	€	1000,-	€	25,-
bis zu	€	2500,-	€	50,-
bis zu	€	10000,-	€	100,-
bis zu	€	20000,-	€	250,-
bis zu	€	50000,-	€	500,-
ab	€	50000,-	€	1000,-

Nach der Versteigerung erfolgt die Übergabe der ersteigerten Gegenstände nur gegen Barzahlung. Wird die Zahlung oder die Abnahme der ersteigerten Stücke verweigert, so verliert der Käufer seine Rechte daran. Die Stücke können neu versteigert werden, wobei der erste Käufer für einen eventuellen Mindererlös haftet, auf einen höheren Erlös aber keinen Anspruch hat. Der Versteigerer ist nicht verpflichtet, gegen nicht zahlende Käufer (Bieter) gerichtlich vorzugehen.

Schriftliche Aufträge werden gewissenhaft bearbeitet, ohne dass zusätzliche Kosten berechnet werden. Aufträge von uns unbekanntem Kunden können nur berücksichtigt werden, wenn vor der Versteigerung ein Depot hinterlegt wird oder nachprüfbar Bankreferenzen angegeben werden. In diesem Falle behält sich der Versteigerer Lieferung gegen Vorausrechnung vor. Die Versandkosten gehen zu Lasten des Auftraggebers. Ansichtssendungen sind nicht möglich. Unlimitierte Aufträge haben keinen Anspruch auf unbedingte Ausführung und werden höchstens bis zum Zehnfachen des Schätzpreises berücksichtigt. Bei mehreren gleich hohen Geboten entscheidet der Zeitpunkt des Gebotseingangs. Telefonisches Bieten ist nur bei Losen ab € 300,- Ausrufpreis möglich. Sollte eine telefonische Verbindung nicht rechtzeitig zustande kommen, so kann das Auktionshaus nicht dafür verantwortlich gemacht werden.

Bis zur vollständigen Kaufpreiszahlung bleibt das Auktionsgut gemäß § 455 BGB Eigentum des Einlieferers. Erfüllungsort und Gerichtsstand für Wiederverkäufer ist Heidelberg.

Die Angaben im Katalog über Bestimmungen und Erhaltungsgrad sind nach bestem Wissen und mit größtmöglicher Genauigkeit nach den handelsüblichen Kriterien gemacht. Sie gelten jedoch als persönliche Beurteilung und nicht als Zusicherung einer Eigenschaft. Eine Rechts- und Sachmängelhaftung gemäß § 434, 459 ff. BGB wird somit nicht begründet. Der Versteigerer garantiert für die Echtheit des Versteigerungsgutes, soweit sich aus dem Katalog nichts anderes ergibt. Die Gewährleistung ist auf die Höhe des Zuschlagpreises zuzüglich Aufgeld beschränkt.

Begründete Reklamationen können nur innerhalb einer Woche nach Empfang der ersteigerten Stücke berücksichtigt werden. Im Saal anwesende Bieter kaufen wie besehen und können nur versteckte Fehler nach dem Zuschlag beanstanden. Reklamationen sind nicht möglich bei Lots, Erhaltungsangaben geringer als sehr schön, Stücken mit minimalen Randunebenheiten und dergleichen sowie bei nachträglich vom Käufer oder seinen Erfüllungsgehilfen vorgenommene Veränderungen der ersteigerten Stücke (Reinigung etc.).

Wenn Sie die von uns erworbene Ware einem Grading-Service übergeben wollen, übernehmen wir keine Garantie, dass die Münzen dort angenommen oder gemäß unserer Beschreibung eingestuft werden.

Durch Abgabe eines Gebotes werden die vorstehenden Versteigerungsbedingungen anerkannt.

Bitte beachten Sie:

Die im Katalog angegebenen Preise sind Ausrufpreise, die nicht unterschritten werden können!

HEIDELBERGER MÜNZHANDLUNG Herbert Grün e. K.



AUCTION CONDITIONS

The auction is held on behalf of the owner in accordance with German laws, and in exchange for payment of the purchase price in Euros.

The knock-down price is the basis for calculating the surcharge to be paid by the purchaser. A 25% surcharge is charged to purchasers from Germany and EU countries (the total amount includes the legal sales tax). Entrepreneurs as defined by the German Sales Tax Act are subject to a 25% surcharge (the legal sales tax is included in the total amount) for items subject to capital gains tax, and a 22% surcharge for items taxed as per the usual standards (plus the legal sales tax on the total sum of knock-down price and surcharge). Exports to EU countries may be exempt from the sales tax if proof of the legal requirements is provided.

A standard surcharge of 22% applies to purchasers based in third countries (countries outside the EU). If the item is exported to non-EU countries by the purchaser themselves or by third parties, the legal sales tax is charged, but may be refunded upon presentation of the necessary proof of export. If we export the items to non-EU countries, the legal sales tax is not charged.

A 17% surcharge applies to gold coins exempt from the legal sales tax.

Sales taxes and customs duties incurred abroad are borne by the purchaser. Shipping costs are charged to the purchaser on expense.

The knock-down price is confirmed once the highest bid has been announced three times, and said bidder is then obliged to accept it. In the event of disagreements regarding the knock-down price, the number is announced again. The auctioneer is entitled to split or combine numbers. Auction access is only granted to interested parties in possession of a catalogue.

The following increase levels apply:

Up to	€ 50.-	€ 2.-
Up to	€ 100.-	€ 5.-
Up to	€ 500.-	€ 10.-
Up to	€ 1000.-	€ 25.-
Up to	€ 2500.-	€ 50.-
Up to	€ 10000.-	€ 100.-
Up to	€ 20000.-	€ 250.-
Up to	€ 50000.-	€ 500.-
From	€ 50000.-	€ 1000.-

After the auction, the purchased items are only handed over in exchange for payment. If payment or acceptance of the auctioned items is refused, the purchaser shall abdicate their rights to said items, which can then be re-auctioned. In this case, the initial purchaser is liable for any loss, but is not entitled to any gain. The auctioneer is not obliged to take legal action against non-paying purchasers (bidders).

Written orders shall be processed carefully, without any additional costs being charged. Orders from customers known by us may only be taken into account if a deposit is made beforehand, or verifiable bank references are provided. In this case, the auctioneer reserves the right to deliver in exchange for an advance invoice. The shipping costs are borne by the client. Consignments on approval are not possible. Unlimited orders are not considered unconditional, and are only taken into account up to a maximum of ten times the estimated price. In the event of several identical bids, the time of receipt shall be definitive. The telephone bidding is accepted exclusively on lots with a starting price of € 300.-. The auction house cannot be made responsible for technical problems or misunderstanding.

In accordance with § 455 of the German Civil Code, the auctioned item shall remain the seller's property until full payment of the purchase price. The place of performance and jurisdiction for resellers is Heidelberg.

The catalogue information regarding terms and state of preservation has been compiled to the best of our knowledge and with the highest degree of care, based on customary criteria. However, they are a personal assessment, and do not constitute a guarantee for particular features. Legal and defect liability as per § 434, 459 ff. of the German Civil Code thus does not apply. The auctioneer vouches for the authenticity of the auctioned items, unless otherwise stated in the catalogue. This guarantee is limited to the knock-down price plus surcharge.

Justified complaints may only be taken into account within one week of the auctioned items being received. Bidders attending the auction buy as seen, and can only report hidden defects after the knock down. Complaints cannot be lodged for lots, preservation ratings of less than excellent, items with minimal edge bumps etc., and subsequent modifications made to the auctioned items by the purchaser or their assistants (cleaning etc.).

If you wish to have the purchased item graded, we cannot guarantee that the coins will be accepted or classified as per our description.

Submitting a bid implies agreement with the above auction conditions.

Please note:

The prices stated in the catalogue are starting prices which cannot be undercut!

HEIDELBERGER MÜNZHANDLUNG Herbert Grün e. K.



CONDITIONS DE VENTE AUX ENCHÈRES

La vente aux enchères est effectuée sur ordre et pour le compte du propriétaire, conformément aux dispositions légales allemandes en vigueur, contre paiements du prix de vente en €.

Le prix d'adjudication forme la base du calcul pour l'agio à payer par l'acheteur.

Pour les acheteurs originaires d'Allemagne et des États de l'Union Européenne, nous facturons de façon unitaire un agio de 25 % (le montant total comprend la TVA légale en vigueur). Pour les entrepreneurs aux termes de la loi allemande sur la TVA, nous facturons un agio de 25% pour la marchandise avec imposition de la marge (le montant total comprend la TVA légale en vigueur) et 22% pour les marchandises soumises à la taxation normale (plus la TVA légale en vigueur sur le montant total de l'adjudication et de l'agio). Les livraisons à l'export dans des États de l'Union Européenne peuvent être exemptées de la TVA après avoir justifié que les conditions légales afférentes sont remplies.

Pour les acheteurs, domiciliés dans des pays tiers (en dehors de l'UE), un agio de 22% s'applique de façon générale. Si la marchandise est exportée par l'acheteur lui-même ou par des tiers, nous facturons la TVA légale en vigueur mais, sur présentation des justificatifs d'exportation exigés, la TVA sera remboursée. Si nous exportons la marchandise dans des pays tiers nous-mêmes, la TVA légale en vigueur ne sera pas facturée.

Pour les pièces de monnaie en or, qui ne sont pas soumises à la TVA légale en vigueur, nous facturons un agio de 17 %.

La TVA à verser à l'étranger et les frais de douane sont à la charge de l'acheteur. Les frais de port sont facturés à l'acheteur en fonction des frais effectivement occasionnés.

L'adjudication se fait après avoir annoncé trois fois l'enchère la plus élevée. L'adjudication engage à la réception de la marchandise. En cas de différends concernant une adjudication, le numéro est mis aux enchères encore une fois. Le commissaire-priseur est en droit de séparer ou de réunir des marchandises pour la vente aux enchères. L'accès à la vente aux enchères n'est autorisé qu'aux personnes intéressées, qui sont en possession d'un catalogue.

Ce sont les enchères min. suivantes qui s'appliquent:

Jusq'à	€ 50.-	€ 2.-
Jusq'à	€ 100.-	€ 5.-
Jusq'à	€ 500.-	€ 10.-
Jusq'à	€ 1000.-	€ 25.-
Jusq'à	€ 2500.-	€ 50.-
Jusq'à	€ 10000.-	€ 100.-
Jusq'à	€ 20000.-	€ 250.-
Jusq'à	€ 50000.-	€ 500.-
à partir de	€ 50000.-	€ 1000.-

Après la vente aux enchères, la remise des marchandises achetées aux enchères ne s'effectue que contre paiement comptant. Si le paiement ou la réception des objets achetés aux enchères est refusé, l'acheteur n'a plus aucun droit sur lesdits objets. Les objets peuvent être remis aux enchères, sachant que le premier acheteur est responsable d'un éventuel moins-perçu mais n'a aucun droit sur un produit supérieur de la vente. Le commissaire-priseur n'est pas tenu d'engager une procédure judiciaire contre l'acheteur (enchérisseur) qui ne paie pas.

Les commandes écrites sont traitées consciencieusement, sans facturation de frais supplémentaires. Nous ne pouvons tenir compte de commandes de clients, que nous ne connaissons pas, que si un dépôt de garantie est effectué avant la vente aux enchères ou si le client nous remet des références bancaires vérifiables. Dans ce cas, le commissaire-priseur se réserve le droit de ne procéder à la livraison que contre facturation d'avance. Les frais de port sont à la charge du client. Des envois pour examen ne sont pas possibles. Les commandes illimitées ne donnent pas droit à une exécution inconditionnelle et sont prises en compte au maximum jusqu'à dix fois le prix estimatif. S'il y a plusieurs enchères de même montant, c'est le moment de réception de l'enchère qui est déterminant. Des offres téléphoniques ne sont possibles que pour les lots à partir de 300.- euro prix de départ. La maison d'enchères ne pourra pas être tenue responsable au cas un appel téléphonique arrive trop tard. Aux termes du § 455 du code civil allemand, la marchandise, vendue aux enchères, reste la propriété du fournisseur jusqu'au paiement intégral du prix de vente. Le lieu d'exécution et de juridiction compétente pour les revendeurs est Heidelberg.

Les informations dans le catalogue, concernant les stipulations et le degré de conservation, sont fournies en toute conscience et avec la plus grande précision, conformément aux critères en usage dans le commerce. Elles valent comme évaluation personnelle et non comme assurance d'une propriété. Elles ne motivent en aucun cas une responsabilité juridique et pour défaut d'une qualité assurée aux termes des § 434, 459 et suivants du code civil allemand. Le commissaire-priseur garantit l'authenticité de la marchandise vendue aux enchères, dans la mesure où aucune mention contraire ne figure dans le catalogue. La garantie est limitée au montant du prix d'adjudication plus un agio.

Les réclamations justifiées ne peuvent être prises en compte qu'en l'espace d'une semaine après réception des marchandises achetées aux enchères. Les enchérisseurs, présents dans la salle, achètent la marchandise « telle quelle ». Après l'adjudication, ils ne peuvent réclamer que des vices cachés. Les réclamations sont impossibles pour les lots, les informations concernant l'état de conservation qualifié d'inférieur à très beau, les objets avec des irrégularités minimales au niveau des bords et autres ainsi que pour des modifications effectuées ultérieurement sur les objets vendus aux enchères par l'acheteur ou ses auxiliaires d'exécution (nettoyage etc.).

Si vous souhaitez remettre les marchandises achetées chez nous à un Grading-Service, nous n'assumons aucune garantie que les pièces de monnaie y seront acceptées ou classées conformément à notre description.

La participation aux enchères entraîne la reconnaissance des conditions de vente aux enchères ci-dessus.

Veillez tenir compte de ce qui suit :

Les prix, indiqués dans le catalogue, sont des prix d'appel et les enchères ne peuvent en aucun cas être inférieures à ces prix !



WICHTIGER HINWEIS

Alle in diesem Katalog angebotenen Lose unterliegen der Differenzbesteuerung nach § 25a UStG.

Unser Auktionskatalog im Internet:

<http://www.hdmhg.de>

SIXBID.COM
EXPERTS IN NUMISMATIC AUCTIONS



 **NumisBids.com**

bidder

Herausgeber: Heidelberger Münzhandlung Herbert Grün e. K., D-69115 Heidelberg

Druck: Meister Print & Media GmbH, 34123 Kassel

Digitale Fotografie: B. Seifert, Lübke & Wiedemann KG, D- 71229 Leonberg

Printed in Germany

© Heidelberger Münzhandlung, Oktober 2023

INHALTSVERZEICHNIS

Antike Münzen

Keltische Münzen	1 - 10
Griechische Münzen	11 - 86
Römische Münzen	87 - 128
Byzantinische Münzen	129 - 147
Lot antiker Münzen	148 - 150

Ausländische Münzen

Europa

Belgien	151 - 163
Bulgarien	164 - 166
Dänemark	167 - 170
England	171 - 195
Finnland	196 - 197
Frankreich	198 - 241
Griechenland	242
Island	243
Italien	244 - 269
Liechtenstein	270 - 282
Monaco	283 - 288
Niederlande	289 - 314
Norwegen	315 - 318
Polen	319 - 327
Rumänien	328 - 330
Russland	331 - 346
Schweden	347 - 357
Schweiz	358 - 381
Serbien	383 - 384
Spanien	385 - 396
Tschechoslowakei	397 - 399
Türkei	400 - 401
Ungarn	402 - 436
Zypern	437 - 438

Übriges Ausland

Ägypten	439 - 443
Äthiopien	444
Afghanistan	445
Australien	446 - 451
Belgisch - Kongo	452
Bolivien	453 - 454
Burma	455 - 456
Ceylon	457
Chile	458
China	459 - 478
Französisch - Indochina	479 - 480
Hawai	481
Hong Kong	482 - 485
Indien	486 - 488
Iran	489 - 490
Japan	491 - 493
Kanada	494 - 500

Kolumbien	501 - 502
Kuba	503
Mexiko	504 - 511
Mongolei	512 - 513
Peru	514 - 515
Philippinen	516 - 518
Ruanda	519
Sharjah	520
Straits Settlements	521 - 522
Südafrika	523 - 525
Tibet	526 - 528
Tunesien	529
Uruguay	530
USA	531 - 570
Venezuela	571 - 572
Lots Ausland	573 - 579

Römisch - Deutsches Reich - Österreich

580 - 618

Geistliche und weltliche Standesherrn

Böhmen	619
Gurk	620 - 621
Olmütz	622 - 627
Salzburg	628 - 643
Siebenbürgen	644
Trautson	645
Wien	646 - 647

Deutsche Länder und Städte vor 1871

Anhalt - Bernburg	648 - 651
Anhalt - Dessau	652
Anhalt - Zerbst	653
Augsburg	654 - 657
Baden - Durlach	658 - 682
Bamberg	683
Bayern	684 - 752
Berg	753
Brandenburg - Franken	754
Brandenburg - Ansbach	755 - 756
Brandenburg - Bayreuth	757 - 758
Braunschweig	759
Braunschweig - Calenberg - Hannover	760 - 766
Braunschweig - Grubenhagen	767
Braunschweig - Lüneburg - Celle	768
Braunschweig - Wolfenbüttel	769 - 777
Bremen	778 - 781
Breslau	782 - 783
Corvey	784 - 786
Deutscher Orden	787 - 790
Eichstätt	791 - 796
Ellwangen	797
Emden	798 - 799

Erbach	800
Frankfurt	801 - 828
Freising	829
Friedberg	830
Fürstprimatische Staaten	831
Fulda	832 - 836
Halberstadt	837
Hamburg	838
Hanau	1091
Hannover	839 - 849
Harz	850 - 852
Heidelberg	853
Henneberg	854 - 856
Hessen - Darmstadt	857 - 863
Hessen - Kassel	864 - 873
Hildesheim	874 - 876
Hohenlohe	877 - 878
Hohenlohe - Neuenstein	879
Hohenlohe - Neuenstein - Öhringen	880 - 884
Hohenlohe - Ingelfingen	885
Hohenlohe - Kirchberg	886 - 887
Hohenzollern - Hechingen	888 - 892
Hohenzollern - Sigmaringen	893 - 897
Jülich - Kleve - Berg	898
Köln	899 - 905
Konstanz	906 - 908
Lippe - Detmold	909
Löwenstein - Wertheim - Rochefort	910
Lübeck	911 - 915
Magdeburg	916 - 917
Mainz	918 - 930
Mansfeld	931 - 935
Mecklenburg - Schwerin	936
Meissen	937
Münster	938 - 942
Nassau - Dillenburg	943
Nassau	944 - 954
Nürnberg	955 - 967
Oldenburg	968
Paderborn	969 - 971
Passau	971 - 973
Pfalz	974 - 982
Pfalz - Zweibrücken - Veldenz	983
Preussen	984 - 1046
Regensburg	1047 - 1050
Reuss - Obergreiz	1051 - 1052
Reuss - Ebersdorf	1053
Reuss - Schleiz	1054 - 1055
Rostock	1056
Sachsen	1057 - 1062
Sachsen - Albertinische Linie	1063 - 1150
Sachsen - Altenburg	1151 - 1154
Sachsen - Coburg - Eisenach	1155
Sachsen - Coburg - Gotha	1156 - 1158
Sachsen - Gotha - Altenburg	1159 - 1161
Sachsen - Lauenburg	1162

Sachsen - Meiningen	1163 - 1165
Sachsen - Weimar	1166 - 1167
Sachsen - Weimar - Eisenach	1168 - 1169
Salm - Badenweiler	1170
Sayn - Wittgenstein - Hohenstein	1171 - 1172
Schaumburg - Lippe	1173 - 1178
Schleswig - Holstein	1179
Schleswig - Holstein - Plön	1180
Schorndorf	1181
Schwäbisch Hall	1182 - 1184
Schwarzburg - Rudolstadt	1185 - 1190
Schwarzburg - Sondershausen	1191
Speyer	1192 - 1195
Stolberg - Wernigerode	1196
Trier	1197 - 1205
Ulm	1206
Waldeck - Pyrmont	1207 - 1227
Westfalen	1228 - 1229
Worms	1230
Württemberg	1231 - 1291
Württemberg - Oels	1292
Würzburg	1293 - 1297
Lots Altdeutschland	1298 - 1306
Medaillen	1307 - 1335

Wir bitten um
rechtzeitige
Übersendung Ihrer
Aufträge, damit eine
sorgfältige
Bearbeitung
gewährleistet ist.

REICHSMÜNZEN

Kleinmünzen

J. 1, EPA 1	1336 - 1341
J. 2, EPA 11	1342 - 1343
J. 3, EPA 17	1344
J. 4, EPA 27	1345 - 1346
J. 5, EPA 40	1347 - 1349
J. 6, EPA 41	1350
J. 7, EPA 44	1351 - 1352
J. 8, EPA 45	1353 - 1356
J. 9, EPA 55	1357 - 1381
J. 10, EPA 2	1382 - 1385
J. 12, EPA 18	1386 - 1389
J. 13, EPA 28	1390 - 1391
J. 14, EPA 42	1392
J. 15, EPA 46	1393
J. 16, EPA 47	1394 - 1395
J. 17, EPA 56	1396 - 1399

Silbermünzen der Deutschen Länder und Hansestädte

Anhalt	1400 - 1401
Baden	1402 - 1415
Bayern	1416 - 1430
Braunschweig	1431 - 1432
Bremen	1433 - 1435
Hamburg	1436 - 1437
Hessen	1438 - 1443
Lippe	1444 - 1446
Lübeck	1447 - 1452
Mecklenburg - Schwerin	1453 - 1458
Mecklenburg - Strelitz	1459
Oldenburg	1460 - 1464
Preussen	1465 - 1480
Reuss	1481 - 1484
Sachsen	1485 - 1499
Sachsen - Altenburg	1500 - 1501
Sachsen - Meiningen	1502 - 1509
Sachsen - Weimar - Eisenach	1510 - 1516
Schaumburg - Lippe	1517 - 1521
Schwarzburg - Rudolstadt	1522 - 1523
Schwarzburg - Sondershausen	1524 - 1527
Württemberg	1528 - 1543

Goldmünzen der Deutschen Länder und Hansestädte

Anhalt	1544 - 1548
Baden	1549 - 1575
Bayern	1576 - 1598
Braunschweig	1599 - 1601
Bremen	1602 - 1606
Braunschweig	1599 - 1601
Bremen	1602 - 1606
Hamburg	1607 - 1618
Hessen	1619 - 1636
Lübeck	1637 - 1641
Mecklenburg - Schwerin	1642 - 1650
Mecklenburg - Strelitz	1651 - 1655
Oldenburg	1656
Preussen	1657 - 1692
Reuss	1693 - 1694
Sachsen	1695 - 1714
Sachsen - Altenburg	1715
Sachsen - Coburg - Gotha	1716 - 1721
Sachsen - Meiningen	1722 - 1730
Sachsen - Weimar - Eisenach	1731 - 1733
Schaumburg - Lippe	1734 - 1735
Schwarzburg - Rudolstadt	1736
Schwarzburg - Sondershausen	1737
Waldeck - Pyrmont	1738
Württemberg	1739 - 1758

Ersatzmünzen des 1. Weltkrieges 1759

Weimarer Republik 1760 - 1829

Drittes Reich 1830 - 1837

Deutsche Nebengebiete und Kolonien
1838 - 1881

Bundesrepublik Deutschland 1882 - 1902

Proben, Verprägungen und Diverses 1903 - 1914

Lots 1915 - 1924

Kapselmarken 1925 - 1983

Briefmarkennotgeld 1984 - 1985

Papiergeld 1986 - 2010

Solange Kataloginhaber, Auktionsteilnehmer und Bieter sich nicht gegenteilig äußern, versichern sie, dass sie den Katalog und die darin enthaltenen zeitgeschichtlichen und militärhistorischen Gegenstände aus der Zeit 1933 - 1945 nur zu Zwecken der staatsbürgerlichen Aufklärung, der Abwehr verfassungswidriger und verfassungsfeindlicher Bestrebungen, der wissenschaftlichen und kunsthistorischen Forschung, der Aufklärung oder der Berichterstattung über die Vorgänge des Zeitgeschehens oder der militärhistorischen und uniformkundlichen Forschung erwerben (§§ 86, 86a StGB).

Die Firma Heidelberger Münzhandlung Herbert Grün e.K. bietet diese Gegenstände nur unter diesen Voraussetzungen an. Mit der Abgabe von Geboten für Gegenstände, die mit Emblemen des Dritten Reiches versehen sind, verpflichtet sich der Bieter dazu, diese Dinge nur für historisch - wissenschaftliche Zwecke aus obengenannten Gründen zu erwerben und in keiner Weise propagandistisch, insbesondere im Sinne der §§ 86, 86a StGB zu benutzen.



1238



1235



1247



1235



1238



1578



1598



1650



1653



1691



1722



1727



1730



1733



1738



1871



1738



1873



1846



1865



1846



121



116



121



201



157



201



416



415



416



586



586



849



963



1107



963



849



752



752

Antike Münzen

KELTISCHE MÜNZEN



1,5:1



1



1,5:1



GALLIEN

- Treveri

- 1 Augenstater, Typ Arda. Stilisiertes Auge / Pferd, darunter Stern in Perlkreis, ARDA (in griechischen Buchstaben). Scheers Tf. IX, 232; Slg. Flesche 248; DT 601 **Gold, RR!** 5,36 g kl. Sfr., ss 2000,-



2

Lot

- 2 Lot von 7 Stück: Treverer, Typ Winkelnase (2x). Kopf mit spitzer Nase / Pferd; Typ Marberg (2x). Hockendes Männlein / Pferd mit und ohne Ringel; Lingones, Typ Kaletedu (2x). Romakopf / Pferd, darunter Dreieck bzw. Ringel; Sequani. Romakopf Q. DOCI / Pferd.
Slg. Flesche 249, 250, 250 var., 257 var., 258, 268 s, s - ss 200,-



1,5:1



3



1,5:1

GERMANIEN

- MITTELRHEINGEBIET

- 3 1/4-Goldstater. Apollonkopf / Pegasus über geperlter Linie.
Slg. Flesche 253 **Gold** 1,85 g l. Prägeschwäche, ss 1250,-



4



- 4 Ein weiteres, gefüttertes Exemplar.
Gold 1,49 g am Rand größerer Ausbruch ausserhalb des Münzbildes, ss 400,-



1,5:1



5



1,5:1

RHEINHESSEN

- 5 Goldstater, "Regenbogenschüsselchen". Triskeles in geteiltem Blätterkranz / Acht Doppelkreise in Zickzackkreis.
Cast. 1097; Slg. Flesche 402 **Blaßgold** 7,29 g kl. Sfr., vz 1650,-



SÜDDEUTSCHLAND

- Vindelici

- 6 Goldstater, "Regenbogenschüsselchen". Vogelkopf in Blattkranz / Torques mit sechs Kugeln.
Kellner Typ IIC; Slg. Flesche 298 **Gold** 7,36 g ss 1500,-



- unbestimmt

- 7 1/4-Goldstater. Buckel mit kleinen Punkten / Stier, darüber Stern in Mondsichel.
in der gängigen Literatur nicht nachzuweisen ! **Gold** 1,87 g ss 1200,-



- 8 Ein weiteres, ähnliches Exemplar. **Gold** 1,93 g ss 1200,-



- 9 Ungeprägter Schrötling eines 1/4-Goldstaters. Slg. Flesche -, vgl. 795 1,95 g ss 200,-



DONAUKELTEN

- 10 Tetradrachme, nach dem Vorbild Philippos II., Typ Audoleon. Bärtiger Kopf / Vogelreiter.
OTA 336; Slg. Lanz 673 13,97 g vz 800,-

GRIECHISCHE MÜNZEN



1,5:1



11



1,5:1



KALABRIEN

- Taras (Tarentum)

- 11 Diobol, 3. Jhdt. v. Chr. Athenakopf, auf dem Helm Hippokamp / Herakles mit Löwe kämpfend. SNG Cop. -, vgl. 989 1,29 g ss 50,-



12



13



LUKANIEN

- Metapontion

- 12 Stater, 4. Jhdt. v. Chr. Frauenkopf / Ähre. Noe 506; SNG ANS 380; SNG München - 7,52 g s - ss 180,-
 13 Stater, 4. / 3. Jhdt. v. Chr. Demeterkopf, dahinter Delta-I / Ähre, links Ameise, rechts Füllhorn mit zwei Ähren. Noe - ; BMC 99; ANG ANS 516 7,52 g l. Druckstellen, vz 350,-



14



15



BRUTTIUM

- Kroton

- 14 Stater, 510-480 v. Chr. oder später. Dreifuß / Incusum des Avers. SNG ANS 269 ff.. 7,70 g f. ss 100,-

- Rhegion

- 15 Bronze, vor 218 v. Chr. Löwenmaske / Apollonkopf, undeutliches Beizeichen. SNG ANS 686; SNG Cop. 1948 ff.; SNG München 1604 ff. 9,99 g vz 100,-



17



16



17

SIZILIEN

- Himera

- 16 Bronze-Hemilitron, 430-409 v. Chr. Nymphenkopf / Wertangabe in Kranz. SNG ANS 186 **Prachtexemplar!** 3,47 g dunkelbraune Glanzpatina, vz 150,-

- Messana

- 17 Tetradrachme, 480-461 v. Chr. Maultiergespann / Hase. HGC 779 16,45 g s - ss 200,-



2:1



18



2:1

- Syrakusai

Dionysos I., 405 - 367 v. Chr.

- 18 20 Litrae. Herakleskopf / Kleiner Arethusakopf in gevierteiltem Feld.
SNG Cop. 683-685 **Gold** 1,15 g vz / prfr 900,-



19



20



PUNIER IN SIZILIEN

- 19 Tetradrachme, 2. Hälfte 4. Jhdt. v. Chr., Rasch Melqart. Tanitkopf umgeben von drei Delphinen /
Quadriga. Jenkins I, 58 16,60 g Rev. korrodiert, ss / s 250,-

KÖNIGREICH MAKEDONIEN

Philippos II., 359 - 336 v. Chr.

- 20 Tetradrachme, Amphipolis. Zeuskopf / Siegesreiter, unten Lambda und Fackel, Delphin.
SNG ANS 787 ff. 13,48 g f. ss 100,-



1,5:1



21



1,5:1

Alexander III., der Große, 336 - 323 v. Chr.

- 21 Goldstater, Arados. Athenakopf / Stehende Nike. Price 3313; M. - **Gold** 8,53 g ss 1750,-



22



23



22

- 22 Tetradrachme, Kition. Herakleskopf / Thronender Zeus.
Price 3107; M. 1294 17,18 g hübsche Patina, ss+ 150,-

- 23 Drachme, Lampsakos. Herakleskopf / Thronender Zeus, Beizeichen Pegasosvorderteil und
Artemis. Price 1387; M. 614 4,15 g vz / ss 60,-



- unbestimmte Münzstätte in Makedonien

24 Lot von 3 Stück: Kleinsilbermünzen 5. Jhdt. v. Chr. Löwenkopf n. rechts / Quadratum incisum. ss 125,-



KÖNIGE VON THRAKIEN

Lysimachos, 323 - 281 v. Chr.

25 Goldstater, posthum geprägt, Byzantion. Rev. Thronende Athena mit Victoriola. SNG Cop. - ; M. 151 var. **Gold** 7,98 g l. dezentriert, vz 1000,-



26 Tetrdrachme, Amphipolis. Alexanderkopf / Thronende Athena, im Feld zwei Monogramme. Thompson 201; M. 542 16,81 g min. Sfr. am Rand, ss 300,-

27 Tetrdrachme, Magnesia. Alexanderkopf / Thronende Athena, Beizeichen Fackel mit Bändern und Monogramm. Thompson 115; M. 443a; SNG Cop. 1111 15,59 g ss - vz 750,-



28 Tetrdrachme, Lampskos. Ähnlich wie die vorige, im Feld Monogramm und Pegasosprotome. Thompson 51 var.; SNG France 2555 var. jeweils andere Monogramme 16,43 g ss / f. ss 300,-

29 Tetrdrachme, Magnesia. Alexanderkopf mit Ammonshorn / Thronende Athena mit Nike, Beizeichen Fackel, Monogramm. Thompson 115; GHC 1749e 16,71 g f. vz 400,-



30



31



30

- 30 Tetradrachme, unbek. Mzst. Beizeichen Monogramm.
M. 479; SNG Ashmolean 3773 16,70 g schöne Patina, ss+ 300,-
- 31 Drachme, Kolophon, Alexandertyp. Herakleskopf / Thronender Zeus, Beizeichen Löwenprotome, Pentagramm.
Thompson 127; Price L 27 4,29 g vz 100,-



34



32



33



32



34

THRAKISCHE INSELN

- Thasos

- 32 Stater, 550-463 v. Chr. Satyr greift Nymphe / Quadratum incusum.
SNG Cop. 1008 8,44 g irisierende Patina, ss - vz 750,-

THRAKIEN

- Byzantion

- 33 Tetrobol, 416-357 v. Chr. Stehende Kuh über Delphin / Quadratum incusum.
BMC 3,15,16 2,61 g ss 50,-

AKARNANIEN

Bundesprägung

- 34 Bronze, 3. Jhdt. v. Chr. Athenakopf / Flußgott Acheloos.
BMC 7,170,21; SNG Cop. 423 R! 5,89 g f. ss 30,-



36



35



37



35



36



EUBOIA

- Histiaia

- 35 Tetrobol, 3./2. Jhdt. v. Chr. Kopf der Nympe Histiaia / Dieselbe sitzt auf Schiffsbug.
HGC 1524 2,30 g ss 30,-

KORINTHIA

- Korinthos

- 36 Stater, 4. Jhdt. v. Chr. Pegasos / Athenakopf, Beizeichen Gamma-Thyrsos.
Ravel 1025; SNG Cop. 81 8,35 g getönt, ss 400,-

MYSIEN

- Lampsakos

- 37 Diobol, 4. Jhdt. v. Chr. Doppelkopf mit Ohrring / Athenakopf.
SNG v. Aul. 1295 1,19 g ss 30,-



38



40



39

**KARIEN****- Alabanda**

- 38 Pseudorhodische Drachme, um 170 v. Chr. Helioskopf v. vorn / Rose mit Trieb, rechts Kerykeion, oben undeutlicher Beamtenname (Moysaios). Slg. Keckmann 803; Slg. Karl 830 2,17 g s - ss 50,-

TAURISCHE CHERSONES**- Pantikapaion**

- 39 Bronze, 4./3. Jhdt. v. Chr. Kopf des Pan / Stierkopf. SNG BM 890/891 4,56 g dunkle Patina, vz+ 100,-

MOESIA INFERIOR**- Tomis**

- 40 Bronze, Kaiserzeit. Zeuskopf / Adler auf Blitz, Schriftreste. AMNG - , vgl. 2507 (anderes Nominal); SNG Stancomb - , vgl. 884 7,77 g f. ss 40,-



41



42

**THESSALISCHE LIGA****- Larisa**

- 41 Drachme, 2. Hälfte 4. Jhdt. v. Chr. Nymphenkopf fast frontal / Grasendes Pferd. SNG München 64; SNG Cop. 131 6,14 g vz 250,-

KORINTHIA**- Korinthos**

- 42 Stater, 4. Jhdt. v. Chr. Pegasos / Athenakopf, dahinter Kranz. Ravel 1041; Slg. BCD 116 8,42 g ss 200,-



43

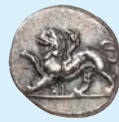

45



44

**ATTIKA****- Athenai**

- 43 Tetradrachme, um 430 v. Chr. Athenakopf / Eule. S. 2526 16,87 g vz 300,-
44 Tetradrachme, 4. Jhdt. v. Chr. Athenakopf / Eule. S. 2537 17,04 g ss 250,-

SIKYONIA**- Sikyon**

- 45 Hemidrachme, 330-280 v. Chr. Chimaira / Taube, im Feld Theta. SNG Cop. 56-65 var. 2,84 g schöne Patina, ss+ 125,-



46



1,5:1



47



1,5:1



46

KÖNIGREICH PONTUS

Zeit des Mithradates VI. Eupator, 120 - 63 v. Chr.

- 46 Tetradrachme, datiert August 212 = 85 v. Chr. Rev. Äsender Hirsch in Kreis aus Früchten.
HGC 7/340 16,12 g ss 750,-

IONIEN

- unbestimmte Münzstätte

- 47 Elektron-Trite, 7./6. Jhdt. v. Chr. Sternförmiges Muster / Gegliedertes Incusum mit vier Kugeln.
SNG Kayhan 697 **Elektron, R!** 4,60 g ss 600,-



2:1



48



2:1



1,5:1

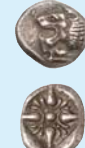

49



1,5:1

- 48 1/12-Elektronstater, 6. Jhdt. v. Chr.. Buckel / Quadratum incusum.
SNG v. Aul. 7763 **Elektron** 1,10 g ss 200,-

- Miletos

- 49 Diobol, 6./5. Jhdt. v. Chr. Lowenkopf n. links / Florales Quadratum incusum.
SNG v. Aul. 2080; SNG Cop. 944 1,23 g ss 40,-



50

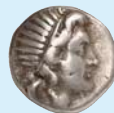

51



52



- Smyrna

Nero, 54 - 68, und Agrippina II.

- 50 Bronze, 54-59 n. Chr. Rev. Nemesis. Magistrat Aulos Gessios Philppatris. RPC 2479 6,59 g ss 100,-

KARISCHE INSELN

- Rhodos

- 51 Drachme, 188-170 v. Chr. Helioskopf / Rose. Magistrat Agemachos.
BMC 237; Slg. Karl 540 2,97 g ss 75,-

KÖNIGREICH LYDIEN

Zeit des Kroisos, 560 - 546 v. Chr.

- 52 Silber-Stater, Sardeis. Löwenvorderteil gegen Siervorderteil / Zweigeteiltes Quadratum incusum.
Sunris 10 9,22 g s - ss 200,-



54



53



55



PAMPHYLIEN

- Aspendos

53 Stater, 420-370 v. Chr. Zwei Ringer / Schleuderer, im Feld Triskeles. SNG France 45 ff. 10,93 g ss 150,-

- Side

54 Bronze, 1. Jhdt. v. Chr. Athenakopf / Nike. SNG v. Aul. 4806 2,37 g grüne Sandpatina, ss 50,-

- Sillyum

Gallienus, 253 - 268

55 Bronze, Kaiserzeit. Behelmter bärtiger Kopf / Stehender Gott. SNG Cop. 441 3,47 g f. ss 30,-



1,5:1



56



1,5:1

ACHAIMENIDENREICH

Zeit von Artaxerxes I. bis Dareios III., 450 - 330 v. Chr.

56 Dareike. Großkönig mit Lanze und Bogen / Quadratum incusum. S. 4679 Gold 8,30 g vz 1400,-



58



57



59



PARTHERREICH

Mithradates II., 123 - 88 v. Chr.

57 Drachme, Ekbatana. Rev. Thronender Arsakes. Sellw. 24/1; Slg. Shore 69 3,93 g feine Patina, vz+ 150,-

SASANIDENREICH

Yazdegard I., 399 - 420 n. Chr.

58 Drachme, BBA = Dar. Rev. Feueraltar mit zwei Priestern. Mitch. 947 3,91 g ss 50,-

Kavad, 2. Regierung, 499 - 532 n. Chr.

59 Drachme, Jahr 38, Mzst. KL. Rev. Feueraltar. SNS 190-194 4,10 g ss 50,-



60



Lot

60 Lot von 2 Stück: Drachmen von Kavād I. (488-531) DYNAN (Ray) Jahr 34 und Hormizd IV. (579-590 NH, Nahr-Tiré) Jahr 11. ss 60,-



61



Xusro II., 590 - 627 n. Chr.

61 Drachme, Jahr 24, Mzst. Bishapur. Rev. Feueraltar mit zwei Priestern. 50,-
Mitch. 1109 ff. 4,11 g auf dem Aversrand zusätzliche Lobpreisung, prfr



62



OMAIJADEN

Suleiman, 705 - 715 n. Chr.

62 Lot von 2 Stück: Dirhem, Jahr 89 = 708 n. Chr., Wasit, dazu ein weiterer nicht näher bestimmter abbasidischer Dirhem. vz 60,-



64



63



65



ABBASSIDEN

Harun al-Rashid, 786 - 809 n. Chr.

63 Dinar, Bagdad. Bernardi 51 ff; Mitch. 172 Gold 4,24 g vz 250,-

TULUNIDEN

Harun bin Khumarawayh, AD 283-292 = 896-905 n. Chr.

64 Dinar, Misr. Bernardi 230; Album 667; Wilkes 782 Gold 4,03 g kl. Prägeschwäche, vz 400,-

KREUZFAHRER

- Königreich Jerusalem

Balduin I. und Nachfolger

65 Imitativer Bézant (1150-1260), Akkon. Friedb. 1 Gold 3,63 g ss 350,-



66



67



SELEUKIDENREICH

Antiochos I. Soter, 280 - 261 v. Chr.

- 66 Tetradrachme, Seleukeia am Tigris. Rev. Thronender Apollon auf Omphalos.
SC 379/3d 16,46 g l. korrodiert, ss 200,-
- 67 Ein weiteres, ähnliches Exemplar. SC 379/6c 16,66 g f. ss 175,-



68



69



Antiochos II. Theos, 261 - 246 v. Chr.

- 68 Tetradrachme, Seleukeia am Tigris. Kopf des Antiochos I. / Thronender Apollon auf Omphalos.
SC 587/1c 16,55 g ss 200,-
- 69 Ein weiteres, ähnliches Exemplar. SC 587/4b 16,49 g f. ss / ss 175,-



70



71



Seleukos II. Kallinikos, 246 - 226 v. Chr.

- 70 Tetradrachme, Hilfsmünzstätte. Rev. Stehender Apollon neben Dreifuß.
SC 704/1; HGC 303 r 16,39 g Rev. Sfr., ss / f. ss 175,-
- 71 Tetradrachme, Münzstätte unkenntlich. Rev. Stehender Apollon neben Dreifuß.
HGC 303 16,75 g Av. Flanfehler, ss / s 150,-



72



73



72

Antiochos VIII., 125 - 121 v. Chr., und Kleopatra Thea

- 72 Tetradrachme, Jahr 192 = 121/0 v. Chr., Damaskos. Gestaffelte Büsten / Thronender Zeus.
SC 2267/2 16,61 g ss 600,-

KUSCHANREICH

Vasudeva II., 1. Hälfte 4. Jhdt. n. Chr.

- 73 Goldstater, Mzst. C = Kabul. König mit Dreizack und Lanze, daneben Altar / Shiva vor Stier.
Göbl (Kushan) 640 ff. Gold 8,01 g ss / vz 450,-



74



75



76



77



- 74 Ein weiteres, ähnliches Exemplar.
Göbl (Kuschan) 640 ff. **Gold** 8,03 g sehr breiter und mehr schüsselförmiger Schrötling,
min. Druckstelle, vz+ 500,-

KUSCHANREICH

Kipanada, ca. 300 - 360 n. hrt.

- 75 Goldstater. Stehender König, daneben Altar / Thronende Göttin Ardoksho.
Mitch. ACW 3581 **Gold** 7,80 g ss 400,-

Kidara, ca. 360 - 380

- 76 Goldstater. Stehender König, daneben Rosette / Thronende Göttin Ardoksho.
Mitch. ACW 3618 **Gold** 7,77 g ss 400,-

SULTANAT VON DELHI

Ala Ut-Din Mohammad II., 1296 - 1316

- 77 Gold-Tanka o. J. Friedb. 214; Mitch 2540 ff. **Gold** 10,97 g ss 500,-



78



80



79



ARABIA FELIX

- HIMYARITEN

- 78 Imitative Athener Tetradrachme, 2./1. Jhdt. v. Chr. Kopf in Kranz n. links / Eule auf Amphora.
HGC 10,724 vgl. (Königreich Saba) 5,44 g feine Patina, ss 200,-

PTOLEMÄERREICH

Ptolemaios II. Philadelphos, 285 - 246 v. Chr.

- 79 Tetradrachme, Alexandria. Rev. Adler mit Galaterschild und Monogramm.
CPE 305; SNG Cop. - 12,66 g Av. korrodiert, Rev. Kr., s - ss 80,-

Kleopatra III. und Ptolemaios IX. Soter II., 116 - 107 v. Chr.

- 80 Tetradrachme, Jahr 9, Alexandria. Rev. Adler. SNG Cop. 354 14,01 g knapper Schrötling, ss 100,-



82



81



82

Ptolemaios XII. Neos Dionysos, 80 - 51 v. Chr.

81 Tetradrachme, Jahr 20, Alexandria. Rev. Adler.

SNG Cop. -, vgl. 390/391 andere Jahre 14,46 g knapper Schrötling, ss

80,-

AEGYPTUS

- Alexandria

Kleopatra VII. Thea, 51 - 30 v. Chr.

82 Tetradrachme, Jahr 2, Alexandria. Rev. Adler, daneben Isiskrone.

SNG Cop. 398 13,42 g l. Prägeschwäche, ss

150,-



83



84



83

Augustus, 27 v. Chr. - 14 n. Chr.

83 Diobol. Rev. Adler.

ex Künker 318 (2019) 995

Datt. 2 (dieses Expl., RR !) 18,42 g s

100,-

NUMIDIEN

Iuba II., 25 v. Chr. - 24 n. Chr.

84 Denar, Caesarea. Rev. Füllhorn und Zepter gekreuzt.

Alexandropoulos 94 3,00 g dunkle Patina, s - vz

150,-



1,5:1



85



1,5:1

ZEUGITANA

- Karthago

85 Elektron-Stater, 350-270 v. Chr. Tanitkopf / Pferd.

SNG Cop. 128 ff. **Elektron** 7,42 g ss

1000,-



86



AFRIKA

-Oea (Tripolis)

86 Großbronze. Köpfe von Augustus / Minerva und Apollon.

RPC 826.4 (dieses Expl.) **RRR!** 18,90 g f. ss / s

750,-

ex NAC 64 (2012) 2400

RÖMISCHE MÜNZEN



1,5:1



87



1,5:1

RÖMISCHE REPUBLIK

- Anonym

- 87 Denar, nach 211 v. Chr. Rev. Reitende Dioskuren. Cr. 53/2; S. 229 4,34 g feine Patina, vz 150,-



88



89



90



L. Calpurnius Piso Frugi

- 88 Denar, 90 v. Chr. Apollokopf / Siegesreiter. Cr. 340/1; S. 650 ff. 3,01 g ss 80,-

C. Licinius Macer

- 89 Denar, 84 v. Chr. Apollobüste mit Blitz / Minerva in Quadriga. Cr. 354/1; S. 732 4,08 g kl. Kr., ss+ 80,-

Q. Sicinius

- 90 Denar, 49 v. Chr. Kopf der Fortuna / Gekreuzter Palmzweig und Caduceus. Cr. 440/1; S. 938 3,74 g kl. Sfr., korrodiert, ss 30,-



91



- 91 Lot von 2 Stück. Denare. C. Iulius Caesar, 49/48 v. Chr. Elefant / Priestergeräte, P. Sepullius Macer, 44 v. Chr. Kopf des C. Iulius Caesar / Venus. Cr. 443/1, 480/5 beide mit größeren Ausbrüchen (bis zu 30 %), wovon der Elefant und der Caesarkopf nicht betroffen sind, f. ss 60,-



92



93



Q. Metellus Scipio Imp. u. M. Eppius

- 92 Denar, 47/46 v. Chr., Mzst. in Afrika. Büste der Africa mit Elefantenhaube, davor Ähre und Pflug / Stehender Herakles. Cr. 461/1; S. 1051 3,51 g s - ss 40,-

RÖMISCHE KAISERZEIT

Augustus, 27 v. Chr. - 14 n. Chr.

- 93 Denar. Rev. Capricorn mit Globus. RIC 126; BMC 347 3,34 g Wechslerpunze, s - ss 100,-



95



94



95

Tiberius, 14 - 37

94 Aureus, Lugdunum. Rev. Thronende Livia als Pax. RIC 29; Cal. 305 **Gold** 7,58 g Feilspur, s 600,-

Agrippina Senior, gest. 33

95 Sesterz, geprägt unter Claudius. Rev. SC in Umschrift. RIC 102; C. 3 29,53 g dunkle Patina, min. korrodiert, ss+ 800,-



96



97



Vespasianus, 69 - 79

96 As, Lugdunum. Rev. Stehende Victoria Navalis. RIC 1244 (R2) 9,82 g f. ss 80,-

Domitianus, 81 - 96

97 As. Rev. Stehende Virtus. RIC 550 10,46 g braungrüne Patina, Rev. min. geglättet, ss / vz 75,-



98



99



100



Traianus, 98 - 117

98 Denar. Rev. Thronende Aequitas. RIC 119; C. 86 3,34 g vz 100,-

99 Denar. Rev. Stehende Fortuna. RIC 122; C. 87 2,43 g dunkle Patina, ss 50,-

Hadrianus, 117 - 138

100 Denar. Rev. Stehende Spes. RIC 100; C. 1153 3,09 g min. Sfr. am Rand, vz 75,-



1,5:1



101



1,5:1



Marcus Aurelius Augustus, 161 - 180

101 Aureus. Rev. Zwei Kaiser im Handschlag. RIC 41; C. 73; Cal. 1827 **Gold** 7,19 g ss 2500,-



102



103



Faustina II., gest. 176

- 102 Sesterz. Rev. Kaiserin zwischen zwei Kindern, ein weiteres auf dem Arm.
RIC 1649; C. 136 25,97 g kl. Sfr. am Rand, ss 120,-
- 103 Sesterz. Rev. Stehende Pietas, daneben Kind.
RIC 1379 (A. P.); C. 173 23,04 g braune Patina, kl. Sfr. am Rand, ss 180,-



104



105



Lucilla, gest. 183

- 104 Sesterz. Rev. Thronende Iuno mit Blume und Wickelkind.
RIC 1747; C. 37 20,62 g dunkelbraune Patina, Sfr. im Feld, l. geglättet, feines Portrait, ss / vz 180,-
- 105 Sesterz. Rev. Stehende Pietas vor Altar.
RIC 1755; C. 53 23,77 g grüne Patina, ss 200,-



107



106



107

Crispina, gest. 192

- 106 Denar. Rev. Sitzende Venus.
RIC 289; C. 42 2,66 g dunkle Patina, f. vz / ss 75,-

Iulia Domna, gest. 217

- 107 Sesterz. Rev. Stehende Ceres.
RIC 848; C. 18 29,87 g grüne Patina, feines Portrait, perfekt zentriert, ss 250,-



108



109



108

- 108 Sesterz. Rev. Stehende Iuno, daneben Pfau.
RIC 585b; C. 88 19,94 g grüne Patina, feines Portrait, ss - vz 250,-

Caracalla, 198 - 217

- 109 Denar. Rev. Trophäe zwischen zwei Gefangenen.
RIC 54b; C. 175 3,31 g erstklassiges Kinderportrait, vz / ss 60,-



111



110



111

Iulia Soemias, gest. 222

110 Denar. Rev. Stehende Venus.

RIC 241; C. 8 2,91 g vz

100,-

Iulia Maesa, gest. 224

111 Sesterz. Rev. Stehende Pietas neben Altar. RIC 414; C. 31 R! 21,92 g hellgrüne Patina, Rev. Kr, ss

300,-



113



112



113

Orbiana, gest. nach 227

112 Denar. Rev. Sitzende Concordia.

RIC 319; C. 1 2,87 g vz+

300,-

Maximinus I. Thrax, 235 - 238

113 Sesterz. Rev. Stehende Fides Militum mit zwei Feldzeichen. RIC 43; C. 10 21,22 g grüne Patina, ss

75,-



114



115



114

Volusianus, 251 - 253

114 Antoninian. Rev. Stehende Felicitas.

RIC 217; C. 32 3,41 g vz - prfr

100,-

Claudius II. Gothicus, 268 - 270

115 Follis, Gedenkprägung unter Constantin dem Großen, Siscia. Rev. Thronender Kaiser.

RIC VII 430, 43; C. 243 1,57 g olivgrüne Patina, ss+

75,-



2:1



116



2:1

Maximianus Herculus, 286 - 310

116 Aureus, Trier. Kopf n. links / Thronender Iuppiter, davor Adler.

RIC -; Cal. -, vgl. 4703 (dort mit Kopf n. rechts und nur als Zeichnung bekannt)

Gold, Unikat! einziger Aureus mit Portrait n. links aus Trier!

5,47 g mit hohem Relief, vz - prfr

15000,-



117



118



- 117 Follis, Ticinum. Rev. Stehender Genius. RIC 23b 8,92 g kastanienbraune Patina, vz 60,-
Galeria Valeria, gest. 314
- 118 Follis, Antiocheia. Rev. Stehende Venus. RIC 98 7,23 g braune Patina, Rev. Prägeschwäche, ss 40,-



119



120



- Constantinus I. Magnus, 307 - 337**
- 119 Anonymer Follis, Trier. Büste der Constantinopolis / Victoria auf Prora. LRBC 59 2,65 g schwarze Glanzpatina, vz 50,-
- Helena, gest. 329**
- 120 Follis, Herakleia. Rev. Stehende Securitas. LRBC 873 2,92 g schwarze Glanzpatina, l. geglättet, vz 80,-



1,5:1



121



1,5:1

- Constans, 337 - 350**
- 121 Solidus, Trier. Rev. Zwei stehende Victoriae halten Schild mit VOT X etc. RIC VIII, 135; C. 245 Var. Gold 4,49 g f. prfr 2500,-



123



122



124



- Iovianus, 363 - 364**
- 122 Follis, Sirmium. Rev. Votakranz. RIC 119 3,34 g schwarze Glanzpatina, vz 80,-
- Valens, 364 - 378**
- 123 Follis, Thessalonika. Rev. Stehender Kaiser neben kniendem Gefangenem. LRBC 1705 2,60 g grüne Patina, f. vz 40,-
- Gratianus, 367 - 383**
- 124 Follis, Siscia. Rev. Stehender Kaiser neben kniendem Gefangenem. RIC 14c; LRBC - 2,37 g olivgrüne Patina, vz / ss 40,-



1,5:1



125



1,5:1

Theodosius I., 379 - 395

125 Solidus, Constantinopolis. Rev. Thronende Constantinopolis. 3. Offizin.
RIC 45d (Offizin fehlt) **Gold** 4,45 g vz 750,-



126



127



128



Honorius, 395 - 423

126 Solidus, Ravenna. Rev. Kaiser mit Labarum und Victoriola über gestürzttem Feind.
RIC 1319; C. 44 **Gold** 4,42 g vz 450,-

Theodosius II., 402 - 450

127 Solidus, Constantinopolis. Rev. Thronende Constantinopolis, im Feld Stern. 9. Offizin.
RIC 202 **Gold** 4,50 g vz 600,-

Leo I., 457 - 474

128 Solidus, Constantinopolis. Rev. Victoria mit Langkreuz, im Feld Stern. 1. Offizin.
RIC 605 **Gold** 4,41 g min. Kr. u. Druckstelle, ss - vz 400,-

BYZANTINISCHE MÜNZEN



1,5:1



129



1,5:1

Anastasius, 491 - 518

129 Solidus. Rev. Engel mit Langkreuz, im Feld Stern. 10. Offizin. S. 3 **Gold** 4,46 g vz - prfr 500,-



Mauricius Tiberius, 582 - 602

- 130 Solidus. Rev. Engel mit Stab und Kreuzglobus. 5. Offizin. S. 478 **Gold** 4,45 g vz / ss 300,-
 131 Dekanummium, Syrakusai. Rev. Großes X, in den Winkeln Münzstättenangabe SE-CI-LI-A. S. 583 2,93 g vz 60,-

Focas, 602 - 610

- 132 Solidus. Rev. Victoria mit Langkreuz und Kreuzglobus, 9. Offizin. S. 620 **Gold** 4,48 g Prägeschwäche am Rand, ss 350,-



Constans II., 641 - 668

- 133 Solidus. Rev. Stufenkreuz. 1. Offizin. S. 956; MIB 23 **Gold** 4,46 g kl. Prägeschwäche, vz 500,-

Tiberius III., 698 - 705

- 134 Solidus. Rev. Stufenkreuz. 9. Offizin. S. 1360 **Gold** 4,37 g kl. Prägeschwäche am Rand, vz 425,-



Leo VI., der Weise, 886 - 912

- 135 Lot von 3 Stück: Folles. Rev. Schrift. S. 1729 alle mit Patina, ss 100,-



Basilios II. Bulgaroktonos, 976 - 1025

- 136 Histamenon. Christusbüste / Patriarchenkreuz zwischen den Büsten von Basilios II. und Constantinos VIII. S. 1796 **Gold** 4,44 g ss 500,-

Constantinus VIII., 1025 - 1028

- 137 Histamenon. Christusbüste / Kaiserbüste. S. 1815 **Gold** 4,11 g winz. Kr., ss - vz 500,-



138



139

**Michael VII. Doukas, 1071 - 1078**

138 Histamenon (Skyphat). Christusbüste / Kaiserbüste. S. 1868 **Elektron** 4,35 g ss 350,-

Alexios I. Komnenos, 1081 - 1118

139 Elektron-Histamenon (Skyphat). Thronender Christus / Kaiserhüftbild.
S. 1893 **Elektron** 4,46 g winz. SR, ss 350,-



140



141



140 Ein weiteres, ähnliches Exemplar. **Elektron** 4,35 g SR, ss 350,-

Nikephoros III. Botaniates, 1078 - 1081

141 Elektron-Histamenon (Skyphat). Thronender Christus / Stehender Kaiser.
S. 1881 **Elektron** 4,38 g winz. SR, ss 350,-



142



143



142 Ein weiteres, ähnliches Exemplar. **Elektron** 4,19 g SR, ss 350,-

143 Elektron-Histamenon (Skyphat). Christusbüste / Kaiserhüftbild. S. 1883 **Elektron** 3,22 g Rdf., ss 300,-



144



145

**Manuel I. Komnenos, 1143 - 1180**

144 Elektron-Aspron-Trachy (Skyphat). Stehender Christus zwischen zwei Sternen / Kaiser neben Hl. Theodoros. S. 1959 **Elektron** 4,60 g winz. Kr., ss 350,-

Isaak II. Angelus, 1185 - 1195

145 Hyperperon (Skyphat). Thronender Christus / Kaiser mit Erzengel Michael. S. 2001 **Gold** 4,23 g vz / prfr 500,-



146



Alexius III. Angelus-Comnenus, 1195 - 1203

- 146 Elektron-Aspron-Trachy (Skyphat). Thronender Christus / Kaiser und St. Constantinus mit Labarum. S. 2009 **Elektron** 4,55 g vz 300,-



147



Andronikos II. und III., 1325 - 1334

- 147 Hyperpyron (Skyphat). Mutter Gottes, von Stadtmauer umgeben / Christus zwischen zwei Kaisern stehend. S. 2396/2461 **Gold** 3,11 g beschnitten, s - ss 250,-



148



149 1:1,3

LOTS ANTIKER MÜNZEN

- 148 Lot von 21 Stück: Meist römische Münzen. Republikdenare (2x). sonstige Denare (4x, dabei ein besserer Augustus-Denar mit zwei großen Ausbrüchen), ein As von Agrippa, Antoniniane (7x), Bronzen (7x, dabei ein Stück von Sinope). meist ss 200,-
- 149 Lot von 28 Stück: Römische Sesterze und Mittelbronzen von Augustus - Marcus Aurelius (17x), meist römische Silbermünzen (11x). s - ss 200,-



150

150

Lot von ca. 150 Stück: Meist römische und byzantinische Münzen, einige Exoten.

meist s

300,-

Ausländische Münzen

EUROPA



151

BELGIEN

- Königreich

Leopold III., 1934-1951

151 50 Francs 1935, 100 Jahre Eisenbahn, mit französischer Legende. Dav. 57, d. M. 1711 min. Rdf., vz 50,-



153



152



154



- BRABANT

Philipp II. von Spanien, 1555-1598

152 Écu Philippe 1572, Antwerpen. Dav. 8634, Delm. 17 ss 100,-

153 Écu Philippe 1576, Antwerpen. Dav. 8634, Delm. 17 ss 120,-

Albert und Isabella von Spanien, 1598-1621

154 Ducaton 1619, Brüssel. Dav. 4428, Delm. 249 kl. Rdf., ss 200,-



156



155



156

- | | | | |
|-----|---|---|-------|
| 155 | Philipp IV. von Spanien, 1621-1665
1/2 Patagon 1654, Brüssel. | Delm. 303 l. Prägeschwäche, f. ss | 40,- |
| 156 | Karl II. von Spanien, 1665-1700
Patagon 1700, Antwerpen. | Dav. 4498, Delm. 349 min. justiert, f. vz | 200,- |



157



1,5:1



157

- | | | | |
|-------------------|---|--|--------|
| - FLANDERN | | | |
| 157 | Ludwig von Male, 1346-1384
Lion d'or o. J., Gent. | Friedb. 157, Delm. 460 Gold, R! min. Rdf., vz | 3200,- |



158



- | | | | |
|-----|---|---|-------|
| 158 | Karl II. von Spanien, 1665-1700
Patagon 1700, Brügge. | Dav. 4500, Delm. 351 Rdf., l. Prägeschwäche, vz | 100,- |
|-----|---|---|-------|



164



165



164

**BULGARIEN****Ferdinand I., 1887-1918**

- | | | | |
|-----|--|---------------|-------|
| 164 | 20 Stotinki 1888. | KM 11 vz - St | 50,- |
| 165 | 20 Lewa 1912, Sofia, offizielle Nachprägung (1967/1968), auf die Unabhängigkeitserklärung 1908 und das 25-jährige Regierungsjubiläum.
Friedb. 6 Anm., Schlumb. 5.1 Gold mit polierten Stempeln geprägt, prfr | | 650,- |

Lot

- | | | | |
|-----|--|--------|-------|
| 166 | Lot von 60 Stück: 5 Stotinki 1881 - 2 Lewa 1987, Serbien, 1 Para 1868. | s - PP | 200,- |
|-----|--|--------|-------|



167

**DÄNEMARK****Christian V., 1670-1699**

- | | | | |
|-----|------------------------------|-------------|------|
| 167 | 8 Skilling 1695, Kopenhagen. | Hede 113 ss | 70,- |
|-----|------------------------------|-------------|------|



168

**Christian VII., 1766-1808**

- | | | | |
|-----|----------------------------|------------------------------|--------|
| 168 | Albertsdaler 1781, Altona, | Dav. 1310, Hede 22 B ss - vz | 1000,- |
|-----|----------------------------|------------------------------|--------|



169



170

**Christian IX., 1863-1906**

- | | | | |
|-----|-----------------|--|-------|
| 169 | 20 Kroner 1873. | Friedb. 295, Hede 8 A, Schlumb. 63 Gold vz - prfr | 475,- |
| 170 | 20 Kroner 1890. | Friedb. 295, Hede 8 A, Schlumb. 67 Gold f. St | 475,- |



172



171



172

ENGLAND

Aethelred II., 978-1016

171 Penny, London, Mzm. Osulf.

S. 1131, North 774 schöne Patina, vz 200,-

Henry VII., 1485-1509

172 Groat o. J. (1499-1502), London, Mzz. Anker.

S. 2199 A l. Prägeschwäche, f. vz 100,-



173



174



173

James II., 1685-1688

173 Silbermedaille 1685 (unsigniert, 49,2 mm), auf die Niederlage des Herzogs von Monmouth bei Sedgemoor. Brustbild des Herzogs / Soldat bricht das Maul eines Löwen auf, Eimer 277 **RR!** f. ss 500,-

William III., 1694-1702

174 Shilling 1700.

S. 3516 schöne Patina, vz+ 150,-



175



176



175

Anne, 1702-1714

175 Crown 1707, SEXTO.

Dav. 1340, S. 3578 patiniert, winz. Sfr., f. vz 800,-

176 1/2 Crown 1713, DVO DECIMO.

S. 3607 schöne Patina, f. vz 250,-



178



177



178

George II., 1727-1760

177 1/2 Crown 1745, LIMA, DECIMO-NONO.

S. 3695 schöne Patina, kl. Rdf., vz

200,-

George III., 1760-1820

178 5 Shillings / Dollar 1804, der Bank von England.

Dav. 101, S. 3768 kl. Rdf., vz

300,-



180



179



180

179 1/2 Crown 1817.

S. 3788 vz - St

250,-

180 Crown 1819, LIX.

Dav. 103, S. 3787 patiniert, vz

300,-



181



182



181 Sovereign 1820.

Friedb. 371, S. 3785 C, Schlumb. 111 **Gold** l. berieben, f. ss

650,-

George IV., 1820-1830

182 Sovereign 1821.

Friedb. 376, S. 3800, Schlumb. 118 **Gold** ss

500,-



183



184



183 Sovereign 1830.

Friedb. 377, S. 3801, Schlumb. 132 **Gold** f. ss

475,-

William IV., 1830-1837

184 Sovereign 1832.

Friedb. 383, S. 3829 B, Schlumb. 139 **Gold** Rdf., ss

450,-



ex 185

Victoria, 1837-1901

185 Lot von 10 Stück: 3, 6 Pence, Shilling, Florin, 1/2 Crown, Crown 1887, 2 Pence 1894, 3 Pence 1896, 1/2 Crown 1897, Shilling 1899, 6 Pence 1901.
S. 3931, 3928, 3926, 3925, 3924, 3946, 3942, 3938, 3940 A, 3941 ss, vz 120,-



186



187



188



186 Trade Dollar 1900, Bombay. Dav. 407, KM T 5 f. ss 60,-
187 Trade Dollar 1901, Bombay. Dav. 407, KM T 5 min. Rdf., ss 80,-
188 Ein zweites Exemplar. ss+ 90,-



189

Edward VII., 1901-1910

189 Lot von 5 Stück: Penny "low tide", 4 Pence, Florin 1902, 6 Pence 1903, 1/2 Crown 1908.
S. 3990 A. 3986, 3981, 3983, 3980 ss, vz 100,-



190



191



192



190 Trade Dollar 1902, Bombay.

Dav. 407, KM T 5 ss 70,-

191 Ein zweites Exemplar.

ss+ 100,-

192 Ein drittes Exemplar.

vz - St 200,-



193



193 Lot von 2 Stück: Silberne Krönungsmedaille 1902 (von G. W. de Saulles, 30,9 mm), George VI., Silberne Krönungsmedaille 1937 (von P. Metcalfe, 31,8 mm).

Eimer 1871b, 2046b vz, f. vz 80,-



194



195



George V., 1910-1936

194 Trade Dollar 1911, Bombay.

Dav. 407, KM T 5 ss 80,-

195 Trade Dollar 1930, Bombay.

Dav. 407, KM T 5 min. Rdf., vz 100,-



196



FINNLAND

- unter russischer Herrschaft

Alexander III. von Russland, 1881-1894

196

1 Markka 1893 L, Helsinki.

Uzd. 4750, Bitkin 272, KM 3.2 kl. Kr., vz

60,-



197

- Republik seit 1917

197

Kursmünzensatz 1 Cent - 2 Euro und Goldmedaille 2002 (8,6 g, 900 fein).

KM PS 10 in Original-Holzetui mit Zertifikat, PP

500,-



1,5:1



198



1,5:1

**FRANKREICH
- KAROLINGER**

Ludwig, "der Fromme", 814-840

198 Denar, Bourges. Kreuz / BITV / RIGES. Depeyrot 177, M. G. 410 Var. f. vz 600,-



199



200



199

- Königreich

Philippe IV., "le bel", 1285-1314

199 Gros Tournois à l'O long o. J. Dupl. 214 Var. schöne Patina, kl. Rdf., vz 90,-

Philippe VI. de Valois, 1328-1350

200 Écu d'or à la chaise o. J. (1337). Friedb. 270, Dupl. 249 A Gold Prüfspur am Rand, ss - vz 1000,-



1,5:1



201



1,5:1

Jean II., "le Bon", 1350-1364

201 Mouton d'or o. J. Friedb. 280, Dupl. 291 Gold vz 2500,-



202



203



Charles V., 1364-1380

202 Franc à pied o. J. Friedb. 284, Dupl. 360 A Gold l. Prägeschwäche, vz 1200,-

203 Franc à Cheval o. J. Friedb. 285, Dupl. 358 Gold ss 1450,-



205



204



205

Charles VI., 1380-1422

204 Écu d'or à la couronne o. J., Saint André de Villeneuve-lès-Avignon.
Friedb. 291, Dupl. 369 B **Gold** min. berieben, vz 850,-

Charles VII., 1422-1461

205 Blanc á la couronne o. J. (1436), Poitiers. Dupl. 519, Ciani 686 ss 50,-



206



207



206



206 Écu d'or o. J., Toulouse. Friedb. 306, Dupl. 453 **Gold** vz 850,-

Louis XII., 1498-1514

207 Écu d'or au porc-épic o. J., Dijon. Friedb. 325, Dupl. 655 **Gold** l. gewellt, ss 600,-



209



208



209



Louis XIV., 1643-1715

208 Liard de France au buste âgé 1693, A - Paris. Dupl. 1589, Gad. 81 l. Belag, vz - prfr 100,-

209 Louis d'or aux 4 L 1693, A - Paris. Friedb. 433, Dupl. 1440 A, Gad. 252 **Gold** ss 1350,-



210



210 Lot von 2 Stück: 1/2 Écu aux palmes 1694, A - Paris, Écu aux 8 L ??, Mzst. ?
Dav. 3811, Dupl. 1521 A, 1514 A, Gad. 216, 185 s - ss 100,-



211

211 Écu aux palmes 1695, 9 - Rennes.



212

212 Louis d'or aux insignes ??, A - Paris.



Dav. 3813, Dupl. 1520 A, Gad. 217 ss 100,-
Friedb. 439, Dupl. 1446 A, Gad. 254 **Gold** f. vz 1200,-



211



213

213 Écu aux 3 couronnes 1711, L - Bayonne.



214

Louis XVI., 1774-1792
214 Louis d'or à la tête nue 1786, A - Paris.



Dav. 1324, Dupl. 1568, Gad. 229 min. Kr., ss+ 200,-
Friedb. 475, Dupl. 1707, Gad. 361 **Gold** l. Prägeschwäche, ss 450,-



213



215

215 Doppelter Louis d'or à la tête nue 1786, I - Limoges.



Friedb. 474, Dupl. 1706, Gad. 363 **Gold** justiert, ss 800,-



216

216 Doppelter Louis d'or à la tête nue 1786, D - Lyon.

Friedb. 474, Dupl. 1706, Gad. 363 **Gold** f. Kr., vz 1100,-



218

217 Louis d'or à la tête nue 1789, I - Limoges.



217

Constitution, 1791-1792

218 Écu de 6 livres 1792 (AN 4), A - Paris.



Friedb. 475, Dupl. 1707, Gad. 361 **Gold** justiert, vz+ 900,-



218

Dav. 1335, Dupl. 1718, Gad. 55 l. justiert, vz 300,-



Napoléon I., 1804-1814

- | | | | | |
|-----|--|--------------------------------------|--------------------------|-------|
| 219 | 40 Francs AN 14 (1805-1806), A - Paris. | Friedb. 481, Gad. 1081, Schlumb. 8 | Gold kl. Rdf., ss | 875,- |
| 220 | 20 Francs à la tête nue 1806, A - Paris. | Friedb. 487a, Gad. 1023, Schlumb. 30 | Gold kl. Rdf., ss | 425,- |
| 221 | 40 Francs à la tête nue 1806, A - Paris. | Friedb. 481, Gad. 1082, Schlumb. 20 | Gold ss | 650,- |



- | | | | |
|-----|---|----|------|
| 222 | Lot von 2 Stück: Bronzemedaille 1806 (von Andrieu u. Galle, 41,3 mm), auf den Sieg über Preussen bei Jena, o. J. (1836, von Andrieu u. Albert-Hergemont, 41,0 mm), auf die Enthüllung des Arc de Triumphe. Spätere Prägungen. | vz | 50,- |
|-----|---|----|------|



Louis XVIII., Première Restauration, 1814-1815

- | | | | | |
|-----|---|--------------------------------------|----------------|-------|
| 223 | 20 Francs au buste habillé 1815, A - Paris. | Friedb. 525, Gad. 1026, Schlumb. 108 | Gold ss | 400,- |
|-----|---|--------------------------------------|----------------|-------|

Louis Philippe I., 1830-1848

- | | | | | |
|-----|---|-------------------------------------|----------------------------|-------|
| 224 | 40 Francs à la tête laurée 1832, B - Rouen. | Friedb. 558 Gad. 1106, Schlumb. 209 | Gold min. Rdf., ss+ | 750,- |
|-----|---|-------------------------------------|----------------------------|-------|

Napoléon III., 1852-1870

- | | | | | |
|-----|--|--------------------------------------|------------------------------|-------|
| 225 | 50 Francs à la tête nue 1858, A - Paris. | Friedb. 571, Gad. 1111, Schlumb. 271 | Gold min. Rdf., f. vz | 875,- |
|-----|--|--------------------------------------|------------------------------|-------|



226



227



226

- 226 100 Francs à la tête laurée 1862, A - Paris. Friedb. 580, Gad. 1136, Schlumb. 320 **Gold** vz 1900,-
 227 5 Francs à la tête laurée 1867, A - Paris. Friedb. 588, Gad. 1002, Schlumb. 390 **Gold** f. Kr., f. vz / vz 175,-



228



229



230



231



III. République, 1871-1940

- 228 100 Francs type Génie 1881, A - Paris. Friedb. 590, Gad. 1137, Schlumb. 402 **Gold** kl. Kr., vz 1850,-
 229 50 Francs type Génie 1887, A - Paris. Friedb. 591, Gad. 1113, Schlumb. 426 **Gold, seltener Jahrgang!** min. berieben, vz 1250,-
 230 50 Francs type Génie 1904, A - Paris. Friedb. 591, Gad. 1113, Schlumb. 429 **Gold** kl. Kr., vz 1150,-
 231 100 Francs 1905, A - Paris. Friedb. 590, Gad. 1137, Schlumb. 416 **Gold** kl. Kr., vz+ 1850,-



232



233



234



232

- 232 100 Francs type Génie 1906, A - Paris. Friedb. 590, Gad. 1137, Schlumb. 417 **Gold** vz+ 1850,-
 233 100 Francs type Bazor 1935. Friedb. 598, Gad. 1148, Schlumb. 495 **Gold, R!** vz 1250,-
 234 Ein zweites Exemplar. **Gold, R!** vz 1250,-



235

- CAMBRAI

Belagerung 1595

235 20 Pataras 1595, mit Titel Henri IV.

Boud. 2046 ss 150,-



236



- LILLE

Belagerung 1708

236 Lot von 2 Stück. 5, 20 Sols 1708.

Boud. 2315, 2313 ss, f. ss 60,-



237



238



- ORANGE

Moritz, 1618-1625

237 Teston o. J.

P.d.A. 4588 Kr., s 90,-

- STRASBOURG

- Bistum

Charles de Lorraine, 1593-1607

238 Teston o. J., Saverne.

E. u. L. 253, Slg. Voltz 517 ss - vz 120,-



239

Louis Constantin von Rohan-Guéméné, 1756-1779

239 Lot von 5 Stück: 20 Kreuzer 1773, Günzburg, Charles de Lorraine, 3 Kreuzer 160?, mit Titel Rudolph II., - Stadt, 1 Kreuzer o. J. (3x).

E. u. L. 309, Slg. Voltz 537 ff. f. Kr., ss 100,-



240



241



240

- Stadt

240 Dreibätzner o. J. (Mitte 17. Jhdt.) E. u. L. 479 var., Slg. Voltz 585 var. feine Patina, ss 50,-

- VIENNE

- Erzbistum

241 Denier. Kopf, +S.M.VIENNA / Kreuz, in den Winkeln vier Kugeln, MAXIMA.GALL. Boud. 1045 ss 30,-



242



243



244



GRIECHENLAND

Johann Capodistrias, 1827-1831

242 10 Lepta 1831, Ägina. Divo 4 ss 100,-

ISLAND

243 500 Krónur 1961, auf den 150. Geburtstag von Jón Sigurdsson. Friedb. 1, Schlumb. 1 **Gold** f. St 450,-

ITALIEN

- Königreich

Umberto I., 1878-1900

244 10 Centesimi 1894, Birmingham. Pagani 616, KM 27.1 vz - St 30,-



1,5:1



245



1,5:1

Victor Emanuel III., 1900-1946

245 20 Lire 1905, Rom. Friedb. 24, Pagani 664, Schlumb. 83 **Gold** vz 1350,-



247

246 50 Lire 1912, Rom.



246

247 2 Lire 1916, Rom.



247

Friedb. 27, Pagani 653, Schlumb. 92 **Gold** vz 1500,-
Pagani 739 f. St 50,-



248

248 20 Lire 1927, A. VI, Rom.



249

249 100 Lire 1931 (IX), Rom.



248

Dav. 145, Pagani 672 ss 50,-
Friedb. 33, Pagani 646, Schlumb. 108 **Gold** vz 450,-



1,5:1



250



1,5:1

- FLORENZ

- Republik, 1189-1531

250 Goldgulden o. J. (1322), Mzm. Totto di Tedaldo
Friedb. 275, Montagano 7/23 **Gold** min. Fassungsspuren, ss 500,-



252

251 Denar (1139-1252), im Namen von König Konrad.



251



- GENUA

- Republik, 1139-1339

251 Denar (1139-1252), im Namen von König Konrad. Biaggi 835 ss 50,-

- Republik seit 1528

252 8 Lire 1796. Dav. 1370, Lunardi 364 min. Hksp., ss 100,-



252



253



254



253

- LOMBARDEI

Provisorische Regierung 1848

253 5 Lire 1848, Mailand. Dav. 206, Pagani 213, Her. 3 vz / f. vz 100,-

- MAILAND

Giovanni Galeazzo Maria Sforza und Ludovico Maria Sforza, 1481-1494

254 Testone o. J. Toffanin 222 f. Kr., ss - vz 500,-



256



255



256

- MODENA

Cesare d'Este, 1598-1628

255 Ongaro 1598. Friedlb. 763, Varesi 671/1 Gold ss 400,-

- PARMA

Marie Louisa, 1815-1847

256 Silbermedaille 1841 (von C. Voigt, 55,9 mm), auf die Straße von Cisa nach Massa. Brustbild n. links / Merkur vor thronender Stadtgöttin. Slg. Horsky 3705 (Zinn), Slg. Wurzb. 5992 (Bronze) **in Silber sehr selten!** kl. Rdf. u. Kr., vz 400,-



257



258



- SARDINIEN

Karl Albert, 1831-1849

257 20 Lire 1847, Turin. Friedlb. 1142, Pagani 205, Schlumb. 237 Gold ss - vz 320,-

Victor Emanuel II., 1849-1861

258 20 Lire 1857, Turin. Friedlb. 1146, Pagani 351, Schlumb. 287 Gold ss 320,-



266



265



267



- Venedig

Jacopo Tiepolo, 1229-1249

265 Grosso o. J. Gamb. 24 ss - vz 50,-

Francesco Foscari, 1423-1457

266 Ducato o. J. Friedb. 1232, Gamb. 154 Gold l. Prägeschwäche, ss - vz 250,-

267 Ein zweites Exemplar. kl. Rdf., vz 280,-



269



268



269

268 Ein drittes Exemplar. Gold kl. Rdf., vz 280,-

- Verona

Kaiser Friedrich II., 1218-1250

269 Grosso zu 20 Denaren. Biaggi 2971 f. vz 150,-



1,5:1



270



1,5:1

LIECHTENSTEIN

Johann II., 1858-1929

270 20 Kronen 1898, Wien. Friedb. 12, Divo 89, HMZ 2-1374b, Schlumb. 1 Gold f. St 1600,-



1,5:1



271



1,5:1

271 10 Kronen 1900, Wien. Friedb. 14, Divo 91, HMZ 2-1375b, Schlumb. 2 Gold winz. Kr., f. St 1500,-

272 1 Krone 1904, Wien. Divo 101, HMZ 2-1378d vz+ 25,-

273 Lot von 2 Stück: 1 Krone 1910, 2 Kronen 1912, Wien. Divo 102, 97, HMZ 2-1378e, 2-1377a ss - vz 60,-



274



275



274

274 5 Kronen 1910, Wien. Dav. 216, Divo 95, HMZ 2-1376d kl. Rdf., ss - vz 100,-

Franz I., 1929-1938

275 10 Franken 1930, Bern, auf seinen Regierungsantritt.
Friedb. 16, Divo 125, HMZ 2-1384, Schlumb. 6 **Gold** f. St 600,-



1,5:1



276



1,5:1

276 20 Franken 1930, Bern, auf den gleichen Anlaß wie vorher.
Friedb. 15, Divo 124, HMZ 2-1383, Schlumb. 5 **Gold** f. St 1000,-



277



278



279



Franz Joseph II., 1938-1989

277 10 Franken 1946, Bern. Friedb. 18, Divo 130, HMZ 2-1389, Schlumb. 8 **Gold** vz - St 250,-
278 20 Franken 1946, Bern. Friedb. 17, Divo 129, HMZ 2-1388, Schlumb. 7 **Gold** vz - St 350,-
279 25 Franken 1956, Bern. Friedb. 21, Divo 135, HMZ 2-1387a, Schlumb. 11 **Gold** f. St 300,-



280



281



282



280 50 Franken 1956, Bern. Friedb. 20, Divo 133, HMZ 2-1386a, Schlumb. 10 **Gold** vz - St 600,-
281 25 Franken 1961, 100-Jahrfeier der Liechtensteiner Landesbank.
Friedb. 23, Divo 138, HMZ 2-1387b, Schlumb. 13 **Gold** St 300,-
282 50 Franken 1961, 100-Jahrfeier der Liechtensteiner Landesbank.
Friedb. 22, Divo 137, HMZ 2-1386b, Schlumb. 12 **Gold** f. St 600,-



284



283



284

MONACO

Honoré II., 1604-1662

283 1/4 Écu 1648. Gad. 20 **RR!** kl. Rdf., f. ss 400,-

Charles III., 1856-1889

284 100 Francs 1884, A - Paris. Friedb. 11, Gad. 122, Schlumb. 4 **Gold** vz 1800,-



285



286



Albert I., 1889-1922

285 100 Francs 1891, A - Paris. Friedb. 13, Gad. 124, Schlumb. 8 **Gold** kl. Kr., vz 1800,-

286 100 Francs 1901, A - Paris. Friedb. 13, Gad. 124, Schlumb. 12 **Gold** kl. Kr., vz 1800,-



287 1:1,3

Rainier III., 1949-2005

287 Kursmünzensatz 1 Cent - 2 Euro und 5 Euro Sainte Dévôte 2004. KM PS 2 in Originaltui mit Zertifikat, PP 200,-



1,5:1



288



1,5:1



Albert II. seit 2005

288 2 Euro 2007, 25. Todestag von Grace Kelly.

KM 186 in Originaltui, St 2200,-



290



289



290

NIEDERLANDE

- BATAVISISCHE REPUBLIK, 1795-1806

289 Dukat 1803, Utrecht. Friedb. 317, Delm. 1171 C, Schulm. 39, Schlumb. 42 **Gold** ss 250,-

- Königreich

Wilhelm I., 1815-1840

290 3 Gulden 1820, Utrecht. Dav. 233, Schulm. 242 ss 250,-



ex 292 1:1,3



291



ex 292 1:1,3

291 1 Gulden 1840. Schulm. 278 patiniert, winz. Kr., vz - St 250,-

Wilhelmina, 1890-1948

292 Lot von 2 Stück: Bronze- und Silberplakette 1898 (von C. J. Begeer, 57,9 x 81,2 mm), auf das Ende der Vormundschaftsregierung ihrer Mutter Emma. Frauen mit Portraitmedaillon der Königinmutter / Schrift. vz 130,-



294



293



294

- 293 Lot von 3 Stück: 1/2 Gulden 1905, 25 Cents 1906, 1 Gulden 1908. Schulm. 832, 859, 810 ss 60,-
 294 Dukat 1928. Friedb. 352, Schulm. 779, Schlumb. 200 Gold vz - St 200,-

Lot

- 295 Lot von 40 Stück: Duit (3x), Königreich, 1/2 Cent 1857 - 10 Gulden 1970. meist ss 200,-



296



297



- GELDERN

Philipp II. von Spanien, 1555-1598

- 296 Écu Philippe 1557. Dav. 8492, Delm. 29a kl. SR, s - ss 100,-
 297 Écu Philippe 1561. Dav. 8493, Delm. 30 ss 150,-

- Provinz

- 298 Dukat 1598. Friedb. 237, Delm. 649 Gold l. gewellt, Rdf., ss 350,-

- HOLLAND

- 299 Doppeldukat 1654. Friedb. 247, Delm. 772 Gold kl. Rdf., vz 1000,-

- KAMPEN

- 301 Dukat 1596, mit Titel Rudolph II. Friedb. 161, Delm. 1114 Gold ss - vz 500,-

- Holland

- 300 Dukat 1773. Friedb. 250, Delm. 775 Gold min. gewellt, ss+ 220,-

Lot

- 302 Lot von 10 Stück: 10 Gulden 1970. meist ss 200,-



303



302



303

- MAASTRICHT

- Stadt

Belagerung 1579

302

16 Sols 1579.

Maillet Tf. 75.2, Vanh. 536 kl. Sfr., ss 60,-

- OVERIJSEL

303

Ducaton 1734.

Dav. 1829, Delm. 1036 patiniert, prfr 200,-



305



304



305

- UTRECHT

- Bistum

Friedrich von Blankenhain, 1393-1423

304

Doppelgroschen o. J., Deventer.

f. ss 60,-

- Provinz

305

Taler 1619.

Dav. 4836, Delm. 942 ss 125,-



307



306



307

306

Dukat 1635.

Friedb. 284, Delm. 963 Gold gewellt, Rdf., ss 200,-

307

Silberdukat 1762.

Dav. 1845, Delm. 982 vz - prfr 200,-



308

308 Bronzemedaille 1897 (unsigniert, 46,8 mm), der Fa. Begeer, zum VI. Treffen der numismatischen Gesellschaft in Utrecht. Wappen / Schrift. vz - St

40,-



309



310



311



- WESTFRIESLAND

309	Dukaton 1673.	Dav. 4939, Delm. 1019	1. Prägeschwäche, min. korrodiert, ss	200,-
310	Ein zweites Exemplar.		min. Sfr., ss	250,-
311	Ein drittes Exemplar.		gut ausgeprägt, min. korrodiert, vz	350,-



312



312 Dukaton 1759.

Dav. 1834, Delm. 1022 kl. Kr., ss 100,-



314



313



314

- ZEELAND

- 313 Silberdukat 1764.
- 314 Silberdukat 1773.

Dav. 1848, Delm. 976 ss 100,-
 Dav. 1848, Delm. 976 ss 80,-



316



315



316

NORWEGEN

Oskar II., 1872-1905

- 315 Lot von 2 Stück: 12 Skilling 1873, 10 Öre 1889.
- 316 20 Kroner 1875.

NM 14, 87 Kr., ss - vz 100,-
 Friedb. 15, NM 2, Schlumb. 2 **Gold** vz 500,-



318



317



318

- 317 Lot von 4 Stück: 10 Öre 1888, 50 Öre 1891, 1896, 1898. NM 86, 58, 61, 63, KM 350, 356 f. vz - vz+ 250,-
- 318 20 Kroner 1902. Friedb. 17, NM 9, Schlumb. 10 **Gold** vz - St 550,-



320



319



320

POLEN

- Königreich

Kasimir Jagallo, 1447-1492

- 319 Lot von 3 Stück: Brakteat, Ostpommern, Brakteat (2x).

Kop. 8207, 8990, 8998 ss, vz 100,-

Sigismund III., 1587-1632

- 320 Taler 1630, Bromberg.

Dav. 4316, Gum. 1219 ss 1300,-



Stanislaus August, 1764-1795

- 321 Lot von 2 Stück: 4 Silbergroschen 1766, 8 Silbergroschen 1769, Warschau. Gum. 2367, 2376 s, f, ss 100,-
 322 Taler 1794, Warschau. Dav. 1623, Gum. 2399 kl. SR u. Sfr., f, vz 300,-



- II. Republik, 1919-1939

- 323 Lot von 2 Stück: 10, 20 Zlotych 1925, 900 Jahre Königreich Polen. Friedb. 116, 115, Schlumb. 38, 37 **Gold** vz 1250,-



- 324 20 Zlotych 1925, 900 Jahre Königreich Polen. Friedb. 115, Yeo. 33, Schlumb. 37 **Gold** vz 800,-
 325 10 Zlotych 1933, Jan III. Sobieski. KM 23 ss 70,-



Lot

- 326 Lot von 5 Stück: Ort 1622, 1/24 Taler 1623, 6 Gröscher 1666 (?), 18 Gröscher 1668, Siebenbürgen, Gabriel Bethlen, Groschen 1626, Nagybánya. f, ss, ss 100,-



327



- THORN

- Stadt

327 18 Gröschler 1660, mit Brustbild und Titel Johann Casimir. Gum. 1945 ss / f. ss 90,-



328



329



330



RUMÄNIEN

Karl I., 1866-1914

328 20 Lei 1883, Bukarest. Friedb. 3, Schäffer / Stamb. 30, Schlumb. 4 **Gold** vz 600,-

Michael I., 1940-1947

329 (20 Lei) 1944, auf die Wiedereingliederung von Siebenbürgen. Friedb. 21, Schäffer / Stamb. 129, Schlumb. 23 **Gold** vz - St 350,-

330 Ein zweites Exemplar. **Gold** vz - St 350,-



331



332



331

RUSSLAND

Elisabeth I., 1741-1761

331 Rubel 1751, St. Petersburg. Dav. 1677, Uzd. 831, Bitkin 267 ss 200,-

Katharina II., "die Große", 1762-1796

332 Rubel 1763, St. Petersburg. Dav. 1683, Uzd. 945, Bitkin 184 kl. Sfr. u. Kr., ss 100,-



333 10 Rubel 1767, St. Petersburg.

Friedb. 129a, Uzd. 118, Bitkin 17 Gold gehenkelt, s 1000,-



334 Lot von 2 Stück: Rubel 1771 (Sfr.), 1782, St. Petersburg.

Dav. 1684, 1685, Uzd. 1040, 1119, Bitkin 211, 233 ss 150,-



335 Kopie des Konstantin Rubels 1825, St. Petersburg, überprägt auf einen Rubel von Alexander I.
Dav. 281, Uzd. -, vgl. 1490, Bitkin -, vgl. 2 R! l. Doppelschlag, kl. Kr., vz 250,-

Nikolaus I., 1825-1855

336 Rubel 1834, St. Petersburg.

Dav. 283, Uzd. 1555, Bitkin 174 winz. Druckstelle neben der Jahreszahl, f. St 500,-



337 Rubel 1842, St. Petersburg.

Dav. 283, Uzd. 1603, Bitkin 184 winz. Kr., vz 300,-

338 Rubel 1855, St. Petersburg.

Dav. 283, Uzd. 1720, Bitkin 235 winz. Kr., PP 1250,-



340



339



340

Alexander II., 1855-1881

339 Poltina 1877, St. Petersburg.

Uzd. 1920, Bitkin 125 vz 50,-

Alexander III., 1881-1894

340 Rubel 1886, St. Petersburg.

Dav. 292, Uzd. 2002, Bitkin 60 kl. Kr., ss 150,-



342



341



342

341 5 Rubel 1886, St. Petersburg.

Friedb. 168, Uzd. 292, Bitkin 24, Schlumb. 178 **Gold** ss - vz 500,-

Nikolaus II., 1894-1917

342 Rubel 1912, St. Petersburg.

Dav. 293, Uzd. 2187, Bitkin 66 kl. Rdf., vz - St 300,-



343



344



345



343 Rubel 1913, St. Petersburg, auf die 300-Jahrfeier des Hauses Romanov.

Dav. 298, Uzd. 4201, Bitkin 336 Rdf., ss - vz 80,-

344 Ein zweites Exemplar.

winz. Rdf., vz 100,-

345 Ein drittes Exemplar.

schöne Patina, vz / vz+ 100,-

- UDSSR

346 Lot von 4 Stück: Kursmünzensatz 1967, 1974, 1975, 1988.

KM MS 8, 15, 16, 30 St 100,-



347 1:1,3

SCHWEDEN

Karl XII., 1697-1718

347 Kupferplatte zu 1/2 Daler Silvermynt 1710, Avesta.

SM 184 ss 300,-



348



349



350



348

Oskar I., 1844-1859

348 Riksdaler specie / 4 Riksdaler riksmünt 1857.

Dav. 355, SM 57a patiniert, min, Rdf., vz 200,-

Karl XV., 1859-1872

349 Dukat 1862.

Friedb. 91, SM 3, Schlumb. 92 **Gold** Probierspür, ss / f. vz 600,-

Oscar II., 1872-1907

350 10 Kronor 1874.

Friedb. 94, SM 25, Schlumb. 111 **Gold** vz - St 300,-



351



352



353



354



- 351 20 Kronor 1874.
- 352 20 Kronor 1875.
- 353 20 Kronor 1890.
- 354 20 Kronor 1898.

- Friedb. 93, SM 2, Schlumb. 105.1 **Gold** vz - St 475,-
- Friedb. 93, SM 3, Schlumb. 106 **Gold** vz - St 475,-
- Friedb. 93a, SM 17, Schlumb. 126 **Gold** min. Rdf., vz - St 475,-
- Friedb. 93a, SM 19, Schlumb. 128 **Gold** vz - St 475,-

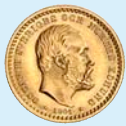

355



357



356



- 355 5 Kronor 1901.
- 356 10 Kronor 1901.

- Friedb. 95a, SM 40, Schlumb. 146 **Gold** St 200,-
- Friedb. 94b, SM 33, Schlumb. 139 **Gold** f. St 200,-

Gustav V., 1907-1950

- 357 20 Kronor 1925.

- Friedb. 96, SM 1, Schlumb. 147 **Gold** vz 800,-



359



358



359

SCHWEIZ

- EIDGENOSSENSCHAFT

- 358 2 Franken 1850, Paris.
- 359 5 Franken 1850, Paris.

- Divo 2, HMZ 2-1201a vz 250,-
- Dav. 376, Divo 1, HMZ 2-1197a schöne Patina, winz. Bereibungsstelle im Feld, f. St 500,-



1,5:1



360



1,5:1

- 360 10 Rappen 1871.

- Divo 40, HMZ 2-1209c vz - St 50,-



361

361 Lot von 2 Stück: 5 Franken 1876, Schützenfest Lausanne, 1881, Schützenfest Fribourg.
Dav. 387, 389, Divo S 13, S 15, HMZ 2-1343k, m ss - vz 140,-



362

362 20 Franken 1897. Friedb. 499, Divo 120, HMZ 2-1195a, Schlumb. 21 Gold vz - St 400,-



363

363	50 Franken 1988, Schützenfest Brugg.	HMZ 2-1348f	PP	70,-
364	50 Franken 1989, Schützenfest Menzingen.	HMZ 2-1348g	min. Kr., PP	60,-
365	50 Franken 1991, Schützenfest Langenthal	HMZ 2-1348i	PP	50,-
366	50 Franken 1997, Schützenfest Neuhausen.	HMZ 2-1348o	PP -	40,-



368



367



368

367 50 Franken 2006, Schützenfest Solothurn. HMZ 2-1348x PP 60,-

- BASEL

- Reichsmünzstätte

368 Goldgulden o. J., mit Titel Kaiser Sigismund.
Friedb. 4, Winterstein 41, HMZ 2-49b Gold min. gewellt, ss 500,-



370



369



370

- Bistum

Joseph Sigismund von Roggenbach, 1782-1793

369 Lot von 3 Stück: 12 Kreuzer 1787, 1788, 24 Kreuzer 1788. D. T. 715, 714, HMZ 2-154b, c, 153a f. ss 100,-

- BERN

370 Psalmenpfennig 1734 (unsigniert, von J. Hug, 38,3 mm). König David mit Harfe / Schrift. Schweizer Medaillen 669 f. vz 70,-



371



1,5:1



372



1,5:1



371

- BEROMÜNSTER

- Chorherrenstift

371 Michaelspfennig o. J. (unsigniert, 37,5 mm). Wappen / Hl. Michael bekämpft Drachen. Schweizer Medaillen - altvergoldet, Felder l. geglättet, ss 90,-

- GENÈVE

- Stadt

372 2 Quarts 1557. HMZ 2-305d RR! gewellt, f. ss 200,-



373



373 Bronzemedaille 1749 (von J. Dassier, 68,6 mm), auf die Verdienste der Reformation. Stadtwappen über Flottenmanöver / Thronende Stadtgöttin zwischen Flußgöttern und Putten. Schweizer Medaillen 1541, Slg. Whiting 478 kl. Rdf., vz 250,-



381



379

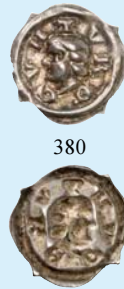

380



379



381

- WAADT

379 1 Franken 1845. D. T. 227, HMZ 2-1001b vz 200,-

- ZÜRICH

- Abtei

380 Pfennig o. J. (um 1300). HMZ 1-624a, Slg. Wüthrich 206 ss 60,-

- Stadt

381 1/2 Taler 1776. D. T. 440, HMZ 2-1165III ss+ 120,-



382



383



384



382

SERBIEN

Milan IV. (I.) Obrenowitsch, 1868-1889

382 5 Dinara 1879, Paris. Dav. 304, KM 12 kl. Rdf., ss 60,-

383 20 Dinara 1882, Wien. Friedb. 4, KM 17, Schlumb. 2 **Gold** f. vz 450,-

384 Ein zweites Exemplar. **Gold** f. vz 450,-



386



385



386

SPANIEN

Philipp II., 1556-1598

385 2 Escudos o. J., SD - Segovia. Friedb. 172, C. C. 3871 **Gold, R!** s - ss 500,-

Carlos III., 1759-1788

386 1/2 Escudo 1786, Madrid. Friedb. 290, C. C. 10942 **Gold** ss 100,-



387



387 **Carlos IV., 1788-1808**
8 Reales 1802, Madrid.



388



Dav. 307, C. C. 12563 min. berieben, vz 200,-

388 **José Napoleon Bonaparte, 1808-1813**
20 Reales 1813, Madrid.

Dav. 308, C. C. 13295 vz 400,-



389



389 **Isabella II., 1833-1868**
8 Maravedes 1844, Jubia.



390



390 Silberprobe der 10 Reales 1855, Madrid.

C. C. 15175, KM 531.2 winz. Sfr., vz - prfr 40,-
C. C. - patiniert, vz 300,-



392



391



392



391 100 Reales 1861, Madrid.

Friedb. 331, C.C. 15796, Schlumb. 239 **Gold** min. Rdf., f. vz / vz 400,-

392 **Alfonso XII., 1874-1885**
25 Pesetas 1877, Madrid.

Friedb. 342, C. C. 15925, Schlumb. 278 **Gold** ss+ 450,-



393



393 25 Pesetas 1878, Madrid.



394



394 25 Pesetas 1879, Madrid.

Friedb. 342, C. C. 15926, Schlumb. 279 **Gold** vz 450,-
Friedb. 342, C. C. 15930, Schlumb. 280 **Gold** vz 450,-



395



395 25 Pesetas 1880, Madrid.



396



396 25 Pesetas 1881, Madrid.

Friedb. 342, C. C. 15931, Schlumb. 281 **Gold** vz 450,-
Friedb. 342, C. C. 15934, Schlumb. 285 **Gold** f. vz 450,-



397



398



399



TSCHECHOSLOWAKEI

- Republik, 1918-1992

397	Dukat 1926, Kremnitz, Hl. Wenzel.	Friedb. 2, Schlumb. 17	Gold vz+	800,-
398	Dukat 1932, Kremnitz, Hl. Wenzel.	Friedb. 2, Schlumb. 23	Gold vz	800,-
399	Dukat 1933, Kremnitz, Hl. Wenzel.	Friedb. 2, Schlumb. 24	Gold kl. Kr., vz	700,-



400



401



400

TÜRKEI

Mustafa III., 1757-1774

400	Funduk, Jahr 4, Istanbul.	Pere - , vgl. 612	Gold 3,50 g kl. Loch, ss - vz	200,-
-----	---------------------------	-------------------	--------------------------------------	-------

Mahmud II., 1808-1839

401	1/2 Altun AH 1223 (Jahr 11) = 1817, Constantinopel.	Pere - , vgl. 753; Mitch. - , vgl. 1298, Schlumb. 143	Gold 0,79 g vz	60,-
-----	---	---	-----------------------	------



402



403



UNGARN

Sigismund von Luxemburg, 1387-1437

402	Goldgulden o. J. (vor 1427), Offenbánya.	Friedb. 10, Pohl D 2-8, Huszár 573	Gold kl. Schürfstelle, Prüfspur, vz	600,-
403	Ein zweites Exemplar.		Gold ss - vz	600,-



404



405



404	Goldgulden o. J. (vor 1427).	Friedb. 10, Pohl D 2-11, Huszár 573	Gold min. gewellt, ss	600,-
405	Goldgulden o. J. (1428-1429), Kremnitz.	Friedb. 10, Pohl D 2-33, Huszár 573	Gold Randverprägung, vz	500,-



406



407



406 Goldgulden o. J. (1431-1437), Kremnitz. Friedb. 10, Pohl D 2-34, Huszár 573 **Gold** f. Belag, f. vz **Albert, 1437-1439** 600,-

407 Goldgulden o. J. (1440, posthum), Kremnitz. Friedb. 12, Pohl E 2-5, Huszár 589 **Gold** f. vz 1300,-



1,5:1



408



1,5:1

Ladislav I., 1440-1444
408 Goldgulden o. J. (1441), Hermannstadt. Friedb. 13, Pohl F 1-3, Huszár 597 **Gold, RR !** kl. Rdf., vz 2800,-



1,5:1



409



1,5:1

Johannes Hunyadi, 1446-1452
409 Goldgulden o. J. (1446-1447), Nagybánya. Friedb. 14, Pohl G 1-1, Huszár 615 **Gold, RRR !** kl. Rdf., vz - prfr 6500,-



410



411



Ladislav V., 1453-1457
410 Goldgulden o. J. (1453), Kremnitz. Friedb. 10, Pohl H 2-1, Huszár 636 **Gold** prfr 1000,-
411 Goldgulden o. J. (1455-1456), Nagybánya. Friedb. 16, Pohl H 2-8, Huszár 636 **Gold** vz 800,-



1,5:1



412



1,5:1

Matthias I. Corvinus, 1458-1490
412 Goldgulden o. J. (1461-1465), Kremnitz. Friedb. 20, Pohl K 1-13, Huszár 674 **Gold, R !** vz 1000,-



413



1,5:1



413

413 Goldgulden o. J. (1481-1487), Nagybánya. Friedb. 22, Pohl K 15-7a, Huszár 680 Gold min. Rdf., vz 900,-



414



415



416



Rudolph II., 1576-1612

414 Taler 1600, Kremnitz. Dav. 8066, Voglh. 100 / IV, Huszár 1030 schöne Patina, l. Doppelschlag, f. vz 500,-
415 Ein zweites Exemplar. schöne Patina, min. SR, vz - prfr 1000,-
416 Taler 1600, Nagybánya. Dav. 8070, Voglh. 102 / VI, Huszár 1039 schöne Patina, vz 1250,-



417



Ferdinand III., 1637-1657

417 Taler 1658, Kremnitz. Dav. 3198, Voglh. 197, Her. 489, Huszár 1244 kl. Rdf., f. vz 400,-



418



419



418

Leopold I., 1657-1705

- | | | | | |
|-----|---------------------------|---|--------------|-------|
| 418 | Taler 1691, Kremnitz. | Dav. 3261, Voglh. 225 / IV, Her. 734, Huszár 1372 | kl. ZE, ss | 300,- |
| 419 | 1/2 Taler 1694, Kremnitz. | Her. 844, Huszár 1402 | l. Hksp., ss | 100,- |



420



- | | | | | |
|-----|-----------------------|---|--------------------|-------|
| 420 | Taler 1696, Kremnitz. | Dav. 3264, Voglh. 225 / VI, Her. 740, Huszár 1374 | Schmuckfassung, ss | 150,- |
|-----|-----------------------|---|--------------------|-------|



421



422



Karl VI., 1711-1740

- | | | | | |
|-----|-----------------------|------------------------------------|--|-------|
| 421 | Dukat 1720, Kremnitz. | Friedb. 171, Her. 147, Huszár 1585 | Gold ss - vz | 600,- |
| 422 | Dukat 1738, Kremnitz. | Friedb. 171, Her. 165, Huszár 1586 | Gold Fassungsspuren, gewellt, Kr., ss+ | 300,- |



423

Maria Theresia, 1740-1780

423

Taler 1745, Kremnitz.

Dav. 1128, Voglh. 276 / III, Her. 569, Eypelt. 243, Huszár 1670 l. berieben, f. ss 100,-



1,5:1



424



1,5:1

424

2 Dukaten 1765, Kremnitz.

Friedb. 179, Her. 61, Eypelt. 250, Huszár 1648 Gold ss+ 1000,-



1,5:1



425



1,5:1

425

Ein zweites Exemplar.

Gold kl. Kr., f. sz 2000,-



1,5:1



426



1,5:1

426

Doppeldukat 1765, Kremnitz.

Friedb. 179, Her. 62, Eypelt. 250a, Huszár 1649 Gold ss 1000,-



427



428



429



427 Taler 1780, Kremnitz. Dav. 1133, Voglh. 276 / VI, Her. 606, Eypelt. 304, Huszár 1680 I. justiert, ss 150,-

Joseph II., 1765-1790

428 1/2 Taler 1786, Kremnitz. Her. 170, Huszár 1876 min. Rdf., ss - vz 90,-

429 Taler 1786, Kremnitz. Dav. 1169, Voglh. 295 / II, Her. 149, Huszár 1872 ss 120,-



430



431



430

430 Ein zweites Exemplar. ss 120,-

Franz Joseph I., 1848-1916

431 8 Forint 1871, Kremnitz. Friedb. 242, Her. 253, Huszár 2115, Schlumb. 39 **Gold, R!** ss 425,-



432



433



432 8 Forint 1872, Kremnitz. Friedb. 242, Her. 254, Huszár 2115, Schlumb. 40 **Gold** ss 425,-

433 8 Forint 1873, Kremnitz. Friedb. 242, Her. 255, Huszár 2115, Schlumb. 41 **Gold** ss 425,-



435



434



435

434 5 Kronen 1907, Kremnitz, zum 40-jährigen Jubiläum der ungarischen Krönung
Dav. 124, Her. 779, Huszár 2214 vz - St 200,-

Reichsverweser Nikolaus Hody, 1920-1944

435 5 Pengő Silberklippe 1929, U - P, Neuprägung. Huszár 2307 winz. Kr., PP 150,-



436



436 Silbermedaille o. J. (unsigniert, 42,4 mm), in der Art der St. Georg Taler. St. Georg den Drachen töhend / Schlafender Christus in Boot. Geänderte Schrift, mit Laubbrand. vz 80,-



438



437



438

ZYPERN

Heinrich II., 2. Regierung, 1310-1324

437 Gros. Malloy 50 var. hübsche Patina, ss 100,-

Hugo IV., 1324-1359

438 Halbgroschen. Malloy 68 s - ss 50,-

ÜBRIGES AUSLAND



439



440



ÄGYPTEN

Ibrahim IV., 1640-1648 oder Mehmed IV., 1648-1687

439 Dinar (Jahreszahl unleserlich), Ägypten Pere 429/448; Mitch. 1271 **Gold** 3,51 g ss 200,-

Mahmud I., 1730-1754

440 Zeri Mahbub, Ägypten. Pere 562 **Gold** 2,59 g vz 175,-



442



441



443



442

Abdul Mejid, 1839-1861

441 100 Piaster AH 1255 (Jahr 3) = 1841. Friedb. 5, KM 235.1, Schlumb. 1470 **Gold** ss - vz 450,-

Farouk I., 1936-1952

442 20 Piaster AH 1356 = 1937. Dav. 23, KM 368 ss - vz 50,-

- 1. Republik, 1953-1958

443 Pound 1955. Friedb. 40, KM 387 **Gold** vz - St 450,-



444



445



444



ÄTHIOPIEN

Haile Selassie, 1930-1936, 1941-1974

444 20 Dollars 1966, auf seinen 75. Geburtstag und sein 50-jähriges Regierungsjubiläum. Friedb. 33, KM 39 **Gold** PP 400,-

AFGHANISTAN

Amanullah Khan, 1919-1929

445 1/2 Amani SH 1304 = 1925. Friedb. 35, KM 911 **Gold** vz 175,-



446



447



AUSTRALIEN

Victoria, 1837-1901

446 Sovereign 1866, Sydney.

Friedb. 10, KM 4, Schlumb. 818 **Gold** kl. Rdf., vz 1000,-

447 Sovereign 1867, Sydney.

Friedb. 10, KM 4, Schlumb. 819 **Gold** vz 600,-



1,5:1



448



1,5:1

448 Ein zweites Exemplar.

Gold vz - prfr 1000,-



451



449



450



451

449 Sovereign 1884, Melbourne.

Friedb. 12, S. 3854, Schlumb. 197 **Gold** min. Rdf., vz 450,-

450 Sovereign 1889, Melbourne.

Friedb. 20, S. 3867 B, Schlumb. 355 **Gold** vz 450,-

George V., 1910-1936

451 Florin / 2 Shillings 1919, Melbourne.

KM 27 kl. Rdf., f. vz 150,-



452



BELGISCH - KONGO

Leopold II., 1865-1909

452 5 Francs 1896.

Dav. 10, KM 8.1 kl. Rdf., ss 150,-



453

BOLIVIEN

- Republik seit 1825

453 Lot von 2 Stück: 1 Boliviano 1872, Potosi.

Ray. 28, 29, KM 155.4, 160.1 kl. Rdf., ss, ss - vz 100,-



455



454



455

454 20 Bolivanos (14 Gramm) 1952.

Friedb. 41, KM X 12 Gold vz 800,-

BURMA

Mindon Min, 1852-1878

455 Kyat CS 1214 = 1852.

KM 10 vz 100,-



456



457



456

456 Ein zweites Exemplar.

patiniert, kl. Rdf., vz+ 100,-

CEYLON

George IV., 1820-1830

457 Rix Dollar 1821.

KM 84 Rand bearbeitet, ss 100,-



458



CHILE

- Republik seit 1818

458 1 Peso 1876.

Ray. 15, KM 142.1 ss - vz 75,-



459



460



CHINA

- Volksrepublik seit 1911

- | | | | | |
|-----|-----------------------|--------------------|--------------|------|
| 459 | Dollar Jahr 3 = 1914. | Dav. 225, Yeo. 329 | kl. Rdf., ss | 80,- |
| 460 | Ein zweites Exemplar. | | ss | 80,- |



461



462



- | | | | | |
|-----|------------------------|----------------------|---------------|-------|
| 461 | Dollar Jahr 10 = 1921. | Dav. 225, Yeo. 329.6 | min. Rdf., ss | 80,- |
| 462 | Dollar Jahr 23 = 1934. | Dav. 223, Yeo. 345 | min. Rdf., vz | 140,- |



463



464



- | | | | | |
|-----|-----------------------------------|---------------------|---------------------------|-------|
| 463 | Dollar o. J. (1927), Sun Yat-Sen. | Dav. 218, Yeo. 318a | kl. Rdf., Druckstelle, ss | 75,- |
| 464 | Ein zweites Exemplar. | | kl. Rdf., ss | 100,- |



465 1:2



- | | | | | |
|-----|---|-----------------|---------------------------|-------|
| 465 | Lot von 8 Stück: 1 Yuan 1980, Olympiade in Lake Placid. | KM 19-22, 29-32 | 2 Etuis, 1 Zertifikat, PP | 250,- |
|-----|---|-----------------|---------------------------|-------|



466

466 Lot von 8 Stück: 6 Münzen 1981 und Medaillen "Große Mauer und Jahr des Hahnes". KM PS 7 PP 1000,-



467

467 Lot von 8 Stück: 6 Münzen 1982 und Medaillen "Große Mauer und Jahr des Hundes". KM PS 9 PP 1000,-



468

468 Lot von 8 Stück: 6 Münzen 1983 und Medaillen "Große Mauer und Jahr des Schweines". KM PS 11 PP 800,-



469

469 Lot von 8 Stück: 6 Münzen 1984 und Medaillen "Große Mauer und Jahr der Ratte". KM PS 12 PP 1000,-



470

470 Lot von 8 Stück: 6 Münzen 1985 und Medaillen "Große Mauer und Jahr des Ochsen".

KM PS 16 PP 1200,-



471



471 100 Yuan 1992, Panda.

KM 399 in Originalset mit Zertifikat, PP

750,-



472



472 Lot von 4 Stück: Silberunzen 1992-1995, Internationale Münzbörse München.
 KM X MB 73, 77, 80, 82 in Holzetuis, Zertifikate (3), PP 200,-



473



473 25 Yuan 1994, Panda.

Friedb. B 6, KM 613 Gold verschweißt, St 650,-



475



474



475

474 10 Yuan 1996, Panda.
475 10 Yuan 2005, Panda.

Friedb. B 7, KM 884 Gold verschweißt, St 200,-
KM 1589 St 50,-



476

477

478 1:1,3

- PEI-YANG

476 Dollar Jahr 29 = 1903.
477 Dollar Jahr 33 = 1907.

Dav. 188, Yeo. 73 ss 150,-
Dav. 188, Yeo. 73.2 RR! ss 300,-

Lot

478 Lot von 4 Stück: Asiatische Jade-Schnitzereien mit Drachenmotiven, zwei tragbare, rechteckige Exemplare (41,9 x 57,3, 45,8 x 67,6 mm), zwei runde Exemplare (66,0, 68,3 mm). vz 125,-



479



481



480



FRANZÖSICH - INDOCHINA

- | | | | |
|-----|----------------------------|---|-------|
| 479 | 1 Piastre 1888, A - Paris. | Dav. 251, Lecompte 269, KM 5 ss - vz | 100,- |
| 480 | 1 Piastre 1889, A - Paris. | Dav. 251, Lecompte 270, KM 5 winz. Rdf., vz | 100,- |

HAWAI

Kalakaua I., 1874-1891

- | | | | |
|-----|-------------------------------|--|--------|
| 481 | 1 Dollar 1883, San Francisco. | Ray. 1, KM 7 patiniert, kl. Kr., f. St | 1250,- |
|-----|-------------------------------|--|--------|



482



483



485



484



HONG KONG

Victoria, 1837-1901

- | | | | |
|-----|------------------------|-----------------------------------|--------|
| 482 | 1/2 Dollar 1866. | KM 8 RR! patiniert, kl. Rdf., ss+ | 1000,- |
| 483 | 20 Cents 1874, Heaton. | KM 7 vz - prfr | 300,- |
| 484 | 50 Cents 1891. | KM 9.1 Fassungs Spuren, ss | 80,- |
| 485 | 20 Cents 1896. | KM 7 vz - prfr | 200,- |



486

INDIEN

- BRITISCH INDIEN

William IV. 1830-1837

486 Lot von 4 Stück: Rupie 1835, Victoria, Rupie 1840, 1862, George V. Rupie 1912. ss, ss+ 75,-



487



488



487

Victoria, 1837-1901

487 1 Rupie 1840. KM 457 min. Rdf., vz 50,-

488 1 Mohur 1862. Friedb. 1598, KM 480, Schlumb. 890 Gold kl. Prüfspur, winz. Kr., ss - vz 1500,-



489



IRAN

Nasir al-Din Shah, 1848-1896

489 Toman AH 1313 = 1895, auf das 50-jährige Regierungsjubiläum. KM 919 entgoldet, Hksp., Kr., f. ss 500,-



490 1:1,3

Mohammad Reza Pahlawi, 1941-1979

490 Lot von 5 Stück: 25, 50, 75, 100, 200 Rials 1971, auf die 2500-Jahrfeier der Monarchie. KM 1184-1188 PP 300,-



491



492



491



493



JAPAN

Mutsohito, 1867-1912

- 491 1 Yen Meiji Jahr 25 = 1892.
 492 50 Sen Meiji Jahr 39 = 1906.

Dav. 274, Yeo. A 25.3 f. vz 80,-
 Yeo. 31 vz - St 100,-

Hirohito, 1926-1989

- 493 Goldmedaille 1970 (unsigniert, 26,9 mm, 13,4 g 750 fein), auf die Weltausstellung in Osaka. Wellen / Emblem. **Gold** St 550,-



1,5:1



494



1,5:1



KANADA

Victoria, 1837-1901

- 494 50 Cents 1881, Heaton.

KM 6 **RR!** schöne Patina, f. St 2500,-



496



495



496

George V., 1910-1936

- 495 Sovereign 1911. Friedb. 2, KM 20, Schlumb. 555 **Gold** kl. Rdf., vz 400,-

George VI., 1936-1952

- 496 Dollar 1945. Ray. 3, KM 37 1. gereinigt, vz 150,-



497



499



497

497 Dollar 1948.

Ray. 5, KM 46 R! l. gereinigt, vz

800,-

Lot

498 Lot von 440 Stück: Silber-Dollar 1935-2000 (125x), Kursmünzensätze 1971-2000 (43x), 20 Dollars 1991, 1995, 1996 (2), Luftfahrt.

meist St

1200,-

- NEUFUNDLAND

Victoria, 1837-1901

499 2 Dollars 1865, London.

Friedb. 1, KM 5, Schlumb. 975 Gold f. vz

250,-



501



500



501

500 20 Cents 1899.

KM 4 winz. Kr., vz

90,-

KOLUMBIEN

- Republik seit 1821

501 1 Peso 1862.

Ray. 18, KM 139.1 l. Prägeschwäche, vz

80,-



502



503



502

502 1 Peso 1871, Medellin.

Ray. 20, KM 154.2 vz+

200,-

KUBA

- Republik seit 1902

503 5 Pesos 1916.

Friedb. 4, KM 19 Gold kl. Kr., vz

450,-



505



504



505

MEXIKO

Karl III. von Spanien, 1759-1788

504 4 Reales 1766, Mexico City.

C. C. 10505 ss 100,-

Karl IV. von Spanien, 1788-1808

505 8 Reales 1796, Mexico City.

Ray. 13, KM 109, C. C. 12520 Kr., ss 60,-



506



508



507



506 8 Reales 1799, Mexico City.

Ray. 13, KM 109, C. C. 12542 min. berieben, vz - prfr 300,-

Fernando VII., 1808-1817

507 8 Reales 1812, Chihuahua. Guß der Roalisten mit Punzen "T" und "Granatapfel" und Gegenstempel LCM (La Comandancia Militar).

KM 123 R! Rdf., s 100,-

Maximilian, 1864-1867

508 20 Pesos 1866, Mexico City.

Friedb. 62, KM 389 Gold ss - vz 2800,-



1,5:1



509



1,5:1



- Republik

509 1 Peso 1899, Mexico City.

Friedb. 157, KM 410.5 Gold ss - vz 100,-



510

510 Peso 1911, Mexico City, kurzer Strahl unten links.
511 2 Pesos 1921.



511

Ray. 68, KM 453 R! ss 150,-
Ray. 69, KM 462 f. vz 50,-



512

MONGOLEI
- Republik
512 Lot von 2 Stück: 50 Mongo, Tugrik AH 15 = 1925.



Dav. 281, KM 7, 8 vz, ss 70,-



513

513 750 Tugrik 1976, Wildpferde.



1,5:1

Friedb. 1, KM 38 Gold winz. Kr., PP 2000,-



513



514

PERU
- Republik seit 1821
514 Lot von 4 Stück: 8 Reales 1825, 1839, 1845, 1855, Lima.



Ray. 16, 17, 23, KM 142.1, 142.3, 142.10, 142.10a f. ss 300,-



515



1,5:1



515

515 100 000 Soles 1979, Admiral Miguel Grau.

Friedb. 97, KM 282 Gold St 1900,-



517



516



517

PHILIPPINEN

Isabella II. von Spanien, 1833-1868

516 4 Pesos 1866, Manila.

Friedb. 1, KM 144, Schlumb. 7 Gold, R! kl. Rdf., ss+ 500,-

- Republik

517 50 Centavos 1905.

KM 167 winz. Haarlinien, PP 300,-



519



518



518 1 Peso 1911 S.

Ray. 445, KM 172 vz 250,-

RUANDA

- Republik

519 50 Francs 2008, Gorilla.

KM - St 80,-



520



521



520

SHARJAH

- Emirat

Khalid bin Muhammad al-Qasimi, 1965-1972

520 200 Riyals AH 1389 = 1970. Friedb. 1, KM 11 Gold PP 4000,-

STRAITS SETTLEMENTS

Victoria. 1837-1901

521 50 Cents 1893. KM 13 R! kl. Rdf., vz 400,-



522



522 Lot von 2 Stück: 20 Cents 1894, 10 Cents 1898. KM 12, 11 gereinigt, ss - vz, min. Rdf., vz 50,-



523



524



523



525



525

SÜDAFRIKA

- Republik seit 1852

523 1/2 Pond 1897. Friedb. 3, KM 9.2 Gold ss 275,-
 524 Lot von 2 Stück: 1 Pond 1897 (Lötspur), 1898. Friedb. 2, KM 10.2 Gold ss 750,-
 525 1 Pond 1898. Friedb. 2, KM 10.2 Gold ss - vz 500,-



526



527



528



TIBET

- | | | | | |
|-----|-------------------------------------|--------|-----------------|-------|
| 526 | Rupie o. J., Brustbild ohne Kragen. | KM 3.1 | ss | 110,- |
| 527 | Rupie o. J., Brustbild mit Kragen. | KM 3.2 | kl. Rdf., f. ss | 100,- |
| 528 | Ein zweites Exemplar. | | ss | 110,- |



530



529



530

TUNESIEN

Ali Bei, 1882-1902

- | | | | | |
|-----|--|------|--------|-------|
| 529 | Lot von 2 Stück: 10 Francs 1891 A, Mohammed el Hadi Bei, 20 Francs 1904 A.
Friedb. 13, 12, Lecompte 404, 460, Schlumb. 627, 640 | Gold | ss, vz | 500,- |
|-----|--|------|--------|-------|

URUGUAY

- Republik seit 1830

- | | | | | | |
|-----|---------------|------------------|------|---------|-------|
| 530 | 5 Pesos 1930. | Friedb. 6, KM 27 | Gold | vz - St | 500,- |
|-----|---------------|------------------|------|---------|-------|



532



531



532



USA

- | | | | | |
|-----|--|---------------|--------|-------|
| 531 | 1 Cent 1798, Draped Bust Type. | KM 22, Cr. 17 | s - ss | 80,- |
| 532 | Lot von 2 Stück: 50 Cents/1/2 Dollar 1824, 1825, Liberty Capped Bust Type. | KM 37, Cr. 32 | ss | 180,- |



- 533 10 Cents (1 Dime) 1834, large "4", Liberty Capped Bust Type. KM 48, Cr. 26 f. ss 50,-
 534 Lot von 2 Stück: 1 Cent 1835 (head 36), Coronet Head Type, 1844, Braided Hair Type. KM 45, 67, Cr. 19 f. vz, Kr., ss 70,-



- 535 1 Dime 1837, small date, Liberty Seated Type. KM 61, Yeo. 8 min. Rdf., ss - vz 120,-
 536 Lot von 2 Stück: 1/2 Dollar 1846, 1854, Liberty Seated Type. KM 68, 82, Yeo. 10, 10b kl. Kr., ss, f. ss 150,-



- 537 1/2 Cent 1849, Braided Hair Type. Km 70, Cr. 14 vz 100,-
 538 Lot von 4 Stück: 3 Cents 1853, 1865, 1868, 1870. KM 75, 95, Yeo. 4, 5 ss+, f. vz 80,-



- 539 Lot von 2 Stück: 1 Cent 1858, Flying Eagle, large + small letters. KM 85, Yeo. 1 ss 60,-
 540 Lot von 5 Stück: 1 Cent 1859, 1860, 1863, 1893, 1903, Indian Head Type. KM 87, 90, 90a, Yeo. 2, 2a, 2b ss, ss+ 100,-
 541 Lot von 5 Stück, wie vorher. ss, ss+ 100,-



542

542 Lot von 7 Stück: Hard Times Token und Civil War Token 1863, o. J. meist ss 100,-



543

544

543

543 1 Cent 1864 "with L", Indian Head Type. KM 90a, Yeo. 2b vz 80,-

544 Lot von 3 Stück: 2 Cents 1864, Large Motto. KM 94, Yeo. 3 f. vz, vz 100,-



545

545 Lot von 2 Stück: 1/2 Dollar 1866 S, 1871 S, Liberty Seated Type. KM 99, Yeo. 10c f. ss 90,-



546

546 Lot von 2 Stück: 1/2 Dollar 1875, 1877 S, Liberty Seated Type. KM A 99, Yeo. 10c ss 100,-



547

547 Lot von 6 Stück: 5 Cents 1882, Shield Type, Nickel, 1883, 1889, 1896, 1900, 1911, Liberty Head Type. KM 97, 112, Yeo. 6a, 14a ss - vz 100,-



548

548 1 Dollar 1886, Morgan Type.
549 5 Cents 1888, Liberty Head Type.



549



548

KM 110, Yeo. 18 f. St 50,-
KM 112, Yeo. 14a vz 100,-



551

550 1 Dime 1893 O, Liberty Head Type.
551 1 Dollar 1893, Morgan Type.



550



551

KM 113, Yeo. 15 ss 50,-
KM 110, Yeo. 18 PCGS XF 40, ss 200,-



1,5:1



552



1,5:1

552 20 Dollars 1898, Coronet Head Type.
Friedb. 177, KM 74.3, Yeo. 25b **Gold, in dieser Erhaltung äußerst selten !** PSGS MS 64, f. St 8000,-



553 1 Dollar 1903 S, Morgan Type.



553

KM 110, Yeo. 18 **RR!** schöne Patina, kl. Rdf., ss - vz 500,-



554



555



554

- 554 1 Dollar 1904 S, Morgan Type. KM 110, Yeo. 18 ss 200,-
 555 Lot von 2 Stück: 5 Cents 1906, Dime 1908, Liberty Head Type. Yeo. 14a, 15, KM 112, 113 f. St 100,-



556



557



556

- 556 1/4 Dollar 1996 P, Washington Quarter, decentered. KM A 164a dezentriert, vz 50,-
 557 10 Dollars 2000 W, Library of Congress. Friedb. 216, KM 312 **Gold / Platin** in Originaltui mit Zertifikat, St 650,-

Lots

- 558 Lot von 1000 Stück: Kurs- und Gedenkmünzen mit Dubletten. 1 Cent 1818 - Gedenkdollar 2012, s - PP 2500,-
 1 Cent Indian Head (129x), 5 Cents Buffalo, Nickel (300x), sehr viele Silberprägungen.
 559 Lot von über 300 Stück: 1/4 Dollar "State Quarter" (248x), 1/2 Dollar (20x), 1 Dollar (36x, 18 x Silber), Kupfermedaille Kennedy. St, PP 350,-



560



561



560

Gedenkmünzen

- 560 1 Dollar 1900, Lafayette. KM 118, Yeo. C 2 vz 300,-
 561 Lot von 2 Stück: 1/2 Dollar 1936 D, S, Arkansas Centennial. KM 168, Yeo. C 7 vz 130,-



562



563



562 1/2 Dollar 1935, Daniel Boone Bicentennial.

KM 165.1, Yeo. C 9 vz - St 120,-

563 1/2 Dollar 1946, Iowa Centennial.

KM 197, Yeo. C 26 vz+ 100,-



564



565



564 1/2 Dollar 1918, Lincoln-Illinois Centennial.

KM 143, Yeo. C 28 vz - St 70,-

565 1/2 Dollar 1936, Long Island Tercentenary.

KM 182, Yeo. C 29 vz 50,-



566



566 Lot von 2 Stück: 1/2 Dollar 1923 S, Monroe Doctrine Centennial.

KM 153, Yeo. C 35 f. vz 70,-



567



567 Lot von 2 Stück: 1/2 Dollar 1920, Pilgrim Tercentenary.

KM 147.1, Yeo. C 40 min. Rdf, f. vz, vz 90,-



568



568 Lot von 2 Stück: 1/2 Dollar 1935 S, San Diego, California Pacific Exposition.

KM 171, Yeo. C 45 vz 140,-



569



569 Lot von 2 Stück: 1/2 Dollar 1926, Sesquicentennial of American Independence.

KM 160, Yeo. C 46 kl. Kr., ss, vz 70,-



570



570 Lot von 2 Stück: 1/2 Dollar 1935 D, 1937 S, Texas Centennial.

KM 167, Yeo. C 49 vz - St 170,-



571



VENEZUELA

- Republik seit 1821

571 Lot von 2 Stück: 5 Bolivares 1911, 1929.

Ray. 2, KM 24.2 kl. Rdf., ss - vz, vz 200,-



572



572 Goldmedaille zu 20 Bolivares 1958 (Banco Italo-Venezolano, 20,9 mm, 6,0 g 900 fein), auf Reichskanzler Adolf Hitler. Büste n. links / Adler mit Schwert.

KM X MB 6 Gold vz - St 300,-

LOTS AUSLAND



573

- 573 Lot von 4 Stück: ENGLAND, Guinea 1790, MODENA, 103 Soldi o. J., UTRECHT, Dukat 1761, UNGARN, Dukat 1685, Kremnitz. Friedb. 356, 791, 285, 128 **Gold** Hksp., gelocht (3), ss, s 900,-



ex 574

- 574 Lot von 9 Stück: BOLIVIEN, Boliviano 1872, 50 Centavos 1909, BRASILIEN, 2000 Reis 1889, CHILE, 1 Peso 1884, DOMINIKANISCHE REPUBLIK, 1 Peso 1952, ECUADOR, 2 Reales 1852, KUBA, 1 Peso 1934, PERU, 1 Sol 1872, 1892. KM 155.4, 177, 485, 142.1, 22, 33, 15.2, 196.3, 196.24 ss, vz 270,-



ex 575 1:1,3

- 575 Lot von 39 Stück: ÄQUATORIALGUINEA 1970 (11x), KM 5-17, 19, ANGUILLA 1970 (4x), KM 15-18.1, GUINEA 1970 (9x), KM 9.1, 10-16, 21, INDONESIEN 1970 (5x), KM 23-27. JORDANIEN 1969 (3x), KM 21-23, KOREA 1970 (6x), KM 7-12, SHARJAH 1970, KM 5. PP-,PP 2000,-
- 576 Lot von 46 Stück: Diverse, meist ausländische Münzen. U. a. DÄNEMARK, 25 Öre 1967 (KM 850). ENGLAND, Farthing 1868, Shilling 1879, FRANKREICH, 5 Francs 1850 A, 1873 A, USA, 1/2 Dollar 1923, Monroe Doctrine, ÖSTERREICH, Kursmünzensatz 1964, 1970, 500 Schilling 1980, Maria Theresia. meist vz - PP 125,-
- 577 Lot von 186 Stück: Sammlung alle Welt. RÖMISCHE REPUBLIK, Denar - ÖSTERREICH, 2 Schilling 1929, u. a. FRANKREICH, Écu 1727, Tours, VENEDIG, Nicolo da Ponte, 1/2 Scudo zu 4 Lire (Hksp.), SCHWEIZ, 5 Franken 1923, MEXIKO, 8 Reales 1795, 1896, Kleinmünzen CEYLON, HONG KONG, MAURITIUS, STRAITS SETTLEMENTS um 1900, USA. s - f. St 1000,-
- 578 Lot von 1880 Stück: Diverse ausländische Münzen, meist 19. und 20. Jahrhundert. U. a. FRANKREICH, Écu 1726, Aix, LUCCA, 5 Franchi 1808, CHINA Dollar, ÖSTERREICH, 2 Schilling (67x), dabei auch einige Kopien. meist ss, vz 4000,-
- 579 Lot von über 1500 Stück: Restsammlung von der ANTIKE - BRD, u. a. 10 DM (25x) in Bliester, KAISERREICH mit J. 6, 14, 365, 3 Mark (20x, u. a. Anhalt 1914), diverse Silbermedaillen, u. a. GOETZ, DRITTES REICH 1933, AUSLAND mit interessanten Kleinmünzen. unterschiedlich erhalten 1500,-

Römisch-Deutsches Reich - Österreich



580



581



582



Erzherzog Ferdinand I., 1564-1595

- | | | | |
|-----|-------------------------|--|-------|
| 580 | Taler o. J., Ensisheim. | Dav. 8089, Voglh. 84 / I, Klemesch 198 ss | 150,- |
| 581 | Taler o. J., Hall. | Dav. 8099, Voglh. 87 / Var. 17, M. / T. 282 kl. Kr., ss+ | 160,- |

Rudolph II., 1576-1612

- | | | | |
|-----|-------------------------|---|-------|
| 582 | Taler o. J., Ensisheim. | Dav. 3032, Voglh. 95 / I, Klemesch 15 Var. kl. Graffiti, ss | 200,- |
|-----|-------------------------|---|-------|



584



583



584

Ferdinand II., 1619-1637

- | | | | |
|-----|------------------------------|--|--------|
| 583 | 1/4 Taler 1623, Joachimstal. | Her. 912 Var., Dietiker 675 R! f. ss | 400,- |
| 584 | Taler 1625, Prag. | Dav. 3136, Voglh. 149 / I, Her. 488a, Dietiker 713 kl. Rdf., f. Kr., ss - vz | 1500,- |



585



586



587



Erzherzog Leopold V., 1619-1632

585 Taler 1621, Hall. Dav. 3330, Voglh. 175 / II, M. / T. 422 ss 200,-

Ferdinand III., 1637-1657

586 Doppeltaler 1640, Graz. Dav. A 3186, Her. 340 vz 2300,-

Leopold I., 1657-1705

587 Taler 1695, Hall. Dav. 3245, Voglh. 221 / VI, Her. 642, M. / T. 754 ss 200,-



588



589



590



588

Karl VI., 1711-1740

588 1/2 Taler 1725, Karlsburg. Her. 565, Resch 31 ss 200,-

589 15 Kreuzer 1733, Breslau. Her. 647, F. u. S. 909 vz 100,-

Maria Theresia, 1740-1780

590 17 Kreuzer 1751, Prag. Her. 1046, Eypelt. 111, Dietiker 1064 ss - vz 200,-



1,5:1

591 Dukat 1756, Wien.



591



1,5:1

Friedb. 406, Her. 92, Eypelt. 61a **Gold** ss+ 750,-



592

592 Taler 1765, Wien.



593

593 Taler 1770, Günzburg.



594

Joseph II., 1765-1790

594 Taler 1776, Hall.



Dav. 1112, Voglh. 281 / IV, Her. 414, Eypelt. 74 kl. Kr., ss - vz 150,-



Dav. 1149, Voglh. 271 / II, Her. 503, Eypelt. 191 ss 200,-



Dav. 1164, Voglh. 292, Her. 99 f. ss / ss 150,-



596

595 Doppeldukat 1786, Wien.



595

Friedb. 437, Her. 5 **Gold** min. Fassungsspuren, kl. Kr., ss+ 500,-



Belgische Insurrektion, 1789-1790

596 Lion d'argent 1790, Brüssel.



596

Dav. 1285, Her. 2 ss 300,-



597



Leopold II., 1790-1792

597 Lot von 2 Stück: 1/4 Kronentaler 1791, Wien, Franz II., 1/4 Kronentaler 1793, Kremnitz.
Her. 51, 522 l. berieben, ss 90,-



598



1,5:1



598

Franz II. (I.), 1792-1835

598 Sovrano 1800, Mailand.
Friedb. 741a, Her. 230, Schlumb. 94 Gold kl. Stempelfehler, l. berieben, vz 1000,-



599



600



601



599 Taler 1819, Wien. Dav. 7, Voglh. 308 / III, Her. 304 ss 100,-
600 Taler 1820, Wien. Dav. 7, Voglh. 308 / III, Her. 305 vz / vz+ 150,-
601 Taler 1825, Wien. Dav. 9, Voglh. 308 / IV, Her. 343 kl. Kr., vz 125,-



605



602



605

Revolution, 1848-1849

602 Lot von 3 Stück: Kreuzer 1848, Kremnitz, 2, 6 Kreuzer 1848, Wien. Her. 382, 381, 378 ss, vz 30,-

Franz Joseph I., 1848-1916

603 Lot von 11 Stück: 20 Kreuzer 1852, 1 Gulden 1861, 1878, 1892, 20 Heller 1892, 1907, 5 Kronen 1900, 1908, Jubiläum, 5 Korona 1900 (NP), 2 Kronen 1912, 1913. ss - f. St 150,-

604 Lot von 3 Stück: Vereinstaler 1857, 1861, 5 Kronen 1908, Wien, Regierungsjubiläum. Thun 445, Dav. 21, 35, Her. 442, 446, 771 Rdf., ss 125,-

605 Feintaler 1868, Wien, Schützenpreis für das III. Deutsche Bundesschießen. Thun 461, Dav. 28, Her. 482 min. Rdf. u. Kr., vz 250,-



606



606 Lot von 2 Stück: Gedenk-Doppelgulden 1873, Schützenpreis Wien (Nachprägung 1973, Kolarsky), 1887, Kuttenberg (Nachprägung 1974, Kolarsky). f. St 200,-



607



609



608



607 Doppelguldener 1879, Wien, auf die Silberhochzeit. Thun 464, Dav. 31, Her. 824 ss 125,-

608 Ein zweites Exemplar. vz 150,-

609 Silbermedaille 1898 (von A. Scharff, 37,2 mm), auf das 5. Österreichische Bundesschießen in Wien. Brustbild / Doppeladler über Scheibe und Waffen. Frühwald 2190, Steulm. V / 3, Slg. Pe. - R! min. Rdf., vz 500,-



611



610



611

- 610 Goldmedaille 1915 (unsigniert, von R. Neuberger, 22,7 mm, 8,0 g 900 fein), auf das Bündnis mit Preussen. Brustbilder von Franz Joseph I. und Wilhelm II. n. links / Stern über beider Kronen. Slg. Marienbg. - Gold vz - St 650,-

1. Republik, 1918-1934

- 611 100 Schilling 1927. Friedb. 520, Her. 6, Schlumb. 680 Gold vz - St 1200,-



612



614



612

- 612 Schilling 1932. Her. 45 f. St 50,-

Lots

- 613 Lot von 12 Stück: 100 Kronen 1923, 2 Schilling (6x), Schubert - Seipel, 50 Groschen 1934, 5 Schilling 1934, 1935, 10 Groschen 1947, Schweiz, 5 Franken 1934, Schützenfest Fribourg. meist vz 100,-
- 614 Lot von 4 Stück: Silberabschlag 1653, Krönung in Regensburg, 1830 (2x), Krönung in Preßburg, 1835, Huldigung in Wien. Slg. Mont. 841, 2516, 2517, 2549 Felder poliert, alt vergoldet, ss, vz 100,-
- 615 Lot von 5 Stück: Leopold I., 6 Kreuzer 1670, Kremnitz, Maria Theresia, Taler 1780, Wien, Franz II. (I.), Kronentaler 1795, Günzburg, 6 Kreuzer 1800, Kremnitz, 3 Kreuzer 1826, Wien. meist ss 150,-



ex 616



- 616 Lot von 19 Stück: RDR, u. a, Taler 1695, Hall - 1861, Karlsberg, Neapel, Tari 1715, Salzburg, u. a. 1/6 Taler 1627, Altdeutschland, Köln, Dietrich II., Weißpfennig - Württemberg, 30 Kreuzer 1736. meist f. ss, ss 500,-
- 617 Lot von 30 Stück: Denar 1550, Kremnitz - 5 Kreuzer 1846, Wien. U. a. 20 Kreuzer (12x), Taler 1780, NP. meist ss 150,-
- 618 Lot von 60 Stück: Wiener Pfennig - 10 Euro 2005, Spendenjetons, Medaillen u. a. Tirol 1866 (Hksp.). meist ss, vz 200,-

Geistliche und weltliche Standesherrn



620



619



620

BÖHMEN

Bretislaus II., 1092-1100

619 Denar. Thronender Herzog mit Lanze / Kopf.

Cach 388 vz 60,-

GURK

- Bistum

Franz Xaver, Graf von Salm-Reifferscheid, 1783-1822

620 Taler 1801, Wien.

Dav. 40, Holzmair S. 66 min. Kr., vz 300,-



622



621



623



621 Lot von 2 Stück: 20 Kreuzer 1806, Wien.

Holzmair S. 66 justiert, ss - vz 120,-

OLMÜTZ

- Bistum

Karl III., Herzog von Lothringen, 1695-1710

622 Taler 1707, Krenzier.

Dav. 1211, L.-M. 365 l. Broschierspur, Rdf., ss - vz 225,-

623 Ein zweites Exemplar.

winz. Kr., vz 500,-



624



626



625



Wolfgang, Graf von Schratzenbach, 1711-1738

624 Taler 1728, Kremsier.

Dav. 1220, L.-M. 458 min. Kr., ss

270,-

625 Taler 1729, Kremsier.

Dav. 1221, L.-M. 461 Vs. Feld geplättet, ss

200,-

Rudolph Johann, Erzherzog von Österreich, 1819-1830

626 20 Kreuzer 1820, Wien.

L.-M. 539 kl. Rdf., vz

80,-



627

627 Lot von 6 Stück: 3 Kreuzer 1670, 1706, 6 Kreuzer 1675, 1713 (2x), 15 Kreuzer 1693.

ss, vz

150,-



628



SALZBURG

- Erzbistum

Paris, Graf von Lodron, 1619-1653

628 Taler 1624.

Dav. 3504, Pr. 1197, Zöttl 1475 ss

150,-



630



629



631



629 Taler 1628, auf die Domweihe.
630 Taler 1636.
631 Ein zweites Exemplar.

Dav. 3499, Pr. 1166, Zöttl 1437 schöne Patina, f. vz 300,-
Dav. 3504, Pr. 1214, Zöttl 1487 ss 110,-
kl. Rdf., ss - vz 150,-



632



633



Max Gandolph, Graf von Kuenburg, 1668-1687

632 Lot von 2 Stück: Taler 1675, Johann Ernst, Taler 1687.

Dav. 3508, 3510, Pr. 1659, 1794, Zöttl 1999, 2160 f. ss, Hksp., ss 200,-

Johann Ernst, Graf von Thun und Hohenstein, 1687-1709

633 Taler 1688.

Dav. 3510, Pr. 1795, Zöttl 2161 min. Kr., vz 180,-



635

634 1/4 Taler 1694.

635 1/2 Taler 1694.



634



633

Pr. 1831, Zöttl 2196 vz 90,-

Pr. 1817, Zöttl 2183 vz 200,-



636

636 1/2 Taler 1695.

637 1/2 Taler 1700.



637

Pr. 1818, Zöttl 2184 kl. Rdf., f. vz 150,-

Pr. 1821, Zöttl 2187 vz - St 150,-



638



640



638



639

638 Taler 1700.

Dav. 3510, Pr. 1806, Zöttl 2172 vz - St 200,-

Sigismund III., Graf von Schrattenbach, 1753-1771

639 Taler 1759.

Dav. 1252, Pr. 2279, Zöttl 2973 kl. Kr., ss - vz 200,-

Hieronymus, Graf von Colloredo, 1772-1803

640 Dukats 1799.

Friedb. 880, Pr. 2413, Zöttl 3167, Schlumb. 732 Gold kl. Kr., ss+ 500,-



642



641



642

- | | | | | |
|-----|-----------------------|------------------------------------|---------|-------|
| 641 | Taler 1800. | Dav. 1265/42, Pr. 2454, Zöttl 3240 | ss - vz | 120,- |
| 642 | Ein zweites Exemplar. | | vz | 150,- |



ex 643

Lot

- | | | | |
|-----|--|----------|-------|
| 643 | Lot von 19 Stück: Rübenbatzen 1500, Zweier 1532, 3 Kreuzer 1681 (2x), 15 Kreuzer 1686, 1689, 1694, 1 Kreuzer 1695, 1698, 4 Kreuzer 1729, 1/2 Kreuzer 1737, 20 Kreuzer 1756, 1793 (2x), 2 Kreuzer 1758, Taler 1759 (l. geglättet), 1780 (Rand manipuliert), 1 Pfennig 1784, 2 Pfennig 1786. | meist ss | 300,- |
|-----|--|----------|-------|



1,5:1



644



1,5:1

SIEBENBÜRGEN

Maria Theresia, 1740-1780

- | | | | | |
|-----|------------------------|---|--------------------------------|-------|
| 644 | Dukat 1770, Karlsburg. | Friedb. 544, Her. 222, Eypelt. 385a, Resch - Gold | l. Prüf- und Fassungs spur, ss | 800,- |
|-----|------------------------|---|--------------------------------|-------|



646



645



647



TRAUTSON

- Grafschaft

Paul Sixtus, Graf von Falkenstein, 1598-1620

645 Taler 1620, Wien. Dav. 3425, Slg. Doneb. 3949, Holzmaier S. 58 min. korrodiert, Felder l. poliert, kl. Rdf., ss 300,-

WIEN

- Bistum

Christoph Anton von Migazzi, 1757-1803

646 Taler 1781, Wien. Dav. 1267, Holzmaier 68 kl. Sfr., ss 200,-
647 Ein zweites Exemplar. f. vz 300,-

**Für unsere Auktion im Frühjahr 2024 nehmen wir
ab sofort geeignete Einlieferungen entgegen.**

Deutsche Länder und Städte vor 1871



648



ANHALT - BERNBURG

Alexander Carl, 1834-1863

648 Lot von 2 Stück: Ausbeutetaler 1834, Anhalt-Dessau, Leopold Friedrich, Vereinstaler 1866.
Thun 2, 10, AKS 15, 30, J. 59, 79 ss 120,-



1,5:1



649



1,5:1

649 Doppeltaler 1845 A. **Prachtexemplar!** Thun 4, AKS 13, J. 64 PCGS MS 64 PL, St 6000,-



650



651



650 Ausbeutetaler 1855 A. Thun 3, AKS 16, J. 66 ss - vz 70,-

651 Ausbeutevereinstaler 1862 A. Thun 6, AKS 17, J. 73 PCGS MS 62 PL, mit polierten Stempeln geprägt, kl. Kr., f. St 400,-



652



654



652



653



653

ANHALT - DESSAU

Leopold Friedrich, 1817-1871

652 Vereinstaler 1863 A. Thun 11, AKS 35, J. 77 PCGS MS 64 PL, St 750,-

ANHALT - ZERBST

Carl Wilhelm, 1667-1718

653 2/3 Taler 1677, Zerbst. Dav. 202, Mann 251 f. Kr., ss 70,-

AUGSBURG

- Stadt

654 Taler 1641, mit Brustbild und Titel Ferdinand III. / Stadtansicht. Dav. 5039, Forster 286 winz. Hksp. u. Kr., ss - vz 200,-



656



655



656

655 Dukat 1690, mit Brustbild und Titel Leopold I. und Elenore von Pfalz-Neuburg. Friedb. 71, Forster 384 Gold Fassungs Spuren, f. Kr., ss 500,-

Prägestempel

656 Prägestempel einer Medaille o. J. (unsigniert, 49,7 mm). Mauerkrone über Wappen mit Pyr. l. Rostspuren, vz 150,-



662

662 Silberne Schulprämie 1817 (von C. W. Doell u. L. Kachel, 29,5 mm), für die Mittelstufe. Stehende Badenia mit Schild und Kranz / Schrift und Gravur. Wiel-Z. 192 (dieses Expl.), Slg. Zeitz 183 (dieses Expl.) kl. Stempelfehler, f. vz 50,-



1,5:1



663



1,5:1

Karl Leopold Friedrich, 1830-1852

663 Rheingolddukat 1832. Friedb. 152, D. S. 8, AKS 72, J. 52a, Schlumb. 20 Gold min. gewellt, vz 1500,-



664

664 Lot von 7 Stück: 1/2 Gulden 1838, 1 Gulden 1838 (3x), 1840, 1844 (H ohne Querstrich), Friedrich I., 1 Gulden 1856. AKS 97, 92, 94 Var., 125, J. 55, 56, 76 ss 160,-



665



666



666

665 1 Gulden 1840. **Prachtexemplar!** AKS 92, J. 56 PCGS MS 65, schöne Patina, St 500,-

666 Doppeltaler 1841. Thun 24, AKS 88, J. 57 kl. Rdf., ss 200,-



667



668



670



667



669



669

- | | | | | |
|-----|---|-------------------------|---------------------|-------|
| 667 | Ein zweites Exemplar. | | kl. Rdf., ss | 200,- |
| 668 | 1 Gulden 1843. | AKS 94, J. 56 | PCGS AU 58, vz - St | 250,- |
| 669 | Doppeltaler 1844, "CARL FRIEDRICH DENKMAL". | Thun 25, AKS 110, J. 59 | Rdf., ss | 200,- |
| 670 | 1 Gulden 1845. Prachtexemplar! | AKS 94, J. 56 | PCGS MS 65+, St | 600,- |



671



672



671

- | | | | | |
|-----|---|------------------------|-------------------|-------|
| 671 | Doppelgulden 1848 (aus 1847). | Thun 27, AKS 91, J. 63 | PCGS MS 62, f. St | 500,- |
| 672 | Ausbeutegulden 1852. Prachtexemplar! | AKS 96, J. 66 | PCGS MS 64, St | 500,- |



673



674



673

- | | | | | |
|-----|-------------------------------------|------------------------|-----------------------------------|--------|
| 673 | Doppeltaler 1852. | Thun 26, AKS 89, J. 64 | f. vz | 300,- |
| | Friedrich I., 1856-1907 | | | |
| 674 | 1 Gulden 1860. Kabinetstück! | AKS 125, J. 76 | seltener Jahrgang! PCGS MS 66, St | 1000,- |



675



676



675

675 Vereinsteuer 1862. **Prachtexemplar!** Thun 30, AKS 123, J. 79 PCGS MS 65, schöne Patina, St 1000,-

676 1 Gedenkgulden 1863, "1. BADISCHES LANDESSCHIESSEN IN MANNHEIM".
AKS 136, J. 78 ss - vz 75,-



677



678



677 Ein zweites Exemplar. **Prachtexemplar!** PCGS MS 67, St 750,-

678 1 Gedenkgulden 1867, "2. BADISCHES LANDESSCHIESSEN IN KARLSRUHE".
Prachtexemplar! AKS 138, J. 84 PCGS MS 64, St 400,-



679



680



679 Vereinsteuer 1867. Thun 31, AKS 124, J. 85 ss 80,-

680 Ein zweites Exemplar. **Prachtexemplar!** PCGS MS 66, St 2000,-



681



681 Silbermedaille 1883 (von W. Kullrich, 50,0 mm), auf das 25-jährige Jubiläum der Pferderennbahn in Baden-Baden. Büsten des Großherzogenpaares n. links / Stadtansicht.
Sommer K 109, Zeitz 342, Slg. Zeitz 382 min. Rdf., vz 120,-



682

682 Silberne Verdienstmedaille o. J. (ab 1869, unsigniert, von Chr. Schnitzspahn, 40,6 mm), Büste n. links / Schrift in Kranz. Zeitz 660, Slg. Zeitz 605 Tragbügel entfernt, l. berieben, vz 50,-



683



684



683

BAMBERG

- Bistum

Franz Ludwig von Erthal, 1779-1795

683 Konventionstaler 1795, Nürnberg, Kontribution. Dav. 1939 A, Krug 427a, Heller 532 kl. Stempelfehler, f. vz 250,-

BAYERN

Albert V., "der Großmütige", 1550-1579

684 10 Kreuzer 1562, mit Titel Ferdinand I. Witt. 483, Hahn 40 In dieser Erhaltung sehr selten! PCGS AU 55, vz 1500,-



685



686



685

Maximilian I., 1598-1651

685 Taler 1618. Dav. 6064, Witt. 823, Hahn 62a Rdf., kl. Sfr., ss 400,-

686 1/6 Taler o. J. (1623). Witt. 914b, Hahn 98 ss 125,-



687



689



688



687 Taler 1625.
688 Taler 1625.
689 Taler 1627 (aus 1626).

Dav. 6070, Witt. 886, Hahn 107 vz 400,-
Dav. 6071 A, Witt. 890, Hahn 109 ss 200,-
Dav. 6073, Witt. 897, Hahn 111 ss - vz 350,-



691



690



691

Maximilian II. Emanuel, 1679-1726

690 Taler 1694. Dav. 6099, Witt. 1645 Anm., Hahn 199 kl. Rdf., ss - vz 275,-
691 Zinnmedaille 1715 (von P. H. Müller, 48,8 mm), auf die Wiedereinsetzung in seine Ämter.
Geharnischtes Brustbild mit Vlieskette / Das Brustbild des Kurfürsten in aufgehender Sonne, unten
kniende Bavaria auf Kurhut zeigend, daneben der Friede mit Ölweig.
Witt. 1593, Forster 794 mit Kupferstift, winz. Rdf., vz+ 70,-



693



692



693

Karl Albert, 1726-1745

692 1/4 Taler 1740, Mannheim, auf das Vikariat.
Witt. 1959, Hahn 270, Slg. Memmesh. 2427 PCGS AU 58, vz - prfr 1000,-

Maximilian III. Joseph, 1745-1777

693 Konventions-Madonnentaler 1765. Dav. 1953, Witt. 2177, Hahn 307 l. justiert, min. berieben, f. vz 70,-

694 Lot von 3 Stück: Konventions-Wappentaler 1767, Amberg, Konventions-Madonnentaler 1769, Amberg, Karl Theodor, Konventions-Madonnentaler 1789.
Dav. 1950, 1954, 1965, Witt. 2210, 2209, 2365, Hahn 331, 330, 346 justiert, ss 150,-



695



696



695

695 Konventions-Madonnentaler 1770. Dav. 1953, Witt. 2177, Hahn 307 ss 50,-

Karl Theodor, 1777-1799

696 20 Kreuzer 1779, Amberg. Witt. 2407, Hahn 379 PCGS MS 62, f. St 250,-



698



697



698

697 10 Kreuzer 1780, Amberg. Witt. 2409, Hahn 378 PCGS MS 63, St 400,-

698 Konventions-Madonnentaler 1781, Münzmeister Joseph Scheifel.
Dav. 1965, Witt. 2357, Hahn 346 l. justiert, min. Sfr., prfr 200,-



707

707 Silberne Verdienstmedaille o. J. (1799-1806, von C. Destouches, 44,5 mm). Brustbild / Schrift in Eichenkranz. Witt. 2451 **RR!** PCGS SP 62, vz - St 2000,-



708



709



710



708 Konventionstaler 1808. Thun 43, AKS 48, J. 13 ss 120,-
709 Konventionstaler 1818, "NEUE VERFASSUNG". Thun 45, AKS 59, J. 15 kl. Rdf., vz 150,-
710 Konventionstaler 1824. Thun 46, AKS 49, J. 16 PCGS MS 63, St 2500,-



711



712



Ludwig I., 1825-1848

711 Geschichtstaler 1827, "LUDWIGS-ORDEN". Thun 53, AKS 118, J. 35 PCGS MS 64 PL, St 1500,-
712 Geschichtstaler 1827, "THERESIEN-ORDEN". Thun 54, AKS 119, J. 36 vz 300,-



713



714



- 713 Geschichtstaler 1828, "VERFASSUNGSSÄULE". Thun 55, AKS 123, J. 38 schöne Patina, winz. Rdf., vz - St 450,-
- 714 Geschichtstaler 1830, "BAYERNS TREUE". Thun 58, AKS 125, J. 40 PCGS MS 64 PL, St 1500,-



1,5:1



715



1,5:1

- 715 3 Kreuzer 1835. AKS 84, J. 28 PCGS MS 66, St 200,-



719



716



719

- 716 6 Kreuzer 1835. AKS 81, J. 29 PCGS MS 66, St 250,-
- 717 Lot von 9 Stück: 1 Gulden 1837, 1838 (Hksp.), 1841, 1842, 1844 (4x), 1/2 Gulden 1838. AKS 78, 79, J. 62, 61 f. ss, ss 160,-
- 718 Lot von 11 Stück: 1 Gulden 1837, 1838, 1840-1847, 1/2 Gulden 1838. AKS 78, 79, J. 62, 61 meist ss 200,-
- 719 3 Kreuzer 1839. AKS 85, J. 59 PCGS MS 64 PL, St 100,-



721



720



721

- 720 Geschichtsdoppeltaler 1842, "VERMÄHLUNG". Thun 81, AKS 104, J. 72 kl. Rdf., ss - vz 220,-
- 721 Doppeltaler 1843. Thun 74, AKS 74, J. 65 min. Rdf., ss 200,-



723



722



724



722 Doppelgulden 1845.

Thun 89, AKS 77, J. 63 ss - vz 75,-

723 Doppeltaler 1848.

Thun 74, AKS 74, J. 65 f. vz 200,-

Maximilian II. Joseph, 1848-1864

724 Geschichtsdoppeltaler 1848, "VERFASSUNG".

Thun 92, AKS 163, J. 86 min. Rdf., f. vz 350,-



725

725 Lot von 4 Stück: 1/2 Gulden 1849, 1850, Ludwig II., Vereinstaler 1868, 1871, "SIEGESTALER".

Thun 105, 107, AKS 152, 176, 188, J. 81, 107, 110 ss, vz 120,-

726 Lot von 4 Stück: 1 Gulden 1849, 1856 (Hksp.), 1857, Ludwig II., 1/2 Gulden 1866.

AKS 151, 179, J. 82, 99 ss 80,-



727



728



727 Doppelgulden 1850.

Thun 90, AKS 150, J. 83 PCGS MS 63, Tuscheziffer, St 250,-

728 Doppelgulden 1851.

Thun 90, AKS 150, J. 83 min. Rdf., vz 100,-



730



729



731



- | | | | |
|-----|--|---|-------|
| 729 | Geschichtsdoppeltaler 1854, "INDUSTRIE-AUSSTELLUNG". | Thun 95, AKS 166, J. 89 min. Rdf., vz | 500,- |
| 730 | Doppelgulden 1855, "MARIENSÄULE". | Thun 97, AKS 168, J. 84 SEGS MS 64, vz - St | 100,- |
| 731 | Ein zweites Exemplar. | PCGS MS 64, St | 300,- |



732



- | | | | |
|-----|---|---|-------|
| 732 | Lot von 2 Stück: Doppelgulden 1855, "MARIENSÄULE", Ludwig II., Vereinstaler 1871, "SIEGES-TALER". | Thun 97, 107, AKS 168, 188, J. 84, 110 kl. Rdf., vz | 130,- |
|-----|---|---|-------|



734



733



734

- | | | | |
|-----|--|-------------------------------|-------|
| 733 | 1 Gulden 1856. | AKS 151, J. 82 vz - St | 100,- |
| 734 | Geschichtsdoppeltaler 1856, "DENKMAL DES KÖNIGS MAXIMILIAN II. IN LINDAU". | Thun 96, AKS 167, J. 90 f. vz | 400,- |



736



735



736

735 1/2 Gulden 1859.
736 Vereinstaler 1859.

AKS 152, J. 81, Witt. 2883 schöne Patina, f. St 100,-
Thun 98, AKS 149, J. 94 PCGS MS 64, St 500,-



737



738



737

737 Vereinsdoppeltaler 1860.
738 1/2 Gulden 1864.

Thun 99, AKS 147, J. 95 f. vz 400,-
AKS 152, J. 81 PCGS MS 64, St 250,-



740



739



740

739 Vereinsdoppeltaler 1864.
740 Silbermedaille o. J. (von C. Voigt, 41,6 mm), Bürgermeistermedaille der Stadt Schwarzenbach am Wald. Brustbild / Wappen.

Thun 100, AKS 148, J. 96 R! min. Rdf., f. vz 350,-
Witt. 2847, Bucher 1103 Felder geglättet, kl. Rdf., ss - vz 500,-



741



742



741

Ludwig II., 1864-1886

741	1 Gulden 1864.	AKS 177, J. 100	PCGS MS 63, min. Kr., f. St	300,-
742	3 Kreuzer 1865.	AKS 182, J. 97	PCGS MS 64, St	100,-



744



743



744

743	6 Kreuzer 1866.	AKS 181, J. 98	PCGS MS 66, St	300,-
744	Vereinstaler 1866.	Thun 105, AKS 176, J. 107	PCGS MS 64, St	250,-



1,5:1



745



1,5:1

745	6 Kreuzer 1867.	AKS 181, J. 98	seltener Jahrgang! PCGS MS 64, St	400,-
-----	-----------------	----------------	--	-------



748



746



747



748

746	Vereinstaler 1870.	Thun 105, AKS 176, J. 107	PCGS MS 64, St	250,-
747	Vereinstaler 1871, Mmz. "C. Voigt".	Thun 106 A, AKS 174, J. 108	vz - St	1000,-
748	Tragbare Silbermedaille o. J. (von J. Ries, 41,5 mm), Bürgermeistermedaille der Gemeinde Löhmar. Brustbild / Namensgravur.	Witt. 2940, Bucher 1104/1213	vz	350,-



749



750



751



Luitpold, Prinzregent, * 1821, † 1912

749 Silbermedaille 1891 (von A. Boersch, 41,0 mm), in Fortsetzung der Geschichtstaler, auf die Errichtung der Luitpoldbrücke in München. Brustbild n. links / Die Brücke.

Witt. 3063, Hauser 598, J. XIII kl. Rdf., f. vz 60,-

750 Silbermedaille 1895 (von Lauer, 42,5 mm) des Münchener Schützenbundes, zur 25-Jahrfeier des Sieges von Sedan. Brustbild n. links / Truppenparade.

Witt. 3083, Hauser 607 vz - St 200,-

Rupprecht, Kronprinz, *1869, † 1955

751 Silbermedaille 1900 (von A. Börsch, 41,2 mm), auf seine Vermählung mit Marie Gabriele, Herzogin in Bayern. Beider Brustbilder n. links / Hochzeitsdaten in Kranz.

Gebhardt 26 kl. Kr., vz - St 125,-



752



1,5:1



752

- MÜNCHEN

- Stadt

752 Goldmedaille o. J. (1935, unsigniert, 40,3 mm, 42,1 g), auf das 100-jährige Bestehen der Bayerischen Versicherungsbank, München. Wappen / Stadtansicht.

RR! Gold winz. Haarlinien, f. St 2500,-



754



753



754

BERG

Maximilian Joseph, Kurfürst von Bayern, 1799-1806

753 Taler 1803.

Thun 108, AKS 1, J. 163 ss 200,-

BRANDENBURG - FRANKEN

Georg, "der Fromme" und Albrecht, "der Jüngere", 1536-1545

754 Taler 1538, Schwabach.

Dav. 8967, v. Schr. 664, Slg. Wilm. - Hksp., Felder geglättet, Kr., ss

100,-



755



757



756



BRANDENBURG - ANSBACH

Christian Friedrich Karl Alexander, 1757-1791

755 Konventionstaler 1768, Schwabach.

Dav. 1998, Slg. Wilm. 1084, Frank - 1. Hksp., Felder geglättet, ss

70,-

756 Konventionstaler 1777, Schwabach.

Dav. 2014, Slg. Wilm. 1098, Frank 153 min. Sfr., ss

150,-

BRANDENBURG - BAYREUTH

Christian Ernst, 1655-1712

757 Taler 1712, Nürnberg, auf seinen Tod.

Dav. 2030, Slg. Wilm. - , Slg. Erl. 2049 RR! gehenkelt, Felder l. poliert, vz

2000,-



758



759



758

Friedrich Christian, 1763-1769

758 Konventionstaler 1766, Bayreuth.

Dav. 2042 A, Slg. Wilm. 797 min. Sfr., ss 90,-

BRAUNSCHWEIG

- Herzoglich Welfische Münzstätte

Heinrich, "der Löwe", 1142-1195

759 Brakteat. Löwe n. links.

Berger 361, Slg. Bonh. 76, Welter 95a vz 100,-



760



BRAUNSCHWEIG - CALENBERG - HANNOVER

Johann Friedrich, 1665-1679

760 Lot von 3 Stück: 12 Mariengroschen 1671, Clausthal, Feinsilber, Georg Ludwig, 24 Mariengroschen 1715, Zellerfeld, Wolfenbüttel, Karl Wilhelm Ferdinand, 16 Gute Groschen 1785, Braunschweig.

Welter 1767, 2159, 2911 ss - vz 120,-



761



Ernst August, 1679-1698

761 Löser zu 3 Taler (mit Wertpunze, 77,2 g) 1685, Zellerfeld, Ausbeute.

Dav. 242, Welter 1930, Duve 6, Müs. 10.4.3/19 R! Rdf., ss 3000,-



762



764



763



Georg I., 1714-1727

- 762 Taler 1718, Zellerfeld.
763 Taler 1724, Zellerfeld.

Dav. 2076, Welter 2236 R! Hksp., ss 150,-
Dav. 2076, Welter 2236 min. Sfr., ss - vz 250,-

Georg II., 1727-1760

- 764 Ausbeutetaler 1745, Zellerfeld, Ausbeute der Grube "Güte des Herrn".

Dav. 2100, Welter 2563, Mús. 10.6.3/3 kl. Sfr., ss 500,-



765



766



765

Georg III., 1760-1820

- 765 Taler 1771, Clausthal, Ausbeute der Grube St. Andreas.

Dav. 2104, Welter 2802, Mús. 10.6.4/23 Var. min. Sfr., ss 200,-

- 766 2/3 Taler 1802 C, Hannover.

Welter 2810 Kr., ss 50,-



767



768



767



769



769

BRAUNSCHWEIG - GRUBENHAGEN

Wolfgang und Philipp, 1567-1595

767 Taler zu 24 Groschen 1589, Osterode, mit Titel Rudolph II. Dav. 9020, Welter 530 Hksp., ss 200,-

BRAUNSCHWEIG - LÜNEBURG - CELLE

Christian, Bischof von Minden, 1611-1633

768 Taler 1625, Clausthal. Dav. 6464, Welter 923 min. SR, ss - vz 200,-

BRAUNSCHWEIG - WOLFENBÜTTEL

Heinrich Julius, 1589-1613

769 Taler 1605, Zellerfeld. Dav. 6285, Welter 645 ss+ 280,-



771



770



771

Friedrich Ulrich, 1613-1634

770 Kipper-12 Kreuzer o. J., mit Titel Ferdinand II. Welter -, Fiala -, Slg. Kraaz - R! s 30,-

Rudolph August und Anton Ulrich, 1685-1704

771 Taler 1697, Zellerfeld, "Eintrachtstaler". Dav. 6395, Welter 2066 Felder geglättet, ss 120,-



772



773



772

- 772 **Ludwig Rudolph, 1731-1735**
Taler 1734, Zellerfeld. Dav. 2137, Welter 2462 min. Sfr., vz 300,-
- 773 **Friedrich Wilhelm, 1806-1815**
Bronzemedaille 1815 (von C. Häsel, 35,0 mm), auf die Schlacht bei Waterloo. Brustbild n. links / Jahreszahl in Kranz. Mit Randgravur: CARL. VOIGT. CORP. UHL. ESQ. Brockmann 542, OEK 629 Tragöse entfernt, f. vz 500,-



775



774



775

- 774 **Karl II., 1815-1830**
24 Mariengroschen 1828. AKS 55, J. 238b SEGS AU 58, vz 80,-
- 775 **Wilhelm, 1831-1884**
Taler 1838. Thun 115, AKS 77, J. 242 f. ss 70,-



1,5:1



776



1,5:1

- 776 **Doppeltaler 1852. Prachtexemplar!** Thun 119, AKS 73, J. 251 PCGS MS 65, St 5000,-



777

777 Vereinstaler 1865. **Prachtexemplar!**
Thun 123, AKS 81, J. 257 **seltener Jahrgang!** PCGS MS 64, St 1000,-



778



779



BREMEN

- Stadt

778 Taler 1863, "50 JAHRE BEFREIUNG". **Prachtexemplar!** Thun 124, AKS 14, J. 26 PCGS MS 66, St 500,-

779 Taler 1864, "ERÖFFNUNG DER NEUEN BÖRSE". Thun 125, AKS 15, J. 26 PCGS MS 64 PL, St 500,-



780



781



780 Taler 1865, "ZWEITES DEUTSCHES BUNDESSCHIESSEN". **Prachtexemplar!**
Thun 126, AKS 16, J. 27 PCGS MS 66 PL, St 500,-

781 Taler 1871, "ERINNERUNG AN DEN GLORREICH ERKÄMPFTEN FRIEDEN".
Thun 127, AKS 17, J. 28 PCGS MS 64, St 400,-



782



782



783

BRESLAU

- Bistum

Franz Ludwig von Pfalz-Neuburg, 1683-1732

782 15 Kreuzer 1693, Neisse. F. u. S. 2734 f. vz 90,-

Philipp von Sinzendorf, 1732-1747

783 1/2 Taler 1733, Wien. F. u. S. 2773 kl. Rdf., ss 400,-



784



785



784

CORVEY

- Abtei

Christoph von Bellinghausen, 1678-1696

784 Taler 1686, Höxter. Dav. 5198, Ilisch/Schwede 322 schöne Patina, kl. Kr., f. vz 2000,-

Philipp von Spiegel zum Desenberg, 1758-1766

785 Taler 1758, Zellerfeld. Dav. 2201, Ilisch / Schwede 369 A/a ss+ 1200,-



786



786 Silberabschlag von den Stempeln des Dukaten 1759, Clausthal. Ilisch/Schwede 370 vz 90,-



787



788



787

DEUTSCHER ORDEN

Maximilian I., Erzherzog von Österreich, 1590-1618

787 Taler 1603, Hall. Dav. 5848, Prokisch 60 A/a schöne Patina, ss - vz 500,-

Clemens August von Bayern, 1732-1761

788 1/4 Taler 1761, Nürnberg, auf seinen Tod. Prokisch 237 vz - St 400,-



790



789



790

Karl Alexander von Lothringen, 1761-1780

789 1 Kreuzer 1776, Wertheim.

Prokisch 252 A/a f. vz 40,-

Maximilian II. Franz von Österreich, 1780-1801

790 1/6 Taler 1801, Würzburg, auf seinen Tod. Prokisch 307 (10 Kr.) üblicher kl. Stempelfehler, vz - St

300,-



792



791



792

EICHSTÄTT

- Bistum

Raimund Anton, Graf von Stralsoldo, 1757-1781

791 30 Kreuzer 1764, Nürnberg.

Cahn 136 Hksp., Felder geglättet, f. ss 90,-

Sedisvakanz 1781

792 Konventionstaler 1781, Nürnberg.

Dav. 2210, Cahn 145 f. vz 1000,-



794



793



794

Johann Anton III., Freiherr von Zehmen, 1781-1790

793 1/2 Konventionstaler 1783, München.

Cahn 147 kl. Stempelfehler, ss+ 150,-

794 Konventionstaler 1783, München.

Dav. 2211, Cahn 146 Felder l. geglättet, ss - vz 200,-



796



795



797



- 795 Ein zweites Exemplar. Rdf., ss 300,-
Joseph, Graf von Stubenberg, 1790-1802
 796 1/2 Konventionstaler 1796 (Chronogramm), München, Kontribution. Cahn 150 l. justiert, f. vz 125,-

ELLWANGEN
- Fürstpropstei

Anton Ignaz, Graf von Fugger-Glött, 1756-1787

- 797 1/2 Konventionstaler 1765, Koblenz. Mayer 69 ss+ 300,-



798



EMDEN
- Stadt

- 798 Lot von 2 Stück: Gulden zu 28 Stüber o. J., mit Titel Ferdinand II. Dav. 507 l. Prägeschwäche, ss 75,-



799



- 799 Goldmedaille o. J. (1738, unsigniert, 25,8 mm, 7,58 g) des Vierziger-Kollegium. Stadtansicht / Krone über zwei aus Wolken kommende Hände mit Zepter. Glatter Rand. **Gold, RR!** Lötspuren, f. ss 500,-



800



ERBACH

- Grafschaft

Ludwig II., Johann Kasimir und Georg Albrecht, 1605-1627

800 Taler 1624, mit Titel Ferdinand II.

Dav. 6666, Joseph 21 l. Hksp., ss 150,-



802



801



802

FRANKFURT

- Reichsmünzstätte

801 Goldgulden o. J., mit Titel König Sigismund.

Friedb. 937, J. u. F. 107 Gold l. Prägeschwäche, ss 350,-

- Stadt

802 Taler 1623, mit Titel Ferdinand II.

Dav. 5290, J. u. F. 382h ss 200,-



803



804



803 Dukat 1635.

Friedb. 972, J. u. F. 412 Gold ss - vz 350,-

804 Dukat 1642.

Friedb. 972, J. u. F. 440b Gold f. vz 350,-



805



806



805

805 10 Kreuzer 1788.

J. u. F. 916a schöne Patina, vz 50,-

806 Dukat 1796, Kontribution, Stadtansicht.

Friedb. 1025, J. u. F. 964, Schlumb. 244.9 Gold Hksp., gewellt, ss / s 300,-



807

807 Lot von 7 Stück: 1/2 Gulden 1838, 1847 (Hksp.), 1 Gulden 1840, 1841, 1843, 1849, 1861.
AKS 15, 16, 11, 12, 13, J. 21, 26, 22, 27, 33 f. ss, ss 200,-



809



808



809

808 1 Gulden 1838. AKS 11, J. 22 PCGS MS 66, St 750,-
809 Doppeltaler 1841, Stadtansicht. Thun 130, AKS 3, J. 15 Felder geglättet, ss 100,-



811



810



812



810 Ein zweites Exemplar. f. vz 180,-
811 Doppeltaler 1842. Thun 131, AKS 2, J. 23 vz 500,-
812 Doppeltaler 1844. Thun 131, AKS 2, J. 23 kl. Rdf., f. vz 175,-



814



813



814

- 813 1/2 Gulden 1846. **Prachtexemplar!** AKS 16, J. 26 PCGS MS 66, St 500,-
 814 Doppelgulden 1848, "ERZHERZOG JOHANN". Thun 135, AKS 39, J. 46 PCGS MS 65, St 500,-



815



816



- 815 1 Gulden 1851. **Prachtexemplar!** AKS 12, J. 27 PCGS MS 67, St 750,-
 816 1 Gulden 1852. **Prachtexemplar!** AKS 12, J. 27 PCGS MS 65, St 500,-



817



818



817

- 817 Doppelgulden 1855, "RELIGIONSFRIEDEN". **Prachtexemplar!** Thun 138, AKS 42, J. 49 PCGS MS 66, St 600,-
 818 Vereinstaler 1859, "ZU SCHILLER'S HUNDERTJÄHRIGER GEBURTSFEIER". Thun 139, AKS 43, J. 50 vz 80,-



819



820



- 819 Ein zweites Exemplar. schöne Patina, f. St 100,-
 820 Ein drittes Exemplar. PCGS MS 63, St 350,-



821

821 Lot von 2 Stück: Vereinstaler 1860, 1862.

Thun 142, 144, AKS 8, 10, J. 41, 42b min. Rdf., vz 120,-



823



822



823

822 1 Gulden 1861.

AKS 13, J. 33 PCGS MS 63, St 400,-

823 Vereinsdoppeltaler 1861.

Thun 145, AKS 4, J. 43 vz+ 250,-



824



825



824 Ein zweites Exemplar.

PCGS MS 62, vz - St 300,-

825 Ein drittes Exemplar. **Prachtexemplar!**

PCGS MS 64, St 750,-



826



826 Lot von 2 Stück: Vereinsdoppeltaler 1861, Vereinstaler 1865.

Thun 145, 144, AKS 4, 10, J. 43, 42b kl. Rdf., ss - vz 180,-



827



828



827 Vereinstaler 1862, "SCHÜTZENFEST".
828 Vereinstaler 1863, "FÜRSTENTAG".

Thun 146, AKS 44, J. 51 PCGS MS 63, St 350,-
Thun 147, AKS 45, J. 52 PCGS MS 63, f. St 400,-



829



830



829

FREISING

- Bistum

Joseph Konrad von Schroffenberg, 1790-1803

829 Konventionstaler o. J. (1790), Regensburg.

Dav. 2249, Sellier 94 kl. Sfr. u. Kr., vz 700,-

FRIEDBERG

Johann Maria Rudolph, 1777-1805

830 Konventionstaler 1804, Frankfurt, mit Titel Franz II.

Thun 148, Dav. 655, Lejeune 81 schöne Patina, f. St 800,-



831



FÜRSTPRIMATISCHE STAATEN

Carl Theodor, Fürstprimas von Dalberg, 1806-1813

831 Lot von 2 Stück: 1 Heller, 1 Kreuzer 1808.

AKS 4, 3, J. 1, 2 ss, vz 50,-



832



FULDA

- Bistum

Konstantin von Buttlar, 1714-1726

832 Lot von 2 Stück: Kopfstück 1725, Heinrich VIII. von Bibra, 10 Kreuzer 1765. Buch. 46, 74 ss 100,-



833



834



Adalbert III. von Harstall, 1788-1802

833 1/2 Konventionstaler 1796, Kontribution. Buch. 8 berieben, vz 70,-

834 Ein zweites Exemplar. kl. Sfr., ss - vz 90,-



836



835



836



837



837

835 Ein drittes Exemplar. vz 125,-

836 Konventionstaler 1796, Kontribution. Dav. 2264, Buch. 5 SR, f. ss 125,-

HALBERSTADT

- Domkapitel

837 Taler 1629. Dav. 5348, Besser / Brämer / Bürger 45.56, Zep. 131 ss 400,-



838



839



838

HAMBURG

- Stadt

838 32 Schilling 1795, mit Titel Franz II. Gaed. 652, J. 37 ss+ 60,-

HANNOVER

Georg IV., 1820-1830

839 16 Gute Groschen 1821, Feinsilber. AKS 34, J. 23d winz. Kr., prfr 100,-



840

Ernst August, 1837-1851

840 Lot von 4 Stück: Taler 1840 S, 1841 A, 1845 A, Georg V., Ausbeutetaler 1854 B. Thun 161, 160, 164, 170, AKS 103, 102, 105, 158, J. 68, 67, 69, 86 f. ss, ss 150,-



841



842



841 Taler 1843, zur Hochzeit des Kronprinzen Georg.

Thun 165, AKS 132, J. 70 ss - vz 220,-

842 Taler 1847 A.

Thun 164, AKS 105, J. 69 PCGS MS 64, St 1000,-



843



844



843 Taler 1848 B.

Thun 167, AKS 107, J. 79 PCGS MS 64 PL, St 750,-

844 Ausbeutetaler 1850 B.

Thun 169, AKS 134, J. 81 PCGS MS 64, St 750,-



845



846



847



848



Georg V., 1851-1866

845	Doppeltaler 1854 B.	Thun 173, AKS 142, J. 88	kl. Rdf., ss	150,-
846	Vereinstaler 1864 B.	Thun 174, AKS 144, J. 96	PCGS MS 64, St	400,-
847	Vereinstaler 1865 B, "WATERLOO".	Thun 176, AKS 160, J. 98	PCGS MS 64, St	400,-
848	Vereinsdoppeltaler 1866 B.	Thun 175, AKS 143, J. 97	min. Rdf., vz	300,-



1,5:1



849



1,5:1

849	Vereinskrone 1866 B.	Friedb. 1183, D. S. 117, AKS 140, J. 135, Schlumb. 437	Gold vz+	2500,-
-----	----------------------	--	-----------------	--------



850



HARZ

850	Tauftaler 1718, Zellerfeld. Mzm. Heinrich Horst. Taufe Christi im Jordan / Schrift.	Katsouras 10	ss	200,-
-----	---	--------------	----	-------



855



856



855

HENNEBERG - ILMENAU

- Gemeinschaftsprägung, 1691-1702

855 Taler 1700, Ausbeute der Gruben zu Ilmenau. Dav. 7491, Schnee 635, Müs. 56.6/22, Slg. Mers. - ss 600,-

HENNEBERG

- Stadt

856 Silbermedaille 1844 (von Höfling, 26,8 mm), auf die 300-Jahrfeier der Reformation. Büste von Georg Ernst, Fürst von Henneberg / Wappen. Slg. Mers. 4316, Slg. Whiting 718 min. Rdf., vz 150,-



857



858



857

HESSEN - DARMSTADT

Ludwig X. (I.), 1790-1830

857 Kronentaler 1825. Thun 193, AKS 72, J. 28 ss 125,-

Ludwig II., 1830-1848

858 Lot von 2 Stück: 1/2 Gulden 1838, 1 Gulden 1839. AKS 106, 105, J. 37, 39 ss 60,-



860



859



860

859 1 Gulden 1839. **Prachtexemplar!**

AKS 105, J. 39 PCGS MS 64, St 500,-

860 Doppeltaler 1841.

Thun 195, AKS 99, J. 40 ss 200,-



862



861



862

Ludwig III., 1848-1877

861 1 Gulden 1848. **Prachtexemplar!**

AKS 122, J. 49a PCGS MS 64, St 750,-

862 Doppelgulden 1855.

Thun 198, AKS 121, J. 51 vz+ 125,-



1,5:1



863



1,5:1

863 Vereinstaler 1857. **Kabinetstück!**

Thun 200, AKS 120, J. 59 PCGS PR 66 CAM, PP 3000,-



864



865



864

HESSEN - KASSEL

Friedrich II., 1760-1785

864 Konventionstaler 1766.

Dav. 2302, Schütz 1852.3 f. vz 220,-

Wilhelm II. und Friedrich Wilhelm, 1831-1847

865 Doppeltaler 1840.

Thun 185, AKS 43, J. 33 ss 250,-



867



866



868



866 Doppeltaler 1843.

Thun 185, AKS 43, J. 33 kl. Rdf., ss 180,-

Friedrich Wilhelm I., 1847-1866

867 Doppeltaler 1854.

Thun 188, AKS 60, J. 47a ss 200,-

868 Ein zweites Exemplar.

ss+ 225,-



869



870



871



869 Ein drittes Exemplar.

f. vz 250,-

870 Doppeltaler 1855.

Thun 188, AKS 60, J. 47 b ss 200,-

871 Ein zweites Exemplar.

f. vz 225,-



872

872 Doppeltaler 1855.



873

873 Vereinstaler 1864, mit C. P. **Prachtexemplar!**



Thun 188, AKS 60, J. 47a kl. Kr., vz 250,-
Thun 190, AKS 62, J. 48a PCGS MS 66, St 2000,-



872



874

HILDESHEIM

- Stadt

874 Taler 1625, mit Titel Ferdinand II.

Dav. 5420, Buck/Bahrf. 217a **R!** ss+ 800,-

- Bistum

Jobst Edmund von Brabeck, 1688-1702

875 6 Mariengroschen 1693.

Mehl 632b altvergoldet, f. ss 100,-



875



874



877

Friedrich Wilhelm von Westfalen, 1763-1789

876 1/2 Konventionstaler 1764.



876



877

Mehl 701 f. vz 250,-

HOHENLOHE

- Gemeinschaftlich

877 Taler 1609, Nürnberg, mit Titel Rudolph II.

Dav. 6819, Albr. 54 Kr., ss 450,-



879



878



879

878 Ein zweites Exemplar.

schöne Patina, ss+ 600,-

HOHENLOHE - NEUENSTEIN

Wolfgang Julius, 1641-1698

879 Taler 1697, Nürnberg.

Dav. 6831, Albr. 136 min. justiert, ss+ 400,-



881



880



881

HOHENLOHE - NEUENSTEIN - ÖHRINGEN

Ludwig Friedrich Karl, 1765-1805

880 Lot von 2 Stück: 1 Kreuzer 1774, Nürnberg, 10 Kreuzer 1803, Wertheim, auf die Einweihung der deutschen Schule.

Albr. 171, 183 ss, ss+ 100,-

881 Konventionstaler 1785, Nürnberg.

Dav. 2353, Albr. 172 f. ss 300,-



882



883



882 Ein zweites Exemplar.

f. vz 600,-

883 Konventionstaler 1797, Nürnberg.

Dav. 2354, Albr. 182 Rdf., ss 450,-



884

884 Ein zweites Exemplar.



885



884

kl. Rdf. u. Kr., vz 600,-

HOHENLOHE - INGELFINGEN

Philipp Heinrich und Heinrich August, 1743-1781

885 10 Kreuzer 1770, Nürnberg.

Albr. 202 kl. Rdf., ss 40,-



886



887



888



HOHENLOHE - KIRCHBERG

Karl August, 1737-1767

886 Taler 1738, Nürnberg.

Dav. 2358, Albr. 210 kl. Rdf., ss+ 500,-

887 Ein zweites Exemplar.

schöne Patina, vz 1000,-

HOHENZOLLERN - HECHINGEN

Joseph Wilhelm, 1750-1798

888 Konventionstaler 1783, Stuttgart.

Dav. 2362, Bahrf. 30b kl. Sfr., l. justiert, ss 300,-



889



Friedrich Wilhelm Constantin, 1838-1849

889 1 Gulden 1843. Prachtexemplar!

AKS 4, J. 5 PCGS MS 64+, St 750,-



890

890 Doppeltaler 1844.



891

891 1 Gulden 1846.



890

Thun 204, AKS 2, J. 7 kl. Rdf., ss 750,-

AKS 4, J. 5 Rdf., ss 200,-



892

892 Doppeltaler 1846.



893



892

Thun 204, AKS 2, J. 7 min. Kr., vz 1500,-

HOHENZOLLERN - SIGMARINGEN

Carl, 1831-1848

893 1 Gulden 1844.

AKS 12, J. 13c ss / f. vz 100,-



895

894 1/2 Gulden 1845.



894



895

AKS 13, J. 12b f. vz 70,-

895 1 Gulden 1848.

AKS 12, J. 13c altvergoldet, ss 100,-



896



Friedrich Wilhelm IV. von Preussen, 1849-1861

896 Lot von 2 Stück: 1/2, 1 Gulden 1852 A. Olding 351, 350, AKS 21, 20, J. 22, 23 kl. Kr. u. Rdf., ss - vz

150,-



1,5:1



897



1,5:1

897 1 Gulden 1852 A. **Prachtexemplar!**

AKS 20, J. 23, Olding 350 PCGS PR 64 CAM, PP 1000,-



898



JÜLICH - KLEVE - BERG

Johann Wilhelm II., 1679-1718

898 2/3 Taler 1700, Düsseldorf.

Dav. 591, Noss 806 f. ss 200,-



900



899



900

KÖLN

- Erzbistum

Philipp von Heinsberg, 1167-1191

899 Pfennig o. J. (nach 1180). 4. Typ. Erzbischof mit Krummstab und Fahne / Kirchengebäude.

Häv. 549e ss 50,-

Friedrich III., Graf von Saarwerden, 1371-1414

900 Goldgulden o. J. (1373), Deutz.

Friedb. 789, Noss 175, Felke 430 **Gold** vz 500,-

Expl. der Sammlung Veynan, Spink Zürich 43 (1992) 28



901



901 Goldgulden o. J. (1409), Bonn.



902



902 Goldgulden o. J. (1410), Bonn.

Friedb. 791, Noss 254, Felke 797 **Gold** f. vz 500,-

Friedb. 791, Noss 260 A, Felke 799 **Gold** ss 450,-



903



904



Dietrich II., Graf von Mörs, 1414-1463

903 Goldgulden o. J. (1416), Bonn. Friedb. 793, Noss 274, Felke 933 **Gold** Prüfspur, ss 400,-

Ruprecht, Pfalzgraf bei Rhein, 1463-1480

904 Goldgulden o. J. (1469), Bonn. Friedb. 800, Noss 428, Felke 1463 **Gold** f. ss 400,-
Expl. der Sammlung Veynan, Spink Zürich 43 (1992) 35



1,5:1



905



1,5:1

- Stadt

905 Goldgulden 1567, mit Titel Maximilian II. Friedb. 759, Noss 121a **Gold, RR ! nur 53 Expl. geprägt !** Rand bearbeitet, ss - vz 1800,-



906



908



907



KONSTANZ

- Bistum

Franz Konrad von Rodt, 1750-1775

906 1/2 Konventionstaler 1761, Augsburg. Forster 409 justiert, ss 125,-
907 Ein zweites Exemplar. ss 140,-
908 Konventionstaler 1761, Augsburg. Dav. 2190, Forster 408 kl. Rdf., ss - vz 300,-



910



909



910

LIPPE - DETMOLD

Paul Friedrich Emil Leopold, 1851-1875

909 Vereinstaler 1866. Prachtexemplar! Thun 213, AKS 16, J. 16 PCGS MS 65, St 1000,-

LÖWENSTEIN - WERTHEIM - ROCHEFORT

Karl Thomas, 1735-1789

910 Konventionstaler 1767, Wertheim. Dav. 2403, Wibel 239 R! min. Sfr., f. ss 200,-



911



912



LÜBECK

- Stadt

911 Taler zu 48 Schilling 1752. Dav. 2420, Behrens 291a, J. 22 ss 100,-

912 Ein zweites Exemplar. SEGS AU 55, min. Kr., f. vz 150,-



913



- Bistum

August Friedrich von Holstein-Gottorp, 1666-1705

913 Lot von 2 Stück: 2/3 Taler 1678, Eutin. Dav. 621, Behrens 801 ss 150,-



914



915



- | | | | | |
|-----|------------------------|-----------------------|--------------------------------------|-------|
| 914 | 2/3 Taler 1688, Eutin. | Dav. 621, Behrens 802 | kl. ZE, Feilspur am Rand, f. Kr., ss | 70,- |
| 915 | 2/3 Taler 1689, Eutin. | Dav. 622, Behrens 803 | ss | 100,- |



916



917



MAGDEBURG

- Erzbistum

August von Sachsen-Weissenfels, 1638-1680

- | | | | | |
|-----|------------------------|---|------------------------|-------|
| 916 | 2/3 Taler 1672, Halle. | Dav. 631, v. Schr. 783, Slg. Mers. 2302 | kl. Rdf., ss | 100,- |
| 917 | 2/3 Taler 1675, Halle. | Dav. 634, v. Schr. 813, Slg. Mers. 2304 | l. Prägeschäche, f. vz | 125,- |



918



919



920



MAINZ

- Erzbistum

Adolph I. von Nassau, 1373-1390

- | | | | | |
|-----|---------------------------------------|--|--------------------------------------|-------|
| 918 | Goldgulden o. J. (1380-1385), Höchst. | Friedb. 1605, P. A. 111, Slg. Wa. 84, Felke 239 Var. | Gold ss | 450,- |
| 919 | Goldgulden o. J. (1385-1386), Bingen. | Friedb. 1606, P. A. 114, Slg. Wa. 82, Felke 471 | Gold Vs. min. Druckstelle, ss | 400,- |

Johann II., Graf von Nassau, 1397-1419

- | | | | | |
|-----|--|--|-------------------|-------|
| 920 | Goldgulden o. J. (1409-1411), Hoechst. | Friedb. 1616, P. A. 123, Slg. Wa. 111, Felke 794 | Gold f. vz | 500,- |
|-----|--|--|-------------------|-------|



921



922



Lothar Friedrich, Freiherr von Metternich-Burscheid, 1673-1675

- 921 Sortengulden zu 60 Kreuzer 1673. Dav. 648, P. A. 500 Var., Slg. Wa. 342 f. vz 170,-
 922 Sortengulden zu 60 Kreuzer 1674. Dav. 648, P. A. 510, Slg. Wa. 348 f. vz 300,-



923



Anselm Franz von Ingelheim, 1679-1695

- 923 Lot von 2 Stück: 12 Kreuzer 1692, 1694 (altvergoldet), Aschaffenburg. P. A. 586, 596, Slg. Wa. 428, 436 ss 90,-



924



Johann Friedrich Karl, Graf von Ostein, 1743-1763

- 924 Doppeldukat 1748 mit Nürnberg, Doppelter Lammdukat 1700 (Chronogramm), Mzm. GFN als Brosche gearbeitet. Friedb. 1676, 1882, P. A. 677, Slg. Wa. 519, Kellner 51, Slg. Erl. 583 Gold an Nadel, kl. Rdf., f. vz 2000,-



925



926



Emerich Joseph, Freiherr von Breitbach-Bürresheim, 1763-1774

- 925 Konventionstaler 1765. Dav. 2424, P. A. 714, Slg. Wa. 596 ss+ 250,-
 926 Konventionstaler 1766. Dav. 2425, P. A. 723, Slg. Wa. 601 min. justiert, ss 150,-



928



927



929



Friedrich Karl Joseph von Erthal, 1774-1802

- | | | | |
|-----|------------------------|---|-------|
| 927 | Konventionstaler 1794. | Dav. 2429, P. A. 771, Slg. Wa. 646 kl. Sfr., f. Kr., ss | 200,- |
| 928 | Konventionstaler 1794. | Dav. 2432 A, P. A. 773, Slg. Wa. 649 min. Sfr., ss+ | 150,- |
| 929 | Konventionstaler 1794. | Dav. 2432, P. A. 774, Slg. Wa. 650 kl. Sfr., ss+ | 200,- |



930

- | | | |
|-----|---|-------|
| 930 | Lot von 5 Stück: 1 (2x), 5, 10 Kreuzer 1795, 3 Kreuzer 1796.
P. A. 790, -, 787, 794, Slg. Wa. 668, 667, 663, 672 justiert, vz, vz - St | 100,- |
|-----|---|-------|



931

MANSFELD

- VORDERORTLINIE VOR DER TEILUNG

Hoyer VI., Gebhard VII., Albrecht VII. und Philipp II., 1531-1540

- | | | | |
|-----|------------------------|--|-------|
| 931 | Taler o. J., Eisleben. | Dav. 9479, Tornau 113 schöne Patina, kl. Rdf., ss - vz | 400,- |
|-----|------------------------|--|-------|



932



933



934



- VORDERORTLINIE FRIEDEBURG

Peter Ernst I., Bruno II., Gebhard VIII. und Johann Georg IV., 1587-1601

- | | | | | |
|-----|-----------------------|----------------------------|----------------------|-------|
| 932 | Taler 1588, Eisleben. | Dav. 9510, Tornau 594 | kl. Graffiti, s - ss | 150,- |
| 933 | Taler 1600, Eisleben. | Dav. 9511/6945, Tornau 608 | Hksp., ss | 100,- |

- VORDERORTLINIE ARTERN

Volrat VI., Wolfgang III. und Johann Georg II., 1620-1627

- | | | | | |
|-----|-----------------------|-----------------------|--------|-------|
| 934 | Taler 1626, Eisleben. | Dav. 6962, Tornau 771 | s - ss | 100,- |
|-----|-----------------------|-----------------------|--------|-------|



935



936



935

- EIGENTLICHE HINTERORTISCHE LINIE

Friedrich Christoph, 1610-1631

- | | | | | |
|-----|-------------|-------------------------|--------------------------------|-------|
| 935 | Taler 1623. | Dav. 7006, Tornau 1298b | Hksp., Feld geglättet, ss - vz | 150,- |
|-----|-------------|-------------------------|--------------------------------|-------|

MECKLENBURG - SCHWERIN

Friedrich Franz II., 1842-1883

- | | | | | |
|-----|------------------------------------|-------------------------|----------------|--------|
| 936 | Taler 1848. Prachtexemplar! | Thun 214, AKS 37, J. 55 | PCGS MS 65, St | 1750,- |
|-----|------------------------------------|-------------------------|----------------|--------|



938



937



938

MEISSEN

- Markgräfllich Wettinische Münzstätte

Heinrich, "der Erlauchte", 1221-1288

- 937 Brakteat. Sitzender Markgraf mit Schwert und Kreuzlilienzepter. Berger -, Schwinkowski 532, Slg. Bonh. 1032 geknittert, ss 100,-

MÜNSTER

- Bistum

Christoph Bernhard von Galen, 1650-1678

- 938 Breiter Taler 1661, auf die Einnahme der Stadt. Dav. 5603, Schulze 106g ss 300,-



939



- 939 1/8 Taler 1678, "Blamüser". Schulze 117a ss - vz 60,-



940



- 940 Ein zweites, ähnliches Exemplar. Schulze 117b 1. Prägeschäche, ss 60,-



941



- 941 24 Mariengroschen 1694. Dav. 693, Schulze 143a ss 80,-

Sedisvakanz 1801

- 942 Lot von 2 Stück: 1/24, 2/3 Taler 1801. Schulze 272, 270, Zep. 231, 334 ss 125,-



ex 942





943



944



943

NASSAU - DILLENBURG

Heinrich, 1662-1701

943 15 Kreuzer 1691, Herborn.

Isenb. 246 **Jahrgang äussert selten!** f. Kr., s - ss 625,-

NASSAU

Adolph, 1839-1866

944 Lot von 3 Stück: 1/2 Gulden 1841, 1 Gulden 1844 (2x).

AKS 67, 65, J. 48, 49 ss, ss - vz 100,-



946



945



946

945 1 Gulden 1844. **Prachtexemplar!**

AKS 65, J. 49 PCGS MS 65, St 750,-

946 Doppeltaler 1854.

Thun 232, AKS 60, J. 52 vz 450,-



948



947



949



947 Vereinstaler 1859. **Prachtexemplar!**

Thun 234, AKS 63, J. 60a PCGS MS 64, St 1000,-

948 Vereinsdoppeltaler 1860.

Thun 235, AKS 61, J. 61 ss 250,-

949 Ein zweites Exemplar.

ss - vz 350,-



950

950 Ein drittes Exemplar.



1,5:1

951 1 Kreuzer 1861.



951



1,5:1



950

f. vz 375,-

AKS 73, J. 59 PCGS MS 67, St 300,-



952

952 Vereinstaler 1863.



953

953 Vereinstaler 1864, auf das 25-jährige Regierungsjubiläum.



954

954 Ein zweites Exemplar.

Thun 236, AKS 64, J. 62 ss 60,-

Thun 238, AKS 77, J. 63 min. Rdf., vz 175,-

PCGS MS 65, St 750,-



955

955 Taler 1624, mit Titel Ferdinand II.



956

956 Taler 1627, mit Titel Ferdinand II.

Dav. 5637, Kellner 231a, Slg. Erl. 418 Prüfspur, ss 100,-

Dav. 5636, Kellner 230b, Slg. Erl. 413 kl. Rdf., ss 200,-

**NÜRNBERG
- Stadt**



- 957 Lammdukat 1700 (Chronogramm), ohne Mzm. Friedb. 1885, Kellner 71, Slg. Erl. 589 **Gold** 1. gewellt, vz 700,-
- 958 Konventionstaler 1757, mit Brustbild und Titel Franz I. Dav. 2485, Kellner 338b, Slg. Erl. - Sfr., s - ss 100,-



- 959 1/2 Konventionstaler 1760, mit Titel Franz I. Kellner 353, Slg. Erl. 717 ss 80,-
- 960 Konventionstaler 1763, mit Brustbild und Titel Franz I., Lege Vindicé-Prägung. Dav. 2486, Kellner -, Slg. Erl. 745 Sfr., ss 120,-



- 961 Konventionstaler 1763, mit Titel Franz I., auf den Frieden von Hubertusburg. Dav. 2488, Kellner 340, Slg. Erl. 714 ss 130,-
- 962 Konventionstaler 1765, mit Titel Franz I. Dav. 2490, Kellner 341, Slg. Erl. 715 ss 150,-



963



964



963

- 963 Konventionstaler 1765, mit Titel Joseph II. / Stadtansicht, mit Laubrand.
 Dav. 2494, Kellner 344a, Slg. Erl. 758 schöne Patina, vz - St 600,-
- 964 1/2 Konventionstaler 1766, mit Titel Joseph II. Kellner 354, Slg. Erl. 775 vz 180,-



966



965



966



- 965 Konventionstaler 1768, mit Titel Joseph II., mit Randschrift.
 Dav. 2498, Kellner 348c, Slg. Erl. 771 ss 200,-
- 966 Konventionstaler 1795, mit Brustbild und Titel Franz II. Dav. 2499, Kellner 352, Slg. Erl. 808 f. vz 900,-



967

- 967 Silbermedaille 1905 (von W. v. Ruemann, 80,3 mm), auf die Enthüllung des Kaiser Wilhelm-Denkmal. Brustbild von Wilhelm I. / Reiterdenkmal.
 Erlanger 664, Slg. Erl. 1445 R! Schürfstelle u. kl. Feilspur, ss 300,-



969



968



969

OLDENBURG

Nicolaus Friedrich Peter, 1853-1900

968 Vereinstaler 1866 B. Thun 241, AKS 25, J. 55 Feilspur a. Rand, kl. Kr., f. vz / vz 150,-

PADERBORN

- Bistum

Wilhelm Anton von der Asseburg, 1763-1782

969 1/2 Konventionstaler 1764, Neuhaus. Weing. 213 ss - vz 150,-



971



970



971

970 24 Mariengroschen 1765, Neuhaus. Weing. 215 ss 70,-

971 Konventionstaler 1765, Neuhaus. Dav. 2514, Weing. 210b, Schwede 306 min. Sfr., ss+ 450,-



972



973



972

PASSAU

- Bistum

Johann Philipp von Lamberg, 1689-1712

972 Taler 1701, Augsburg. Dav. 2517, Kellner 144 f. vz 500,-

Leopold Ernst, Graf von Firmian, 1763-1783

973 Lot von 2 Stück: 1/8, 1/4 Taler 1764, Regensburg, auf seine Huldigung. Kellner 177, 176 schöne Patina, vz 150,-



974



975



976



977



PFALZ

- Alte Kurlinie

Ruprecht I., "der Rote", 1353-1390

974 Goldgulden o. J. (1359-1368), Heidelberg.
 Friedb. 1966, Slg. Noss 31, Slg. Memmesh. 2109 Var., Felke 111 **Gold** ss 750,-

Ludwig III., "der Bärtige", 1410-1436

975 Goldgulden o. J. (1425), Bacharach.
 Friedb. 1975, Slg. Noss 74, Slg. Memmesh. 2135, Felke 1092 **Gold** Rand bearbeitet, ss 400,-

976 Goldgulden o. J. (1427-1428), Bacharach.
 Friedb. 1976, Slg. Noss 83, Slg. Memmesh. 2137, Felke 1149 **Gold** ss 450,-

Ludwig IV., "der Sanftmütige", 1436-1449

977 Goldgulden o. J., Bacharach. Friedb. 1977, Slg. Noss 127, Slg. Memmesh. 2142, Felke 1266 **Gold** ss 450,-



978



979



978

- Kurlinie zu Simmern

Johann Kasimir von Lautern, 1576-1592

978 Taler 1578, Heidelberg.
 Dav. 9641, Slg. Noss 241, Slg. Memmesh. 2217 schöne Patina, Felder poliert, min. Hksp., vz 1000,-

- Kurlinie zu Neuburg

Karl Philipp, 1716-1742

979 Karolin 1733, Heidelberg. Friedb. 2029, Slg. Noss 347, Slg. Memmesh. - **Gold** ss 750,-



992



993



992 Taler 1764, Magdeburg.

Dav. 2588, Olding 120, v. Schr. 504 winz. Sfr., ss 150,-

993 Taler 1784, Berlin.

Dav. 2590, Olding 70, v. Schr. 470 Kr., vz 100,-



994



994 Lot von 2 Stück: Taler 1785, Berlin, Friedrich Wilhelm II., Taler 1791, Berlin.

Dav. 2590, 2599, Olding 70, 3, v. Schr. 471, 35 berieben, f. ss 110,-



996



995



996

995 Taler 1786, Berlin, "Sterbetaler".

Dav. 2590, Olding 70, v. Schr. 473 kl. Kr., ss+ 150,-

996 Silbermedaille 1840 (von C. Pfeuffer, 49,9 mm), auf den 100. Jahrestag seines Regierungsantrittes. Brustbild n. halblinks / Reiterdenkmal von Friedrich II., erbaut von Chr. Rauch, in Berlin.

Sommer P 66 kl. Rdf., vz 150,-



997



998



Friedrich Wilhelm II., 1786-1797

997 Taler 1791, Berlin.

Dav. 2599, Olding 3, v. Schr. 35, J. 25 vz 275,-

998 Taler 1794, Berlin.

Dav. 2599, Olding 3, v. Schr. 38, J. 25 winz. Sfr., vz+ 250,-



999



1000



999 Konventionstaler 1795, Berlin, für den Handel mit Süddeutschland.

Dav. 2600, Olding 55, v. Schr. 223, J. 182 ss 150,-

1000 Taler 1796, Berlin.

Dav. 2599, Olding 3, v. Schr. 40, J. 25 min. Sfr., f. Kr., f. vz 120,-



1001



1002



Friedrich Wilhelm III., 1797-1840

1001 Taler 1799, Berlin.

Dav. 2603, Olding 102a, v. Schr. 43, J. 29 ss 80,-

1002 Ein zweites Exemplar.

winz. Kr., vz 150,-



1004



1003



1004

1003 1/3 Taler 1800 A.

Olding 107, AKS 20, J. 28 kl. Kr., vz+ 90,-

1004 Silbermedaille 1800 (von D. F. Loos u. J. v. Döll, 36,2 mm), auf das Ende des 18. Jahrhunderts.
Brustbild n. links / Adler auf Emblemen

Olding 182, Sommer A 68, Strothotte 1800-9 vz 90,-



1005



1006



1005

- 1005 Silbermedaille 1801 (von F. W. Loos, 56,2 mm), auf die 100-Jahrfeier des Königreiches. Brustbilder der ersten fünf Könige n. links / Apollo in Quadriga über thronender Borussia.
Olding 185, Sommer A 76 l. lädiertes Etui, kl. Rdf., vz 400,-
- 1006 Taler 1814 A. Thun 244, Olding 103, AKS 11, J. 33 vz 120,-
- 1007 Lot von 2 Stück: Taler 1814 A, 1828 A. Thun 244, 249, Olding 103, 181, AKS 11, 15, J. 33, 60 ss 100,-
- 1008 Lot von 8 Stück. Taler 1814 A, 1818 A, Wilhelm I., Vereinstaler 1861 A, Krönungstaler (4x), 1871 A, Siegestaler, Ausbeutevereinstaler 1862 A.
Thun 244, 246, 265, 272, 267, Olding 103, 106, 403, 408, 406, AKS 11, 13, 116, 118, 98, J. 33, 37, 87, 99, 93 ss, vz 225,-



1009



1010



- 1009 Taler 1816 A. Thun 244, Olding 103, AKS 11, J. 33 PCGS AU 58, vz - St 350,-
- 1010 Taler 1816 A, "KAMMERHERRNTALER". Thun 245, Olding 105, AKS 12, J. 35 bearbeitet, s 150,-



1011



1012



- 1011 Ein zweites Exemplar. l. berieben, f. ss 300,-
- 1012 Taler 1829 A. Thun 250, Olding 182, AKS 17, J. 62 vz 150,-



1013

1013 Ein zweites Exemplar.



1014

1014 3 Pfennige 1833 A.



1013

Olding 189, AKS 33, J. 44 vz 150,-
prfr 50,-



1015

1015 Ausbeutetaler 1835 A.



1016

1016 Taler 1840 A.

Thun 251, Olding 184, AKS 18, J. 63 vz 100,-
Thun 250, Olding 182, AKS 17, J. 62 PCGS AU 58, vz - St 300,-



1018



1017



1019



1017 Doppeltaler 1840 A.

Thun 252, Olding 179, AKS 9, J. 64 ss 200,-

1018 Silbermedaille o. J. (1833-1870, von C. Pfeuffer, 50,5 mm) für Rettung aus Gefahr. Büste n. links / Schrift in Kranz. Olding 424.2, Sommer P 96, OEK 1863/I kl. Rdf., vz 140,-

1019 Ein zweites, ähnliches Exemplar. R! kl. Rdf., vz 150,-

Friedrich Wilhelm IV., 1840-1861

1020 Lot von 2 Stück: Taler 1841 A, Ausbeutetaler 1841 A. Thun 254, 255, Olding 304, 307, AKS 72, 73, J. 69, 70 Rdf., ss 100,-



1021



1023



1021 Doppeltaler 1844 A.

Thun 258, Olding 302, AKS 69, J. 74 ss+ 150,-

1022 Lot von 3 Stück: Doppeltaler 1845 A, 1854 A, Vereinstaler 1860 A.

Thun 258, 259, 262, Olding 302, 303, 316, AKS 69, 70, 78, J. 74, 82, 84 kl. Rdf., ss+, vz 280,-

1023 Doppeltaler 1846 A.

Thun 258, Olding 302, AKS 69, J. 74 f. Kr., vz 200,-



1024



1025



1024 Taler 1848 A.

Thun 256, Olding 305, AKS 74, J. 73 f. vz / vz 75,-

1025 Ausbeutetaler 1854 A.

Thun 261, Olding 309, AKS 77, J. 81 min. Rdf., f. vz / vz 75,-



1026



1027



1026

1026 Doppeltaler 1856 A.

Thun 259, Olding 303, AKS 70, J. 82 vz 350,-

1027 Ausbeutevereinstaler 1858 A.

Thun 263, Olding 317, AKS 79, J. 85 PCGS AU 58, vz - St 350,-



1028



1029



1028 Vereinstaler 1861 A, "STERBETALER".

Thun 262, Olding 316, AKS 78, J. 84 vz 100,-

1029 Ein zweites Exemplar. **Prachtexemplar!**

PCGS PR 65, PP 1000,-



1030



1033



1030 Silbermedaille o. J. (von C. Pfeuffer, 34,4 mm), als Schützenprämie. Büste / Schrift in Kranz. Olding 595, Sommer P 99 ss - vz 50,-

Wilhelm I., 1861-1888

1031 Lot von 2 Stück: Vereinstaler 1861 A, "KRÖNUNGSTALER", 1871 A, "SIEGESTALER". Thun 265, 272, Olding 403, 408, AKS 116, 118, J. 87, 99 vz, kl. Kr., vz 80,-

1032 Lot von 4 Stück: Vereinstaler 1861 A (2x, 1x Krönungstaler), 1866 A, 1871 A, Siegestaler. Thun 265, 266, 270, 272, Olding 403-405, 408, AKS 116, 97, 99, 118, J. 87, 92, 96, 99 ss, vz 140,-

1033 Vereinstaler 1862 A. Thun 266, Olding 404, AKS 97, J. 92 kl. Rdf., vz 75,-



1034



1035



1034 Ausbeutevereinstaler 1862 A. **Prachtexemplar!** Thun 267, Olding 406, AKS 98, J. 93 PCGS MS 64, St 750,-

1035 Vereinstaler 1867 A. Thun 270, Olding 405, AKS 99, J. 96 PCGS MS 62, vz - St 200,-



1036



1037



1038



1036 Vereinsdoppeltaler 1867 C. Thun 269 C, Olding 412, AKS 96, J. 97 min. Hksp., s - ss 150,-

1037 Ein zweites Exemplar. ss 300,-

1038 Ein drittes Exemplar. ss / f. vz 300,-



1039



1040



1041



- 1039 Ein viertes Exemplar.
- 1040 Ein fünftes Exemplar.
- 1041 Ein sechstes Exemplar.

f. vz 400,-
min. Rdf., vz 450,-
vz 500,-



1043



1042



1043

- 1042 Vereinstaler 1871 A. Thun 270, Olding 405, AKS 99, J. 96 min. Rdf., vz 75,-
- 1043 Silbermedaille o. J. (Gravur 1879, von A. Mertens u. H. Wittig, 47,7 mm), sog. "Kronprinzessinenmedaille". Büste der Kronprinzessin Victoria / Gravur in Rosenkranz.
RR! min. Fassungsspuren u. l. geglättet, vz 300,-



1044



- 1044 **Wilhelm II., 1888-1918**
Lot von 2 Stück: Silbermedaille 1888 (unsigniert, 28,1 mm), auf seinen Besuch in Hamburg, anlässlich der Zollanschlußfeier, 1906 (von Mayer u. Wilhelm, 33,6 mm), auf die Silberhochzeit des Kaiserpaares. Sg. Marienb. 6958, - , Gaed. 2333, Lange 681 vz 50,-



1045

- 1045 Bronzemedaille 1891 (von J. D. Posthumus, 45,8 mm), auf den Besuch in Amsterdam. Büsten des Kaiserpaares einander gegenüber / Brustbilder der Königinnen Emma und Wilhelmina einander gegenüber. Slg. Marienb. 6955 winz. Kr., St

70,-

Lot

- 1046 Lot von 52 Stück: Georg Wilhelm, Ort 1623 - Wilhelm I., 1/6 Taler 1862 (3x), u. a. Friedrich III., 2/3 Taler 1692, Emmerich, Friedrich II., 1/4, 1/3 (8x), 1/2 Taler (4x), Friedrich Wilhelm III., 2/3 Taler 1792, Schwabach (2 versch. Stempel). s, ss

700,-



1047



1048



1047



1049



1049

REGENSBURG

- Bistum

Sedisvakanz 1787

- 1047 Konventionstaler 1787. Dav. 2606, Em./Koz. 114, Zep. 250 vz 350,-

- Stadt

- 1048 Taler o. J., mit Brustbild und Titel Karl VI. / Stadtansicht. Dav. 2613, Beckenb. 6172 patiniert, Rand l. bearbeitet, vz 600,-

- 1049 Konventionstaler 1775, mit Brustbild und Titel Joseph II. / Stadtansicht. Dav. 2626, Beckenb. 7114 Felder geglättet, Hksp., ss 100,-



1050



- Fürstentum

Carl Theodor, Fürstprimas von Dalberg, 1806-1810

1050

1/2 Konventionstaler 1809.

AKS 8, J. 5 min. justiert, vz 120,-



1,5:1



1051



1,5:1

REUSS - OBERGREIZ

- Ältere Linie

Heinrich XX., 1836-1859

1051

Doppeltaler 1851. **Kabinetstück!**

Thun 279, AKS 13, J. 43 **in dieser Erhaltung sehr selten!** PCGS MS 66 PL, EA, St 10000,-



1052



1,5:1



1052

1052

Vereinstaler 1858.

Thun 280, AKS 14, J. 44 PCGS AU 58, vz - St 500,-



1,5:1



1053



1,5:1



REUSS - EBERSDORF

- Jüngere Linie

Heinrich LXXII., 1822-1848

1053

Doppeltaler 1840 A. **Kabinettstück!**

Thun 283, AKS 56, J. 103 **in dieser Erhaltung äußerst selten!** PCGS MS 67, St 15000,-



1,5:1



1054



1,5:1

REUSS - SCHLEIZ

- Jüngere Linie

Heinrich LXII., 1818-1854

1054

2 Silbergroschen 1850 A.

AKS 27, J. 132 ss - vz

80,-



1055



1055

Heinrich XIV., 1867-1913

Vereinstaler 1868 A.

Thun 288, AKS 41, J. 136 PCGS MS 63, f. St

750,-



1056



1,5:1



1056

ROSTOCK

- Stadt

1056 1/2 Taler / 16 Schilling 1634, mit Titel Ferdinand II. Kunzel 112 A/a **RR !** kl. Kr., ss 400,-



1057

SACHSEN

- vor der Teilung

Ernst, Albrecht und Wilhelm III., 1464-1482

1057 Lot von 4 Stück: Spitzgroschen 1475, Leipzig (2x), 1477, 1478, Zwickau. Levinson I, 148, 156, 163, Slg. Mers. 318 f. ss, ss 180,-



1058



Friedrich III., "der Weise", Georg und Johann, 1500-1507

1058 Lot von 2 Stück: Schreckenberger o. J., Annaberg. Kei./Kohl 26, 30, Keilitz 27, 27.3, Slg. Mers. 366 ss 100,-



1059



Friedrich III., "der Weise", Johann und Georg, 1507-1525

1059 Lot von 2 Stück: Schreckenberger o. J., Buchholz. Kei./Kohl 41, Keilitz 53, Slg. Mers. 400 ss 100,-



1060

Johann Friedrich, "der Großmütige", 1532-1547

1060 Tragbare Silbermedaille 1535 (von Hans Reinhardt, 65,3 mm). Hüftbild mit geschultertem Schwert und Schild / Wappen. Habich 1935, Slg. Mers. 540 Felder l. geglättet, ss - vz

700,-



1061



1062



1061

1061 Silbergußmedaille 1536 (von Hans Reinhardt, 67,3 mm). Adam und Eva unter dem Baum der Erkenntnis, links die Erschaffung Evas, rechts die Vertreibung aus dem Paradies / Kreuzigung Christi.

Habich 1968 kl. Rdf. u. Punze "4" im Rand, Felder geglättet, sehr schöner zeitgenössischer Guß

500,-

Johann Friedrich und Moritz, 1541-1547

1062 Taler 1544, Freiberg.

Dav. 9730, Schnee 110, Keilitz 189, Slg. Mers. 522 R! ss

700,-



1063



1064



1065



1066



1067



1068

- ALBERTINISCHE LINIE

Münzstätte wenn nicht anders angegeben, immer Dresden

August, 1553-1586

1063	Taler 1554, Freiberg.	Dav. 9789, Schnee 700, Kei./Kahnt 45, Slg. Mers. 656	R! l. Kr., f. ss	500,-
1064	Taler 1562.	Dav. 9795, Schnee 713, Kei./Kahnt 56, Slg. Mers. 674	PCGS AU 50, kl. Kr., vz	500,-
1065	Taler 1567, auf die Einnahme von Gotha.	Dav. 9800, Schnee 717, Kei./Kahnt 61, Slg. Mers. 678	PCGS AU 55, vz - prfr	1000,-



1066



1067



1068



1066



1067



1068

1066	Taler 1574.	Dav. 9798, Schnee 725, Kei./Kahnt 68, Slg. Mers. -	ss - vz	200,-
1067	Taler 1579.	Dav. 9798, Schnee 725, Kei./Kahnt 68, Slg. Mers. -	kl. Doppelschlag, kl. Prägeschwäche, ss	180,-
1068	Taler 1580.	Dav. 9798, Schnee 725, Kei./Kahnt 68, Slg. Mers. -	PCGS AU 55, l. Prägeschwäche, vz - prfr	800,-



1069



1070



Christian I., 1586-1591

- | | | | | |
|------|-----------------|---|---------------|-------|
| 1069 | 1/4 Taler 1587. | Kohl 74, Kei./Kahnt 147, Slg. Mers. 763 | ss | 120,- |
| 1070 | 1/4 Taler 1589. | Kohl 74, Kei./Kahnt 147, Slg. Mers. 763 | kl. Sfr., ss+ | 150,- |



1072



1071



1073



- | | | | | |
|------|-----------------|---|---------|-------|
| 1071 | 1/4 Taler 1591. | Kohl 74, Kei./Kahnt 147, Slg. Mers. 763 | ss - vz | 160,- |
|------|-----------------|---|---------|-------|

Christian II., Johann Georg und August, 1591-1611

- | | | | | |
|------|-------------|---|----|-------|
| 1072 | Taler 1598. | Dav. 9820, Schnee 754, Kei./Kahnt 186, Slg. Mers. - | ss | 150,- |
| 1073 | Taler 1600. | Dav. 9820, Schnee 754, Kei./Kahnt 186, Slg. Mers. - | ss | 150,- |



1074



1074

- | | | | | |
|------|--------------------------|---|--------------|--------|
| 1074 | Dicker Doppeltaler 1600. | Dav. 9819, Schnee 753, Kei./Kahnt 187, Slg. Mers. - | RR! Rdf., ss | 1000,- |
|------|--------------------------|---|--------------|--------|



1075

1075 1/2 Taler 1605.

Kohl 102, Kei./Kahnt 247, Slg. Mers. - kl. Sfr., ss 100,-



1076



1,5:1



1076

1076 Dicker Doppeltaler 1606.

Dav. 7565, Schnee 766, Kei./Kahnt 229, Slg. Mers. 799
Schleier im Slab, nicht auf der Münze, PCGS AU 55, vz 3000,-



1077



1078



1079

1077 Taler 1607.

Dav. 7566, Schnee 767, Kei./Kahnt 228, Slg. Mers. 803 ss 180,-

Johann Georg I. und August, 1611-1615

1078 Taler 1612. Dav. 7573, Schnee 786, Clauss/Kahnt 13, Slg. Mers. 831 min. Feilspur am Rand, ss 100,-

1079 Taler 1613. Dav. 7573, Schnee 786, Clauss/Kahnt 13, Slg. Mers. 834 PCGS AU 58, vz - prfr 1000,-



1087



1089



1088



- | | | | | |
|------|--|---|--|--------|
| 1087 | Taler 1626. | Dav. 7601, Schnee 845, Clauss/Kahnt 158, Slg. Mers. - | PCGS AU 53, vz | 400,- |
| 1088 | Ein zweites Exemplar. Prachtexemplar! | | Schleier im Slab, nicht auf der Münze, PCGS MS 61, vz - St | 1000,- |
| 1089 | 1/4 Taler 1629. | | Kohl 166, Clauss/Kahnt 194, Slg. Mers. 1113 ss | 100,- |



1090



1091



- | | | | | |
|------|------------------------------|---|--|-------|
| 1090 | Taler 1630. | Dav. 7601, Schnee 845, Clauss/Kahnt 158, Slg. Mers. - | kl. SR, Kr., vz | 400,- |
| 1091 | Lot von 2 Stück, wie vorher. | | Graffiti u. Kr. (1 Expl.), Fundbelag, ss | 350,- |



1092

1092 Taler 1630, auf die 100-Jahrfeier der Übergabe der Augsburger Konfession.
Dav. 7605, Schnee 860, Clauss/Kahnt 323, Slg. Whiting 110, Slg. Mers. 1061 min. SR, ss 300,-



1,5:1



1093



1,5:1



1093 Ein zweites Exemplar, mit Schreibweise LUTER.
Dav. 7604, Schnee 859, Clauss/Kahnt 320, Slg. Whiting 108, Slg. Mers. 1063
RR ! Verfärbung des Slab, PCGS XF 45, ss - vz 3000,-



1094



1094 Taler 1632.
Dav. 7601, Schnee 845, Clauss/Kahnt 158, Slg. Mers. - ss - vz 250,-



1095



1096



1097



1095 Ein zweites Exemplar.
1096 Taler 1633.
1097 Taler 1634.

schöne Patina, vz 300,-
Dav. 7601, Schnee 845, Clauss/Kahnt 158b, Slg. Mers. - kl. Sfr., ss - vz 220,-
Dav. 7601, Schnee 845, Clauss/Kahnt 158, Slg. Mers. - Schrötlingsloch, vz 200,-



1098



1099



1100



1098 Taler 1650. Dav. 7612, Schnee 879, Clauss/Kahnt 169, Slg. Mers. - Felder geglättet, ss - vz 100,-
1099 Taler 1656, auf seinen Tod. Dav. 7614, Schnee 894, Clauss/Kahnt 349, Slg. Mers. 1107 PCGS AU 55, vz 1000,-
Johann Georg II., 1656-1680
1100 Taler 1663, "Erbländischer Taler". Dav. 7617, Schnee 909, Clauss/Kahnt 388, Slg. Mers. 1174 f. vz 400,-



1102



1101



1102

- 1101 Taler 1678, auf die Verleihung des Hosenbandordens und auf das St. Georgs-Ordensfest.
Dav. 7633, Schnee 943, Clauss/Kahnt 530, Slg. Mers. 1187 gehenkelt, ss 300,-
- 1102 Talerklippe 1678, auf das Festschießen zur Eröffnung des neuen Schießhauses.
Dav. 7635, Schnee 959, Clauss/Kahnt 538, Slg. Mers. 2408 PCGS AU 58, vz - prfr 2000,-



1104



1103



1104

- Johann Georg III., 1680-1691**
- 1103 2/3 Taler 1690.
Dav. 810, Kohl 282, Clauss/Kahnt 592b, Slg. Mers. 1265 ss - vz 110,-
- Johann Georg IV., 1691-1694**
- 1104 Talerklippe 1693, auf das Büchschenschießen und die Verleihung des Hosenbandordens.
Dav. 7649, Schnee 977, Clauss/Kahnt 692, Slg. Mers. 1311 vz 750,-



1105



1106



1105



- | | | | |
|------|---|---|--------|
| 1105 | Ein zweites Exemplar. | PCGS AU 58, vz - prfr | 1000,- |
| | Friedrich August I., "der Starke", 1694-1733 | | |
| 1106 | 2/3 Taler 1700. | Dav. 819, Kohl 354, Kahnt 119, Slg. Mers. 1430 vz | 400,- |



1108



1107



1109



- | | | |
|------|--|-------|
| 1107 | Taler 1711, auf das Vikariat. Dav. 2655, Schnee 1011, Kahnt 283, Slg. Mers. 1490 schöne Patina, vz | 600,- |
| | Friedrich August II., 1733-1763 | |
| 1108 | Taler 1741, auf das Vikariat. Dav. 2669, Schnee 1032, Kahnt 639, Slg. Mers. 1697 ss+ | 400,- |
| 1109 | Konventionstaler 1763. Dav. 2676, Schnee 1047, Kahnt 541, Slg. Mers. 1750 ss | 250,- |



1115



1116



- 1115 Ausbeutekonventionstaler 1781. Dav. 2696, Schnee 1080, Kahnt 1082, Slg. Mers. - kl. Rdf., ss 140,-
 1116 Konventionstaler 1799. Dav. 2701, Schnee 1092, Kahnt 1089, Slg. Mers. - schöne Patina, vz 100,-



1117



1118



1119



- 1117 Konventionstaler 1807. Thun 292, AKS 12, J. 12 PCGS AU 58, vz - St 300,-
 1118 Konventionstaler 1812. Thun 292, AKS 12, J. 12 PCGS AU 58, vz - St 300,-
 1119 Konventionstaler 1815. Thun 293, AKS 12, J. 22 justiert, vz 125,-



1120



1121



1120

- 1120 Konventionstaler 1816. Thun 293, AKS 12, J. 22 1. justiert, vz - prfr 250,-
 1121 Konventionstaler 1826. Thun 303, AKS 30, J. 41 kl. Kr., vz 150,-



1123



1122



1123

- 1122 Konventionstaler 1827, auf seinen Tod. **Prachtexemplar!** Thun 305, AKS 55, J. 44 PCGS MS 65, St 1000,-
 1123 Silbermedaille 1827 (von A. Thomas, 28,1 mm), auf seinen Tod. Brustbild n. links / Phönix auf Sternenkugel. Slg. Mers. 2101 vz 60,-



1124

Friedrich August II., 1836-1854

- 1124 Lot von 3 Stück: Taler 1840 G, Johann, Taler 1855, Münzbesuch (winz. Hksp.), 1861. Thun 325, 334, 345, AKS 99, 156, 136, J. 76, 99, 118 f. ss, ss 150,-



1126



1125



1127



- 1125 Taler 1841 G. Thun 325, AKS 99, J. 76 kl. Rdf., vz 150,-
 1126 Doppeltaler 1842 G. Thun 322, AKS 94, J. 78 f. vz 200,-
 1127 Doppeltaler 1847 F. Thun 322 F, AKS 94, J. 78 vz 300,-



1128



1,5:1



1128

1128 Doppeltaler 1848 F.

Thun 322 F, AKS 94, J. 78 **RR!** min. rauh, vz 1500,-



1130



1129



1130

1129 Lot von 3 Stück: 1/2 Neugroschen 1849 F, 1 Neugroschen 1850 F, 2 Neugroschen 1853 F.

AKS 108, 107, 106, J. 81, 82, 83 vz - St 60,-

1130 1/6 Taler 1850 F.

AKS 104a, J. 84 vz - St 60,-



1131



1132



1133



1131 Doppeltaler 1850 F.

Thun 322 F, AKS 94, J. 78 vz 150,-

1132 Doppeltaler 1851 F.

Thun 322 F, AKS 94, J. 78 ss+ 225,-

1133 Doppeltaler 1854 F.

Thun 322 F, AKS 94, J. 78 ss+ 150,-



1134



1135



1134 Taler 1854, auf seinen Tod.
1135 Ein zweites Exemplar.

Thun 329, AKS 117, J. 94 kl. Rdf., ss 75,-
schöne Patina, winz. Rdf., vz - St 150,-



1137



1136



1137

Johann, 1854-1873

1136 Taler 1854 F.
1137 Vereinsdoppeltaler 1857 F.

Thun 332, AKS 128, J. 97 kl. Rdf., ss+ 100,-
Thun 338, AKS 126, J. 109 f. vz 200,-



1138



1140



1139



1138 Ein zweites Exemplar.
1139 Ein drittes Exemplar.
1140 Vereinsstaler 1858 F.

vz+ 400,-
PCGS MS 62, f. St 750,-
Thun 339, AKS 132, J. 107 vz 100,-



1141



1143



1142



- | | | | |
|------|--|---|-------|
| 1141 | Vereinsdoppeltaler 1858 F, Stempelfehler: VEREINSTHAELR. | Thun 338, AKS 126, J. 109 ss | 200,- |
| 1142 | Vereinsdoppeltaler 1858 F. | Thun 338, AKS 126, J. 109 f. vz | 250,- |
| 1143 | Ausbeutevereinstaler 1860 B. | Thun 342 B, AKS 134, J. 115 PCGS MS 62, f. St | 500,- |



1144



1145



1144

- | | | | |
|------|----------------------------|---------------------------------|-------|
| 1144 | Vereinsdoppeltaler 1861 B. | Thun 347, AKS 127, J. 120 f. vz | 175,- |
| 1145 | Vereinstaler 1865 B. | Thun 348, AKS 137, J. 126 vz | 100,- |



1146



1147



- | | | | |
|------|------------------------------|---|-------|
| 1146 | Ausbeutevereinstaler 1866 B. | Thun 349, AKS 135, J. 127 PCGS MS 62, f. St | 400,- |
| 1147 | Ausbeutevereinstaler 1867 B. | Thun 349, AKS 135, J. 127 vz | 150,- |



1148



1149



1148 Vereinsdoppeltaler 1872 B, auf die Goldene Hochzeit.
1149 Ein zweites Exemplar.

Thun 352, AKS 160, J. 133 ss 150,-
vz - St 200,-



1150 1:1,3

Lot
1150 Lot von 44 Stück: Diverse Kleinmünzen (18x) vom Zinsgroschen, Freiberg - 1/6 Taler 1870, 1/2 Konventionstaler 1766 (2x), 1768, 1770, 1771 (2x, 1 Expl. Felder geglättet), 1774, 1795, 1801, 1792, Vikariat (2x, 1x Brandspuren), Taler 1587 (Rand bearb.), Konventionstaler 1766, 1768, 1772, (2x), 1774, 1778, 1780 (2x), 1786, 1793, 1794, 1795, 1798, 1799.

meist ss 1500,-



1151



1152



1153



SACHSEN - ALTENBURG

Johann Philipp, Friedrich, Johann Wilhelm und Friedrich Wilhelm II., 1603-1625

- | | | | | |
|------|-----------------------|--|----------------|-------|
| 1151 | Taler 1618, Saalfeld. | Dav. 7367, Schnee 272, Kernbach 4.2, Slg. Mers. 4166 | 1. Belag, vz | 400,- |
| 1152 | Taler 1619, Saalfeld. | Dav. 7367, Schnee 272, Kernbach 4.2, Slg. Mers. - | PCGS AU 50, vz | 800,- |

Johann Philipp, Johann Wilhelm und Friedrich Wilhelm II., 1625-1632

- | | | | | |
|------|----------------------------------|---|-----------------------------------|-------|
| 1153 | Taler 1632 (aus 1631), Saalfeld. | Dav. 7376, Schnee 290, Kernbach 13.2, Slg. Mers. 4224 | 1. Prägeschwäche, kl. Rdf., f. vz | 250,- |
|------|----------------------------------|---|-----------------------------------|-------|



1155



1154



1155

Ernst, 1853-1908

- | | | | | |
|------|----------------------|--------------------------|----|-------|
| 1154 | Vereinstaler 1858 F. | Thun 356, AKS 61, J. 113 | vz | 150,- |
|------|----------------------|--------------------------|----|-------|

SACHSEN - COBURG - EISENACH

Johann Casimir und Johann Ernst, 1572-1633

- | | | | | |
|------|-----------------------|---|--------------|-------|
| 1155 | Taler 1600, Saalfeld. | Dav. 9760, Schnee 181, Grasser 97, Slg. Mers. - | kl. Rdf., ss | 200,- |
|------|-----------------------|---|--------------|-------|



1156



1157



1156

SACHSEN - COBURG - GOTHA

Ernst I., 1806-1844

- 1156 1/2 Konventionstaler 1830, Gotha.
- 1157 3 Kreuzer 1832, Gotha.

AKS 74, J. 254 f. Kr., f. vz 200,-
 AKS 85, J. 245 PCGS MS 63, St 150,-



1159



1158



1159

Ernst II., 1844-1893

- 1158 Taler 1846.

Thun 364, AKS 100, J. 282 PCGS AU 55, vz 1000,-

SACHSEN - GOTHA - ALTENBURG

Friedrich I., 1675-1691

- 1159 2/3 Taler 1679, Gotha.

Dav. 856, Steguweit 66, Slg. Mers. 3061 f. Kr., f. ss 60,-



1161



1160



1161

- 1160 Groschen 1681, Gotha, auf den Tod seiner Gemahlin Magdalena Sibylla von Sachsen-Weißenfels.
 Steguweit 136, Slg. Mers. 3110 ss+ 100,-

Friedrich III., 1732-1772

- 1161 Konventionstaler 1765, Gotha.

Dav. 2723, Schnee 531, Steguweit 262, Slg. Mers. 3246 PCGS MS 62, vz - St 1250,-



1162

SACHSEN - LAUENBURG

Julius Franz, 1666-1689

1162

2/3 Taler 1678.

Dav. 604 A, Dorfmann 115, Slg. Mers. 4395 kl. Sfr., f. ss

70,-



1164



1163



1165



SACHSEN - MEININGEN

Bernhard II. Erich Freund, 1803-1866

1163

Doppeltaler 1854, München.

Thun 377, AKS 182, J. 446 kl. Rdf., f. vz

350,-

1164

Vereinstaler 1859, München.

Thun 379, AKS 184, J. 450 vz

200,-

1165

Vereinstaler 1862, München.

Thun 379, AKS 184, J. 450 f. vz

150,-



1166



SACHSEN - WEIMAR

Friedrich Wilhelm und Johann, 1573-1603

1166

Taler 1591, Saalfeld.

Dav. 9774, Schnee 244, Koppe 68, Slg. Mers. 3752 PCGS MS 60, vz - St

1750,-



1168



1167



1169



Johann Ernst II., 1662-1683

1167 2/3 Taler 1677, Weimar.

Dav. 892, Koppe 394, Slg. Mers. 3918 ss 60,-

SACHSEN - WEIMAR - EISENACH

Carl Friedrich, 1828-1853

1168 Taler 1841 A.

Thun 384, AKS 21, J. 531 f. ss 50,-

Carl Alexander, 1853-1901

1169 Vereinstaler 1870 A.

Thun 386, AKS 33, J. 535 vz 150,-



1170



1171



1170

SALM - BADENWEILER

Christine von Salm und Franz, Herzog von Vaudemont, 1625-1627

1170 Versilberte Bronze- Suitenmedaille o. J. (von F. de Saint-Urbain, 47,0 mm). Brustbild n. links / Brustbild des Herzogs von Lothringen.

Joseph 208 vz 100,-

SAYN - WITTGENSTEIN - HOHENSTEIN

Gustav, 1657-1701

1171 2/3 Taler 1676, unbek. Mzst.

Dav. -, M.-J. / V. 278 ff. ss 70,-



1172



1173



1172

1172 2/3 Taler 1691, unbek. Mzst., im Feld um das Wappen Zierrat.
Dav. 919, M.-J. / V. 358 R! üblicher Stempelfehler, ss 350,-

SCHAUMBURG - LIPPE

Wilhelm Friedrich Ernst, 1748-1777

1173 Dicker Feinsilbertaler 1765, Bückeburg. Dav. 2764, Weinm. 50, Slg. Weweler 937 ss 150,-



1174



1176



1175



Georg Wilhelm, 1807-1860

1174 Vereinsdoppeltaler 1857, auf das 50-jährige Regierungsjubiläum. Thun 388, AKS 18, J. 7 kl. Rdf., ss - vz 350,-

1175 Ein zweites Exemplar. PCGS MS 62 PL, vz - St 750,-

Adolf Georg, 1860-1893

1176 Vereinstaler 1865. Thun 390, AKS 19, J. 16 kl. Rdf., vz 150,-



1177



1177 Ein zweites Exemplar. **Prachtexemplar!** PCGS MS 64, St 750,-



1182



1183



1182

SCHWÄBISCH HALL

- Stadt

- 1182 Taler 1712, Nürnberg, mit Brustbild und Titel Karl VI, mit Zickzackrand.
Dav. 2276, Raff 41a, Slg. Erl. - patiniert, vz 1000,-
- 1183 Dukat 1746, Nürnberg, mit Brustbild und Titel Franz I.
Friedb. 1082, Raff 46, Slg. Erl. 2158 **Gold** Fassungsspuren, vz 500,-



1184



1185



1184

- 1184 1/2 Taler 1777, Nürnberg, mit Brustbild und Titel Joseph II., mit Laubrand.
Raff 53a, Slg. Erl. - patiniert, vz 400,-

SCHWARZBURG - RUDOLSTADT

Friedrich Karl, 1790-1793

- 1185 1/2 Konventionstaler 1791, Saalfeld. Fischer 587, J. 20 schöne Patina, min. Rdf., vz - St 200,-



1186



1187



1186

- 1186 Konventionstaler 1791, Saalfeld. Dav. 2772, Fischer 586, J. 21 kl. Sfr., vz 250,-

Friedrich Günther, 1807-1867

- 1187 Doppelgulden 1846. Thun 393, AKS 19, J. 48 Kr., f. vz 350,-



1188



1189



1190



1188 Vereinstaler 1863.

1189 Vereinstaler 1864, auf das 50-jährige Regierungsjubiläum.

1190 Ein zweites Exemplar.

Thun 395, AKS 12, J. 54 Rdf., ss 70,-

Thun 396, AKS 31, J. 55 ss 90,-

PCGS MS 64, St 750,-



1,5:1



1191



1,5:1

SCHWARZBURG - SONDRSHAUSEN

Günter Friedrich Carl II., 1839-1880

1191 Doppeltaler 1854. Kabinetstück!

Thun 399, AKS 37, J. 74 PCGS MS 65, St 6000,-



1192



1193



1192

SPEYER

- Bistum

Damian August Philipp Carl, Graf von Limburg-Gehmen-Styrum, 1770-1797

1192	1/2 Konventionstaler 1770, Mannheim, auf seine Inthronisation.	Ehrend 7/39 vz+	200,-
1193	10 Kreuzer 1770, Mannheim.	Ehrend 7/38 ss	50,-



1194 1:2



- Stadt

1194	Große Bronzegußmedaille o. J. (1980, unsigniert, 148 mm), Probe der Verdienstmedaille von Bischof Prof. Dr. Friedrich Wetter. Mutter Gottes über Dom, darunter die Jahreszahlen 1030-1061 (nicht 1961, so Ehrend) / Schrift über Wappen.	Ehrend II/255 Anm. nur 10 Expl. verliehen, RRR! vz	150,-
------	--	---	-------



1195 1:2



1195	Weißmetallgußmedaille 1991 (von Peter G. Güttler, 108,6 mm), auf den Speyerer Dom. Domansicht, davor Schiff mit drei Rudern / In einer Giebelkonstruktion die acht deutschen Kaiser ab der Erbauung.	Ehrend II/413 kl. Rdf., vz	70,-
------	--	----------------------------	------



1,5:1



1196



1,5:1

STOLBERG - WERNIGERODE

Christian Ernst, 1710-1771

1196 Dukat 1768, Stolberg. Friedb. 3360, Friederich 1419, J. 1 **Gold** PCGS MS 61, vz - St 3000,-



1,5:1



1197



1,5:1



TRIER

- Erzbistum

Eberhard, 1047-1066

1197 Denar o. J., Trier. Brustbild mit Krummstab n. rechts / Hand Gottes mit zwei Schlüssel. Weiler 60 **RRR !** l. gewellt, l. Prägeschwäche, ss 1000,-



1198



1199



Kuno II. von Falkenstein, 1362-1388

1198 Goldgulden o. J. (1378-1380), Koblenz. Friedb. 3400, Noss 115, Felke 365 **Gold** ss 500,-
Expl. der Sammlung Veynan, Spink Zürich 43 (1992) 72

Werner III. von Falkenstein, 1388-1418

1199 Goldgulden o. J. (1399-1402), Wesel. Friedb. 3426, Noss 315, Felke 659 **Gold** vz 600,-



1200



1201



1200 Goldgulden o. J. (1414-1415), Koblenz. Friedb. 3414, Noss 308b, Felke 901 **Gold** ss 500,-

1201 Goldgulden o. J. (1414-1417), Offenbach. Friedb. 3435, Noss 405a/c, Felke 886 **Gold** ss 400,-



1203



1202



1203

Otto von Ziegenhain, 1418-1430

1202 Goldgulden o. J. (um 1428), Koblenz. Friedb. 3438, Noss 436a, Felke 1112 **Gold, R!** f. ss 425,-

Clemens Wenceslaus, Prinz von Sachsen, 1768-1794

1203 Konventionstaler 1771, Koblenz. Dav. 2834, v. Schr. 1240a s - ss 170,-



1205



1204



1205

1204 Lot von 2 Stück: 1/48, 1/24 Taler 1773, Günzburg. Reiß. 51, 50 ss, ss+ 100,-

1205 Konventionstaler 1773, Koblenz. Dav. 2836, v. Schr. 1241, Schnee 1136 kl. Kr., f. ss 250,-



1206



ULM

- Stadt

1206 Lot von 2 Stück: Silberklippe 1890 (von Schiller, 28,5 x 28,4 mm), auf die Vollendung des Ulmer Münster; Silbermedaille 1890 (von Schwerdt, 33,5 mm), auf das Fischerstechen, anlässlich dieses Anlasses. Nau 263, 268 1. Hksp. (1x), vz 100,-



1207



WALDECK - PYRMONT

Christian und Wolrad IV., 1597-1638

1207 3 Kreuzer 1615, Niederwildungen, mit Titel Matthias. Slg. Hennig 84 l. Prägeschäcke, ss 80,-



1,5:1



1208



1,5:1

1208 Kipper-4 Heller 1620, Niederwildungen. Slg. Hennig 98, Slg. Kraaz - **RR!** l. Prägeschwäche, vz 200,-



1,5:1



1209



1,5:1

1209 Kipper-8 Heller 1621, Niederwildungen. Slg. Hennig 94, Slg. Kraaz 991 kl. Sfr., vz 150,-



1,5:1



1210



1,5:1

1210 Kipper-Pfennig o. J., Niederwildungen. Slg. Hennig 100, Slg. Kraaz - **R!** vz 80,-



1,5:1



1211



1,5:1

Georg Friedrich, Johann und Heinrich Wolrad, 1645-1664

1211 2 Mariengroschen 1653, Niederwildungen. Slg. Hennig 118 l. gewellt, ss 40,-



1212



Karl August Friedrich, 1728-1763

1212 6 Pfennig 1730, Arolsen. Auf der Wertseite ist ein Löwe mit Schwert überprägt. **unediert!** gewellt, ss 50,-



Karl August Friedrich, 1728-1763

- | | | | | |
|------|--------------------------|-------------------------------|------------------|-------|
| 1213 | 1/4 Dukat 1741, Arolsen. | Friedb. 3496, Slg. Hennig 139 | Gold ss+ | 220,- |
| 1214 | 1/4 Dukat 1761, Arolsen. | Friedb. 3496, Slg. Hennig 141 | Gold kl. Kr., vz | 350,- |



Friedrich, 1763-1812

- | | | | | |
|------|---|--------------------------|---------|-------|
| 1215 | Silberabschlag von den Stempeln des Pfennigs 1783, Arolsen. | Slg. Hennig - , vgl. 188 | vz | 450,- |
| 1216 | 1/4 Taler 1810. | AKS 3, J. 7a | ss - vz | 80,- |

Georg Heinrich, 1813-1845

- | | | | | |
|------|------------------|---------------|-------------------|-------|
| 1217 | 1/24 Taler 1818. | AKS 28, J. 27 | kl. Sfr., ss - vz | 100,- |
|------|------------------|---------------|-------------------|-------|



- | | | | | |
|------|------------------------|---------------|--------|-------|
| 1218 | 3 Pfennige 1819. | AKS 33, J. 17 | f. vz | 40,- |
| 1219 | 1/24 Taler 1819. | AKS 28, J. 27 | vz | 200,- |
| 1220 | 1 Mariengroschen 1820. | AKS 30, J. 25 | R! ss+ | 200,- |



- | | | | | |
|------|------------------------|---------------|----------------------|-------|
| 1221 | 1 Mariengroschen 1820. | AKS 31, J. 26 | ss - vz | 60,- |
| 1222 | 2 Mariengroschen 1823. | AKS 26, J. 28 | vz | 80,- |
| 1223 | 1/3 Taler 1824. | AKS 21, J. 31 | schöne Patina, f. St | 500,- |



1225



1224



1225

Georg Victor, 1852-1893

- 1224 1 Pfennig 1855 A. AKS 50, J. 42 A St 80,-
- 1225 Bronzemedaille 1882 (von J. S. u. A. B. Wyon, 64,0 mm), auf die Vermählung seiner Tochter Helene mit Herzog Leopold von Albany. Beider Büsten / Beider gekrönte Wappen. Slg. Hennig 248, Eimer 1687 vz - St 100,-



1226



1227



1226

- 1226 Ein zweites Exemplar in Silber. in Originaltúi, winz. Rdf., vz - St 500,-

Friedrich, 1893-1918

- 1227 Bronzemedaille 1918 (unsigniert, von E. Paul, 49,0 mm), auf sein 25-jähriges Regierungsjubiläum. Brustbild / Regierungsdaten zwischen Krone und Schloß. Slg. Hennig 997 vz 50,-



1228



1229



WESTFALEN

Hieronymus Napoleon, 1807-1813

- 1228 20 Franken 1808 C. Friedb. 2517, D. S. 218, AKS 28, J. 41, Schlumb. 897 **Gold** ss 675,-
 1229 20 Franken 1809 C. Friedb. 3517, D. S. 218, AKS 28, J. 41, Schlumb. 899 **Gold** min. Rdf., ss 675,-



1230



1,5:1



1231



1230

WORMS

- Stadt

- 1230 1/2 Taler 1717, auf die 200-Jahrfeier der Reformation. Joseph 432, Slg. Whiting 336 Rdf., Einhiebe, ss 100,-

WÜRTTEMBERG

Ludwig I., 1419-1450

- 1231 Einseitiger Pfennig o. J. Kl.-R. 16.2 **Prachtexemplar!** prfr 100,-



1232



- 1232 Schilling o. J. (1423), Schild im Zwölfpfaß. Kl.-R. 13 f. ss 250,-



1,5:1



1233

Eberhard V., 1457-1496

- 1233 Einseitiger Pfennig o. J. (1472), Tübingen. Kl.-R. 23 ss 300,-



1,5:1



1234

- 1234 Ein zweites, ähnliches Exemplar. Punkt zwischen Jagdhorn und Perlband. Kl.-R. -, vgl. 23 **RR!** ss 500,-



1235



1,5:1



1235

Johann Friedrich, 1608-1628

1235 Kipper-Hirsgulden zu 60 Kreuzer 1622 S, Stuttgart. Kl.-R. 373a **Prachtexemplar!** vz 1000,-



1237



1236



1237

1236 Einseitiger Pfennig o. J. Kl.-R. 514 vz 50,-

Eberhard III., 1633-1674

1237 2 Kreuzer 1634. Kl.-R. 576 vz+ 60,-



1,5:1



1238



1,5:1

Eberhard Ludwig, 1693-1733

1238 Taler 1697, auf seine Vermählung mit Johanna Elisabeth von Baden-Durlach. Mit Randschrift: FRISCH GEWAGT UND TREU GEMEINT. Dav. 7884, Kl.-R. 41b **RR!** vz 4500,-



1,5:1



1239



1,5:1

1239 Goldgulden o. J. (1710), auf die Ernennung zum Generalfeldmarschall der Reichsarmee.
Friedb. 3583, Kl.-R. 30b Gold kl. Kr., ss - vz 2500,-



1241



1240



1242



1240 5 Kreuzer 1727. Kl.-R. 66 vz 70,-

Karl Alexander, 1733-1737

1241 30 Kreuzer 1735. Kl.-R. 199.1 ss - vz 120,-

1242 30 Kreuzer 1736. Kl.-R. 202.1c kl. Kr., ss - vz 120,-



1244



1243



1244



Karl Eugen, 1744-1793

1243 Lot von 3 Stück: 6 Kreuzer 1747, 1750, 20 Kreuzer 1765 (Sfr.). Kl.-R. 299 Var., 303 Var., 387.1 ss 70,-

1244 15 Kreuzer 1750. Kl.-R. 281 ss / ss - vz 60,-



1246



1245



1246

1245 15 Kreuzer 1758. Kl.-R. 284b vz 50,-

Friedrich I. Eugen, 1795-1797

1246 Konventionstaler 1795, auf die 300-Jahrfeier des Herzogtums.
Dav. 2873, Kl.-R. 460.1a kl. Sfr., vz - St 1800,-



1,5:1



1247



1,5:1

Friedrich II. (I.), 1797-1816

- 1247 10 Kreuzer 1812.
AKS 48, J. 14, Kl.-R. 42 **RR!** schöne Patina, üblicher Stempelfehler und kl. Randverprägung, prfr 1250,-



1249



1248



1250



- 1248 20 Kreuzer 1812. AKS 46, J. 16, Kl.-R. 40 min. justiert, vz - prfr 250,-
1249 3 Kreuzer 1814. AKS 53, J. 8, Kl.-R. 46.7 vz 50,-

Wilhelm I., 1816-1864

- 1250 1 Kreuzer 1818. AKS 107, J. 29a, Kl.-R. 58 prfr 100,-



1251



1252



1254



- 1251 Kronentaler 1825. Thun 434, AKS 66, J. 55, Kl.-R. 63c justiert, ss 200,-
1252 Ein zweites Exemplar. min. Rdf., vz 250,-
1253 1/2 Kreuzer 1829. AKS 114, J. 39, Kl.-R. 85.2 vz 30,-
1254 Kronentaler 1833, "HANDELSFREIHEIT".
Thun 435, AKS 67, J. 56, Kl.-R. 66.1a kl. Rdf., l. berieben, ss 100,-



1255



1258



1255

- 1255 Kronentaler 1837, Mmz. W unter dem Kopf. Thun 434, AKS 69, J. 55, Kl.-R. 65.5b ss+ 125,-
 1256 Lot von 5 Stück: 1/2 Gulden 1838, 1841, 1847, 1849, 1853
 AKS 86, J. 69, Kl.-R. 98, 98.3, 98.6, 98.8, 98.11 meist ss 100,-
 1257 Lot von 9 Stück: 1 Gulden 1839, 1840, 1841 (2x, mit u. ohne Voigt), 1842, 1843, 1845, 1850, 1841,
 Regierungsjubiläum.
 AKS 85, 123, J. 70, 74, Kl.-R. 95.1, 95.2a, 95.3, 95.3a, 95.6, 95.8, 95.14, 96 ss, ss - vz 275,-
 1258 1 Gulden 1841, auf das 25-jährige Regierungsjubiläum. AKS 123, J. 74, Kl.-R. 96 vz 50,-



1259



1260



- 1259 Ein zweites Exemplar. f. St 100,-
 1260 Ein drittes Exemplar. PCGS MS 65, St 400,-
 1261 Lot von 10 Stück: 1 Gulden 1841, 1842, 1843 (4x), 1841, Regierungsjubiläum (4x).
 AKS 85, 123, J. 70, 74, Kl.-R. 95.3, 95.4, 95.6, 96 meist ss 250,-



1262



1263



1262

- 1262 Dukats 1841.
 Friedb. 3611, D. S. 231, AKS 60, J. 73, Kl.-R. 88.2, Schlumb. 922 Gold Rdf., kl. Kr., ss - vz 350,-
 1263 3 Kreuzer 1842. AKS 105, J. 61, Kl.-R. 101.3 vz - St 40,-



1264



1265



1264

- 1264 Doppeltaler 1843. Thun 436, AKS 62, J. 71, Kl.-R. 89.2 kl. Kr. u. Rdf., ss - vz 200,-
 1265 Doppelgulden 1846. Thun 437, AKS 76, J. 72, Kl.-R. 91.1 kl. Rdf., f. Kr., vz 200,-



1266



1268



1267



1266

Doppeltaler 1846, auf die Vermählung des Kronprinzen Karl mit Olga von Russland.

Thun 438, AKS 122, J. 79, Kl.-R. 90a kl. Rdf, ss+

170,-

1267

Ein zweites Exemplar.

schöne Patina, winz. Kr., f. St

600,-

1268

Doppelgulden 1848.

Thun 437, AKS 76, J. 72, Kl.-R. 91.4 PCGS MS 64, St

1000,-



1269



1270



1269

1269

1 Gulden 1850.

AKS 85, J. 70, Kl.-R. 95.14 schöne Patina, St

125,-

1270

6 Kreuzer 1852.

AKS 100, J. 68, Kl.-R. 100.10 f. St

50,-



1271



1271



1272

1271

1 Gulden 1855.

AKS 85, J. 70, Kl.-R. 95.19 PCGS MS 63, St

350,-

1272

Vereinstaler 1857.

Thun 439, AKS 77, J. 83, Kl.-R. 107 ss - vz

60,-



1273

1273 Ein zweites Exemplar.



1274

1274 1/2 Gulden 1861.



1273

schöne Patina, f. St 250,-
AKS 86, J. 69b, Kl.-R. 109.3 vz - St 80,-



1275

1275 Lot von 2 Stück: 1/2 Gulden 1861, 1864.



1275

AKS 86, J. 69b, Kl.-R. 109.3, 109.6 vz 80,-



1276

1276 Vereinstaler 1863.



1277

1277 Vereinstaler 1864.

Thun 439, AKS 77, J. 83, Kl.-R. 107.6 kl. Kr., vz 100,-
Thun 439, AKS 77, J. 83, Kl.-R. 107.7 min. Rdf., vz 150,-



1280



1278

1278 Ein zweites Exemplar.



1279

1279 Ein drittes Exemplar. **Prachtexemplar!**



1280

1280 Bronzemedaille o. J. (von G. A. Dietelbach, 45,3 mm). Preismedaille für landwirtschaftliche Verdienste. Büste n. links / Wappen im Kreis landwirtschaftlicher Darstellungen.

vz - St 180,-

PCGS MS 65, St 800,-

Kl.-R. 129b 1. zaponiert, vz 70,-

1281 Ein zweites, unsigniertes Exemplar.

Kl.-R. 129.1a in Originaltui, f. St 80,-



1282



1283



Karl, 1864-1891

1282 Vereinstaler 1865.
1283 Ein zweites Exemplar.

Thun 440, AKS 126, J. 85a, Kl.-R. 113 f. vz 200,-
PCGS MS 64, St 800,-



1284



1285



1284 Vereinstaler 1871, "SIEGESTALER".
1285 Ein zweites Exemplar.

Thun 443, AKS 132, J. 86, Kl.-R. 114 vz 100,-
schöne Patina, winz. Kr., f. St 150,-



1286



1288



1287



1286 Vereinsdoppeltaler 1871, "ULMER MÜNSTER".
1287 Ein zweites Exemplar.
1288 Bronzemedaille 1881 (von K. Schwenzer, 45,3 mm). Preismedaille der Landesgewerbeausstellung in Stuttgart. Büste / Göttin bekränzt Knieende, Symbole verschiedener Gewerbe.

Thun 442, AKS 131, J. 87, Kl.-R. 16a kl. Kr., vz 400,-
kl. Kr., vz+ 500,-
Kl.-R. 35b vz 80,-



1289

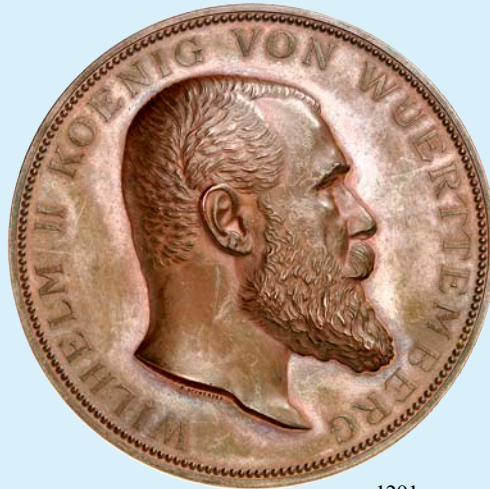

1291



1290



- 1289 Bronzemedaille 1890 (von K. Schwenzer, 41,4 mm), auf die Vollendung des Hauptturmes am Ulmer Münster. Brustbild / Ansicht des Münsters. Kl.-R. 19b vz 40,-
- 1290 Bronzemedaille o. J. (von K. Schwenzer, 42,7 mm). Preismedaille der gewerblichen Fortbildungsschulen. Büste / Drei Lehrlinge. Kl.-R. 10 vz 40,-
- Wilhelm II., 1891-1918**
- 1291 Bronzemedaille 1896 (von K. Schwenzer, 65,2 mm), auf die Ausstellung für Elektrotechnik und Kunstgewerbe in Stuttgart. Büste / Personifikation von Technik und Handel. Kl.-R. 150b vz 150,-



1292



WÜRTTEMBERG - OELS

Carl Christian Erdmann, 1744-1792

- 1292 Taler 1785, Breslau. Dav. 2879, Raff 195.1, F. u. S. 2474 kl. SR, f. Kr., ss - vz 300,-



1,5:1



1293



1,5:1

WÜRZBURG

- Bistum

Johann Philipp von Greiffenklau-Vollrath, 1699-1719

1293 Doppeldukat 1707. Friedb. 3682, Helm. 473, Slg. Pil. 1080 Gold Hksp., kl. Rdf., l. berieben, ss 1000,-



1294



1295



1296



Adam Friedrich von Seinsheim, 1755-1779

1294 Konventionstaler 1763. Dav. 2893, Helm. 740, Slg. Pil. 1232 min. Sfr., ss 125,-

1295 Konventionstaler 1764. Dav. 2896, Helm. 744, Slg. Pil. 1236 min. SR. f. ss 125,-

Franz Ludwig von Erthal, 1779-1795

1296 Konventionstaler 1786, Prämie. Dav. 2907, Helm. 887, Slg. Pil. 1313 kl. Sfr., ss - vz 250,-

Lot

1297 Lot von 16 Stück: Schilling 1646 - Sterbegroschen 1795. f. ss, ss 100,-

Lots Altdeutschland

- | | | |
|------|---|-----------------------|
| 1298 | Lot von 14 Stück: BAYERN, Thun 105, BREMEN, Thun 127, MECKLENBURG-STRELITZ, Thun 217, PREUSSEN, Thun 251, 261, 265 (3x), 272 (2x), SACHSEN, Thun 348, SACHSEN-ALTENBURG, Thun 356 B, SCHWARZBURG-RUDOLSTADT, Thun 398, WÜRTTEMBERG, Thun 443. | meist ss
500,- |
| 1299 | Lot von 24 Stück: Diverse, meist altdeutsche Münzen. Anhalt, Ausbeutetaler 1834 A, Bayern, Madonntaler 1783, Preussen, Taler 1786 A, Kleinmünzen. u. a. Schaumburg-Lippe, 4 Pfennig 1802, Gußmedaille auf Johannes Hus (Hksp.), ovale Siolbermedaille auf Alfred Krupp. | s - vz
200,- |
| 1300 | Lot von 26 Stück: Diverse altdeutsche Kleinmünzen. U. a. 1/12 Taler, Braunschweig, Preussen, Sachsen, Hohenzollern-Sigmaringen, 3 Kreuzer 1847, Württemberg, u. a. 2 Kreuzer 1624, 1/2 Kreuzer 1728, 1831, 1 Kreuzer 1818, 1837. | ss - St
150,- |
| 1301 | Lot von 29 Stück: Mittelalterpfennige. Straßburger Lilienpfennige (13x), Handheller (8x), Sonstige (8x). | meist s - ss
100,- |
| 1302 | Lot von 55 Stück: Diverse, meist altdeutsche Kleinmünzen. | ss, vz
200,- |



ex 1303

- | | | |
|------|--|--|
| 1303 | Lot von 56 Stück: Diverse altdeutsche Silbermünzen, Aachen, 32 Mark (3x) - Würzburg, 20 Kreuzer. U. a. Bayern, Geschichtstaler 1835, Denkmal Maximilian Joseph, Braunschweig, 2/3 Taler 1676, Palmbaum, 24 Mariengroschen 1700, Nürnberg, 1/2 Konventionstaler 1766 (gelocht), Paderborn, 1/2 Konventionstaler 1770, Ulm, Guldenklippe 1704. Dazu: England, 6 Pence 1695, Savoyen, 20 Soldi 1679, Litauen, 4 Groschen 1568, Westfriesland, Taler 1611. | einige Stücke mit Fehlern, s, ss
1000,- |
|------|--|--|



ex 1304

- | | | |
|------|--|-----------------|
| 1304 | Lot von 71 Stück: Diverse, meist altdeutsche Münzen. Brakteat, Batzen des 16. Jhdts., Brandenburg-Bayreuth, 1/12 Taler 1712, Corvey, 1/6 Taler 1765, Münster, 1/3 Taler 1764, Bayern, Taler 1765, 1777 und Sachsen, Taler 1766, mit Randbearbeitung. | s, ss
500,- |
| 1305 | Lot von 80 Stück: Diverse altdeutsche Kleinmünzen von Aachen - Würzburg. | s, ss
250,- |
| 1306 | Lot von über 500 Stück: Meist altdeutsche Kupferkleinmünzen. | s, ss
1000,- |

Medaillen

GOETZMEDAILLEN



1307

1307 Silbermedaille 1910 (44,9 mm), auf den Halley'schen Kometen. Sonne und Sternenkinder über Komet / Nackter Krieger mit Hund jagt Hasen.

Kienast 71 Hksp., Rdf., f. vz

150,-



1308

1308 Bronzegußmedaille 1920 (59,2 mm), auf die Wacht am Rhein und die schwarze Schmach. Kopf eines französischen Kolonialsoldaten / Nackte Frau an Säule gefesselt.

Kienast 263 vz

100,-



1309

1309 Bronzegußmedaille 1920 (58,6 mm), Code Napoléon-Wüstlinge am Rhein. Arm mit Säbel vor Kolonialsoldaten mit Frauen / Stadtansicht mit Bordellen und Mißhandlungen auf offener Straße.

Kienast 274 vz

100,-



1310



1311



1310



- 1310 Silbermedaille 1918 (36,7 mm), auf den Tod von Rittmeister Frh. v. Richthofen. Brustbild mit Fliegermütze n. halblinks / Adler neben Gedenkstein mit korrektem Todesdatum.
Kienast 288/2, Kaiser 838 vz 100,-
- 1311 Silbermedaille 1924 (33,3 mm), auf die Ozeanfahrt des Luftschiffes ZR III. Zeppelin über Schiff / Adler über Erdkugel und Athleten.
Kienast 321, Kaiser 456 kl. Rdf., vz 110,-



1312 1:1,3



- 1312 Bronzeußmedaille 1920 (97,5 mm), auf die Hochzeit von Ilse und Heinrich Kress. Beider Brustbild / Putte in Segelschiff.
Kienast 330 R! vz 150,-



1313



1314



- 1313 Silbermedaille 1928 (36,1 mm), auf den Ost-West-Ozeanflug der "Bremen". Brustbilder der Piloten von Hünefeld und Dr. Köhl n. links / Flugzeug über zwei Putten im Meer.
Kienast 393, Kaiser 928.5 vz 60,-
- 1314 Silbermedaille 1930 (36,1 mm), auf die Rheinlandräumung. Germania mit Rhein- und Ruhrländern / Vater Rhein und die Pfalz bei Kaub.
Kienast 450 vz 120,-



1315



1316



1317



- 1315 Silbermedaille 1934 (36,2 mm), auf den Tod von v. Hindenburg. Büste n. links / Tannenberg-Denkmal. Kienast 499 min. Rdf., vz 90,-
- 1316 Silbermedaille 1939 (36,0 mm), auf die Heimkehr des Memel-Gebietes. Ordensritter / Hafen. Kienast 560 kl. Rdf., vz 150,-
- 1317 Silbermedaille 1939 (36,1 mm), auf die Wiedereingliederung der Hansestadt Danzig. Kogge / Soldat und Stadtgöttin. Kienast 561 vz 250,-

MISCELLANEA



1318



1319



1318

- Erzgebirge**
- 1318 Tragbare, vergoldete Silbergußmedaille 1557 (von N. Milicz, 55,0 mm). Adam und Eva unter dem Baum der Erkenntnis / Kreuzigung. Katz 376 ss 150,-
- 1319 Dukats o. J., auf das IV. Gebot. Drei Bäume in Kübeln / Gesetzestafeln. Slg. Goppel 1142 Gold in Goldfassung, ss 250,-



1320



1320 Tragbare Silbermedaille o. J. (unsigniert, 45,1 mm). Aztekenkalender / Gottheit vor Kalender. vz 40,-

PERSONEN



1321



Stieglitz, Johann, 1767, Arolsen - 1840, Hannover

1321 Bronzemedaille 1839 (von H. F. Brandt, 47,4 mm), auf das 50-jährige Doktorjubiläum. Büste n. links / Aeskulap hängt Namensschild an Tempel. Lehnert 76, Slg. Brett. 1173 f. St 60,-

SCHÜTZENMEDAILLE



1322



Ratibor

1322 Tragbares, goldenes Schützenkreuz 1933 (Gravur, 34,8 mm, 13,1 g 585 fein). Gekreuzte Gewehre auf Scheibe und Stern / Gravur: 6/7. 8. 33 Fiaker Marschall Ratibor und Punzen. Gold vz 400,-

ZEITGESCHICHTE



1323

- 1323 Bronzegußmedaille o. J. (von L. Habich, 69,2 mm). Brustbild von v. Ludendorff n. links / Brustbild Generalfeldmarschall v. Hindenburg n. links. vz 50,-



1324



1325

- 1324 Goldmedaille 1929 (von O. Glöckler, 22,6 mm, 6,5 g 18 Karat), auf die Weltfahrt des Luftschiffs "Graf Zeppelin". Brustbilder von Graf Zeppelin, Dr. Eckener und Dürre n. links / Globus mit Städten und Daten. Kaiser 511.3, Schlumb. 75 **Gold** f. St 400,-
- 1325 Goldmedaille 1930 (von J. Bernhart, 19,6 mm, 3,0 g 18 Karat), auf die Rheinlandräumung. Büste von Reichspräsident von Hindenburg n. links / Rheinlandschaft mit Burg Rheinfels. Schlumb. 99 Var. **Gold** vz - St 200,-



1326



1327



- 1326 Silbermedaille 1933 (unsigniert, von O. Glöckler, 36,3 mm), im Jahre Deutscher Schicksalswende. Brustbild von Adollf Hitler n. links / Adler mit zerrissener Fußfessel. Colb.-Hyd. C 30 vz 100,-
- 1327 Silbermedaille 1933 (von F. Beyer, 36,2 mm), auf Ereignisse des Jahres. Brustbild von Adolf Hitler / Adlerkopf vor Swastika. Colb.-Hyd. C 47 Hksp., ss 300,-



1328



1329



1330



- | | | |
|------|---|--------------------------------|
| 1328 | Silbermedaille o. J. (1933, von Morin, 36,1 mm) des Reichskolonialbundes, zur 50. Jahrfeier der Erwerbung deutscher Kolonien. Nackter Mann mit Schwert trennt Dornengestrüpp / Globus von Tieren und Städtenamen umgeben. | Slg. Grönegr. 1249 vz
125,- |
| 1329 | Silbermedaille 1935 (von F. Beyer, 36,3 mm), auf die Einführung der Wehrpflicht. Soldat mit Stahlhelm n. links blickend / Zitat von Adolf Hitler. | min. Rdf., vz
200,- |
| 1330 | Silbermedaille 1935 (von F. Kölle, 36,2 mm), auf die Volksabstimmung im Saargebiet. Landkarte / Bergmann. | Müs. 15.3/49 Var. vz
40,- |



1331



1332



1333



- | | | |
|------|--|---|
| 1331 | Silbermedaille 1938 (von Hanisch-Concée, 36,1 mm), auf die Eingliederung der Ostmark. Büste Adolf Hitler / Innbrücke in Braunau. | Colb.-Hyd. C-113 min. Rdf., vz
250,- |
| 1332 | Silbermedaille 1938 (von Hanisch-Concée, 36,1 mm), auf den Anschluß Österreichs und das Münchner Abkommen. Büste Adolf Hitler / Reichsapfel. | Colb.-Hyd. C-114 min. Rdf., vz
150,- |
| 1333 | Ein zweites Exemplar. | vz - prfr
200,- |



ex 1334 1:1,3

1334 Lot von 7 Stück: Diverse, unedle Medaillen (28,0 - 72,3 mm), u. a. 1676, Seeschlacht von Palermo (NP 1974), 1770, Anschluß Korsikas (NP 1968), 1910 Münzbesuch, der Bayerischen Numismatischen Gesellschaft.

f. ss - prfr

70,-



ex 1335 1:1,3

1335 Lot von 76 Stück: Diverse Auszeichnungen, Medaillen verschiedener Metalle, Anlässe und Zeiten (1676-1994).

viele tragbar, ss - St

500,-

**Für unsere Auktion im Frühjahr 2024 nehmen wir
ab sofort geeignete Einlieferungen entgegen.**

**Wir bitten um rechtzeitige Übersendung
Ihrer Aufträge, damit eine sorgfältige
Bearbeitung gewährleistet ist.**

Reichsmünzen

KLEINMÜNZEN

J. 1, EPA 1

- 1336 1 Pfennig 1874 F. schöne Kupferpatina, f. St 25,-
 1337 1 Pfennig 1876 F. f. St 20,-



1338

- 1338 1 Pfennig 1876 H. f. St 100,-
 1339 1 Pfennig 1887 F. **Prachtexemplar!** schöne Kupferpatina, St 30,-
 1340 1 Pfennig 1887 J. schöne Kupferpatina, St 40,-

J. 1, 2, EPA 1, 11



1341

- 1341 Lot von 2 Stück: 1 Pfennig 1886 A, 2 Pfennig 1876 A. schöne Kupferpatina, f. St 25,-

J. 2, EPA 11



1342

- 1342 2 Pfennig 1874 E. f. St 50,-



1343

- 1343 2 Pfennig 1874 H. vz - St 75,-

J. 3, EPA 17



1344

- 1344 5 Pfennig 1876 E. schöne Patina, St 50,-

J. 4, EPA 27



1345

- 1345 10 Pfennig 1873 H. **R!** ss 150,-



1346

- 1346 10 Pfennig 1874 H. vz - St / St 60,-

J. 5, EPA 40

- 1347 20 Pfennig 1873 D. **Prachtexemplar!** schöne Patina, St 40,-



1348

- 1348 20 Pfennig 1875 E. winz. Stempelrisse, f. St 100,-

- 1349 Lot von 2 Stück: 20 Pfennig 1876 A, E. f. St 40,-

J. 6, EPA 41



1350

- 1350 20 Pfennig 1887 E. St 75,-

J. 7, N. EPA 44



1351

- 1351 50 Pfennig 1875 H. **RR!** ss+ 300,-

J. 7, N. EPA 44



1352

1352 50 Pfennig 1876 D. schöne Patina, f. St 60,-

J. 8, EPA 45



1353

1353 50 Pfennig 1877 E. St 300,-



1354

1354 50 Pfennig 1877 F. St 200,-



1355

1355 50 Pfennig 1877 J. vz 80,-



1356

1356 50 Pfennig 1878 E. RR ! ss 200,-

J. 9, EPA 55



1357

1357 1 Mark 1873 A. winz. Kr., f. St 100,-

J. 9, EPA 55



1358

1358 1 Mark 1873 D. PCGS MS 64, winz. Kr., St 300,-



1359

1359 1 Mark 1874 A. vz - St 50,-



1360

1360 1 Mark 1874 B. f. St 100,-



1361

1361 1 Mark 1874 D. f. St 70,-

1362 Lot von 2 Stück: 1 Mark 1874 D, G. vz 50,-

1363 Lot von 4 Stück: 1 Mark 1874 D, 1881 A, 1887 A, 1909 G (J. 17). f. vz, vz 40,-



1364

1364 1 Mark 1874 E. winz. Kr., f. St 175,-



1365

1365 1 Mark 1874 G. vz - St 100,-



1366

1366 1 Mark 1875 C.
aus unserer Auktion 24, Los-Nr. 274
in dieser Erhaltung äußerst selten !
PP 1000,-



1367

1367 1 Mark 1876 C. f. St 60,-



1368

1368 1 Mark 1876 F. kl. Kr., f. St 100,-



1369

1369 1 Mark 1876 G.
in dieser Erhaltung sehr selten !
winz. Kr., f. St 300,-



1370

1370 Ein zweites Exemplar. winz. Kr., f. vz 300,-



1,5:1



1371

1371 1 Mark 1877 A.
in dieser Erhaltung sehr selten !
f. St 500,-



1372

1372 Ein zweites Exemplar.
schöne Patina, f. St 500,-



1,5:1



1373

1373 1 Mark 1878 G.
in dieser Erhaltung sehr selten !
schöne Patina, f. St 500,-

J. 9, EPA 55



1,5:1



1374

1374 1 Mark 1880 A.
in dieser Erhaltung sehr selten !
 auf der Adlerseite kl.
 matte Stelle, f. St 350,-

1375 Lot von 2 Stück: 1 Mark 1881 A,
 1882 A. vz - St 70,-



1376



1376 1 Mark 1881 D. schöne Patina, f. St 60,-



1377



1377 1 Mark 1881 E. f. St 250,-



1,5:1



1378



1378 1 Mark 1881 H.
in dieser Erhaltung sehr selten !
 kl. Kr., f. St 800,-

J. 9, EPA 55



1379



1379 1 Mark 1882 J.
in dieser Erhaltung sehr selten !
 vz - St / f. St 200,-



1380



1380 1 Mark 1886 A. f. St 80,-



1381



1,5:1

1381 1 Mark 1886 G.
in dieser Erhaltung sehr selten !
 St 1200,-

J. 10, EPA 2



1382



1382 1 Pfennig 1891 D.
 schöne Kupferpatina, f. St 75,-

1383 1 Pfennig 1900 E.
 schöne Kupferpatina, St 30,-

J. 10, EPA 2



1384



- 1384 1 Pfennig 1902 J. RR ! ss / f. ss 750,-
 1385 1 Pfennig 1916 J. St 20,-

J. 12, EPA 18



1386



- 1386 5 Pfennig 1897 E. EA 80,-
 1387 5 Pfennig 1905 E. winz. Kr., St 20,-
 1388 Lot von 2 Stück: 5 Pfennig 1906 E, G. St 30,-
 1389 Lot von 2 Stück: 5 Pfennig 1914 E, G. f. St 20,-

J. 13, EPA 28



1390



- 1390 10 Pfennig 1898 J. R ! f. St 50,-
 1391 10 Pfennig 1908 F. winz. Kr., St 15,-

J. 14, EPA 42



1392



- 1392 20 Pfennig 1890 F. schöne Patina, vz - St 100,-

J. 15, EPA 46



1393



- 1393 50 Pfennig 1898 A. St 300,-

J. 16, EPA 47



1394



- 1394 1/2 Mark 1909 F. schöne Patina, St 35,-
 1395 1/2 Mark 1917 G. winz. Kr., St 20,-

J. 17, EPA 56



1,5:1



1396



- 1396 1 Mark 1893 F. in dieser Erhaltung sehr selten ! f. St 300,-



1397



- 1397 1 Mark 1896 J. winz. Kr., St 125,-



1398



- 1398 1 Mark 1898 F. winz. Kr., St 90,-



1399



- 1399 1 Mark 1906 E. PCGS MS 64, winz. Kr., St 150,-

Silbermünzen der Deutschen Länder und Hansestädte

ANHALT

Friedrich I., 1871-1904



1400



J. 20, EPA 2/2

1400 2 Mark 1896. vz+ 300,-

Friedrich II., 1904-1918



1401



J. 22, EPA 2/3

1401 2 Mark 1904. vz+ 300,-

BADEN

Friedrich I., 1856-1907



1402



J. 27, EPA 5/3

1402 5 Mark 1875. kl. Kr., vz 750,-

J. 27, EPA 5/3



1,5:1



1403 Ein zweites Exemplar.

in dieser Erhaltung sehr selten !

kl. Kr., f. St 3000,-



1403



1404 5 Mark 1876.



1404

ss 50,-

J. 27 F, EPA 5/4



1405 5 Mark 1888, ohne Querstrich im A von BADEN.

Prachtexemplar ! winz. Kr., St 3000,-



1405



1406



J. 31, EPA 5/7

1406 5 Mark 1902, zum 50-jährigen Regierungsjubiläum. f. St 125,-



1407



1407 Ein zweites Exemplar. schöne Patina, f. St 140,-



1408



J. 33, EPA 5/8

1408 5 Mark 1902. f. St 300,-



1409



J. 35, EPA 5/9

1409 5 Mark 1906, zur Goldenen Hochzeit. kl. Rdf., vz - St 100,-



1410



J. 35, EPA 5/9

1410 Ein zweites Exemplar. f. St 125,-



1411



J. 37, EPA 5/10

1411 5 Mark 1907, auf seinen Tod. winz. Kr., f. St 130,-

Friedrich II., 1907-1918



1412



J. 38, EPA 2/10

1412 2 Mark 1911. winz. Kr., f. St 250,-

J. 39, EPA 3/3

1413 3 Mark 1909. f. St 35,-



1414



1414 3 Mark 1915. **der seltenste Jahrgang !** vz - St 50,-



1415



1415 Ein zweites Exemplar. vz - St 50,-

J. 39, EPA 3/3

BAYERN

Ludwig II., 1864-1886



1416



1416 2 Mark 1876. schöne Patina, vz - St 200,-

J. 41, EPA 2/11

Otto II., 1886-1913



1417



1417 2 Mark 1888. s - ss 125,-

J. 43, EPA 2/12



1418



1418 Ein zweites Exemplar. winz. Kr., f. St 750,-



1419



1419 Ein drittes Exemplar. NGC MS 64, schöne Patina, f. St 900,-



1420



1420 5 Mark 1888. ss 200,-

J. 44, EPA 5/13



1421



1421 Ein zweites Exemplar. vz - St 700,-



1422



1422 Ein drittes Exemplar. vz - St 700,-



1423



1423 2 Mark 1900. schöne Patina, f. St 50,-

J. 45, EPA 2/13



1424



J. 46, EPA 5/14

1424 5 Mark 1896.
der seltenste Jahrgang! f. vz 750,-



1425



1425 5 Mark 1908.
winz. Haarlinien u. Kr., PP 400,-



1426



1426 5 Mark 1913. kl. Kr., EA, vz - St 50,-



1427



1427 Ein zweites Exemplar. winz. Kr., St 100,-

Luitpold, Prinzregent, * 1821, † 1912



1428



J. 49, EPA 3/5

1428 3 Mark 1911, zum 25-jährigen Regierungsjubiläum. PCGS MS 66, St 100,-

Ludwig III., 1913-1918



1429



J. 53, EPA 5/16

1429 5 Mark 1914. kl. Rdf., vz 100,-



1430



1430 Ein zweites Exemplar. vz 110,-

BRAUNSCHWEIG

Ernst August, 1913-1918



1431



J. 57, EPA 3/10

1431 3 Mark 1915, mit LÜNEBURG. kl. Kr., vz - St 130,-



1432

J. 58, EPA 5/18

1432 5 Mark 1915, mit LÜNEBURG.
kl. Kr., vz - St aus PP 500,-



BREMEN

J. 59, EPA 2/16



1433

1433 2 Mark 1904. f. St 90,-



1434

1434 Ein zweites Exemplar. f. St 90,-



1435

J. 60, EPA 5/19

1435 5 Mark 1906. f. vz 180,-



HAMBURG



1436

J. 63, EPA 2/18

1436 2 Mark 1900. f. vz 100,-



1437

1437 2 Mark 1907. vz - St 60,-



HESSEN

Ludwig IV., 1877-1892



1438



1,5:1

J. 68, EPA 2/20

1438 2 Mark 1888. PCGS MS 61, vz - St 3500,-

Ernst Ludwig, 1892-1918



1439



J. 73, EPA 5/25

1439 5 Mark 1898. Kr., ss 125,-



1440



J. 74, EPA 2/23

1440 2 Mark 1904, zum 400. Geburtstag Philipp des Großmütigen. St / PP 100,-



1441



J. 75, EPA 5/26

1441 5 Mark 1904, zum 400. Geburtstag Philipp des Großmütigen. winz. Rdf., vz - St 120,-



1442



J. 76, EPA 3/12

1442 3 Mark 1910. winz. Kr., f. St 150,-



1443



J. 77, EPA 3/13

1443 3 Mark 1917, zum 25-jährigen Regierungsjubiläum. Prachtexemplar ! PCGS PR 64, winz. Kr., PP 6000,-



LIPPE

Leopold IV., 1904-1918



1444



J. 78, EPA 2/24

1444 2 Mark 1906. winz. Haarlinien, vz 250,-



1445

J. 78, EPA 2/24

1445 Ein zweites Exemplar.

kl. Rdf., kl. Kr., vz+ 250,-



1446

J. 79, EPA 3/14

1446 3 Mark 1913.



winz. Kr., f. St 300,-

LÜBECK



1447

J. 81, EPA 2/26

1447 2 Mark 1904.



schöne Patina, f. St 150,-



1448

J. 82, EPA 3/15

1448 3 Mark 1911.



kl. Rdf., vz 90,-



1449

1449 3 Mark 1912.



ss+ 75,-



1450

J. 82, EPA 3/15

1450 3 Mark 1913.



winz. Kr., PP 350,-



1451

J. 83, EPA 5/27

1451 5 Mark 1904.

ss 250,-



1452

1452 Ein zweites Exemplar.
schöne Patinierung, winz. Kr., PP 650,-



MECKLENBURG - SCHWERIN

Friedrich Franz II., 1842-1883



1453

J. 84, EPA 2/27

1453 2 Mark 1876.

ss 200,-





1454



J. 84, EPA 2/27

1454 Lot von 2 Stück: 2 Mark 1876, dazu
3 Mark 1910 (J. 162). s - ss 125,-

Friedrich Franz IV., 1897-1918



1455

J. 85, EPA 2/28

1455 2 Mark 1901. PCGS PR 62, EA, f. St 1000,-



1456

J. 87, EPA 5/28

1456 5 Mark 1904, zur Hochzeit mit Alex-
andra. f. St 140,-



1457

J. 88, EPA 3/16

1457 3 Mark 1915, zur Jahrhundertfeier des
Herzogtums. winz. Kr., f. St 125,-



1458

J. 88, EPA 3/16

1458 Ein zweites Exemplar. winz. Kr., f. St 125,-

MECKLENBURG - STRELITZ

Adolf Friedrich V., 1904-1914



1459

J. 91, EPA 2/31

1459 2 Mark 1905. vz - St aus PP 500,-

OLDENBURG

Nicolaus Friedrich Peter, 1853-1900



1460

J. 93, EPA 2/32

1460 2 Mark 1891. kl. Kr., vz / f. St 320,-



1461

1461 Ein zweites Exemplar. vz - St 400,-

Friedrich August, 1900-1918



1462



J. 94, EPA 2/33
1462 2 Mark 1900. kl. Kr., vz 250,-



1463



1463 2 Mark 1901. vz / f. St 300,-



1464



J. 95, EPA 5/30
1464 5 Mark 1901. auf der Rs. winz. Haarlinien, PP 2500,-

PREUSSEN

Wilhelm I., 1861-1888



1465



J. 96 A, EPA 2/34
1465 2 Mark 1876 A. f. vz / vz 75,-



1466



1466 Ein zweites Exemplar. PCGS AU 58, kl. Kr., vz - St / f. St 250,-



1467



J. 96 C, EPA 2/36
1467 2 Mark 1876 C. schöne Patina, f. St 300,-



1468



1468 Ein zweites Exemplar. PCGS MS 62, f. St 500,-

Friedrich III., 1888



1469



J. 98, EPA 2/37
1469 2 Mark 1888. f. St 50,-
1470 Ein zweites Exemplar. f. St 50,-



1471



1471 Ein drittes Exemplar. winz. Haarlinien, EA 100,-



1472



J. 99, EPA 5/34
1472 5 Mark 1888. kl. Kr., vz - St 120,-



1473



J. 99, EPA 5/34

1473 Ein zweites Exemplar.
winz. Haarlinien, f. St 130,-

Wilhelm II., 1888-1918



1474



J. 100, EPA 2/38

1474 2 Mark 1888. winz. Kr., f. St 300,-



1475



J. 101, EPA 5/35

1475 5 Mark 1888. **Prachtexemplar!** f. St 1000,-



1476



J. 104, EPA 5/36

1476 5 Mark 1902. kl. Kr., f. St 200,-



1477



J. 106, EPA 5/37

1477 5 Mark 1901, 200 Jahre Königreich.
winz. Kr., f. St 60,-



1478



J. 110, EPA 3/21

1478 3 Mark 1913, Jahrhundertfeier der
Befreiungskriege gegen Napoleon I.
winz. Kr., PP 60,-



1479



J. 111, EPA 2/42

1479 2 Mark 1913, zum 25-jährigen Regie-
rungsjubiläum. winz. Kr., PP 100,-



1480



J. 115, EPA 3/24

1480 3 Mark 1915 A, Mansfeld, 100 Jahre
mit Preussen vereinigt vz - St 500,-

REUSS

- Ältere Linie

Heinrich XXII., 1859-1902



1481



J. 117, EPA 2/44

1481 2 Mark 1892. vz 400,-



1482



J. 118, EPA 2/45

1482 2 Mark 1899. schöne Patina, vz - St 300,-

REUSS

- Jüngere Linie

Heinrich XIV., 1867-1913



1483



J. 120, EPA 2/46

1483 2 Mark 1884. schöne Patina, ss 150,-



1484



1484 Ein zweites Exemplar.
PCGS MS 63, winz. Kr., f. St 2000,-

SACHSEN

Albert, 1873-1902



1485



J. 121, EPA 2/47

1485 2 Mark 1876. dunkle Patina, ss - vz 100,-



1486



1486 2 Mark 1888. winz. Kr., f. St 800,-



1487



J. 124, EPA 2/48

1487 2 Mark 1891. vz 80,-



1488



1488 2 Mark 1902. vz - St 100,-



1489



J. 127, EPA 2/50

1489 2 Mark 1902, auf seinen Tod. vz 50,-

Georg, 1902-1904



1490



J. 129, EPA 2/51
1490 2 Mark 1904.

f. St 200,-



1491



J. 132, EPA 2/53
1491 2 Mark 1904, auf seinen Tod.

f. St 50,-



1492



1492 Ein zweites Exemplar.

schöne Patina, f. St 50,-



1493



J. 133, EPA 5/45
1493 5 Mark 1904, auf seinen Tod.

f. St 150,-

Friedrich August III., 1904-1918



1494



J. 134, EPA 2/54
1494 2 Mark 1914.

vz+ 50,-



1495



J. 135, EPA 3/26
1495 3 Mark 1908.

schöne Patina, St 30,-



1496



1496 3 Mark 1910.

kl. Kr., f. St aus PP 100,-



1497



1497 3 Mark 1911.

schöne Patina, f. St 50,-



1498



J. 138, EPA 2/56
1498 2 Mark 1909, Universität Leipzig.

schöne Patina, f. St 50,-



1499



J. 140, EPA 3/27
1499 3 Mark 1913, Völkerschlachtdenkmal.

Prachtexemplar! schöne Patina, St 30,-

SACHSEN - ALTENBURG

Ernst, 1853-1908



1500



J. 142, EPA 2/57

1500 2 Mark 1901. vz - St 300,-



1501



J. 144, EPA 5/49

1501 5 Mark 1903, zum 50-jährigen Regierungsjubiläum. PCGS MS 64, f. St 500,-

SACHSEN - MEININGEN

Georg II., 1866-1914



1502



J. 149, EPA 2/60

1502 2 Mark 1901. winz. Kr., vz 250,-



1503



1503 Ein zweites Exemplar. vz / f. St aus PP 300,-



1504



J. 151b, EPA 2/62

1504 2 Mark 1902, Kopf mit kurzem Bart. ss - vz 200,-



1505



1505 2 Mark 1913, Kopf mit kurzem Bart. **der seltene Jahrgang!** vz - St / f. St 350,-



1506



J. 152, EPA 3/29

1506 3 Mark 1908. vz - St 200,-



1507



J. 153b, EPA 5/54

1507 5 Mark 1908, Kopf mit kurzem Bart. kl. Kr., vz 150,-



1508



J. 154, EPA 2/63

1508 2 Mark 1915, auf seinen Tod. vz - St 120,-



1509



J. 155, EPA 3/30

1509 3 Mark 1915, auf seinen Tod. vz - St 125,-

SACHSEN - WEIMAR - EISENACH

Carl Alexander, 1853-1901



1510



J. 156, EPA 2/64

1510 2 Mark 1898, zum 80. Geburtstag. vz - St 375,-

Wilhelm Ernst, 1901-1918



1511



J. 157, EPA 2/65

1511 2 Mark 1901. min. berieben, kl. Kr., vz 300,-



1512



J. 160, EPA 2/67

1512 2 Mark 1908, Universität Jena. f. St 90,-



1513



J. 160, EPA 2/67

1513 Ein zweites Exemplar. schöne Patina, St 100,-



1514



J. 161, EPA 5/56

1514 5 Mark 1908, Universität Jena. schöne Patina, f. St 150,-



1515



1515 Ein zweites Exemplar. f. St 150,-



1516



J. 163, EPA 3/32

1516 3 Mark 1915, zur Jahrhundertfeier des Großherzogtums St 110,-

SCHAUMBURG - LIPPE

Georg, 1893-1911



1517



J. 164, EPA 2/68

1517 2 Mark 1904. ss 350,-



1518



1518 Ein zweites Exemplar.
NGC MS 65, winz. Kr., St 900,-



1519



J. 165, EPA 5/57

1519 5 Mark 1898.
Prachtexemplar! winz. Rdf.,
min. Kr., St 2500,-



1520



J. 166, EPA 3/33

1520 3 Mark 1911, auf seinen Tod. vz 80,-



1521



J. 166, EPA 3/33

1521 Ein zweites Exemplar. vz - St 100,-

SCHWARZBURG - RUDOLSTADT

Günther, 1890-1918



1522



J. 167, EPA 2/69

1522 2 Mark 1898. ss / vz 250,-



1523



1523 Ein zweites Exemplar.
EA, kl. Kr., f. St 300,-

**SCHWARZBURG
- SONDRERSHAUSEN**

Karl Günther, 1880-1909



1524



J. 168, EPA 2/70

1524 2 Mark 1896. vz / vz - St 300,-



1525

J. 169b, EPA 2/72

1525 2 Mark 1905, zum 25-jährigen Regierungsjubiläum, mit breitem Randstab.
vz - St 100,-



1526

J. 170, EPA 3/34

1526 3 Mark 1909, auf seinen Tod. f. St 100,-



1527

1527 Ein zweites Exemplar. f. St 100,-

WÜRTTEMBERG

Karl, 1864-1891



1528

J. 172, EPA 2/73

1528 2 Mark 1876. vz+ 250,-



1,5:1

1529

J. 172, EPA 2/73

1529 Ein zweites Exemplar.
Prachtexemplar! St 1000,-



1530

1530 2 Mark 1888. vz - St 600,-



1531

J. 173, EPA 5/59

1531 5 Mark 1876. vz+ 500,-



1532

1532 5 Mark 1888. ss 50,-

Wilhelm II., 1891-1918



1533



J. 174, EPA 2/74
1533 2 Mark 1893. winz. Kr., f. St 120,-



1534



1534 2 Mark 1912. vz / f. St 35,-



1535



1535 2 Mark 1913. min. fleckig, vz / f. St 35,-



1536



J. 176, EPA 5/60
1536 5 Mark 1893.
in dieser Erhaltung sehr selten !
schöne Patina, winz. Kr., f. St 750,-



1537



1537 Ein zweites Exemplar.
Kabinettstück ! St 2200,-



1538



J. 176, EPA 5/60
1538 5 Mark 1908. kl. Kr., f. St 125,-



1539



1539 Ein zweites Exemplar.
winz. Rdf., winz. Kr., f. St 150,-



1540



J. 177a, EPA 3/36
1540 3 Mark 1911, zur Silberhochzeit mit Charlotte.
Prachtexemplar ! schöne Patina, St 30,-



1541



J. 177b, EPA 3/37
1541 3 Mark 1911, zur Silberhochzeit mit Charlotte, mit hohem Querstrich im H. R ! f. St 300,-



1,5:1



1542



1,5:1



J. 178, EPA 3/38

1542 3 Mark 1916, zum 25-jährigen Regierungsjubiläum

kl. Rdf., mattiert, f. St 5000,-



1,5:1



1543



1,5:1



1543 Ein zweites Exemplar. mattiert, PP 6000,-

Goldmünzen der Deutschen Länder und Hansestädte

ANHALT

Friedrich I., 1871-1904



1544



1544 J. 179, EPA 20/1
20 Mark 1875. ss 2000,-



1545



1545 Ein zweites Exemplar. ss - vz 3400,-



1546



1546 J. 180, EPA 10/1
10 Mark 1896. ss 1250,-



1547



1547 J. 181, EPA 20/2
20 Mark 1901. ss 1500,-

Friedrich II., 1904-1918



1548



1548 J. 182, EPA 20/3
20 Mark 1904. ss - vz 1500,-

BADEN

Friedrich I., 1852-1907



1549



1549 J. 183, EPA 10/2
10 Mark 1873. ss 240,-



1550



1550 Ein zweites Exemplar. ss 275,-



1551



1551 J. 184, EPA 20/4
20 Mark 1872. kl. Rdf., ss 450,-



1552



1552 20 Mark 1873. f. vz 450,-



1553



1553 Ein zweites Exemplar. kl. Kr., vz 475,-



1554



1554 **J. 185, EPA 5/77**
5 Mark 1877. f. St 500,-



1555



1555 **J. 186, EPA 10/3**
10 Mark 1875. ss 220,-



1556



1556 10 Mark 1876. vz 275,-



1557



1557 10 Mark 1881. ss - vz 260,-



1558



1558 Ein zweites Exemplar. winz. Kr., f. St 300,-



1559



1559 **J. 188, EPA 10/4**
10 Mark 1891. ss 250,-



1560



1560 **J. 188, EPA 10/4**
Ein zweites Exemplar. ss 250,-



1561



1561 10 Mark 1898. ss 250,-



1562



1562 10 Mark 1901. ss 220,-



1563



1563 Ein zweites Exemplar. ss - vz 275,-



1564



1564 **J. 189, EPA 20/6**
20 Mark 1894. ss - vz 420,-



1565



1565 Ein zweites Exemplar. vz 475,-



1566



J. 190, EPA 10/5
1566 10 Mark 1904. ss / vz 250,-

Friedrich II., 1907-1918



1567



J. 191, EPA 10/6
1567 10 Mark 1909. vz+ 500,-



1568



1568 Ein zweites Exemplar. vz / St 550,-



1569



1569 10 Mark 1910. kl. Rdf., vz 550,-



1570



1,5:1

1570 10 Mark 1913. **seltener Jahrgang!** vz+ 1200,-



1571



J. 192, EPA 20/7
1571 20 Mark 1911. kl. Kr., vz / f. St 450,-



1572



J. 192, EPA 20/7
1572 20 Mark 1912. kl. Kr., vz / vz - St 450,-



1573



1573 Ein zweites Exemplar. kl. Kr., vz / vz - St 450,-



1574



1574 20 Mark 1913. kl. Kr., vz / vz - St 450,-



1575



1575 20 Mark 1914. vz 450,-

BAYERN

Ludwig II., 1864-1886



1576



J. 193, EPA 10/7
1576 10 Mark 1873. ss 220,-



1577



J. 194, EPA 20/8
1577 20 Mark 1872. ss 400,-



1,5:1



1578



J. 194, EPA 20/8

1578 Ein zweites Exemplar. **Prachtexemplar!** EA, f. St 600,-



1579



1579 20 Mark 1873. vz 450,-



1580



J. 195, EPA 5/78

1580 5 Mark 1877. ss / vz 300,-



1581



1581 Ein zweites Exemplar. kl. Kr., f. vz 300,-



1582



1582 Ein drittes Exemplar. vz 320,-



1583



1583 Ein viertes Exemplar. f. St 575,-



1584



J. 196, EPA 10/8

1584 10 Mark 1879. ss 200,-



1585



J. 197, EPA 20/9

1585 20 Mark 1875. **sehr seltener Jahrgang!** vz / vz+ 1600,-



1586



1586 20 Mark 1876. ss 400,-



1587



1587 20 Mark 1878. **seltener Jahrgang!** ss 650,-

Otto II., 1886-1913



1588



J. 198, EPA 10/9

1588 10 Mark 1888. ss 450,-



1589



1589 Ein zweites Exemplar. ss 450,-



1590



J. 198, EPA 10/9
1590 Ein drittes Exemplar. f. vz 500,-



1591



1591 Ein viertes Exemplar. vz 600,-



1592



J. 199, EPA 10/10
1592 10 Mark 1893. ss 220,-



1593



1593 10 Mark 1898. ss 275,-



1594



J. 200, EPA 20/10
1594 20 Mark 1900. kl. Kr., vz 400,-



1595



J. 201, EPA 10/11
1595 10 Mark 1903. f. vz / f. St 250,-



1596



1596 10 Mark 1905. ss / vz 220,-



1597



J. 201, EPA 10/11
1597 10 Mark 1910. winz. Kr., f. St 275,-

Ludwig III., 1913-1918



1598



1,5:1

J. 202, EPA 20/11
1598 20 Mark 1914. f. St 5000,-

BRAUNSCHWEIG

Wilhelm, 1830-1884



1599



J. 203, EPA 20/12
1599 20 Mark 1875. ss - vz 1250,-



1600



1600 Ein zweites Exemplar. f. vz 1300,-



1601



1601 **J. 203, EPA 20/12**
Ein drittes Exemplar. vz 1500,-

BREMEN



1602



1602 **J. 204, EPA 10/12**
10 Mark 1907. vz - St / vz 1800,-



1603



1603 Ein zweites Exemplar. f. St 2000,-



1604



1604 Ein drittes Exemplar. vz - St 2200,-



1605



1605 **J. 205, EPA 20/13**
20 Mark 1906. Rdf., vz 1500,-



1606



1606 Ein zweites Exemplar. vz 1800,-

HAMBURG



1607



1607 **J. 206, EPA 10/13**
10 Mark 1873. ss / f. ss 1800,-



1608



1608 **J. 207, EPA 10/14**
10 Mark 1874. ss+ 1600,-



1609



1609 **J. 208, EPA 5/79**
5 Mark 1877. f. vz / vz 400,-



1610



1610 Ein zweites Exemplar. f. vz / vz 400,-



1611



1611 **J. 209, EPA 10/15**
10 Mark 1888. ss 200,-



1612



1612 **J. 210, EPA 20/14**
20 Mark 1878. ss 380,-



1613



J. 211, EPA 10/16

1613 10 Mark 1898. ss 200,-



1614



1614 10 Mark 1908.
der seltenste Jahrgang ! ss 450,-



1615



1615 10 Mark 1911. vz 275,-



1616



J. 212, EPA 20/15

1616 20 Mark 1895. ss 380,-



1617



1617 20 Mark 1913. vz - St 450,-



1618



1618 Ein zweites Exemplar. f. St 475,-

HESSEN

Ludwig III., 1848-1877



1619



J. 213, EPA 10/17

1619 10 Mark 1872. ss 250,-



1620



1620 Ein zweites Exemplar. ss 250,-



1621



J. 214, EPA 20/16

1621 20 Mark 1873. ss 450,-



1622



J. 215, EPA 5/80

1622 5 Mark 1877. f. ss 500,-



1623



J. 216, EPA 10/18

1623 10 Mark 1876. ss 250,-



1624



1624 Ein zweites Exemplar. ss 250,-



1625



1625 **J. 217, EPA 20/17**
20 Mark 1874. ss 550,-

Ludwig IV., 1877-1892

1626



1626 **J. 218, EPA 5/81**
5 Mark 1877. vz 1250,-



1627



1627 **J. 219 H, EPA 10/19**
10 Mark 1878 H. ss 350,-



1628



1628 **J. 219 A, EPA 10/19**
10 Mark 1888 A. ss 500,-



1629



1629 **J. 220, EPA 10/20**
10 Mark 1890. ss 1100,-

Ernst Ludwig, 1892-1918

1630



1630 **J. 222, EPA 10/21**
10 Mark 1893. ss / f. vz 1100,-



1631



1631 **J. 223, EPA 20/19**
20 Mark 1893. ss 1250,-



1632



1632 **J. 224, EPA 10/22**
10 Mark 1898. winz. Rdf., ss / f. vz 500,-



1633



1633 **J. 225, EPA 20/20**
20 Mark 1901. ss / vz 440,-



1634



1634 Ein zweites Exemplar. vz - St 550,-



1635



1635 **J. 226, EPA 20/21**
20 Mark 1908. ss - vz 440,-



1636



1636 20 Mark 1911. vz / vz - St 550,-

LÜBECK



1637

J. 227, EPA 10/23

1637 10 Mark 1901. vz 1750,-



1638

1638 Ein zweites Exemplar. f. St 2200,-



1639

J. 228, EPA 10/24

1639 10 Mark 1905. vz - St 2100,-



1640

1640 10 Mark 1906. vz 1600,-



1641

1641 Ein zweites Exemplar. f. St 2900,-

MECKLENBURG - SCHWERIN

Friedrich Franz II., 1842-1883



1642

J. 229, EPA 10/25

1642 10 Mark 1872. ss 3000,-



1643

J. 230, EPA 20/22

1643 20 Mark 1872. ss+ / vz 1800,-



1644

1644 Ein zweites Exemplar. ss+ / vz 1800,-



1645

J. 231, EPA 10/26

1645 10 Mark 1878. ss 1250,-

Friedrich Franz III., 1883-1897



1646

J. 232, EPA 10/27

1646 10 Mark 1890. kl. Rdf., ss 600,-



1647

1647 Ein zweites Exemplar. ss / ss+ 700,-

Friedrich Franz IV., 1897-1918



1648

J. 233, EPA 10/28

1648 10 Mark 1901. ss+ 2400,-



1,5:1

1649

1,5:1

J. 233, EPA 10/28

1649 Ein zweites Exemplar.
kl. Kr., vz - St aus PP 5000,-



1,5:1

1650

J. 234, EPA 20/23

1650 20 Mark 1901. winz. Kr., vz 4500,-

MECKLENBURG - STRELITZ

Friedrich Wilhelm, 1860-1904



1651

J. 236, EPA 20/24

1651 20 Mark 1873. ss+ 6000,-



1652

J. 237, EPA 10/30

1652 10 Mark 1880. ss 5000,-



1653

1,5:1

J. 238, EPA 20/25

1653 20 Mark 1874. vz / vz+ 8000,-

Adolf Friedrich V., 1904-1914



1654

1,5:1

1,5:1

J. 239, EPA 10/31

1654 10 Mark 1905. vz / f. St 5500,-



1655

J. 240, EPA 20/26

1655 20 Mark 1905. kl. Kr., vz / f. St 8000,-

OLDENBURG

Nicolaus Friedrich Peter, 1853-1900



1656



J. 241, EPA 10/32

1656 10 Mark 1874. ss 3300,-

PREUSSEN

Wilhelm I., 1861-1888



1657



J. 242 A, EPA 10/33

1657 10 Mark 1872 A. St 275,-



1658



1658 10 Mark 1873 A. ss 200,-



1659



1659 Ein zweites Exemplar. St 275,-



1660



J. 243 B, EPA 20/28

1660 20 Mark 1872 B. vz - St 475,-



1661



J. 243 C, EPA 20/29

1661 20 Mark 1872 C. f. St 500,-



1662



J. 244 A, EPA 5/82

1662 5 Mark 1877 A. vz - St 275,-



1663



J. 244 C, EPA 5/84

1663 5 Mark 1877 C. ss / vz 220,-



1664



1664 Ein zweites Exemplar. vz 250,-



1665



1665 Ein drittes Exemplar. vz - St 275,-



1666



J. 245 A, EPA 10/36

1666 10 Mark 1875 A. vz - St 275,-



1667



1667 10 Mark 1880 A. ss - vz 220,-



1668



1668 10 Mark 1888 A. f. St 275,-



1669

J. 245 A, EPA 10/36

1669 Ein zweites Exemplar. St 300,-



1670

J. 246 A, EPA 20/30

1670 20 Mark 1876 A. winz. Kr., f. St 500,-



1671

1671 20 Mark 1877 A. ss 360,-



1672

1672 20 Mark 1888 A. ss - vz 500,-



1673

J. 246 C, EPA 20/32

1673 20 Mark 1878 C. kl. Kr., f. St 750,-

Friedrich III., 1888



1674

J. 247, EPA 10/39

1674 10 Mark 1888. f. St 275,-



1675

J. 247, EPA 10/39

1675 Ein zweites Exemplar. f. St 275,-



1676

1676 Ein drittes Exemplar. kl. Kr., f. St aus PP 300,-



1677

J. 248, EPA 20/33

1677 20 Mark 1888. kl. Kr., ss 375,-



1678

1678 Ein zweites Exemplar. kl. Kr., ss 375,-



1679

1679 Ein drittes Exemplar. f. St 500,-

Wilhelm II., 1888-1918



1680

1,5:1

1680

J. 249, EPA 10/40

1680 10 Mark 1889. winz. Rdf., vz+ 6000,-



1681

2:1

J. 249, EPA 10/40

1681 Ein zweites Exemplar.
in dieser Erhaltung äußerst selten !
 St 12000,-



1682

J. 250, EPA 20/34

1682 20 Mark 1888. kl. Kr., vz 500,-



1683

1683 Ein zweites Exemplar. kl. Kr., vz 500,-



1684

1684 Ein drittes Exemplar. kl. Kr., vz 500,-



1685

J. 250, EPA 20/34

1685 20 Mark 1889. ss 360,-



1686

1686 Ein zweites Exemplar. vz - St 450,-



1687

J. 251, EPA 10/41

1687 10 Mark 1896. vz - St 275,-



1688

1688 10 Mark 1898. winz. Rdf., vz - St 275,-



1689

J. 252, EPA 20/35

1689 20 Mark 1890. vz / f. St 475,-



1690

J. 252 J, EPA 20/36

1690 20 Mark 1906 J. vz 650,-



1691



1,5:1

J. 253, N. 258, EPA 20/37

1691 20 Mark 1915.
der seltenste Jahrgang! vz - St 4250,-



1692

1692 Ein zweites Exemplar.
winz. Kr., vz - St 4250,-

REUSS

- Jüngere Linie

Heinrich XIV., 1867-1913



1693

1,5:1

1,5:1

J. 255, EPA 10/42

1693 10 Mark 1882. ss 5000,-



1694

J. 256, EPA 20/39

1694 20 Mark 1881. f. vz 4500,-

SACHSEN

Johann, 1854-1873



1695

J. 257, EPA 10/43

1695 10 Mark 1873. ss 250,-



1696

J. 258, EPA 20/40

1696 20 Mark 1872. vz 420,-



1697

J. 259, EPA 20/41

1697 20 Mark 1873. ss - vz 400,-



1698

1698 Ein zweites Exemplar. vz - St 500,-

Albert, 1873-1902



1699

J. 260, EPA 5/85

1699 5 Mark 1877. f. St 700,-



1700

J. 261, EPA 10/44

1700 10 Mark 1888. ss 240,-



1701

J. 262, EPA 20/42

1701 20 Mark 1876. ss 400,-



1702

J. 263, EPA 10/45

1702 10 Mark 1893. ss / vz 285,-



1703

1703 10 Mark 1898. ss / vz 250,-



1704

J. 264, EPA 20/43

1704 20 Mark 1894. ss / vz 400,-

Georg, 1902-1904



1705

J. 265, EPA 10/46

1705 10 Mark 1903. ss / vz 400,-



1706

1706 Ein zweites Exemplar. ss - vz 400,-



1707

J. 266, EPA 20/44

1707 20 Mark 1903. ss 400,-



1708

1708 Ein zweites Exemplar. vz / vz - St 525,-



1709

1709 Ein drittes Exemplar. vz - St 550,-

Friedrich August III., 1904-1918



1710

J. 267, EPA 10/47

1710 10 Mark 1906. ss - vz 320,-



1711



J. 267, EPA 10/47
1711 10 Mark 1909.

f. vz / vz+ 450,-



1712



1712 10 Mark 1912.

vz - St 500,-



1713



J. 268, EPA 20/45
1713 20 Mark 1905.

ss - vz 400,-



1714



1714 Ein zweites Exemplar.

vz - St 500,-

SACHSEN - ALTENBURG

Ernst, 1853-1908



1,5:1



1715



J. 269, EPA 20/46
1715 20 Mark 1887.

vz 3500,-

SACHSEN - COBURG - GOTHA

Ernst II., 1844-1893



1716



J. 271, EPA 20/48
1716 20 Mark 1886.

ss 2000,-

Alfred, 1893-1900



1,5:1



1717



J. 272, EPA 20/49
1717 20 Mark 1895.

ss / vz 3500,-

Carl Eduard, 1900-1918



1718



J. 273, EPA 10/48
1718 10 Mark 1905.

ss+ / vz 1800,-



1719



1719 Ein zweites Exemplar.

vz / vz+ 2200,-



1720



1720 Ein drittes Exemplar.

vz - St 2500,-



1721



J. 274, EPA 20/50

1721 20 Mark 1905. f. vz 2500,-

SACHSEN - MEININGEN

Georg II., 1866-1914



1722



2:1

J. 275, EPA 20/51

1722 20 Mark 1872. kl. Kr., f. vz / vz 17500,-



1,5:1

1723



J. 276, EPA 20/52

1723 20 Mark 1882. ss / f. vz 8500,-



1724



J. 277, EPA 20/53

1724 20 Mark 1889. ss / f. vz 7500,-



1,5:1



1725



1,5:1

J. 278, EPA 10/49

1725 10 Mark 1898. f. vz / vz 4000,-



1726



J. 279, EPA 20/54

1726 20 Mark 1900. ss 5000,-



1727



1,5:1

1727 20 Mark 1905. EA, f. St 9000,-



1728

J. 280, EPA 10/50

1728 10 Mark 1902. ss / vz 3500,-



1,5:1



1729



J. 281, EPA 20/55

1729 20 Mark 1914. vz+ 6500,-



1,5:1



1730



1730 Ein zweites Exemplar. vz+ 6500,-

SACHSEN - WEIMAR - EISENACH

Carl Alexander, 1853-1901



1731



J. 282, EPA 20/56

1731 20 Mark 1896. ss - vz 2400,-



1732

J. 282, EPA 20/56

1732 Ein zweites Exemplar. ss - vz 2400,-

Wilhelm Ernst, 1901-1918



1733



1,5:1

J. 283, EPA 20/57

1733 20 Mark 1901. min. Haarlinien, PP 6000,-

SCHAUMBURG - LIPPE

Adolf Georg, 1860-1893



1734



1,5:1

J. 284, EPA 20/58

1734 20 Mark 1874. St / f. vz 9500,-

Georg, 1893-1911



1735

J. 285, EPA 20/59

1735 20 Mark 1898. ss 2000,-

SCHWARZBURG - RUDOLSTADT

Günther Victor, 1890-1918



1736

1,5:1

1736

J. 286, EPA 10/51

1736 10 Mark 1898. vz 3000,-

SCHWARZBURG - SONDRERSHAUSEN

Karl Günther, 1880-1909



1737

1,5:1

J. 287, EPA 20/60

1737 20 Mark 1896. vz - St aus PP 6000,-

WALDECK - PYRMONT

Friedrich Adolph, 1893-1918



1738

1,5:1

J. 288, EPA 20/61

1738 20 Mark 1903. vz 7000,-

WÜRTTEMBERG

Karl, 1864-1891



1739

J. 289, EPA 10/52

1739 10 Mark 1873. f. vz / vz 250,-



1740

1740 Ein zweites Exemplar. f. vz / vz 250,-



1741

J. 290, EPA 20/62

1741 20 Mark 1872. ss - vz 400,-



1742



J. 290, EPA 20/62
1742 Ein zweites Exemplar. f. St 500,-



1743



1743 20 Mark 1873. vz+ 450,-



1744



J. 291, EPA 5/86
1744 5 Mark 1877. ss - vz 300,-



1745



1745 Ein zweites Exemplar. ss - vz 300,-



1746



1746 Ein drittes Exemplar. vz 320,-



1747



1747 Ein viertes Exemplar. f. St 450,-



1748



J. 292, EPA 10/53
1748 10 Mark 1876. kl. Rdf., ss 200,-



1749



J. 293, EPA 20/63
1749 20 Mark 1874. ss 400,-



1750



1750 Ein zweites Exemplar. winz. Kr., f. St 775,-



1751



1751 20 Mark 1876. f. vz / vz 450,-



1752



J. 294, EPA 10/54
1752 10 Mark 1890. winz. Rdf., ss 300,-

Wilhelm II., 1891-1918



1753



J. 295, EPA 10/55
1753 10 Mark 1898. vz 250,-



1754



1754 10 Mark 1910. vz+ 250,-



1755



J. 295, EPA 10/55
1755 Ein zweites Exemplar. vz+ 250,-



1756



J. 296, EPA 20/64
1756 20 Mark 1894.
Prachtexemplar! f. St 475,-



1757



J. 296, EPA 20/64
1757 20 Mark 1897. vz 475,-



1758



1758 20 Mark 1900. ss - vz 400,-

Ersatzmünzen des 1. Weltkrieges



1,5:1



1759



1,5:1

J. 300, EPA 3
1759 1 Pfennig 1916 G. RR!
winz. Korrosionsstelle u. kl. Rdf., ss 300,-

**Für unsere Auktion im Frühjahr 2024 nehmen wir
ab sofort geeignete Einlieferungen entgegen.**

Weimarer Republik

ERSATZ - UND INFLATIONS-MÜNZEN 1919 - 1923

J. 301, EPA 48

1760 Lot von 24 Stück: 50 Pfennig 1919 A - 1922 J, komplette Serie. ss - St 50,-

J. 302, EPA 3/39



1761



1761 3 Mark 1922 E. **RR!** winz. Kr., f. St 400,-

J. 303, EPA 3/40



1762



1762 3 Mark 1923 E. PP 50,-

KURS - UND GEDENKMÜNZEN

J. 310, EPA 49

1763 Lot von 4 Stück: 50 Rentenpfennig 1923 A - G. ss u. besser 100,-



1,5:1



1764



1764 50 Rentenpfennig 1923 J. **RR!** vz 1100,-

1765 Lot von 6 Stück: 50 Rentenpfennig 1924 A - J. ss 40,-

J. 311, EPA 7



1766



1766 1 Mark 1924 E. winz. Kr., St 25,-

1767 1 Mark 1924 G. f. St 25,-

J. 312, EPA 3/41



1768



1768 3 Mark 1924 F. vz - St 60,-



1769



1769 Ein zweites Exemplar, mit fehlerhafter Randschrift: **UNECHT.** vz - St 80,-



1770



1770 3 Mark 1925 D. **R!** min. berieben, vz 100,-

J. 318, EPA 50



1771



1771 50 Reichspfennig 1924 A. ss 700,-

J. 318, EPA 50



1772



1772 Ein zweites Exemplar. ss 700,-



1773



1773 50 Reichspfennig 1925 E. ss 600,-



1774



1774 Ein zweites Exemplar. ss - vz 650,-



1775



1775 Ein drittes Exemplar.
mit Gutachten Franquinet, f. vz 700,-

J. 319, EPA 58



1776



1776 1 RM 1926 E.
**sehr selten, nur 31 Expl. in
PP geprägt! PP** 400,-

J. 320, EPA 2/75



1777



1777 2 RM 1926 F. f. St 40,-

J. 321, EPA 3/42

1778 3 RM 1925 A, Rheinlande. f. St 30,-



1779



J. 322, EPA 5/61

1779 5 RM 1925 A, Rheinlande.
schöne Patina, winz. Kr., f. St 75,-



1780



1780 5 RM 1925 D, Rheinlande. vz - St 75,-



1781



1781 5 RM 1925 F, Rheinlande. vz - St 75,-

J. 323, EPA 3/43



1782



1782 3 RM 1926 A, Lübeck. vz - St 90,-

J. 325, EPA 3/44



1783



1783 3 RM 1927 A, Bremerhaven. f. St 100,-

J. 326, EPA 5/62



1784



1784 5 RM 1927 A, Bremerhaven. kl. Kr., vz - St 300,-

J. 327, EPA 3/45



1785



1785 3 RM 1927 A, Nordhausen. vz - St 90,-



1786



1786 Ein zweites Exemplar. winz. Kr., PP 200,-

J. 328, EPA 3/46



1787



1787 3 RM 1927 F, Universität Tübingen. vz - St 220,-

J. 328, EPA 3/46



1788



1788 Ein zweites Exemplar. PP 350,-

J. 329, EPA 5/63



1789



1789 5 RM 1927 F, Universität Tübingen. winz. Kr., f. St 300,-



1790



1790 Ein zweites Exemplar. St 400,-



1791



1791 Ein drittes Exemplar. winz. Kr., PP 500,-

J. 330, EPA 3/47



1792



1792 3 RM 1927 A, Universität Marburg. vz - St 75,-

J. 331, EPA 5/64



1793



1793 5 RM 1927 F, Eichbaum.
Prachtexemplar! St 250,-



1794



1794 5 RM 1932 F, Eichbaum. vz - St 125,-

J. 332, EPA 3/48



1795



1795 3 RM 1928 D, Dürer. vz - St 250,-

J. 333, EPA 3/49



1796



1796 3 RM 1928 A, Naumburg. vz - St 90,-



1797



1797 Ein zweites Exemplar.
in dieser Erhaltung sehr selten !
mattiert u. patiniert, PP 300,-



1798



J. 334, EPA 3/50
1798 3 RM 1928 D, Dinkelsbühl. f. St 400,-



1799



1799 Ein zweites Exemplar. f. St 400,-



1800



J. 335, EPA 3/51
1800 3 RM 1929 A, Lessing. winz. Kr., St 35,-
1801 3 RM 1929 G, Lessing. f. vz 30,-



1802



J. 336, EPA 5/65
1802 5 RM 1929 F, Lessing. kl. Kr., f. St 90,-



1803



1803 5 RM 1929 G, Lessing. vz 90,-

J. 337, EPA 3/52



1804



1804 3 RM 1929 A, Waldeck. vz - St 75,-



1805



1805 Ein zweites Exemplar. vz - St 75,-

J. 338, EPA 3/53

1806 3 RM 1929 E, Meissen. vz - St 35,-

J. 339, EPA 5/66



1807



1807 5 RM 1929 E, Meissen. vz+ 250,-

J. 340, EPA 3/54

1808 3 RM 1929 F, Verfassungstreue. vz - St 30,-

J. 341, EPA 5/67



1809



1809 5 RM 1929 D, Verfassungstreue. vz - St 75,-

J. 342, EPA 3/55



1810



1810 3 RM 1930 D, Zeppelin. f. St 50,-

J. 343, EPA 5/68



1811



1811 5 RM 1930 A, Zeppelin. vz - St 110,-



1812



1812 5 RM 1930 F, Zeppelin. vz - St 120,-

J. 344, EPA 3/56



1813



1813 3 RM 1930 F, Vogelweide. vz - St 50,-

J. 345, EPA 3/57

1814 3 RM 1930 D, Rheinstrom. vz - St 30,-

J. 346, EPA 5/69



1815



1815 5 RM 1930 A, Rheinstrom. f. St 120,-



1816



1816 5 RM 1930 E, Rheinstrom. vz - St 125,-



1817



1817 5 RM 1930 G, Rheinstrom. vz - St 125,-



1818



1818 5 RM 1930 J, Rheinstrom. vz - St 125,-

J. 347, EPA 3/58



1819



1819 3 RM 1931 A, Magdeburg. vz+ 125,-

J. 347, EPA 3/58



1820



1820 Ein zweites Exemplar. schöne Patina, f. St 150,-



1821



1821 Ein drittes Exemplar. schöne Patina, PP 450,-

J. 348, EPA 3/59



1822



1822 3 RM 1931 A, Frh. v. Stein. vz - St 80,-



1823



1823 Ein zweites Exemplar. vz - St 80,-

J. 349, EPA 3/60



1824



1824 3 RM 1931 A, Kursmünze. f. vz 150,-

J. 349, EPA 3/60



1825



1,5:1

1825 3 RM 1933 G, Kursmünze. RR!
vz - St 3500,-

J. 350, EPA 3/61



1826



1826 3 RM 1932 F, Goethe. vz - St 50,-

J. 351, EPA 5/70



1827



1827 5 RM 1932 A, Goethe. vz+ 2000,-

J. 351, EPA 5/70



1,5:1



1828



1828 5 RM 1932 D, Goethe. vz - St 2200,-



1829



1829 5 RM 1932 E, Goethe. winz. Kr., f. vz 1700,-

**Für unsere Auktion im Frühjahr
2024 nehmen wir ab sofort
geeignete Einlieferungen
entgegen.**

Drittes Reich

J. 353, EPA 5/71



1830



1830 5 RM 1933 F, Luther.

vz

100,-



1831



1831 Ein zweites Exemplar.

vz - St

120,-

J. 358, EPA 2/78



1832



1832 2 RM 1934 F, Schiller.

vz - St

50,-

1833 Ein zweites Exemplar.

vz - St

50,-

J. 359, EPA 5/74



1834



1834 5 RM 1934 F, Schiller.

vz / vz - St

150,-

J. 359, EPA 5/74



1835



1835 Lot von 2 Stück: 5 RM 1934 F, Schiller.
kl. Rdf., ss

250,-



J. 361, EPA 6



1836



1836 1 Reichspfennig 1936 G.

vz - St

60,-

J. 366, EPA 2/79



1837



1837 2 RM 1936 G, Hindenburg mit Haken-
kreuz.

in dieser Erhaltung sehr selten !
PP

600,-

Deutsche Nebengebiete und Kolonien

DEUTSCH - NEU - GUINEA

J. N 701, EPA DNG 1



1838



1838 1 Pfennig 1894 A. vz - St 100,-

J. N 702, EPA DNG 2



1839



1839 2 Pfennig 1894 A. vz - St 110,-

J. N 703, EPA DNG 3



1840



1840 10 Pfennig 1894 A. vz - St 125,-



1841



1841 Ein zweites Exemplar.
schöne Kupferpatina, f. St 150,-

J. N 704, EPA DNG 4



1842



1842 1/2 Mark 1894 A. kl. Kr., vz 200,-

J. N 705, EPA DNG 5



1843



1843 1 Mark 1894 A. ss+ 200,-

J. N 706, EPA DNG 6



1844



1844 2 Mark 1894 A. kl. Kr., vz 500,-

J. N 707, EPA DNG 7



1,5:1



1845



1845 5 Mark 1894 A. kl. Kr., ss+ 1200,-

J. N 709, EPA DNG 9



1846



2:1

1846 20 Mark 1895 A.
Gold, Prachtexemplar!
 winz. Kr., f. St 50000,-

DEUTSCH - OST - AFRIKA

J. N 710, EPA DOA 1



1847



1847 1 Pesa 1890. f. St 25,-

J. N 711, EPA DOA 2



1848



1848 1/4 Rupie 1891 f. vz 100,-

J. N 711-713, EPA DOA 2-4



1849 1:1,3

1849 Lot von 4 Stück: 1/4 Rupie 1891, 1/2 Rupie 1891 (2x), 1 Rupie 1890.
 vz, ss, vz, gelocht ss 150,-

J. N 712, EPA DOA 3



1850



1850 1/2 Rupie 1891. vz - St 100,-

J. N 713, EPA DOA 4



1851



1851 1 Rupie 1890 vz 60,-



1852



1852 Ein zweites Exemplar. f. St 100,-



1853



1853 Ein drittes Exemplar.
 schöne Patina, f. St 150,-

J. N 714, EPA DOA 5



1854



1854 2 Rupien 1893. ss+ 300,-

J. N 715, N 716, EPA DOA 7, DOA 9

1855 Lot von 2 Stück: 1/2 Heller 1904 A, 1 Heller 1905 J. vz+ 30,-

J. N 717, EPA DOA 10



1856



1856 Lot von 2 Stück: 5 Heller 1908 J, 1909 J. ss 80,-

J. N 718, N 719, EPA DOA 11, DOA 14



1857



1857 Lot von 2 Stück: 5 Heller 1913 A, 10 Heller 1910 J. vz 50,-

J. 720-722, EPA DOA 16-19

1858 Lot von 3 Stück: 1/4 Rupie 1912 J, 1/2 Rupie 1913 A, 1 Rupie 1910 J. ss, ss+ 125,-

J. N 721, EPA DOA 18



1859



1859 1/2 Rupie 1912 J. f. vz 75,-

J. N 722, EPA DOA 19



1860



1860 1 Rupie 1909 A. R ! vz 100,-



1861



1861 1 Rupie 1910 J. vz - St 75,-

J. N 728a, EPA DOA 30



1862



1862 15 Rupien 1916 T, Tabora. Gold berieben, ss 3000,-



1863



1863 Ein zweites Exemplar. Gold winz. Rdf., vz 6000,-

J. N 728b, EPA DOA 31



1864 15 Rupien 1916 T, Tabora. **Gold** vz+ 5000,-



1865 Ein zweites Exemplar. **Gold** vz - prfr 6200,-

KIAUTSCHOU

J. N 729, EPA K 32, 33



1866 Lot von 2 Stück: 5, 10 Cent 1909. vz / ss 150,-

FREIE STADT DANZIG

J. D 1b, EPA D 6



1867 10 Pfennig 1920. **R!** ss 450,-

J. D 6-8, EPA D 9, 11, 13



1868 Lot von 3 Stück: 1/2, 1, 2 Gulden 1923, Kogge. f. vz 125,-

J. D 9, EPA D 15



1869 5 Gulden 1923, Marienkirche. Rdf., vz 300,-



1870 5 Gulden 1927, Marienkirche. **der seltene Jahrgang!** vz 550,-

J. D 10, EPA D 20



1871 25 Gulden 1923, Neptun mit Dreizack. **Gold, RR!** PP 7000,-

J. D 11, EPA D 21



1,5:1



1872

1872 25 Gulden 1930, Neptun mit Dreizack. **Gold** vz 2000,-



1,5:1



1873

1873 Ein zweites Exemplar. **Gold** f. St 3500,-



1,5:1



1874

1874 Ein drittes Exemplar. **Gold** ICG MS 65, f. St 3500,-

J. D 16, EPA D 14



1875



1875 2 Gulden 1932, Danziger Kogge. **ss - vz** 200,-

J. D 17, EPA D 15



1876



1876 5 Gulden 1932, Marienkirche. **ss+** 500,-

J. D 18, EPA D 17



1877



1877 5 Gulden 1932, Krantor. **R!** f. vz 1200,-

J. D 19, EPA D 18



1878



1878 5 Gulden 1935, Danziger Kogge. **ss** 225,-

J. D 20, EPA D 20



1879



1879 10 Gulden 1935, Rathaus **RR!** kl. Kr., vz 1400,-

PROVINZ WESTFALEN

J. N 12, EPA N 43



1880

1880 5 Mark 1921, Tombak. R! vz - St 250,-

J. N 28, EPA N 57



1881



1881 1 Billion Mark 1923, Neusilber, versilbert.
in geklebter Originalschachtel, f. St 500,-

**Bundesrepublik
Deutschland**

Bank deutscher Länder

J. 379



1882

1882 50 Pfennig 1949 D, EPA 1. f. St 25,-



1883

1883 50 Pfennig 1950 G, EPA 5. ss 75,-



1884

1884 Ein zweites Exemplar. ss 75,-

Bundesrepublik Deutschland

2 DM - Kursmünze " Max Planck "

J. 392, EPA 3



1,5:1



1885



1885 2 DM 1957 G.
in dieser Erhaltung sehr selten,
nur 56 Expl. geprägt! PP 800,-

5 DM - Kursmünze

J. 387



1886



1886 5 DM 1958 J, EPA 13.

ss

200,-



1887



1887 Ein zweites Exemplar.

ss

200,-



1888



1888 Ein drittes Exemplar.

ss

200,-



1889



1889 Ein viertes Exemplar.

ss

200,-

GEDENKMÜNZEN

J. 388, EPA G 1



1890



1890 5 DM 1952 D, Germanisches Museum.

vz - St

240,-

J. 389, EPA G 2



1891



1891 5 DM 1955 F, Schiller.

vz - St

110,-

J. 390, EPA G 3



1892



1892 5 DM 1955 G, Markgraf von Baden.

vz

90,-



1893



1893 Ein zweites Exemplar.

schöne Patina, winz. Haarlinien, PP

250,-

J. 391, EPA G 4



1894



1894 5 DM 1957 J, Eichendorff.

vz - St

100,-

Kursmünzensätze

1895 Lot von 6 Stück: 1 Pfennig - 5 DM
1968 F, G, 1969 G, 1971 G, 1972 F, 1973 G.

Klebstoffreste auf den Verpackungen,
PP

150,-



1896



DDR

J. 1536

1896 Satz von 10 Stück: 5 Mark 1971, 1979-1987, Brandenburger Tor.

in Originalverpackung, St 1000,-

J. 1582 P1

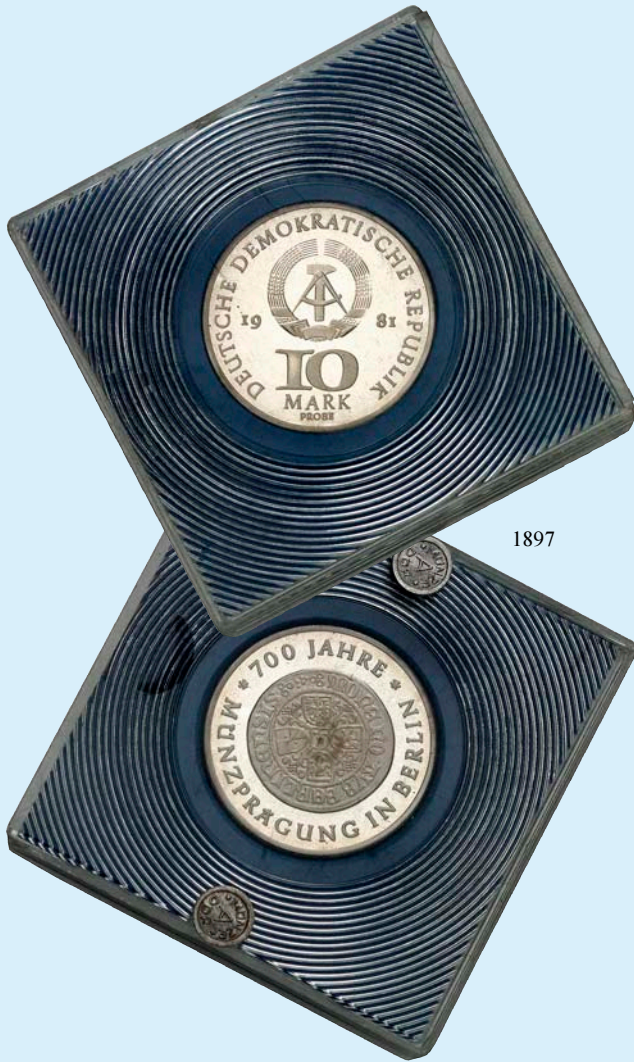

1897

- 1897 10 Mark 1981, 700 Jahre Münzprägung in Berlin, Motivprobe. PP 300,-
- 1898 Ein zweites Exemplar. PP 300,-
- 1899 Lot von 4 Thematischen Sätzen: 1983, Martin-Luther-Ehrung, 1984, Messestadt Leipzig, 1985 (2x), 40. Jahrestag der Zerstörung Dresdens. in Originalverpackung, St 200,-

J. 1586



1900

- 1900 5 Mark 1982, Wartburg bei Eisenach. St 70,-

J. 1617

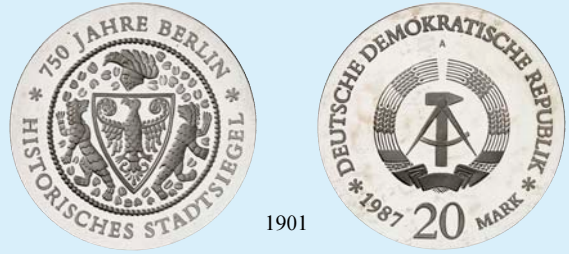

1901

- 1901 20 Mark 1987, 750 Jahre Berlin, Stadtsiegel.

die erhabenen Teile des Siegels sind mattiert, PP 350,-



1902



- 1902 Satz von 2 Stück, wie vorher. in Originalset mit Zertifikat, PP 700,-

Für unsere Auktion im Frühjahr 2024 nehmen wir ab sofort geeignete Einlieferungen entgegen.

Proben, Verprägungen und Diverses

KAISERREICH

zu J. 18, Schaaf 18 / G 44, Slg. Beckenb. 3179



1903 25 Pfennig 1909 A, glatter Rand.
Kupfer-Nickel-Zink
 2,30 mm Ø, 1,29 mm dick, 4,02 g
 kl. Kr., vz 75,-

zu J. 18, Schaaf 18 / G 45, Slg. Beckenb. 3181



1904 25 Pfennig 1909 A, glatter Rand.
Kupferlegierung, versilbert
 23,04 mm Ø, 1,42 mm dick, 4,13 g
 vz 75,-

BAYERN

Ludwig III., 1913-1918

zu J. 51-53, 202



1905 Kompletter Probensatz von K. Goetz
 zu 2, 3, 5, 10 und 20 Mark 1913, o.
 Mzz., glatter Rand **Kupfer**
 vz - St 250,-

Bundesrepublik Deutschland

zu J. 382



1,5:1
 1906 5 Pfennig 1979 D, auf 1 Pfennig-Schrötling, glatter Rand.
RR! Eisen, Kupfer-plattiert
 17,6 mm Ø, 1,18 mm dick, 1,98 g
 vz - St 400,-

PRÄGESTEMPEL

Matrizen aus Eisen für Reichsgoldmünzen

ab J. 184



1907 Prägestempel der Wertseite für 20 Mark 1872.
 vz 200,-

ab J. 186



1908 Prägestempel (Patrizie) für 10 Mark 1879.
 vz 100,-

ab J. 188



1909 Prägestempel (Patrizie) für 10 Mark 1890.
 vz 100,-

BAYERN

Ludwig II., 1864-1886

ab J. 193



1910

1910 Prägestempel der Kopfseite für 10 Mark ab 1872. vz 200,-

HAMBURG

ab J. 209



1911

1911 Prägestempel der Bildseite für 10 Mark ab 1875. vz 200,-

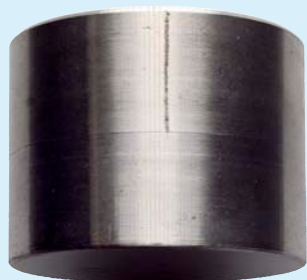

HESSEN

Ludwig IV., 1877-1892

zu J. 218



1912

1912 Prägestempel der Kopfseite für 5 Mark 1877. vz 200,-

PREUSSEN

Wilhelm I., 1861-1888

zu J. 244a



1913

1913 Prägestempel der Kopfseite für 5 Mark ab 1877 A. vz 200,-

zu J. 245 b



1914

1914 Prägestempel der Kopfseite für 10 Mark ab 1872 B. vz 200,-

Lots

- | | |
|--|---|
| <p>1915 Lot von 90 Stück: Kleinmünzen KAISERREICH. J. 1. 1 Pfennig 1875 A, 1889 A, J. 10, 1 Pfennig 1914 A (2x), 1914 D (3x), J. 11, 2 Pfennig 1905 A - J, 1907 A, J. 12, 5 Pfennig 1906 A J, 1911 D; E; F, 1913 G - F, J. 13, 10 Pfennig 1914 G, 1915 D (2x), J. 5, 20 Pfennig 1876 F, J. 6, 20 Pfennig 1890 D, J. 16, 1/2 Mark 1905 F; 1906 D; 1914 A - J, 1915 E, F, G, 1916 A (2x), D, F, G, 1917 A (2x), D (2x), E, G, 1918 D (6x), E (3x), F, 1919 E, J. 17, 1 Mark 1902 E, 1905 A - D, 1907 D, 1908 D (2x), 1909 D, 1910 A (2x), D, 1911 A, 1914 A (2x), D (2x), F, G, 1915 A (3x), E, G, J, 1916 F, J. 297, 5 Pfennig 1915 D (14x).
 vz - St u. besser 400,-</p> | <p>1920 Lot von 9 Stück: HESSEN, J. 67, PREUSSEN, J. 104 (3x), 105, 114, SACHSEN, J. 125, 140, WÜRTTEMBERG, J. 173, dazu diverse Kleinmünzen (20).
 münztypische Erhaltungen 200,-</p> |
| <p>1916 Lot von 55 Stück. Kleinmünzen KAISERREICH - NEBENGEBIETE, u. a. J. 18, 310 (2x), 319, 352, 355, J. D 14, D 15, N 20a. meist vz u. besser 100,-</p> | <p>1921 Lot von 60 Stück: ANHALT, J. 24, BADEN, J. 26, 27 (2x), 30, 32, 33, 34, 36, 39, BAYERN, J. 41, 45, 46, 47, 48, 52, BREMEN, J. 59, HAMBURG, J. 63-65, HESSEN, J. 74, 88, PREUSSEN, J. 96, 97, 98, 102-114, SACHSEN, J. 121, 130, 132, 135, 136, 138, 140, SACHSEN-WEIMAR-EISENACH, J. 158, 162, WÜRTTEMBERG, J. 173-177a, WEIMARER REPUBLIK, J. 312, 320, 331, 335, 338, 342, 345, 350.
 münztypische Erhaltungen 1500,-</p> |
| <p>1917 Lot von 48 Stück: KLEINMÜNZEN, J. 8, 16, 17 (2x), BADEN, J. 30, 39, BAYERN, J. 47, 48, 52, (2x), HAMBURG, J. 62, 64, 65, HESSEN, J. 76, PREUSSEN, J. 102, 103 (2x), 104, 105 (2x), 106, 107 (2x), 110 (2x), 112, 114, SACHSEN, J. 135, 138, SACHSEN-WEIMAR-EISENACH, J. 162, SCHWARZBURG-SONDERSHAUSEN, J. 169a, 170, WÜRTTEMBERG, J. 175, 177a, WEIMARER REPUBLIK, J. 320 (2x), 338 (2x), 340 (2x), 342 (2x), 344, 345 (3x), 346, 350.
 münztypische Erhaltungen 1200,-</p> | <p>1922 Lot von 109 Stück: BADEN, J. 30 (5x), 32 (2x), 33, 34 (3x), 39 (8x), BAYERN, J. 41, 45 (3x), 46 (4x), 47 (7x), 52 (3x), PREUSSEN, J. 96 (4x), 97 (6x), 102 (3x), 103 (13x), 104 (11x), 105 (3x), 107, 108, 109, 111 (2x), 112 (2x), 113, 114, SACHSEN, J. 121, 122 (2x), 130, 135 (4x), 140, WÜRTTEMBERG, J. 175 (4x), 176 (4x), WEIMARER REPUBLIK, J. 312, 319, 320 (2x), 321, 340. münztypische Erhaltungen 1600,-</p> |
| <p>1918 Lot von 23 Stück: BADEN, J. 30, BAYERN, J. 47 (2x), 48, 52, HAMBURG, J. 64, PREUSSEN, J. 97, 103 (2x), 105, 109, 110, 112, 113, 114, SACHSEN, J. 135, 140, WÜRTTEMBERG, J. 172, 174, 175 (2x), 176, 177a. münztypische Erhaltungen 350,-</p> | <p>1923 Lot von 120 Stück: DRITTES REICH, J. 352 (3x), 353, 354 (10x), 355 (6x, A-J), 356, 357 (4x), 358, 359, 360 (3x), 361 (12x), 362 (16x), 363 (7x), 364 (3x), 365 (2x), 366 (4x), 367 (6x), 368 (6x), 369 (17x), 370 (13x), 371 (11x), 372 (7x), 373 (3x), 375 (3x).
 münztypische Erhaltungen 500,-</p> |
| <p>1919 Lot von 10 Stück: BAYERN, J. 46, HAMBURG, J. 65, PREUSSEN, J. 104, 109, 110, 111, 112, SACHSEN, J. 122, SCHAUMBURG-LIPPE, J. 166, SCHWARZBURG-SONDERSHAUSEN, J. 170.
 münztypische Erhaltungen 350,-</p> | <p>1924 Lot von 100 Stück: STÄDTE NOTMÜNZEN, WERTMARKEN und SPIELGELD.
 münztypische Erhaltungen 100,-</p> |

Kapselmarken

DEUTSCHLAND



1925



1926



1927



Altena

Selve A. G.

1925 Aluminium, 20 Pfennig Germania, MUG rosa. Menzel 3224, Slg. Noir 2 vz 35,-

Alzey

H. Küchler

1926 Aluminium, 10 Pfennig Ziffer, MUG graugrün. Menzel 467.1, Slg. Noir - Folie gebrochen, vz 35,-

Aschersleben

Ascherslebener Bank, Rasmussen & Co.

1927 Aluminium, 50 Pfennig Germania, MUG grün. Menzel 808.4 vgl., Slg. Noir - min. korrodiert, gewellt, vz 25,-



1928



Barmen

1928 Lot von 4 Stück. W. Giebel, Zelluloid, 5 Pfennig Ziffer, MUG braun, Weinhaus Funke, Fritz Joel, Ernst Quambusch, Zelluloid, 10 Pfennig Ziffer, MUG rosa, grün (2x). Menzel 1423.3, 1461.2, 1435.2, 1417.3, Slg. Noir - vz 90,-



1929



1931



1932



Berlin

Atege

- | | | | | |
|------|--|----------------------------------|-------|------|
| 1929 | Eisen vernickelt, 10 Pfennig Germania, MUG grün. | Menzel 1881.2, Slg. Noir 28 vgl. | f. vz | 35,- |
| 1930 | Ein zweites Exemplar. | | vz | 40,- |

Cyliax

- | | | | | |
|------|---|----------------------------|------------------------|------|
| 1931 | Aluminium, 5 Pfennig Germania, MUG braun. | Menzel 2375.1, Slg. Noir - | min. korrodiert, f. vz | 35,- |
|------|---|----------------------------|------------------------|------|

Hänel & Schwarz

- | | | | | |
|------|---|----------------------------|----|------|
| 1932 | Eisenrand, 10 Pfennig Germania, MUG rosa. | Menzel 1968.2, Slg. Noir - | vz | 25,- |
|------|---|----------------------------|----|------|



ex 1933



N. Israel

- | | | | | |
|------|--|----------------------------------|----|------|
| 1933 | Lot von 3 Stück: Aluminium, 5 Pfennig Germania (2x, braun u. grün), MUG rot u. rotbraun, 10 Pfennig Germania, MUG braun. | Menzel 2476.1, 2, 5, Slg. Noir - | vz | 45,- |
|------|--|----------------------------------|----|------|



ex 1934



ex 1935



Lebona Creme

- | | | | | |
|------|--|--|----|------|
| 1934 | Lot von 4 Stück. Aluminium, 10 Pfennig Germania, MUG grün, 10 Pfennig Ziffer, MUG violett, Eisenrand, 10, 20 Pfennig Germania, MUG gelb. | Menzel 2239.1, 2, 2238.2, 4, Slg. Noir 35 | vz | 40,- |
| 1935 | Lot von 3 Stück: Parfüm, Metallrand, 10 Pfennig Germania, MUG gelb, Trocken Parfüm (2x), Metallrand, 5, 10 Pfennig Germania, MUG gelb. | Menzel 2306.2, 2446.1 Var., 2446.3, Slg. Noir 35 | vz | 35,- |



ex 1936



ex 1938



Marken und Ganzsachenhaus

1936 Lot von 2 Stück: Eisenrand, 10, 25 Pfennig Ziffer, MUG gelb, grün. Menzel 2263.2, 3, Slg. Noir - vz 35,-

Rotsiegel Krawatten

1937 Lot von 2 Stück: Zelluloid, 10, 50 Pfennig Germania, MUG gelb, grün.
Menzel 2356.1, 3, Slg. Noir - , 44 vz 30,-

Bielefeld

Hämatopan

1938 Zelluloid, 15 Pfennig Ziffer, MUG rot. Menzel 2763.5, Slg. Noir - vz 35,-



1939



1941



Bonn

Wilh. Tenten

1939 Zelluloid, 5 Pfennig Germania, MUG grün. Menzel 3209.1 Var., Slg. Noir - vz 30,-

Bunzlau

Rubinstein

1940 Zelluloid, 10 Pfennig Ziffer, MUG grün. Menzel 4025.2, Slg. Noir 58 vz 20,-

Burgdamm

Rünitz Edel-Likör

1941 Zelluloid, 10 Pfennig Ziffer, MUG grün. Menzel 4049.3, Slg. Noir - vz 25,-



1942



1943



Charlottenburg

Villa Weinhaus

1942 Eisenrand, 10 Pfennig Ziffer, MUG weiß. Menzel 4378.3, Slg. Noir - R! vz 50,-

Coblenz

Johann Jacoby

1943 Aluminium, 30 Pfennig Ziffer, MUG braun.
Menzel 4509 (unbekannt), Slg. Noir -, van Eck 1541 (unbekannt) RR! vz 100,-



ex 1944



1945



Königsbacher Bräu

1944 Lot von 2 Stück: Zelluloid, 10, 20 Pfennig Germania, MUG rot, blau.
Menzel 4513.1 vgl., 4514.1. Slg. Noir -, 197 Var., van Eck 1542, -, 3a vz 60,-

Schuhhaus Rheingold

1945 Zelluloid, 10 Pfennig Ziffer, MUG grün. Menzel 4507.4, Slg. Noir 200, van Eck - vz 20,-



1946



ex 1947



Heinz Starck & Co. GmbH

1946 Zelluloid, 5 Pfennig Germania, MUG grün. Menzel 4525.1, Slg. Noir -, van Eck 1554.1 R! vz 50,-

Dortmund

DAB

1947 Lot von 2 Stück: Zelluloid, 10 Pfennig Germania, MUG braun, gelb.
Menzel 5405.7, 8, Slg. Noir - vz 25,-



1948



1949



J. Plawer

1948 Zelluloid, 25 Pfennig Ziffer, MUG grün. Menzel 5510.6, Slg. Noir - vz 30,-

Düsseldorf Arbeitskraft

1949 Aluminium, 10 Pfennig Germania, MUG rotbraun. Menzel 5906.1, Slg. Noir 66 vz 35,-



1950



ex 1951



Schuhhaus Juppen

1950 Aluminium, 10 Pfennig Ziffer, MUG graugrün. Menzel 5837.1, Slg. Noir 69 vz 25,-

Leo Kropp

1951 Lot von 3 Stück: Zelluloid, 5 Pfennig Germania, MUG braun, 5, 10 Pfennig Ziffer, MUG gelb, rot. Menzel 5849.1, 3, 8, Slg. Noir -, 71 vz 50,-



1952



1953



Anton NommSEN

1952 Zelluloid, 10 Pfennig Germania, MUG dunkelblau. Menzel 5832.2, Slg. Noir - R! vz 40,-

Konfektionshaus Schüler

1953 Zelluloid, 15 Pfennig Ziffer, MUG rot. Menzel 5926.-, Slg. Noir - R! vz 50,-



1954



ex 1955



Spaten Kaffee

1954 Zelluloid, 20 Pfennig Germania, MUG grün. M. 5933.3, Slg. Noir 74 R! vz 50,-

Duisburg

Wilhelm Balzen

1955 Lot von 2 Stück: Zelluloid, 10 Pfennig Ziffer, MUG grün. Menzel 5999.4, Slg. Noir - vz 25,-



ex 1956



Bürgerl. Brauhaus

1956 Lot von 3 Stück: Zelluloid, 5, 10 (2x) Pfennig Ziffer, MUG türkis, gelb, grün. Menzel 5957.5, 9, 10, Slg. Noir 79, - vz 35,-



ex 1958



1959



Rheinstahl

1957 Lot von 2 Stück: Eisenhülle vermessingt, vernickelt, 10 Pfennig Germania, MUG grün, blau.
Menzel 5988.2, 4, Slg. Noir -, 81 vz 25,-

Eibau

Theodor Krampf A. G.

1958 Eisenhülle vermessingt, 10 Pfennig Ziffer, MUG blau. Menzel 6178.5, Slg. Noir - vz 20,-

Elberfeld

Automobil Gesellschaft

1959 Zelluloid, 10 Pfennig Ziffer, MUG braun. Menzel 6349.2, Slg. Noir 85 vz 45,-



1960



ex 1961



Matador

1960 Zelluloid, 10 Pfennig Germania, MUG grün. Menzel 6391.3, Slg. Noir 98 Var. vz 35,-

Wicküler-Küpper-Brauerei A. G.

1961 Lot von 3 Stück: Zelluloid, 20, 50 Pfennig Germania, MUG rot, grün, Alfred Zölzner, 5 Pfennig Germania, MUG blau.
Menzel 6420.3, 5, 6345.1, Slg. Noir -, 104 Var., 106 vz 45,-



ex 1962



ex 1963



Fürth

Bernh. Ullmann & Co.

1962 Lot von 3 Stück: Aluminium, 10 Pfennig Germania (2x), Bauer, MUG rot.
Menzel 8435.2, 3, Slg. Noir 130, - 1x Abdeckung gewellt, vz 50,-

Großkaldenberg

J. P. W. Eigen

1963 Lot von 4 Stück: Zelluloid, 5, 20, 50 Pfennig Germania, 10 Pfennig Ziffer, MUG grün.
Menzel 9762.1, 2, 3, 5 Var., Slg. Noir - vz 50,-



1964



1966



Hamburg

Adolf Jörss

1964 Aluminium, 50 Pfennig Germania, MUG grün.

Menzel 10370.1, Slg. Noir - vz 25,-

Kräuter-Mayer

1965 Aluminium, 10 Pfennig Germania, MUG grün.

Menzel 10586.1, Slg. Noir 159 vz 20,-

Gebrüder Seitz

1966 Aluminium 10 Pfennig Germania, MUG rot.

Menzel 10643.1, Slg. Noir 162 vz 30,-



ex 1967



ex 1968



Hannover

1967 Lot von 6 Stück: Zelluloid Pelikan Tinte, 10 Pfennig Ziffer, MUG rot, J. W. Sältzer, 10 Pfennig Germania, MUG gelb, Sparkasse, 5 Pfennig Ziffer, MUG grün, Aluminium, Kurier, 10, 20 Pfennig Germania, MUG braun, Eisenhülle vernickelt, Friedrich C. Wagener, 10 Pfennig Germania, MUG rot.

Menzel 10905.8, 10864.1, 10876.1, 10846.2, 3, 10829.2 vz 75,-

Hürth

Theodor Firmenich

1968 Lot von 2 Stück: Zelluloid, 5 Pfennig Germania, 10 Pfennig Ziffer, MUG grün.

Menzel 12058.3, 11, Slg. Noir - vz 25,-



1969



ex 1970



Iserlohn

Gebr. Osthoff

1969 Zelluloid, 10 Pfennig Ziffer, MUG grün.

Menzel 12299.1 Var., Slg. Noir - RR ! vz 75,-

Kalk (Cöln-)

Gebr. Süner

1970 Lot von 2 Stück: Zelluloid, 10 Pfennig Ziffer, MUG braun, grün.

Menzel 13435.4, 6, Slg. Noir 205 vgl. vz 25,-



ex 1971



1972



Klingenthal

Meinel & Herold

1971 Lot von 3 Stück: Metallrand, 5 (2 Var.), 10 Pfennig Ziffer, MUG grün, rot. Menzel 13275.2, 3, Slg. Noir 193, 194 vz 80,-

Mainz

G. L. Kayser

1972 Aluminium, 10 Pfennig Ziffer, MUG rosa. Menzel -, Slg. Noir - vz 40,-



ex 1973



1974



1973 Lot von 4 Stück: Bank Kronenberger, Aluminium, 5 Pfennig Ziffer, 50 Pfennig Germania, MUG grün, J. J. Schmitt, Eisenhülle vermessingt, 10 Pfennig Ziffer, MUG grau, H. Prickarts, Eisenhülle blau lackiert, 15 Pfennig Ziffer, MUG rosa. Menzel 16043.9, 4, 16073.4 Var., 16049.7, Slg. Noir 221, - vz 40,-

Mühlheim an der Ruhr

Teutonenbräu

1974 Zelluloid, 10 Pfennig Ziffer, MUG gelb. Menzel 17135.5, Slg. Noir - vz 25,-

H. F. Zorn

1975 Zelluloid, 20 Pfennig Germania, MUG grün. Menzel 17132.2, Slg. Noir - vz 20,-

München

1976 Lot von 7 Stück: Zelluloid, Löwenbräu, 10 Pfennig Ziffer (2x), MUG gelb, grün, H u P. Sauermann, 5 Pfennig Germania, 5 Pfennig Ziffer, MUG gelb, Thomasbräu, 10 (2x), 40 Pfennig Ziffer, MUG gelb, grau, grün. Menzel 17744.3, 5, 17560.1, 2, 17949.4, 5, 8 vz 50,-



1977



Neusalz

Gruschwitz Garne

1977 Metallrand, 10 Pfennig Ziffer, MUG weiß. Menzel 18614.1, Slg. Noir 230 vz 25,-



ex 1978



ex 1979



Nürnberg

Tucher Bier

1978 Lot von 2 Stück: Zelluloid, 5, 15 Pfennig Ziffer, MUG grün, gelb.

Menzel 19328.1 Var, 3, Slg. Noir - vz 60,-

Ohligs

1979 Lot von 2 Stück: Rudolph Küpper, Zelluloid, 3 Mark Posthorn, MUG türkis, E. Schmidt, Zelluloid, 10 Pfennig Ziffer, MUG grün.

Menzel 19861.9, 19857, Slg. Noir - , 234 vz 50,-



1980



1981



Regensburg

G. Graser

1980 Metallrand, 5 Pfennig Bauer, MUG braun.

Menzel 21258.1, Slg. Noir 239 vz 80,-

Röhlinghausen

Sommer & co.

1981 Zelluloid, 5 Pfennig Germania, MUG grün.

Menzel 21744.1, Slg. Noir - Folie gebrochen, vz 30,-



ex 1982



1983



Rüsselsheim

Adam Opel

1982 Lot von 2 Stück: Zink vernickelt, 10, 25 Pfennig Germania, MUG türkis.

Menzel 22127.1, 22128.3, Slg. Noir 250, - vz 35,-

Solingen

Franz Schroeder

1983 Zelluloid, 3 Mark Posthorn, MUG rosa.

Menzel 23622.7, Slg. Noir 256 vz 40,-

Briefmarkennotgeld



ex 1984



DEUTSCHLAND

Berlin

1984 Lot von 2 Stück: Hochbahngesellschaft, 15 Pfennig Germania, Lothar Messow, 15 Pfennig Ziffer.
Tieste 125.21, 170.2 kleiner Faltkarton, vz 25,-



1985



Nördlingen

G. Eßmann

1985 10 Pfennig in Caprez-Hülle. Schöne 6451, Slg. Noir 607 (4 Pfg) kassenfrisch 30,-

**Wir bitten um rechtzeitige Übersendung
Ihrer Aufträge, damit eine sorgfältige
Bearbeitung gewährleistet ist.**

Papiergeld

Abbildungen, soweit nicht anders angegeben, auf 1:2 verkleinert.

Das Papiergeld ist hauptsächlich nach der folgenden Literatur zitiert;
meistens mit den abgekürzten Namen der Verfasser.

- Alfa = Catalogo ALFA della carta moneta Italiana. Alfa Edizioni Torino.
A/V = Akkermans / Vercoulen; Cat. Van het Ned. Papiergeld ab 1814.
Dießner = Hans-Jürg Alfred Dießner; Das deutsche Notgeld von 1914/1915. Regenstauf 2010.
Fr. = Friedberg A. u. a., Ein Führer Vereinigte Staaten des Papiergeldes.
Gei. = Anton Geiger; Das deutsche Großnotgeld 1918-1921. Regenstauf 2010.
G./K. = Hans-Ludwig Grabowski / Manfred Kranz; Das Papiergeld der altdeutschen Staaten. Regenstauf 2020.
Gra. = Hans Grabowski; Das Papiergeld der dt. Länder 1871-1948. Regenstauf 2006.
= -; Dt. Kleingeldscheine: Amtl. Verkehrsausgaben 1916-1922.
= -; Notgeld der besonderen Art.
K. = Dr. Arnold Keller; Das Papiergeld der altdeutschen Staaten.
= -; Das deutsche Notgeld, in diversen Bänden für die Jahre 1914-1924
-; Das Papiergeld der deutschen Kolonien.
Kar. = Klaus Karau; Das Papiergeld von Württemberg.
Lindm. = Kai Lindman; Das Bremer Notgeld. Sassenburg 1989.
= -; Kat. d. Serienscheine, Spendenquittungen u. Bausteine 1918-1922.
Das wertbeständige Notgeld von 1923 / 24.
Müller = Manfred Müller; Deutsches Notgeld, Band 12: Das wertbeständige Notgeld der deutschen
Inflation 1923/1924. Regenstauf 2011.
= -; Die Notgeldscheine der deutschen Inflation vom August 1922 bis Juni 1923. Regenstauf 2010.
Mü./Gei. = Müller/Geiger; Das Papiergeld der dt. Eisenbahnen und der Reichspost. Regenstauf 2016.
Pi. = Albert Pick; Standard Catalog of World Paper Money.
Pi/Ri = A. Pick und Dr. J. U. Rixen; Papiergeld -Spezialkatalog Deutschland ab 18. Jhdt.
Pi/Rich. = Pick-Richter; Papiergeld-Spezialkatalog Österreich.
Richter-K. = Jürg Richter/Ruedi Kunzmann; Die Banknoten der Schweiz.
Ros. = Holger Rosenberg; Die Banknoten des Deutschen Reiches ab 1871, 21. Aufl. 2018.
Ru. = Günter Rupertus; Das Papiergeld von Baden. Ludwigshafen 1988.
Schneider = Willy Schneider; Catalogue Illustre du Papier-Monnaie Luxembourgeois. Luxembourg 2006.
Tie. = Reinhard Tieste; Katalog des Papiergeldes d. dt. Kriegsgefangenenlager im 1. Weltkrieg. Bremen 2007.
= -; Kleingeldersatz aus Papier. "Verkehrsausgaben" 1915-1922. Bremen 2010.
Topp = Jochen Topp; Das Papiernotgeld von Westfalen. Dülmen 1998.
van Eck = Thomas van Eck; Das Papiernotgeld der preußischen Rheinprovinz 1914-1948

Folgende Abkürzungen werden zum Teil im Text verwendet:

- | | | | |
|------------------|----------------------------|-------------------------|----------------------------|
| kfr. | = kassenfrisch | = uncirculated | |
| f. kfr. | = fast kassenfrisch | = almost uncirculated | |
| l. gebr. | = leicht gebraucht | = extremely fine | |
| f. l. gebr. | = fast leicht gebraucht | = almost extremely fine | |
| gebr. | = gebraucht | = very fine | |
| f. gebr. | = fast gebraucht | = almost very fine | |
| l. stärk. gebr. | = leicht stärker gebraucht | = fine to very fine | |
| stärker gebr. | = stärker gebraucht | = fine | |
| stark gebr. | = stark gebraucht | = very good | |
| sehr stark gebr. | = sehr stark gebraucht | = good | |
| a. | = auf | o. D. | = ohne Datum |
| bds. | = beidseitig | r. | = rechts |
| Bio | = Billionen | Rdr. | = Reichsdruckerei |
| Dr. | = Druckfirma | Rs. | = Rückseite/Reverse |
| Fidr. | = Firmendruck | Ser. | = Serie |
| Fldr. | = Fehldruck | s. | = siehe |
| Form. | = Format in mm | u. | = und |
| KN | = Kontrollnummer | Udr. | = Unterdruck oder Tondruck |
| l. | = links / leicht | Uschr. | = Unterschrift |
| Mrd. | = Milliarde(n) | Vs. | = Vorderseite/Avers |
| Mio. | = Million(en) | Wz. | = Wasserzeichen |
| stg. | = stellig | | |

PAPIERGELD

(sofern nicht anders angegeben, Maßstab 1:2)

AUSLAND



1986



ex 1987

CHINA

Sino-Scandinavian Bank Tientsin

1986 5 Yuan 1922. Pick S 592b kassenfrisch 250,-

KAMBODSCHA

1987 Lot von 38 Scheinen: 33 verschiedene Musterscheine /Specimen-Aufdruck oder Perforation) der Ausgaben 1979-2013. Pick 28s, 35s-38s, 41s-59s, 61s-64s meist kassenfrisch 350,-



ex 1988

1988 Lot von 380 Scheinen: Bank von Indochina, u. a. 200 Piaster/Riels o. J. (1953) - National Bank Kambodscha 20 000 Riels 2008. stark gebraucht - kassenfrisch 150,-

NIEDERLANDE

1989 Lot von 6 Scheinen: 10 Gulden 24. 9. 1941, 3 x 10 Gulden diverse Daten 1943, 2 x 25 Gulden 20. 5. 1940, 6. 10. 1943. Pick 56, 57, 59, 60 gebraucht u. stärker gebraucht 50,-



ex 1990

USA

1990 Lot von 18 Scheinen: Federal Reserve Note 50 Dollars 1928, 20 Dollars 1934, 2 Dollars 1976 (3x), National Currency: Ohio, Marion National Bank, 5 Dollars 1902, Pennsylvania York National Bank 5 Dollars 1908, 11 Region- und Konföderierte Ausgaben 1840-1865. teils beschnitten, sehr stark gebraucht - gebraucht 180,-



ex 1991



1991 Lot von ca. 6850 Scheinen. Sammlung alle Welt. Vorwiegend Nachkriegsausgaben, dabei auch kursfähige Banknoten, Dubletten, wenige Testnoten und Kopien. gebraucht - kassenfrisch 1500,-



ex 1992



ex 1993

DEUTSCHLAND

BADEN

Zell a. Harmersbach, Vereinigte Zeller Keramische Fabriken

1992 Lot von 2 Scheinen: 500 000 Mark 18. 8. 1923, 22. 8. 1923. Ru. -, zu 365, 365.1 kl. Fleck, gebraucht u. kassenfrisch 70,-

BAYERN

Bayerische Eisenbahnschuld 3 1/2 %

1993 Lot von 6 Scheinen: 3,50; 7; 8,75; 17,50; 35; 87,50 Mark 1. 1. 1919 - 31. 12. 1923. Grab. Bay. 42-47 **Auflage je 10 Exemplare !** gelocht, teilweise etwas wasserfleckig, f. kassenfrisch u. kassenfrisch 300,-



ex 1994



1995

- 1994 Lot von 2 Scheinen: 8,75 Mark Auflage 6 Exemplare, 17,50 Mark Auflage 8 Exemplare, je 1. 2. 1919 - 31. 12. 1923. Grab. Bay. 49, 50 gelocht, etwas wasserfleckig, Rs. Stempel, l. gebraucht 180,-
- 1995 35 Mark 1. 2. 1919 - 31. 12. 1923. Grab. Bay. 51 **Auflage 10 Expl. !** gelocht, Rs. Stempel, f. kassenfrisch 50,-



ex 1996



ex 1997

- 1996 Lot von 3 Scheinen: 17,50; 35; 87,50 Mark 1. 3. 1919 - 31. 12. 1923. Grab. Bay. 55-57 **Auflage je 10 Exemplare !** gelocht, 2x rückseitig Stempel, f. kassenfrisch u. kassenfrisch 150,-
- 1997 Lot von 7 Scheinen: 3,50; 7; 8,75; 10,50; 17,50; 35; 87,50 Mark 1. 4. 1919 - 31. 12. 1923. Grab. Bay. 58-64 **Auflage je 10 Exemplare !** gelocht, teilweise wasserfleckig, Rs. Stempel, gebraucht - f. kassenfrisch 350,-



1998



ex 1999

- 1998 15 Mark 1. 2. 1919 - 31. 12. 1923. Grab. Bay. 68 **von großer Seltenheit, Auflage 4 Expl. !** gelocht, Graffiti, Rs. Stempel, l. gebraucht 200,-
- Bayerische Landeskulturrentenschuld 3 1/2 %**
- 1999 Lot von 4 Scheinen: 1,75; 8,75; 17,50; 87,50 Mark 1. 12. 1918 - 31. 12. 1923. Grab. Bay. 79-83 **Auflage je 10 Exemplare !** gelocht, kassenfrisch 200,-



ex 2000



ex 2001

PFALZ

Pfälzische Nordbahn, Staatsschuld 3 1/2 %

- 2000 Lot von 2 Scheinen: 3,50; 15,75 Mark 1. 4. 1919 - 5 Jahre nach Verfall. Grab. Bay. 93, 94 **Auflage je 10 Exemplare !** gelocht, kassenfrisch 140,-

Pfälzische Maximiliansbahn, Staatsschuld 3 1/2 %

- 2001 Lot von 2 Scheinen: 10,50; 21 Mark 1. 4. 1919 - 5 Jahre nach Verfall. Grab. Bay. 123, 125 **Auflage je 10 Exemplare !** gelocht, min. wasserfleckig, f. kassenfrisch 140,-



ex 2003



ex 2004



ex 2002

- Pfälzische Ludwigsbahn, Staatsschuld 3 1/2 %**
- 2002 Lot von 4 Scheinen: 15,75; 31,50; 17,50; 35 Mark 1. 4. 1919 - 5 Jahre nach Verfall.
Grab. Bay. 162, 164, 209, 210 **Auflage je 10 Exemplare !** gelocht, min. wasserfleckig, f. kassenfrisch 280,-
- Lambrecht, Stadt**
- 2003 Lot von 2 Scheinen: 5, 20 Mark 15. 11. 1918. Gei. 303.1, 2 **selten !** gebraucht 50,-
- Ludwigshafen, BASF**
- 2004 Lot von 3 Scheinen: 100 Mark 15. 10. 1922 (f. kassenfrisch), 5 Milliarden Mark 24. 10. 1923
Überdruck (l. fleckig, l. gebraucht), 50 Milliarden Mark 24. 10. 1923 Überdruck (kassenfrisch).
Ke. 374f, 3329f, g 100,-
- Schifferstadt, Gemeinde**
- 2005 Lot von 4 Scheinen: 1 Million Mark, 5, 10, 20 Millionen Mark 23. 8. 1923.
Ke. 4958 l. stärker gebraucht - l. gebraucht 40,-



ex 2006



ex 2007

- Sammellos Hinterpfalz**
- 2006 Lot von 23 Scheinen: Lauterecken, Stadt (8), verschiedene Nominale 100 Tausend - 100 Millionen
Mark, Otterberg, Stadt (5), Textilindustrie (2), Rammelsbach, Steinbruch (8).
teilweise wasserfleckig, stärker gebraucht u. gebraucht 150,-
- OSTPREUSSEN**
- Goldap, Kreis**
- 2007 Lot von 3 Scheinen: 100 Mark 13. 11. 1918, 100, 500 Mark 1. 10. 1922.
Gei. 187a, Ke. 227a, b entwertet, gebraucht u. l. gebraucht 80,-



ex 2008 1:1

SCHLESISIEN

Neisse, Stadt, Landkreis, Firmen

- 2008 Lot von 52 Scheinen: Stadt, 100, 500 Tausend Mark, 1 Million Mark, 10 Millionen Mark, 4 x 1 Milliarde Mark (1x KN schwarz, 2x A, D o. KN), 2 x 5 Milliarden Mark (1x KN schwarz, B o. KN), 8 x 10 Millionen Mark (4x A, N° gerade und geschwungen, 4x o. Serie mit und o. N°), 3 x 20 Milliarden Mark N, R, V, 50 Milliarden Mark, 4 x 100 Milliarden Mark, 100 Milliarden Mark Überdruck; Landkreis, 20, 50 Milliarden Mark Überdruck, 4 x 10 Milliarden Mark A, B, C, E, 4 x 20 Milliarden Mark A, B, C, E, 50 Milliarden Mark G, 100 Milliarden Mark L, 4 x 500 Milliarden Mark A, B, C, D; Vereinsbank, 500 Tausend Mark, 1 Million Mark; Neisse-Neuland, 2 x 500 Tausend Mark, 1 Million Mark, 1 Milliarde Mark, 5, 10, 20 Milliarden Mark verschiedene Aussteller.
Ke. 3748, 3750, 3751, 3752 ex Sammlung Pflümer **bitte besichtigen!**
wasserfleckig, stärker gebraucht u. gebraucht 200,-

SAMMELLOSE

Serienscheine

- 2009 Lot von 37 Scheinen: Bucha, 25, 50 Pfennig 1. 5. 1921; Geestemünde, 12 x 50 Pfennig (1921); Hamburg, Deutscher Guttemplerorden, 50 Pfennig 1. 4. 1921; Helmstedt, Frauenverein, 1, 2, 5 Mark (1922); Magdeburg, Miama, je 2 x 1, 2, 3, 5, 10 Mark 1922; Süderbrarup, Appel, 1 Mark 31. 12. 1920; Xanten, 4 x 1,50, 4 x 3 Mark 1921 mit KN.
Lindm. 188, 398, 506, 580, 832, 1262, 1426, Grab./Mehl 196, 412.1, 522, 598, 855.1a, b, 1293.2, 1465.1a
meist kassenfrisch 100,-
- 2010 Lot von 19 Scheinen: Eickel (2), Kruschwitz (3), Mrotschen (2), Obersitzko (2), Rokittnitz, Turew (2).
Dazu Jägerndorf (4), Mährisch Trübau (3).
sehr stark gebraucht - f. kassenfrisch 90,-

**Die wertvollsten Münzen kommen zu uns
um fotografiert zu werden!!!**



Gerne fotografieren wir auch Ihren Schatz!!!

- Münzen, Medaillen, Schmuck, Gemälde, Kunstobjekte und Kleinobjekte.
- Zur Dokumentation, Als Versicherungsnachweis oder zur Präsentation der eigenen Sammlung.
- Gerne fotografieren wir Ihre Sammlung vor Ort bei Ihnen oder in unserem Studio.
- Sie erhalten Ihre Bilder bearbeitet und freigestellt sofort als digitale Dateien oder später als frei wählbares Druckmedium.

Haben wir Ihr Interesse geweckt? Dann kontaktieren Sie uns!

Lübke + Wiedemann KG
Hoffmannstraße 113 - D-71229 Leonberg
Tel: (+49) 07152 / 7658450 - Fax: (+49) 07152 / 7658460
e-mail: luebke.wiedemann@t-online.de
<http://www.luebke-wiedemann.de>



RAINER THIEL
DER AUGSBURGER MÜNZTARIF
VON 1694



*Faksimilendruck mit Neubearbeitung und einem Exkurs über den
braunschweigischen Münzmeister Johann Georg Breuer*

53 Seiten, 21 Tafeln, 4 Abbildungen. ISBN 978-3-00-023181-0
Preis: 15,- Euro inkl. MwSt.

Zu beziehen über die Heidelberger Münzhandlung.

