

GM SEIT 1970 GORNY & MOSCH

GIESSENER MÜNZHANDLUNG GMBH



E-Auktion 299

Münzen, Medaillen und Lots von Antike bis Neuzeit

Münzen, Medaillen und Lots von Antike bis Neuzeit:
Münzen der Antike und Lots, Mittelalter Deutschland,
breites Angebot Altdeutschland, Deutschland ab 1871 mit viel
Kaiserreich, Habsburg, Europa und Übersee

7. November 2023

KELTEN



3001

SPANIEN

- 3001 **Castulo.** AE Quadrans ø 17mm (3,08g). 1. Jh. v. Chr. Vs.: Männlicher Kopf mit Diadem. Rs.: Eber, darüber Stern. Burgos 736; CNH S. 330 Nr. 4. **Von außergewöhnlicher Qualität!** Dunkelgrüne Patina, fast vz 100,-
Ex Peus Nachf. Auktion 429, Frankfurt 2021, Los 1.



3002

GALLIEN

- 3002 **ARMORICA. Coriosolites.** Stater ø 21mm (6,10g). ca. 100 - 50 v. Chr. Vs.: Stilisierter Kopf mit Locken n. r. Rs.: Stilisiertes Pferd n. r. D & T 2340; La Tour 6598. Dunkle Tönung, ss-vz 80,-



3003

- 3003 **NORDGALLIEN UND GALLIA BELGICA. Bellovaci.** Potin ø 20mm (4,19g). Vs.: Zwei gegenständige, rattenähnliche Tiere. Rs.: Eber u. Wolf gegenständig auf den Hinterbeinen. Castelin 268; De la Tour 7458. Schwarze Patina, Korrosionsspuren, ss 50,-
Ex Numismatik Lanz Auktion 82, München 1997, Los 1.

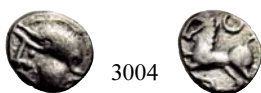

3004

- 3004 **ÖSTLICHES MITTELGALLIEN. Haeduer.** Quinar ø 12mm (1,65g). 100 - 50 v. Chr. Vs.: Barbarisierter Romakopf n. l. Rs.: Stilisiertes Pferd n. l., oben u. unten je ein O. Castelin 555; Kellner 2162; Depyrot, NC 198 ff. Tönung, ss 80,-



3005

- 3005 **Leuci.** AE Potin ø 18mm (4,87g). ca. 80 - 50 v. Chr. Vs.: Kopf n. l. Rs.: Eber n. l. über einer Lotosblüte. Castelin 578 ff.; Depyrot, NumCelt VII, 141. Herrliche olivgrüne Glanzpatina, ss 50,-



3006

- 3006 **Senones.** Potin ø 20mm (4,76g). 2. - 1. Jh. v. Chr. Vs.: Stilisierter Kopf mit Stachelhaaren n. r. Rs.: Stilisiertes Pferd n. l., in den Feldern zwei Punkte. Depyrot, numeraire celtique V 147; D & T 2640. Schwarze Glanzpatina, ss 50,-



3007

DEUTSCHLAND

- 3007 **HESSEN UND RHEINLAND. Nordgruppe.** Stater ø 17mm (5,33g). ca. 50 - 25 v. Chr. Vs.: Triskeles mit Blattkranz, dessen zwei Enden jeweils mit einem Kreis geschmückt. Rs.: Drei Doppelkreise u. fünf Punktkreise in pyramidalen Anordnung in einem gezackten Torques. Castelin 1101; Flesche 404. Dick silberplattiert mit Bronzekern, Vs. korrodiert, dunkle Tönung, ge/ss 150,-



3008

- 3008 **Treveri, Typ Marberg.** Quinar ø 12mm (1,36g). Vs.: "Hockendes Männlein" n. l. mit einem Baum, der quasi waagrecht aus dem Bauch wächst, darunter eine Schlange. Rs.: Pferd n. l., in den Feldern Kugeln u. Kreise. Scheers, Gaule Belgique 343; D & T 201. Schwarzer Hornsilberbelag, ss-vz 60,-



3009

- 3009 **Tanzendes Männlein.** Quinar ø 14mm (1,61g). ca. 65 - 45 v. Chr. Mzst. vermutlich im keltischen Oppidum auf dem Dünsberg bei Gießen. Vs.: "Laufendes Männlein" n. r. mit gespreizten Beinen, mit der Linken Torques haltend u. in der Rechten Schlange. Rs.: Stilisiertes Pferd mit zurückgewandtem Kopf n. r. im Zick-Zack-Kreis. Slg. Flesche 408; Schulze-Forster Typ I A2. Dunkel getönt, raue Oberfläche, ss-vz 60,-



3010

- 3010 **"Hockendes Männlein".** Quinar ø 12mm (1,41g). 50/45 - 30/25 v. Chr. Mzst. vermutlich im keltischen Oppidum auf dem Dünsberg bei Gießen. Vs.: Männlein n. r. sitzend mit erhobenen Händen, in der Linken Torques haltend u. in der Rechten Schlange, in den Feldern Kugeln. Rs.: Stilisiertes Pferd mit zurückgewandtem Kopf n. r. im Zick-Zack-Kreis. Schulze-Forster Typ III; Castelin 1118 f.; Forrer I, 184 Abb. 351. Schwarzgraue Tönung, vz 200,-

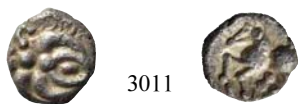

3011

3011 **VINDELIKER. Büschelmünze.** Büschelquinar Gruppe C ø 12mm (1,61g). Mzst. Manching. Vs.: Lockenzange mit Innenpunkt. Rs.: Stilisiertes Pferd n. l., darunter zwei Punkte. Kellner Gruppe C Taf. 9, 158 und passim (Var.); Slg. Flesche -. Zarte Tönung, leichte Korrosionsspuren, vz 80,-



3012

3012 **Typ Dühren.** Quinar ø 16mm (1,85g). Vs.: Kopf mit kurzer Lockenfrisur n. r. Rs.: Kreuz, in den Zwickeln abwechselnd drei Kreise u. Pfeilspitzen. Castelin 9; Kellner 485. Zarte Tönung, ss 60,-



1,5:1

1,5:1

3013 **Typ Manching 2.** Kleinsilber ø 10mm (0,40g). Nach 100 v. Chr. Vs.: Kopf mit Stachelhaaren, spitzer Nase u. Lippenpunkten n. l., darunter Torques. Rs.: Springendes Pferd n. l., darüber drei Punkte, darunter Sporn. Kellner 95ff.; 317ff.; Slg. Lanz 20f. Krakelierte Oberfläche, vz 60,-



1,5:1

1,5:1

3014 **Typ Manching 2.** Kleinsilber ø 9mm (0,39g). Nach 100 v. Chr. Vs.: Kopf mit Stachelhaaren, spitzer Nase u. Lippenpunkten n. l., darunter Torques. Rs.: Springendes Pferd n. l., darüber drei Punkte, darunter Sporn. Kellner 95 ff.; 317 ff.; Slg. Lanz 20 f. Dunkle Tönung, vz 80,-



1,5:1

1,5:1

3015 **Typ Stachelhaar.** Kleinsilber ø 8mm (0,35g). Nach 100 v. Chr. Vs.: Stilisierter Kopf mit spitzer Nase u. gebogenen Haarsträhnen n. l. Rs.: Springendes Pferd n. l., darüber fünf Punkte. Kellner 756. Etwas poröse Oberfläche, ss 60



1,5:1

1,5:1

3016 **Typ Stachelhaar.** Kleinsilber ø 9mm (0,41g). Nach 100 v. Chr. Vs.: Stilisierter Kopf mit spitzer Nase u. gebogenen Haarsträhnen mit Kugelenden n. r. Rs.: Springendes Pferd n. l., darüber fünf Punkte im Kreuz. Kellner 995; Slg. Flesche 396. **R!** Tönung, gut zentriert, ss 60,-



1,5:1

1,5:1

3017 **Südbayern, incertum.** Kleinsilber ø 9mm (0,47g). 100 - 50 v. Chr. Vs.: Stilisierter Kopf mit Lippenpunkten n. r. Rs.: Kreuz mit Kugeln in den Winkeln. Slg. Flesche -. Kellner -; Castelin, SNR 49, 1970, -; Kustur-Gaspar -. **RRR!** Tönung, ss 60,-



2:1

3018

2:1

BÖHMEN UND SLOWAKEI

3018 **BOIER. Athena Alkis-Reihe.** Achtelstater ø 8mm (0,28g). Vs.: Unregelmäßiger, erhabener Buckel (Reste des Athenakopfes). Rs.: Reste eines Dreiecks(?). Paulsen -. **Gold!** ss 80,-



3:1

3019

3:1

3019 **Athena Alkis-Reihe?** 1/48 Stater ø 4mm (0,16g). 2. Jh. v. Chr. Vs.: Unregelmäßige Buckel. Rs.: Stehende Figur n. Schild(?). Kostur-Gaspar - (vgl 54 und 153.17). **Gold!** **RRR!** ss 200,-
Zuweisung unsicher.



2:1

3020

2:1

3020 **Athena Alkis-Reihe?** 1/196 Stater ø 2mm (0,04g). 2. Jh. v. Chr. Vs.: Leicht gewölbte Fläche. Rs.: Fläche mit seitlichem Grat. **Gold!** **RRR!** ss 80,-
Zuweisung unsicher.

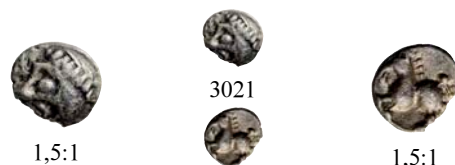

1,5:1

3021

1,5:1

3021 **Typ boisches Kleinsilber.** Viertelquinar ø 8mm (0,46g). Typ Stradonice B, ca. 150 - 40 v. Chr. Vs.: Kopf mit Knollennase n. l. Rs.: Springendes Pferd n. l. Paulsen Taf. 26. 565 ff.; Slg. Lanz 88; Kellner 769; Kustur-Gaspar 148. Dunkle Tönung, ss-vz 60,-



3022

MITTLERE UND UNTERE DONAU

3022 **PHILIPP II.-NACHAHMUNGEN. Kinnloser Typ.** Tetradrachme ø 26mm (14,30g). 2. Jh. v. Chr. Vs.: Stilisierter Zeuskopf mit Lorbeerkranz n. r. Rs.: Stilisierter Reiter auf Pferd mit Entenschnabel u. Fußfesseln n. r. Göbl, OTA 244; Slg. Lanz 554. Tönung, feine Kratzer, ss 100,-



3023

3023 **PHILIPP III.-NACHAHMUNGEN.** Tetrachme ø 29mm (14,51g). Vs.: Buckel mit Resten des Herakleskopfes. Rs.: Thronender Zeus mit Adler u. Zepter, l. im Feld Monogramm. Slg. Lanz 913 ff.; Göbl, OTA 579/11. Dunkle Tönung, Vs. leichte Auflagen, ss 60,-



3024

3024 **THASOS-IMITATIONEN. Klasse I: Frühe Nachprägungen.** Tetrachme ø 30mm (16,41g). Nach 146 v. Chr. Vs.: Kopf des Dionysos mit Efeukranz n. r. Rs.: ΗΡΑΚΛΕΟΥΣ / ΣΟΤΗΡΟΣ / ΘΑΣΙΩΝ, Herakles mit Keule u. Löwenfell, l. im Feld M. Slg. Lanz 957; Göbl, OTA Taf. 46, 4 (stgl.). Gewellter Schrötling, kleine Hornsilberauflage, Graffito X auf Rs., vz 150,-
Ex Gorny & Mosch Online Auktion 251, München 15. Oktober 2017, Los 4012.

GRIECHEN



3025

3025 **GADES.** AE Semis ø 19mm (3,68g). ca. 235 - 200 v. Chr. Vs.: Kopf des Melkart mit Löwenkalp in Vorderansicht. Rs.: Zwei Thunfische n. r. schwimmend. CNH 27; SNG BM Spain 166-167. **Seltene Variante!** Grüne, leicht geglättete Patina, ss 80,-
Ex Classical Numismatic Group Mail Bid Auction 87, 2011, Los 52.

IBERISCHE HALBINSEL



3026

3026 **NEAPOLIS.** Didrachme ø 20mm (7,17g). ca. 275 - 250 v. Chr. Vs.: Kopf der Nymphe Parthenope n. l., dahinter undeutliches Symbol. Rs.: ΝΕΟΠΟΛΙΤΩΝ, Nike bekränzt einen menschenköpfigen Stier, darunter E. HN Italy 586; HGC 1, 454. ss 60,-
Erworben in den 1980er und 1990er Jahren.

KAMPANIEN



3027

3027 Didrachme ø 21mm (7,22g). ca. 300 v. Chr. Vs.: Kopf der Nymphe Parthenope n. r. umgeben von Delfinen. Rs.: Im Abschnitt [NE]ΑΠΟΛΙΤΩΝ, Nike bekränzt einen menschenköpfigen Stier n. r., darunter ΟΥΙΑ. SNG München 218; HN Italy 576. Dunkle Tönung, ss 60,-



3028

3028 Didrachme ø 19mm (7,21g). ca. 275 - 250 v. Chr. Vs.: Kopf der Nymphe Parthenope n. l., dahinter Kantharos. Rs.: ΝΕΟΠΟΛΙΤΩΝ, Nike bekränzt einen menschenköpfigen Stier, darunter E. HN Italy 586; HGC 1, 454. Leichte Korrosionsspuren, ss 60,-
Erworben in den 1980er und 1990er Jahren.



3029

3029 Didrachme ø 19mm (7,27g). ca. 275 - 250 v. Chr. Vs.: Kopf der Nymphe Parthenope n. l., dahinter Kantharos. Rs.: ΝΕΟΠΟΛΙΤΩΝ, Nike bekränzt einen menschenköpfigen Stier, darunter E. HN Italy 586; HGC 1, 454. Prüfhieb, ss 60,-
Erworben in den 1980er und 1990er Jahren.



3030

3030 Didrachme ø 19mm (7,31g). ca. 275 - 250 v. Chr. Vs.: Kopf der Nymphe Parthenope n. l. Rs.: ΝΕΟΠΟΛΙΤΩΝ, Nike bekränzt einen menschenköpfigen Stier, darunter E. HN Italy 586; HGC 1, 454. ss 60,-
Erworben in den 1980er und 1990er Jahren.



3031

3031 Didrachme ø 19mm (6,85g). ca. 275 - 250 v. Chr. Vs.: Kopf der Nymphe Parthenope mit Ampyx u. Ohrring n. l., dahinter Dreizack. Rs.: Androkephaler Stier n. r. schreitend, darüber Nike fliegend, die ihn bekränzt, darunter ΙΣ, im Abschnitt ΝΕΑΠΟΛΙΤΩΝ. SNG Cop. 451 ff. (Var.); HN Italy 586; HGC 1, 454. Schwarzer Hornsilberbelag, ss 60,-



3032

APULIEN

3032 **LUCERIA.** AE Teruncius ø 29mm (21,44g). 271 - 212 v. Chr. Vs.: Stern mit acht Strahlen. Rs.: Delfin n. r. schwimmend, darüber vier Wertkugeln, darunter L. Thurlow-Vecchi 238; HN Italy 677c. Hellgrüne Patina, ss 80,-
Ex Fritz Rudolf Künker Auktion 182, Osnabrück 2011, Los 42.



3033

KALABRIEN

3033 **ORRA.** AE Quincunx ø 18mm (5,51g). ca. 210-150 v. Chr. Vs.: Kopf der Venus mit Lorbeerkranz n. r. Rs.: ORRA, Eros leierspielend n. r., dahinter fünf Punkte. HN Italy 793; SNG ANS 820. **R!** Braune Tönung, ss 80,-



3034

3034 **TARENT.** Didrachme ø 21mm (7,21g). 281 - 276 v. Chr. Vs.: Reiter mit Schild von Nike mit langem Gewand n. l. geführt. Rs.: Phalantos auf Delfin n. l., mit der Rechten n. vorne weisend u. mit der Linken Schild haltend, darunter Wellenlinien, davor ZOP u. TAPAΣ. Vlasto 781; HN Italy 963; HGC 1, 814. Schwarzer Hornsilberbelag, ss 60,-



3035

3035 Didrachme ø 19mm (5,87g). ca. 272 - 240 v. Chr. *Beamter Lykinos.* Vs.: Reiter n. l. sein Pferd bekränzend, darüber ΣΥ, darunter ΛΥΚΙ/ΝΟΣ. Rs.: ΤΑ-ΡΑΣ, Phalantos den Dreizack schwingend auf Delfin n. l., l. im Feld Eule. Vlasto 834-835; HN Italy 1025; HGC 1, -. Dunkle Tönung, ss 60,-



3036

3036 **Kampano-tarentinische Prägungen.** Didrachme ø 19mm (7,25g). ca. 281 - 228 v. Chr. Vs.: Kopf der Nymphe Satyra n. l. Rs.: Reitender Knabe n. r. bekränzt sein Pferd, dahinter Mondsichel, zwischen den Vorderbeinen TA, unten Delfin. Vlasto 1038 ff.; HN Italy 839; HGC 1, 951. Vs. etwas dezentriert, Rs. Punze, ss 60,-
Erworben in den 1980er und 1990er Jahren.



3037

LUKANIEN

3037 **METAPONT.** Triobol ø 12mm (1,23g). ca. 510 - 470 v. Chr. Vs.: Kornähre. Rs.: Ochsenkopf incus. Noe 264 ff.; HN Italy 1487. Herrlich dunkle Tönung, gutes ss 100,-
Ex Gorny & Mosch Online Auktion 251, München 15. Oktober 2017, Los 4112; ex Sammlung Dr. G. S., Nürnberg; erworben auf der Münzbörse Nürnberg am 9. April 2000.



3038

3038 **POSEIDONIA.** Didrachme ø 19mm (7,93g). ca. 480 - 430 v. Chr. Vs.: ΠΙΟΜΕΣ, Poseidon im archaischen Stil n. r. ausschreitend u. einen Dreizack schleudernd. Rs.: ΠΙΟΜΕΣ retr., Stier n. r. SNG ANS 646 f.; HN Italy 1114. Schwarz glänzender Hornsilberbelag, Vs. Stempelfehler, ss 100,-
Ex Gorny & Mosch Auktion 289, München 10. Oktober 2022, Los 49.



3039

3039 **THOURIOL.** Tetrdrachme ø 25mm (14,68g). 400 - 350 v. Chr. Vs.: Kopf der Athena mit attischem Helm n. r., auf der Kalotte Skylla. Rs.: Stier in Angriffsstellung n. r., darüber ΘΟΥΠΙΩΝ, im Abschnitt Fisch. SNG ANS 964; HGC 1, 1255. Schwarze Tönung, ss 150,-
Ex Gerhard Hirsch Nachf. Auktion 172, München 1991, Los 33.



3040

3040 Didrachme ø 22mm (7,41g). ca. 350 - 300 v. Chr. Vs.: Kopf der Athena mit attischem Helm, auf dem Helmkegel Skylla, auf dem Nackenschutz ΣΙ. Rs.: ΘΟΥΠΙΩΝ, rechtshin stoßender Stier, im Abschnitt Tellerfackel. HN Italy 1840; HGC 1, 1262. Dunkle Tönung, Prüfhieb, ss 100,-

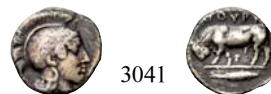

3041

3041 Triobol ø 12mm (1,13g). ca. 443 - 400 v. Chr. Vs.: Kopf der Athena mit bekränzt attischen Helm n. r. Rs.: ΘΟΥΠΙΩΝ, linkshin stoßender Stier, darunter T, im Abschnitt Fisch. HN Italy 1177. Schöne dunkle Tönung, ss 60,-
Ex Gorny & Mosch Online Auktion 251, München 15. Oktober 2017, Los 4122.



3042

- 3042 **VELIA.** Didrachme ø 20mm (7,24g). ca. 350 - 310 v. Chr. Vs.: Kopf der Athena mit attischem Helm n. l., auf dem Helmessel linkshin galoppierender Kentaur mit Ruder, hinter dem Nacken Monogramm. Rs.: YEΛHTΩN, Löwe n. l., darüber A, darunter Monogramm. Williams, Velia 355 ff.; HN Italy 1296. Schwarzer Hornsilberbelag, ss 80,-

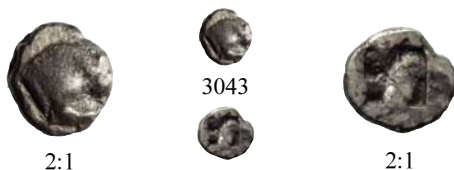

2:1

3043

2:1

- 3043 **VELIA.** Obol ø 7mm (0,41g). 510 - 465 v. Chr. Vs.: Vorderteil eines Löwen, der eine Beute benagt. Rs.: Quadratrum Incusum mit unregelmäßigen Feldern. SNG ANS 1221; SNG Cop. 1522; Williams, Velia - (vgl. zum Typ Drachmen 1-31); HN Italy 1259. **R!** Getönt, ss 40,-
Ex Gorny & Mosch Online Auktion 259, München 20. Oktober 2018, Los 3085.



3044

BRUTTIUM

- 3044 **KROTON.** Didrachme ø 22mm (6,41g). 480 - 430 v. Chr. Vs.: 'kro', Dreifuß, r. im Feld Kranich. Rs.: Dreifuß incus. HN Italy 2102; SNG ANS 262; SNG Cop. 1750. Schwarzer Hornsilberbelag, partiell Grünspanauflage, s 50,-



3045

- 3045 **KROTON.** Didrachme ø 21mm (7,61g). 480 - 430 v. Chr. Vs.: 'kro', Dreifuß, r. im Feld Kranich. Rs.: Dreifuß incus. HN Italy 2102; SNG ANS 262; SNG Cop. 1750. Leichte Tönung, ss 100,-



3046

- 3046 **LOKROI.** Didrachme ø 22mm (7,19g). 332 - 268 v. Chr. Vs.: Kopf des Zeus n. l., davor ΛΟΚΡΩΝ Rs.: Adler kröpft mit ausgebreiteten Schwingen einen Hasen. SNG Cop. 1859; SNG ANS 522; HN Italy 2319. Dunkle Tönung, Vs. teils geplättet, ss 80,-



3047

SIZILIEN

- 3047 **AKRAGAS.** Didrachme ø 21mm (8,13g). ca. 510 - 470 v. Chr. Vs.: AK/PA, Adler n. r. Rs.: Krabbe im runden Incusum. Westermark, Akragas 293 (O 93 / R 197); HGC 2, 96. Tönung, Vs. Auge nachgraviert und Felder geglättet, ss 80,-



3048

- 3048 **AKRAGAS.** AE Hemilitron ø 29mm (23,63g). 5. Jh. v. Chr. Vs.: AKPA, Adler kröpft einen Hasen. Rs.: Krabbe, darunter Garnele, in den Feldern sechs Punkte. SNG ANS 1022 ff.; CNS I S. 165 f. Nr. 10 f. Dunkelgrüne Patina, s-ss 80,-



3049

- 3049 **AKRAGAS.** AE Hemilitron ø 28mm (18,16g). 5. Jh. v. Chr. Vs.: AKPA, Adler kröpft einen Hasen. Rs.: Krabbe, darunter Garnele, in den Feldern sechs Punkte. SNG ANS 1022 ff.; CNS I S. 165 f. Nr. 10 f. Dunkelgrüne Patina, s 60,-



3050

- 3050 **AKRAGAS.** AE Hemilitron ø 27mm (15,33g). ca. 425 - 406 v. Chr. Vs.: [A-K-P-AKAN-TINON], Adler einen Fisch in seinen Fängen mit zurückgebogenem Hals u. geöffneten Schwingen n. l. Rs.: Krabbe, darunter Garnele, im Feld vier Punkte. HGC 2, - (vgl. 135); CNS I 176 Emission 46. **RR!** Olivgrüne Patina, Prägeschwächen, ss 60,-



3051

- 3051 **AKRAGAS.** AE Hemilitron ø 26mm (17,25g). ca. 400 - 380 v. Chr. Vs.: [AKPIAΓΑΣ], Kopf des Flussgottes Akragas mit Horn n. l. Rs.: Adler auf ionischer Säule n. l., l. Krabbe, im Feld rechts sechs Punkte. CNS I S. 194f. Nr.89.; HGC 2, 139. Schwarzbraune Patina, Korrosions Spuren, ss 60,-



3052

- 3052 **Phintias, 287 - 279 v. Chr.** AE ø 19mm (5,68g). Vs.: Kopf des Apollon mit Lorbeerkranz n. r. Rs.: Zwei Adler n. l. einen Hasen kröpfend. HGC 2, 159; CNS I S. 211 ff. Emission 125. **Selten in dieser Erhaltung!** Herrliche dunkelgrüne Patina, fast vz 60,-



3053

- 3053 **Phintias, 287 - 279 v. Chr.** AE ø 22mm (9,23g). 275 - 240 v. Chr. Vs.: Kopf des Apollon mit Lorbeerkranz n. r. Rs.: Zwei Adler n. l. einen Hasen kröpfend. HGC 2, 159; CNS I S. 211, 125 /1. Hellgrüne Patina, ss 60,-



3054

- 3054 **ENTEELLA.** AE ø 19mm (5,76g). 342/1 - 368 v. Chr. Vs.: ENTEAA, kampanischer Helm n. r. Rs.: M / KA, Pferd n. r. CNS I S. 320 Emission 14; HGC 2, 251. Grüne Patina, ss 60,-



3055

- 3055 **GELA.** Didrachme ø 22mm (8,23g). ca. 490 - 480 v. Chr. Vs.: Reiter eine Lanze schwingend n. r. Rs.: ΓΕΛΑ, Protome eines menschenköpfigen Stieres n. r. Jenkins 57 (O 17 / R 26); HGC 2, 363. Dunkle Tönung, Rs. Schrötlingsfehler, ss 200,-



3056

- 3056 Didrachme ø 21mm (8,25g). ca. 490 - 480 v. Chr. Vs.: Reiter eine Lanze schwingend n. r. Rs.: ΓΕΛΑΣ, Protome eines menschenköpfigen Stieres n. r. Jenkins 78 (O 24 / R 38); HGC 2, 363. Zarte Tönung, Rs. Kratzer am Rand bei 12 Uhr, ss 200,-



3057

- 3057 Litra ø 13mm (0,77g). 465 - 450 v. Chr. Vs.: Pferd mit herabhängenden Zügeln n. r., darüber Kranz. Rs.: ΓΕΛΑ, Protome eines menschenköpfigen Stieres n. r. Jenkins 275 ff.; HGC 2, 373. Tönung, ss 60,-



3058

- 3058 **HIMERA.** AE Hemilitron ø 27mm (16,37g). 430 - 420 v. Chr. Vs.: Kopf der Gorgo mit heraushängender Zunge in Vorderansicht. Rs.: Sechs Wertkugeln. HGC 2, 463; CNS I 1. Schöne dunkelgrüne Patina, ss 60,-



3059

- 3059 AE Hemilitron ø 26mm (21,92g). 430 - 420 v. Chr. Vs.: Kopf der Gorgo mit heraushängender Zunge. Rs.: Sechs Wertkugeln. HGC 472; CNS I 23. Grüne Patina, s 60,-
Ex Sammlung Lindner.



3060

- 3060 AE Tetras ø 21mm (11,13g). 430 - 420 v. Chr. Vs.: Gorgonenkopf mit heraushängender Zunge in Vorderansicht. Rs.: Drei pyramidal angeordnete Wertkugeln. SNG Cop. 315-316; SNG ANS 181; CNS I Nr. 18; HGC 2, 473. **R!** Dunkelgrüne Patina, ss 60,-



3061

- 3061 AE Tetras ø 21mm (9,21g). 430 - 420 v. Chr. Vs.: Gorgonenkopf mit heraushängender Zunge in Vorderansicht. Rs.: Drei pyramidal angeordnete Wertkugeln. SNG Cop. 315-316; SNG ANS 181; CNS I Nr. 18; HGC 2, 473. **R!** Dunkelgrüne Patina, Rs. Prägeschwäche, ss 60,-



3062

- 3062 **KAINON.** AE ø 22mm (8,62g). ca. 360 - 340 v. Chr. Vs.: Springender Greif n. l. Rs.: Pferd n. l., im Abschnitt [KAINON]. CNS I S. 252 f. Emission 10; SNG Cop. 134 (Alaisa); HGC 2, 509. Dunkelgrüne Patina, ss-vz 60,-
Die Prägung wurde früher der Stadt Alaisa Archonidea zugeschrieben. Heute vermutet man hinter den sonst unbekanntem "Kainiern" thrakische Söldner, die in der Mitte des 4. Jhs. v. Chr. in Sizilien operierten.



3063

- 3063 **KENTURIPE.** AE Trias ø 16mm (3,53g). Seit 241 v. Chr. Vs.: Büste der Demeter n. r. Rs.: KENTO- ΠΙΠΙΝΩΝ, Pflug mit sitzendem Vogel, l. zwei Kugeln. SNG Cop. 218; SNG ANS 1326. Schöne kastanienbraune Patina, ss 60,-



3068

- 3068 AE ø 19mm (4,56g). 275 - 264 v. Chr. Vs.: Kopf des jugendlichen Zeus n. r. Dahinter Blitzbündel. Rs.: n. r. stoßender Stier. Im Abschnitt MAMEPTI/ΝΩΝ. Oben Lanzenspitze. HGC 866. Dunkelgrüne Patina, ss 50,-



3064

- 3064 AE Tetrachalkon ø 15mm (9,71g). Spätes 3. Jh. v. Chr. Vs.: Kopf des Zeus mit Lorbeerkranz n. r. Rs.: KENTO/ ΠΙΠΙΝΩΝ, Blitzbündel. SNG Cop. 210ff. SNG ANS 1307ff. HGC 633; CNS III S. 171f. Em. 4. Scheöne schwarze Patina, Rs. Prägeschwächen, sonst vz 200,-



3069

- 3069 **MESSANA.** Tetrachachme ø 26mm (17,24g). 445 - 439 v. Chr. Vs.: Maultierbige n. r., im Abschnitt Lorbeerblatt. Rs.: ΜΕΣΣΑ-Ν-ΙΟΝ, Hase n. r. springend, darunter Olivenspross. Caltabiano 420 (stgl.); HGC 2, 784. Prägeschwächen, ss 500,-



3065

- 3065 **LEONTINOI.** Tetrachachme ø 25mm (15,75g). 455 - 430 v. Chr. Vs.: Kopf des Apollon mit Lorbeerkranz n. r. Rs.: ΛΕΟ-Ν-ΤΙ-ΟΝ, Löwenkopf mit aufgerissenem Maul n. r. von vier Gerstenkörnern umgeben. Boehringer, Leontinoi 40; SNG ANS 228; Rizzo Taf. 23, 2; HGC 2, 667. Korrosionsspuren, s-ss 200,-

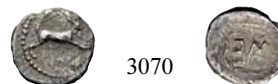

3070

- 3070 Litra ø 10mm (0,50g). ca. 480 - 462/1 v. Chr. Vs.: Springender Hase n. r. Rs.: ΜΕΣ (retr.). Caltabiano Taf. 17; HGC 2, 813. Tönung, im Feld geglättet, ss 50,-



3071

- 3071 **PANORMUS.** AE ø 27mm (15,06g). Nach 241 v. Chr. Vs.: ΠΑΝΟΠ-ΜΙΤΑΝ, Kopf der Athena im attischen Helm n. r. Rs.: Weiblicher Kopf mit Kranz n. l. SNG ANS 557; SNG Cop. 543; CNS I S. 332 Nr. 12. HGC 1065. **R!** Rotbraune Patina, geglättet, ss 200,-



3066

- 3066 Tetrachachme ø 26mm (16,59g). 455 - 430 v. Chr. Vs.: Kopf des Apollon mit Lorbeerkranz n. r. Rs.: ΛΕΟ-Ν-ΤΙ-ΟΝ, Löwenkopf mit aufgerissenem Maul n. r. von vier Gerstenkörnern umgeben. Boehringer, Leontinoi 40; SNG ANS 228; Rizzo Taf. 23, 2; HGC 2, 667. Korrosionsspuren, ss 400,-



3072

- 3072 AE ø 16mm (2,81g). nach 212 v. Chr. Vs.: Apollonkopf n. r. Rs.: Zwei Kornähren, darüber Q. CNS I S. 363; 194; HGC - (vgl. 1698, Kopf n. l.). (uncertain romano-sicilian mints) (Zitat CNS corr.). **RR!** Schöne dunkelbraune Patina, vz 300,-



3067

- 3067 **MAMERTINOI.** AE Pentonktion ø 27mm (11,67g). Nach 288 v. Chr. Vs.: Kopf des bekränzten Ares n. l., dahinter Parazonium. Rs.: ΜΑ-ΜΕΠΤΙΝΟΙ, Pferdeführer mit Lanze n. l. stehend, davor Π. HGC 2, 849; CNS I S. 102, 25. Schwarze Patina, ss 50,-
Erworben 1977 bei Dr. Busso Peus Nachf., Frankfurt.



3073

- 3073 **SELINUNT.** Didrachme ø 21mm (8,78g). Um 540 - 515 v. Chr. Vs.: Eppichblatt zwischen zwei Punkten. Rs.: Quadratum Incusum mit zwölf vertieften Feldern. SNG ANS 677; HGC 2, 1211 (Var.). Schwarzgrauer Hornsilberbelag, ss 150,-
Erworben 1977 bei Dr. Busso Peus Nachf., Frankfurt.



3074 AE Hemilitron ø 17mm (3,81g). ca. 412 - 409 v. Chr. Vs.: Kopf des jugendlichen Herakles mit Löwenkalp n. r. Rs.: ΣΕ, Köcher u. Bogen. CNS I S.238 Emission 11; HGC 2, 1238. Dunkelgrüne Patina, ss 60,-



3075 SYRAKUS. Herrschaft der Deinomeniden, 485 - 466 v. Chr. Tetradrachme ø 23mm (17,01g). 475 - 470 v. Chr. Vs.: Wagenlenker führt ein Viergespann n. r., das von Nike bekränzt wird. Rs.: ΣΥΡΑ-ΚΟΣ-Ι-Ο-Ν, Kopf der Arethusa n. r. umgeben von vier Delfinen. Boehringer 247 (V 111 / R 168); HGC 2, 1307. Zarte Tönung, ss 150,-

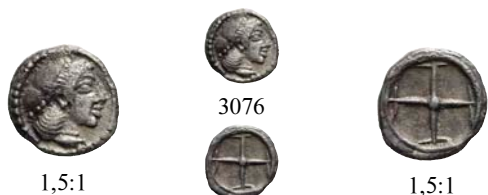

3076 Herrschaft der Deinomeniden, 485 - 466 v. Chr. Obol ø 9mm (0,71g). ca. 475 - 470 v. Chr. Vs.: Kopf der Arethusa mit Perlhaarband n. r. Rs.: Vierspeichiges Rad. Boehringer 362 ff.; SNG ANS 116; HGC 2, 1371. R! Leichte Tönung, Vs. kleine Kratzer, ss 60,-

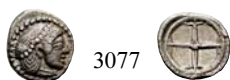

3077 Herrschaft der Deinomeniden, 485 - 466 v. Chr. Obol ø 10mm (0,67g). ca. 475 - 470 v. Chr. Vs.: Kopf der Arethusa mit Perlhaarband n. r. Rs.: Vierspeichiges Rad. Boehringer 362 ff.; SNG ANS 116; HGC 2, 1371. R! Zarte Tönung, raue Oberfläche, ss 60,-



3078 2. Republik, 466 - 406 v. Chr. Tetradrachme ø 25mm (16,83g). 450 - 440 v. Chr. Vs.: Wagenlenker führt ein Viergespann n. r., darüber Nike, die das Gespann bekränzt, im Abschnitt Ketos. Rs.: ΣΥΡΑΚΟΣΙΟΝ, Büste der Arethusa mit Perlendiadem n. r. umgeben von vier Delfinen. Boehringer 524 (stgl.); SNG ANS 167 (Rs. stgl.); HGC 2, 1312. Korrosionsspuren, ss 200,-



3079 2. Republik, 466 - 406 v. Chr. Tetradrachme ø 26mm (17,36g). ca. 430 - 420 v. Chr. Vs.: Wagenlenker führt ein Viergespann n. r., die Pferde werden dabei von Nike bekränzt. Rs.: ΣΥΡΑΚΟΣΙΟΝ, Büste der Arethusa mit Sakkos n. r. umgeben von vier Delfinen. Boehringer 669 (stgl.); HGC 2, 1320. Etwas dezentriert, ss 250,-



3080 2. Republik, 466 - 406 v. Chr. AE Denomination C ø 16mm (3,81g). ca. 415 - 405 v. Chr. Vs.: Kopf der Arethusa mit Sakkos n. l., dahinter Delfin. Rs.: Vierspeichiges Rad mit der Inschrift ΣΥΡΑ u. zwei Delfinen. CNS II Emission 19 f.; HGC 2, 1479. Schwarzbraune Patina, ss-vz 100,-
Ex Gorny & Mosch Online Auktion 251, München 15. Oktober 2017, Los 4191.



3081 2. Republik, 466 - 406 v. Chr. AE ø 17mm (3,20g). ca. 415 - 405 v. Chr. Werk des Eukleidas. Vs.: Kopf der Arethusa mit Sphendone n. l., dahinter Kornähre, auf dem Stirnband Reste der Signatur EY. Rs.: Vierspeichiges Rad mit der Inschrift ΣΥ-ΡΑ u. zwei Delfinen. CNS II 21-22; HGC 2, 1479. Schöne dunkelbraune Patina, mit grünlichen Auflagen, gutes ss 80,-



3082 2. Republik, 466 - 406 v. Chr. AE ø 16mm (3,81g). ca. 415 - 405 v. Chr. Vs.: Kopf der Arethusa mit Sphendone n. l., dahinter Delfin. Rs.: Vierspeichiges Rad mit der Inschrift ΣΥ-ΡΑ u. zwei Delfinen. CNS II Emissionen 19 ff.; HGC 2, 1479. Dunkelbraune Patina, ss 50,-



3083 2. Republik, 466 - 406 v. Chr. AE ø 16mm (3,81g). ca. 425 - 420 v. Chr. Vs.: Kopf der jugendlichen Dionysos mit Binde n. l. Rs.: ΣΥΡΑ, Tintenfisch. CNS II Emission 11; HGC 2, -. RR! Nur vier Stück in coinarchives! Dunkelbraune Patina, ss 60,-
Erworben 1980 bei Dr. Busso Peus Nachf., Frankfurt.



3084

- 3084 **2. Republik, 466 - 406 v. Chr.** AE ø 18mm (3,23g). ca. 415 - 405 v. Chr. Vs.: Kopf der Arethusa mit Sakkos n. l. Rs.: ΣΥΠΑ, Delfin und Muschel. CNS II S.55f. Em. 24; HGC 1480. Schöne schwarze Patina, guter Stil, fastz vz 400,-



3085

- 3085 **Dionysios I., 406 - 367 v. Chr.** AE Litra ø 22mm (9,45g). ca. 375 - 344 v. Chr. Vs.: ΣΥΠΑ, Kopf der Athena im lorbeerbekränztem, korinthischen Helm n. l. Rs.: Geflügelter Hippokamp n. l. CNS II 34-45; HGC 1456. Kastanienbraune Patina, ss-vz 100,-



3086

- 3086 **Dionysios I., 406 - 367 v. Chr.** AE Drachme ø 32mm (30,42g). ca. 375 - 344 v. Chr. Vs.: ΣΥΠΑ, Kopf der Athena mit korinthischem Helm mit Lorbeerkranz n. l. Rs.: Stern zwischen zwei Delfinen. SNG ANS 454; CNS II 62-69 (Dionysios); SNG München 1133; SNG Cop. 720; HGC 2, 1436. Braungüne Patina, s-ss 60,-



3087

- 3087 **Timoleon und die 3. Republik, 344 - 317 v. Chr.** Didrachme ø 22mm (8,33g). Vs.: Pegasos n. l. Rs.: ΣΥΠΑΚΟΣΙΩΝ, Kopf der Athena mit korinthischem Helm n. r. Calciati, Pegasi 607 f. Nr. 1 ff.; HGC 2, 1400. Schöne Tönung, Rs. Doppelschlag, ss-vz 150,-



3088

- 3088 **Nach Timoleon, 336 - 317 v. Chr.** AE ø 18mm (4,07g). Vs.: ΣΥΠΑΚΟΣΙΩΝ, Kopf des Apoll mit Lorbeerkranz n. l. Rs.: Pegasos n. l., darunter Δ. CNS II S. 199 Nr. 85. Schöne dunkelgrüne Patina, gutes ss 80,-
Ex Gorny & Mosch Auktion 233, 2015, 1174.



3089

- 3089 **Timoleon und die 3. Republik, 344 - 317 v. Chr.** AE ø 27mm (20,51g). 344 - 336 v. Chr. Vs.: ZEYΣ EΛEYΘEPIOΣ, Kopf des Zeus mit Lorbeerkranz n. l. Rs.: ΣΥΠΑΚΟΣΙΩΝ, ungezäumtes Pferd n. l. galoppierend. CNS II 80; HGC 2, 1439. Braune Patina, Korrosionsstellen, ss 80,-



3090

- 3090 **Timoleon und die 3. Republik, 344 - 317 v. Chr.** AE ø 25mm (17,74g). 344 - 336 v. Chr. Vs.: ZEYΣ EΛEYΘEPIOΣ, Kopf des Zeus mit Lorbeerkranz n. l. Rs.: ΣΥΠΑΚΟΣΙΩΝ, ungezäumtes Pferd n. l. galoppierend. CNS II 80; HGC 2, 1439. Schwarze Patina, gutes ss/s-ss 370,-



3091

- 3091 **Agathokles, 317 - 289 v. Chr.** AE ø 20mm (7,93g). ca. 304 - 289 n. Chr. Vs.: ΣΟΤΕΙΡΑ, drapierte Büste der Artemis Soteira mit Köcher n. r. Rs.: ΣΥΠΑΚ-ΟΣΙΩΝ, geflügeltes Blitzbündel. CNS II 138; HGC 2, 1461. Braune Tönung, vz 80,-



3092

- 3092 **Agathokles, 317 - 289 v. Chr.** AE ø 23mm (7,54g). ca. 295 - 289 n. Chr. Vs.: ΣΟΤΕΙΡΑ, drapierte Büste der Artemis Soteira mit Köcher n. r. Rs.: ΒΑΣΙΛΕΩΣ / ΑΓΑΘΟΚΛΕΟΣ, geflügeltes Blitzbündel. CNS II 142-145; HGC 2, 1537. Schwarzgrüne Patina, leichte Korrosionsspuren, ss 50,-



3093

- 3093 **Agathokles, 317 - 289 v. Chr.** AE ø 22mm (9,88g). 317 - 310 v. Chr. Vs.: ΣΥΠΑΚΟΣΙΩΝ, Kopf der Persephone mit Ährenkranz n. l., dahinter kleine Amphora. Rs.: Angreifender Stier zwischen zwei n. l. schwimmenden Delfinen, über dem Stier Monogramm NK. CNS II S. 218 Emission 96 (Ds 114/RI 4/1); HGC 2, 1444. Dunkelgrüne Patina, ss 50,-
Erworben 1977 bei Peus, Frankfurt.



3094

3094 **4. Demokratie, ca. 289 - 287 v. Chr.** AE ø 13mm (2,17g). Vs.: Kopf des Poseidon n. l. Rs.: ΣΥΠΑΚΟΣΙΩΝ, Dreizack. CNS 140; HGC 2, 1513. Olivgrüne Glanzpatina, ss 50,-



3099

3099 **Pyrrhos, 278 - 276 v. Chr.** AE ø 23mm (6,71g). Vs.: Kopf des Herakles mit Löwenkalp n. l. Rs.: ΣΥΠΑ-ΚΟΣΙΩΝ, Athena mit erhobenem Schild u. Blitz n. r. stehend. CNS II S. 322, 176/3; HGC 2, 1451. Schwarzgrüne Patina, ss 60,-



3095

3095 **Hiketias, 287 - 278 v. Chr.** AE ø 24mm (8,25g). Vs.: ΔΙΟΣ ΕΛΛΑΝΙΟΥ, Kopf des unbärtigen Zeus Hellinkos mit Lorbeerkrantz n. l. Rs.: ΣΥΠΑΚ-ΟΣΙΩΝ, Adler auf Blitzbündel n. l. stehend. CNS II, S. 304, 157 Ds 112; HGC 2, 1448. Exzellente olivgrüne Patina, Schrötlingriss, fast vz 60,-



3100

3100 **Hieron II., 274 - 216 v. Chr.** AE ø 28mm (17,96g). Vs.: Kopf des Hieron mit Königsbinde n. l. Rs.: ΙΕΡΟΝΟΣ, gerüsteter Reiter n. r., darunter Σ. CNS II Emission 193; HGC 2, 1548. Schöne kastanienbraune Patina, ss-vz 150,-
Ex Gorny & Mosch Online Auktion 251, München 15. Oktober 2017, Los 4205.



3096

3096 **Hiketias, 287 - 278 v. Chr.** AE ø 23mm (8,41g). Vs.: ΔΙΟΣ ΕΛΛΑΝΙΟΥ, unbärtiger Zeus Hellenikos mit Lorbeerkrantz n. r. Rs.: ΣΥΠΑΚ-ΟΣΙΩΝ, Adler mit leicht geöffneten Schwingen auf Blitzbündel n. l. stehend, im Feld l. A. CNS II, S. 313, 168 RI 1/4; HGC 2, 1449. Hellgrüne Patina, ss 60,-



3101

3101 **Hieron II., 274 - 216 v. Chr.** AE ø 27mm (17,15g). Vs.: Kopf des Hieron mit Königsbinde n. l. Rs.: [ΙΕΡΟΝΟΣ], gerüsteter Reiter n. r. CNS II Emission 193; HGC 2, 1548. Braune Patina mit grünlichen Auflagen, ss-vz 100,-
Erworben 1977 bei Dr. Busso Peus Nachf., Frankfurt.



3097

3097 **Hiketias, 287 - 278 v. Chr.** AE ø 23mm (7,94g). Vs.: [ΔΙΟΣ ΕΛΛΑΝΙΟΥ], unbärtiger Zeus Hellenikos mit Lorbeerkrantz n. r., dahinter Bukranion. Rs.: ΣΥΠΑ [Κ-ΟΣΙΩΝ], Adler mit leicht geöffneten Schwingen auf Blitzbündel n. l. stehend. HGC 2, 1449. Braungrüne Patina, ss-vz 50,-



3102

3102 **Hieron II., 274 - 216 v. Chr.** AE ø 19mm (5,85g). Vs.: Kopf des Poseidon mit Diadem n. l. Rs.: ΙΕΡΩ-ΝΟΣ / Θ - Φ, Dreizack. SNG ANS 987-993; CNS II S. 397, 197 RI 14; HGC 2, 1550. Schöne kastanienbraune Patina, ss-vz 50,-



3098

3098 **Hiketias, 287 - 278 v. Chr.** AE ø 24mm (11,30g). Vs.: ΣΥΠΑΚΟΣΙΩΝ, Kopf der Kore mit Ährenkrantz r. Dahinter Fackel. Rs.: Biga n. r. CNS II 122; HGC 1447. Schöne kastanienbraune Patina, vz 180,-



3103

3103 **Hieron II., 274 - 216 v. Chr.** AE ø 19mm (6,47g). Vs.: Kopf des Poseidon mit Diadem n. l. Rs.: ΙΕΡΩ-ΝΟΣ / Θ - Φ, Dreizack. SNG ANS 987-993; CNS II S. 397, 197 RI 14; HGC 1550. Grüne Patina, ss-vz 50,-
Ex Gorny & Mosch Online Auktion 259, München 20. Oktober 2018, Los 3117.



3104

- 3104 **Unter römischer Herrschaft, nach 212 v. Chr.** AE ø 21mm (6,28g). Vs.: Zeuskopf mit Lorbeerkranz n. r. Rs.: Nike in Biga n. r. Calciati 228; HGC 2, 1774 (Var. mit Kopf n. l.). Schöne olivgrüne Patina, vz 60,-



3105

- 3105 **Unter römischer Herrschaft, nach 212 v. Chr.** AE ø 22mm (5,91g). Spätes 2. - frühes 1. Jh. v. Chr. Vs.: Kopf des Zeus mit Lorbeerkranz n. r. Rs.: ΣΥΡΑΚΟΣΙΩΝ, Biga n. r. galoppierend. CNS II 229; HGC 2, 1474 (Var. Kopf n. l.). **R!** Herrliche dunkelgrüne Patina, vz 50,-



3106

TAURISCHE CHERSONES

- 3106 **PANTIKAPAION.** Hemidrachme ø 14mm (2,04g). 380 - 370 v. Chr. Vs.: Kopf des bärtigen Pan n. r. Rs.: Löwenkopf n. r., darunter PANTI. Mac Donald, Bosphorus 35; SNG BM 858. **R!** Dunkle Tönung, krakelierte Oberfläche, ss-vz 100,-
Ex Leu Numismatik AG, Web Auktion 24, 2022, Los 1222.



3107

- 3107 AE ø 24mm (15,09g). ca. 340 - 325 Jh. v. Chr. Vs.: Kopf des bärtigen Pan mit Efeukranz n. l. Rs.: ΠΑΝΤΙ, Pfeil u. Bogen. Mac Donald, Bosphorus 59; SNG BM 868. Schöne schwarzbraune Patina, fast vz 150,-
Ex Gorny & Mosch Online Auktion 251, München 15. Oktober 2017, Los 4218.



3108

- 3108 AE ø 22mm (9,26g). 400 - 300 v. Chr. Vs.: Panskopf n. r. Rs.: Π-A-N, Greifenprotome n. l., darunter Stör. SNG BM 871; HGC 7, 113. Schöne grünbraune Patina, vz 100,-



3109

- 3109 AE ø 22mm (7,30g). 400 - 300 v. Chr. Vs.: Panskopf n. r. Rs.: Π-A-N, Greifenprotome n. l., darunter Stör. SNG BM 871; HGC 7, 113. Schöne grünlich gelbe Patina, ss-vz 80,-



3110

- 3110 AE ø 20mm (7,48g). 400 - 300 v. Chr. Vs.: Panskopf n. r. Rs.: Π-A-N, Greifenprotome n. l., darunter Stör. SNG BM 871; HGC 7, 113. Braune Patina, ss-vz 80,-



3111

- 3111 AE ø 22mm (5,97g). 400 - 300 v. Chr. Vs.: Panskopf n. r. Rs.: Π-A-N, Greifenprotome n. l., darunter Stör. SNG BM 871; HGC 7, 113. Schöne braune Patina, etwas porös, gutes ss 60,-



3112

- 3112 AE ø 21mm (6,88g). 400 - 300 v. Chr. Vs.: Panskopf n. r. Rs.: Π-A-N, Greifenprotome n. l., darunter Stör. SNG BM 871; HGC 7, 113. Schöne braune Glanzpatina, gutes ss 60,-



3113

- 3113 AE ø 20mm (6,62g). 400 - 300 v. Chr. Vs.: Panskopf n. r. Rs.: Π-A-N, Greifenprotome n. l., darunter Stör. SNG BM 871; HGC 7, 113. Schöne dunkelbraune Patina, ss-vz 60,-



3114

- 3114 AE ø 20mm (6,57g). 400 - 300 v. Chr. Vs.: Panskopf n. r. Rs.: Π-A-N, Greifenprotome n. l., darunter Stör. SNG BM 871; HGC 7, 113. Schöne braune Patina, Rs. kleiner Schräglingsriss, fast vz 60,-



- 3115 AE ø 22mm (7,08g). 310 - 304/3 v. Chr. Vs.: Kopf des bärtigen Pan n. r. Rs.: Π-Α-Ν, Greifenprotome n. l., darunter Stör. Mac Donald, Bosphorus 69; SNG BM 869 ff.; HGC 7, 113. Dunkelgrüne Patina, gutes ss 40,-
Ex Gorny & Mosch Online Auktion 259, München 20. Oktober 2018, Los 3126.



- 3116 **OLBIA**. AE ø 24mm (10,34g). ca. 300 - 260 v. Chr. Vs.: Kopf des Flussgottes Borysthenes n. l. Rs.: OΛBIO, Gorytos, Doppelaxt u. Zepter, l. Monogramm. SNG BM 456; HGC 3 II, 1887. Gelblichbraune Patina, gutes ss 60,-



- 3117 AE ø 25mm (12,84g). ca. 300 - 260 v. Chr. Vs.: Kopf des Flussgottes Borysthenes n. l. Rs.: OΛBIO, Gorytos, Doppelaxt u. Zepter, l. Monogramm. SNG BM 456; HGC 3 II, 1887. Braune Patina, gutes ss 60,-



- 3118 AE ø 21mm (11,88g). ca. 300 - 260 v. Chr. Vs.: Kopf des Flussgottes Borysthenes n. l. Rs.: OΛBIO, Gorytos, Doppelaxt u. Zepter, l. Monogramm. SNG BM -; HGC 3 II, 1887. Braune Patina, gutes ss 60,-



- 3119 **PHANAGOREIA**. AE ø 20mm (6,21g). Geprägt unter Asander, 49/8 - 44 v. Chr. Vs.: Belorbeerter Kopf des Apollo n. r. Rs.: ΦΑΝΑΓΟ/PITON, Schiffsbug. Mac Donald, Bosphorus 223; HGC 169. R! Dunkelbraune Patina, geglättet, ss 60,-

ASIATISCHER BOSPORUS



- 3120 **APOLLONIA PONTICA**. Drachme ø 14mm (3,22g). 5. - 4. Jh. v. Chr. Vs.: Anker, im Feld r. A, l. Krebs. Rs.: Frontales Gorgoneion. SNG BM 153 ff.; SNG Cop. 454. Vs. Kratzer, ss 80,-
Ex Gorny & Mosch Online Auktion 251, München 15. Oktober 2017, Los 4226.

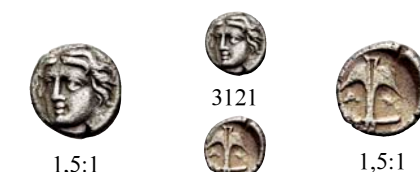

- 3121 Obol ø 8mm (0,61g). ca. 410/04 - 341/23 v. Chr. Vs.: Kopf des Apoll(?) in Dreiviertelansicht n. l. Rs.: Anker, im Feld l. A, r. Krebs. HGC 3/II, 1317; SNG Cop. -; Topalov, Apollonia 55. RR! Gutes ss 150,-



- 3122 **LYSIMACHEIA**. AE ø 23mm (8,87g). ca. 245 - 225 v. Chr. Vs.: Verschleierter Kopf der Demeter mit Kornkranz n. r. Rs.: ΛΥΣΙΜΑΧΕΩΝ, Nike mit Kranz u. Palmenzweig n. l. SNG Cop. 905; HGC 3/II, 1497. R! Grünbraune Patina, ss 50,-



- 3123 **MARONEIA**. Triobol ø 14mm (2,80g). ca. 398 - 386 v. Chr. Vs.: Π-Α, Pferdeprotome n. l. Rs.: Weinrebe, l. im Feld Rhyton in Gestalt eines Hirschvorderteils, r. MA., alles im gepelzten Quadratum Incusum. Schönert-Geiss, Maroneia 296 (V62/R83); SNG Cop. 615; HGC 3/II, 1534. Schöne dunkelbraune Tönung, gutes ss 100,-
Ex Gerhard Hirsch Nachf. Auktion 177, München 1993, Los 160.



- 3124 **MESEMBRIA**. Diobol ø 11mm (1,31g). 420 - 320 v. Chr. Vs.: Frontaler korinthischer Helm. Rs.: M-E-T-A in vierspeichigem Rad umgeben von Strahlenkranz. SNG BM 268 ff.; HGC 3/II, 1560. Vs. Prüfnieb am Rand, vz 50,-



3125

- 3125 Diobol ø 11mm (1,32g). 420 - 320 v. Chr. Vs.: Frontaler korinthischer Helm. Rs.: M-E-T-A in vierspeichigem Rad umgeben von Strahlenkranz. SNG BM 268 ff.; HGC 3,II 1560. vz 50,-

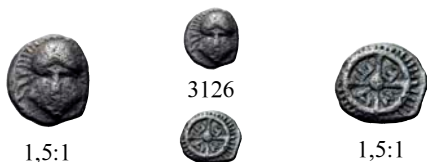

3126

1,5:1

1,5:1

- 3126 Hemiobol ø 8mm (0,51g). 4. Jh. v. Chr. Vs.: Frontaler korinthischer Helm. Rs.: M-E-T-A in vierspeichigem Rad umgeben von Strahlenkranz. BMC 4; SNG Cop. -; HGC 3,II -. **Nominal RR!** ss 50,-



3127

- 3127 **ODESSOS.** AE ø 21mm (9,35g). Vs.: Zeuskopf mit Kranz n. r. Rs.: ΟΔΗΣΣΕΙΤΩΝ, Reiter mit langem Umhang auf n. r. schreitendem Pferd, darunter Monogramm. AMNG I, 2200. Dunkelgrüne Patina, ss 40,-
Ex Gorny & Mosch Online Auktion 259, München 20. Oktober 2018, Los 3148.



3128

- 3128 **SESTOS.** AE ø 16mm (3,98g). Spätes 2. - frühes 1. Jh. v. Chr. Vs.: Kopf des Hermes mit Petasos n. l. Rs.: ΣΗ, Leier. HGC 3/II, 1648; SNG Cop. 936 (Var.). Schwarzgrüne Patina, ss 60,-



3129

- 3129 AE ø 18mm (5,46g). Spätes 2. - frühes 1. Jh. v. Chr. Vs.: Kopf des Apoll mit Lorbeerkranz n. l. Rs.: ΣΗΣ/ΤΙ, Dreifuß, darunter sechsstrahliger Stern, l. unten Γ. SNG Cop. 941; HGC 3/2, 1649 (Var. mit Stern). **R!** Dunkelgrüne Patina, ss 50,-



3130

- 3130 **THRAKISCHER CHERSONES.** Halbsiglos oder Hemidrachme ø 13mm (1,80g). 386 - 338 v. Chr. Vs.: Löwenprotome mit zurückgewandtem Kopf n. r. Rs.: Vierteiliges Quadratum Incusum, in zwei diagonal gegenüberliegenden Feldern ein Punkt neben A bzw. ein Punkt neben Fisch. SNG Cop. -; BMC -; HGC 3, 1437. **R!** ss-vz 120,-



3131

- 3131 Halbsiglos ø 13mm (2,38g). 480 - 350 v. Chr. Vs.: Löwenprotome mit zurückgewandtem Kopf n. r. Rs.: Vierteiliges Quadratum Incusum, in zwei diagonal gegenüberliegenden Feldern je ein Punkt, oben dazu ein Pentagramm, unten ein Monogramm. BMC 43. ss-vz 100,-
Ex Gorny & Mosch Online Auktion 251, München 15. Oktober 2017, Los 4233.



3132

- 3132 Halbsiglos oder Hemidrachme ø 12mm (2,54g). 386 - 338 v. Chr. Vs.: Löwenprotome mit zurückgewandtem Kopf n. r. Rs.: Vierteiliges Quadratum Incusum, in zwei diagonal gegenüberliegenden Feldern ein Punkt neben Monogramm bzw. ein Punkt neben Sichel. SNG Cop. -; McClean 4061-4064; HGC 3, 1437. **R!** Gutes ss 60,-



3133

- 3133 Halbsiglos oder Hemidrachme ø 13mm (2,40g). 386 - 338 v. Chr. Vs.: Löwenprotome mit zurückgewandtem Kopf n. r. Rs.: Vierteiliges Quadratum Incusum, in zwei diagonal gegenüberliegenden Feldern ein Fisch und E neben Punkt. SNG Cop. -; BMC -; McClean -; HGC 3, -. **R!** Vs. Stempelfehler, gutes ss 50,-



3134

- 3134 Halbsiglos oder Hemidrachme ø 12mm (2,38g). 386 - 338 v. Chr. Vs.: Löwenprotome mit zurückgewandtem Kopf n. r. Rs.: Vierteiliges Quadratum Incusum, in zwei diagonal gegenüberliegenden Feldern je ein Punkt, in einem erhabenem Feld H. SNG Cop. 824 ff. (Var.); HGC 3, 1437. **R!** vz-st 50,-



3135

THRAKISCHE INSELN

- 3135 **THASOS.** Drachme ø 15mm (3,46g). ca. 435 - 411 v. Chr. Vs.: Bärtiger Satyr raubt Nymphe. Rs.: Vierteiliges Incusum mit granulierten Feldern. SNG Cop. 1018; HGC 6, 335. Vs. Schrötlingsfehler, ss 80,-
Ex Gorny & Mosch Online Auktion 251, München 15. Oktober 2017, Los 4249.

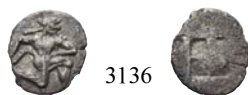

3136

3136 Diobol ø 11mm (1,00g). 510 - 480 v. Chr. Vs.: Laufender, ithyphallischer Satyr n. r. Rs.: Vierteiliges Quadrat Incusum. HGC 6, 333; SNG Cop. 191 ff. (Lete); Rosen 145. Dunkle Tönung, gutes ss 40,-

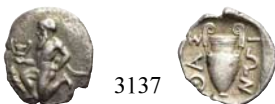

3137

3137 Trihemiobol ø 12mm (0,88g). ca. 404 - 355 v. Chr. Vs.: Satyr mit Kantharos in seiner Rechten im Knielauf n. l. Rs.: ΘΑΣ-ΙΩΝ, Volutenkrater. SNG Cop. 1029; Le Rider 27; HGC 6, 351. Gutes ss 100,-



1,5:1

3138

1,5:1

3138 Hemiobol ø 7mm (0,26g). 411 - 404 v. Chr. Vs.: Kopf einer Nymphe n. l. Rs.: ΘΑ, n. l. springender Delfin in Quadrat Incusum. HGC 6, 341; SNG Cop. 1035; Le Rider 13. **R!** vz 40,-



3139

3139 Hemiobol ø 9mm (0,42g). 411 - 404 v. Chr. Vs.: Kopf eines bärtigen Silen n. r. Rs.: Zwei Delfine auf- u. abwärts schwimmend, dazwischen Θ-A-Σ. SNG Cop. 1034; Le Rider 12; HGC 6, 340. **R!** Tönung, ss-vz 60,-



3140

3140 AE ø 22mm (5,34g). 150 - 42 v. Chr. Vs.: Büste der Artemis mit geschultertem Köcher u. Diadem n. r. Rs.: [Θ]ΑΣΙΩΝ, bogenschießender Herakles mit umgehängten Löwenfell n. r., davor Monogramm. SNG Cop. 1057 ff. (Var. Monogramm); Le Rider 60 ff.; HGC 6, 364. Hellgrüne Patina, gutes ss 50,-



3141

THRAKISCHE KÖNIGE UND DYNASTEN

3141 **Lysimachos, 305 - 281 v. Chr.** Tetradrachme ø 30mm (17,83g). Mzst. incert. Vs.: Kopf Alexanders des Großen mit Diadem u. Ammonshorn n. r. Rs.: ΒΑΣΙΛΕΩΣ / ΛΥΣΙΜΑΧΟΥ, Athena Nikephoros mit Schild u. Lanze n. l. sitzend, l. im Feld Monogramm. SNG Cop. -; Müller, Lysimachos 549. **R!** Gutes ss 100,-



3142

3142 **Aelis, 180 - 150 v. Chr.** AE ø 24mm (9,77g). Vs.: Gestaffelte Büsten der Dioskuren mit bekränzten Pilo n. r. Rs.: ΒΑΣΙΛΕΩΣ - ΑΙΛΙΟΣ, gestaffelte Pferdeköpfe n. r. SNG Stancomb 320 (Var.); HGC 3/II, 2025; Draganov 572 ff. Dunkelgrüne Patina, Vs. Gegenstempel mit der Büste des Hermes mit Petasos, ss 60,-
Ex Gorny & Mosch Auktion 225, München 14. Oktober 2014, Los 1312.



3143

3143 **Mostis, ca. 139/8 - 101/0 v. Chr.** AE ø 12mm (1,02g). Vs.: Belorbeerter Kopf von Apollo n. r. Rs.: ΒΑΣΙΛΕΩΣ / ΜΟΣΤΟΔΟΣ, Caduceus. Y. Youroukova, The Coins of the Ancient Tracians (1976) 143f; HGC 3/II, 1733; SNG Cop. -. **RRR!** Grüne Patina, gutes ss 50,-

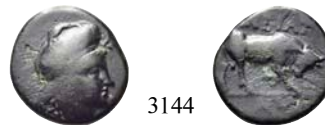

3144

MAKEDONIEN

3144 **AINEIA.** AE ø 16mm (3,55g). Spätes 4. Jh. v. Chr. Vs.: Kopf des Aeneas mit phrygischer Mütze n. r. Rs.: ΑΙΝΕΙΑΤΩΝ, n. r. stoßender Stier. BMC 5; HGC 3/I, 379. Schwarzgrüne Patina, Vs. Kratzer, s 40,-
Ex Gorny & Mosch Auktion 241, München 10. Oktober 2016, Los 1300 und Auktion 160, München 9. Oktober 2007, Los 1203.



3145

1,5:1

1,5:1

3145 **AKANTHOS.** Obol ø 8mm (0,24g). ca. 430 - 390 v. Chr. Vs.: Kopf eines Stieres n. r. Rs.: Viergeteiltes Quadrat Incusum. HGC 3/I, 394; SNG Cop. 9-10; SNG ANS 51. Zarte Tönung, ss 50,-
Ex Gorny & Mosch Auktion 216, München 15. Oktober 2013, Los 2240.



3146

3146 **APHYTIS.** AE ø 14mm (3,48g). ca. 187 - 179 v. Chr. Vs.: Kopf des Zeus Ammon n. r. Rs.: Α-ΦΥ, zwei gegenständige Adler, dazwischen Palmette. AMNG 15; SNG ANS 223; BMC 5; HGC 3/I, 447. Dunkelgrüne Patina, poröse Oberfläche, ss 40,-
Ex Gorny & Mosch Auktion 241, München 10. Oktober 2016, Los 1306; ex Münzen & Medaillen Deutschland Auktion 17, Oktober 2005, Los 501; aus der Slg. Prof. S. Pozzi Nr. 1526.



3147

- 3147 **EION.** Trihemionbol \varnothing 11mm (0,78g). ca. 460 - 400 v. Chr. Vs.: Sich umwendende Gans n. r., darüber Eidechse. Rs.: Viergeteiltes Incusum. SNG ANS 283; HGC 3 I, 521. Tönung, ss 120,-



3148

- 3148 Trihemionbol \varnothing 11mm (0,86g). ca. 480 - 470 v. Chr. Vs.: Sich umwendende Gans n. r., darüber Eidechse. Rs.: Viergeteiltes Incusum. HGC 3, 521. Tönung, aus unsauberen Stempeln, gutes ss 60,-
Ex Gorny & Mosch Online Auktion 259, München 20. Oktober 2018, Los 3172; erworben 1999 bei der Münzhandlung Ritter, Düsseldorf.



3149

- 3149 **LETE.** Stater \varnothing 20mm (9,73g). 525 - 480 v. Chr. Vs.: Ithyphallischer Satyr mit Pferdeschwanz u. -ohren ergreift mit der Rechten eine widerstrebende Nymphe am r. Handgelenk, die n. r. entfliehen will. Rs.: Durch zwei Diagonalen viergeteiltes Quadratum Incusum mit unregelmäßigen Feldern. SNG ANS 956-961; AMNG III/2 14; Traité 1568; HGC 3/I, 531. Tönung, Vs. Stempelrisse und Fehler, ss 200,-

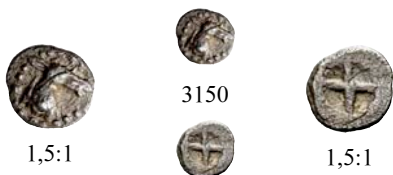

3150

1,5:1

1,5:1

- 3150 **MENDE.** Hemionbol \varnothing 8mm (0,32g). ca. 525 - 480 v. Chr. Vs.: Eselskopf n. r. Rs.: Viergeteiltes, rundes Incusum. SNG ANS 322; BMC 3; HGC 3/I, 561. **R!** vz 50,-

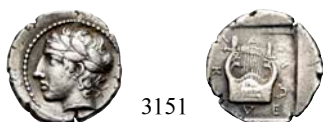

3151

- 3151 **OLYNTH. Für den Chalkidischen Bund.** Tetrobol \varnothing 15mm (2,38g). ca. 427 - 421 v. Chr. Vs.: Kopf des Apollon mit Lorbeerkranz n. l., dahinter Δ . Rs.: X-A-Λ/KI/ΔE/ΩN (retr.), Kithara. SNG ANS 531; Robinson - Clement Group H; HGC 3, 501. Rs. schwach geprägt mit Doppelschlag, gutes ss 150,-
Ex Gorny & Mosch Online Auktion 251, München 15. Oktober 2017, Los 4267; ex Sammlung Dr. G. S., Nürnberg; erworben am 21. April 2002 auf der Münzbörse Nürnberg.



3152

- 3152 **für den Chalkidischen Bund.** Tetrobol \varnothing 14mm (2,23g). ca. 401 - 398 v. Chr. Vs.: Kopf des Apollon mit Lorbeerkranz n. r. Rs.: X-A-Λ/KI/ΔE/ΩN, Kithara. SNG ANS 534; Robinson - Clement Group I; HGC 3, 502. Kratzer, leichte Tönung, ss 120,-
Ex Gorny & Mosch Online Auktion 251, München 15. Oktober 2017, Los 4268; ex Sammlung Dr. G. S., Nürnberg; ex Gerhard Hirsch Nachf. München, Auktion 208, 2000, Los 1936.



3153

- 3153 **PAROREIA.** AE \varnothing 20mm (8,33g). 185 - 168 v. Chr. Vs.: Zeuskopf mit Lorbeerkranz n. r. Rs.: Zurückblickender Adler auf Blitzbündel zwischen zwei Monogrammen. SNG Cop. 255; HGC 3, -. **R!** Dunkelgrüne Patina, ss/s 30,-
Ex Gorny & Mosch Online Auktion 259, München 20. Oktober 2018, Los 3178.



3154

- 3154 **PHILIPPI. als Krenides.** AE \varnothing 10mm (1,10g). ca. 360/59 - 356 v. Chr. Vs.: Kopf des jugendlichen Herakles mit Löwenkalp n. r. Rs.: ΘΑΣΙΟΝ / ΗΠΕΙΡΟ, Keule u. Bogen, oben l. eine Kornähre. SNG ANS 646; BMC 112; Bellinger, Philippi 2; AMNG II/2, 1; HGC 3/I, 626. Braune Patina, Rs. Doppelschlag, ss 50,-
EX Classcial Numismatic Group Mail Bid Sale 78, 2008, Los 319.

Познакомился с горячей сучкой в Поезде и жестко трахнул ее Die seltenen makedonischen Bronzeprägungen werden auf Grund der Münzlegende der thasischen Kolonie Krenides zugewiesen. Von Philipp II. von Makedonien unter dem Namen Philippi neu gegründet, ist die Stadt heute vor allem als Austragungsort einer der bekanntesten Schlachten der Menschheitsgeschichte bekannt. s. dazu B. H. Isaac, The Greek Settlements in Thrace until the Macedonian Conquest (1986) S. 49 f.



3155

1,5:1

1,5:1

- 3155 **TRAGILOS.** Hemionbol \varnothing 9mm (0,37g). 450 - 400 v. Chr. Vs.: Ähre. Rs.: T-P-A-I, Quadratum Incusum mit vier Feldern. HGC 3/I, 745; SNG ANS 903; SNG Cop. 446. **R!** ss-vz 50,-



3156

3156 **CHALKIDISCHE LIGA.** Tetrobol ø 17mm (2,37g). ca. 432/1 - 379 v. Chr. Mzst. Olynthos. Vs.: Kopf des Apollon mit Lorbeerkranz n. l. Rs.: X-A-Λ-KΙΑ-EΩΝ, Kithara. SNG ANS 524; Robinson & Clement 27, 60; HGC 3,I 501. Dunkelbraune Tönung, ss-vz 80,-
Ex Gorny & Mosch Auktion 289, München 10. Oktober 2022, Los 151; ex Numismatic Fine Arts Frühlings E-Auktion XXVIII, 1992, Los 617.



3161

3161 **Philipp III. Arrhidaios, 323 - 317 v. Chr.** Drachme ø 18mm (4,18g). 323 - 316 v. Chr. Mzst. Lampsakos. Vs.: Kopf des Herakles mit Löwenskalp n. r. Rs.: ΦΙΛΙΠΠΙΟΥ, Zeus mit Adler u. Zepterstab n. l. sitzend, davor Spange, unter dem Thron Mondsichel u. A. Price P15; Müller P79. Gutes ss 100,-



3157

3157 AE ø 15mm (4,13g). 4. Jh. v. Chr. Vs.: Kopf des Apollon mit Lorbeerkranz n. r. Rs.: X-A-Λ-[KΙΑ-EΩΝ], fünf-saitige Kithara. SNG Cop 246. Grüne Patina, ss 30,-
Ex Gorny & Mosch Online Auktion 259, München 20. Oktober 2018, Los 3187.



3162

3162 **Demetrios Poliorketes, 306 - 283 v. Chr.** Tetradrachme ø 28mm (17,06g). 291 - 290 v. Chr. Mzst. Chalkis. Vs.: Kopf mit Binde u. Stierhörnern n. r. Rs.: ΒΑΣΙΛΕΩΣ / ΔΗΜΗΤΡΙΟΥ, Poseidon mit Dreizack n. l. setzt Fuß auf Felsen, außen in den Feldern K u. Traube. Newell 150; HGC 3 1014f. ss 300,-



3158

3158 **Philipp II., 359 - 336 v. Chr.** AE ø 12mm (5,62g). Mzst. unbestimmt. Vs.: Kopf des Herakles im Löwenskalp n. r. Rs.: ΦΙΛΙΠ-ΠΩΝ, Dreifuß. SNG Cop. 35; SNG ANS 982. Vs. dezentriert, ss 20,-
Ex Gorny & Mosch Online Auktion 259, München 20. Oktober 2018, Los 3196.



3159

3159 **Alexander III. der Große, 336 - 323 v. Chr.** Tetradrachme ø 28mm (17,04g). 308/7 v. Chr. Mzst. Ake. Vs.: Kopf des Herakles mit Löwenskalp n. r. Rs.: ΑΛΕΞΑΝΔΡΟΥ, Zeus mit Adler u. Zepterstab thronend n. l., l. aramäische Zahlzeichen für 7. Price -; Müller -. **Seltene Jahr!** Vs. Stempelfehler, schöne dunkle Tönung, gutes ss 80,-



3163

3163 **Antigonos II. Gonatas, 277 - 239 v. Chr.** AE ø 21mm (6,66g). ca. 274/3 - 229 v. Chr. Mzst. Pella oder Amphipolis. Vs.: Kopf der Athena mit korinthischen Helm n. r. Rs.: B-A, Pan errichtet ein Tropaion, l. Φ, darunter Monogramm. SNG Cop. 1209; HGC 3, 1049. Rs. Doppelschlag, grüne Patina, ss 50,-
Ex Gorny & Mosch Online Auktion 251, München 15. Oktober 2017, Los 4292.



3160

3160 **Alexander III. der Große, 336 - 323 v. Chr.** Drachme ø 18mm (4,47g). 323 - 280 v. Chr. Mzst. Incert im westlichen Asia Minor. Vs.: Kopf des Herakles im Löwenskalp n. r. Rs.: ΑΛΕΞΑΝΔΡΟΥ, Zeus mit Zepter u. Adler n. l. thronend. Price 2727; Müller -. Leichte Tönung, ss-vz 100,-



3164

3164 **Philipp V., 221 - 179 v. Chr.** Tetrobol ø 14mm (2,45g). ca. 187 - 179 v. Chr. Mzst. Amphipolis. Vs.: Makedonischer Schild, darauf Keule zwischen MA-KE. Rs.: Makedonischer Helm in Seitenansicht, l. zwei Monogramme, r. ein Monogramm u. ein Dreizack. AMNG III 2 S. 31, 22-31. Gutes ss 60,-
Ex Gorny & Mosch Online Auktion 259, München 20. Oktober 2018, Los 3219.



3165

- 3165 **Philipp V., 221 - 179 v. Chr.** AE ø 25mm (13,48g). Kurz nach 183/2 v. Chr. Vs.: Kopf des Helios mit Strahlenkrone n. r. Rs.: ΒΑΣΙΛΕΩΣ / ΦΙΛΙΠΠΟΥ, Blitzbündel, darüber ΔΙ, darunter ΓΑ, das Ganze im Eichenlaubkranz. SNG Cop. 1260; SNG Alpha Bank 1115. Dunkelgrüne Patina, Rs. leicht dezentriert, ss-vz 80,-
Ex Gorny & Mosch Online Auktion 251, München 15. Oktober 2017, Los 4293; aus der Sammlung eines Münchner Arztes, erworben von den 1960er bis in die späten 1990er Jahre.



3169

MAKEDONIEN UNTER DEN RÖMERN

- 3169 **Die vier Regionen, 158 - 150 v. Chr.** Tetradrachme ø 32mm (16,76g). ca. 167/58 - 149 v. Chr. Mzst. Amphipolis. Vs.: Makedonischer Schild mit Büste der Artemis Tauropolos n. r. Rs.: ΜΑΚΕΔΟΝΩΝ ΠΡΩΤΗΣ, Keule, darüber Monogramm, darunter zwei Monogramme, das Ganze im Eichenlaubkranz, l. im Feld Blitzbündel. SNG Cop. 1314 f.; HGC 3/I, 1103; AMNG III 2, S. 57, 176. Gutes ss 200,-



3166

- 3166 **Philipp V., 221 - 179 v. Chr.** AE ø 21mm (5,50g). 200/197 - 179 v. Chr. Mzst. in Makedonien. Vs.: Kopf des Zeus mit Lorbeerkranz n. r. Rs.: Β - Α / Φ - Ι, Athena in archaischem Stil n. l., l. im Feld Kornähre(?). SNG Alpha Bank 1075 ff. (Var.); HGC 3, 1076. Grüngraue Patina, Schrötlingsriss, vz 50,-
Ex Gorny & Mosch Online Auktion 251, München 15. Oktober 2017, Los 4294.



3170

- 3170 **Die vier Regionen, 158 - 150 v. Chr.** Tetradrachme ø 34mm (16,85g). ca. 158 - 149 v. Chr. Vs.: Makedonischer Schild mit Büste der Artemis Tauropolos n. r. Rs.: ΜΑΚΕΔΟΝΩΝ ΠΡΩΤΗΣ, Keule, darüber Monogramm, das Ganze im Eichenlaubkranz, l. im Feld Blitzbündel. SNG Cop. 1310 (Var.); AMNG III 1 54; HGC 3/I, 1103. Vs. etwas flau, ss 200,-



3167

- 3167 **Philipp V., 221 - 179 v. Chr.** AE ø 17mm (4,33g). Nach 183/2 v. Chr. Vs.: Kopf des jugendlichen Herakles mit Lorbeerkranz u. um den Hals gebundenem Löwenfell n. r. Rs.: ΒΑ / ΦΙ, Schiffsbug. SNG Alpha Bank 1107 ff. Grüne Patina, auf der Rs. rot gefleckt, Rs. dezentriert, ss 50,-
Ex Gorny & Mosch Online Auktion 251, München 15. Oktober 2017, Los 4295.



3171

THESSALIEN

- 3171 **GOMPHI.** AE ø 21mm (8,67g). Anfang - Mitte 4. Jh. v. Chr. Vs.: Nymphenkopf in Vorderansicht, leicht n. l. gewendet, im Haar Ampyx. Rs.: ΓΟΜΦΕ-ΩΝ, Zeus Palamaios mit langem Zepterstab u. Blitzbündel n. l. thronend. BCD Thessaly 2011, Nr. 1044; BMC 4; Rogers 220. Dunkelbraune Patina, etwas korrodiert, vz 30,-
Ex Gorny & Mosch Online Auktion 259, München 20. Oktober 2018, Los 3228.



3168

- 3168 **Autonome Prägungen unter Philipp V. und Perseus, 185 - 168 v. Chr.** Tetrobol ø 15mm (2,08g). Vs.: Kopf einer Mänade n. r. Rs.: ΜΑΚΕ-ΔΟΝΩΝ, Prora n. r., daneben M. SNG Cop. 1292; BMC 26. Gutes ss 80,-
Ex Gorny & Mosch Online Auktion 251, München 15. Oktober 2017, Los 4297.



3172

- 3172 **GYRTON.** AE ø 18mm (7,72g). Spätes 4. - frühes 3. Jh. v. Chr. Vs.: Kopf des Zeus mit Lorbeerkranz n. l. Rs.: ΓΥΠΤ / [Ω]ΝΙΩΝ, Pferd n. r. trabend, unter dem Bauch Monogramm M. Rogers, Thessaly 236; BCD Thessaly 2012, Nr. 82, 4; HGC 366. Dunkelbraune Patina, ss 30,-
Ex Gorny & Mosch Online Auktion 259, München 20. Oktober 2018, Los 3229.



3173

- 3173 **HOMOLION.** AE ø 18mm (5,03g). Vs.: Kopf des bärtigen Philoktet mit Pilos n. r. Rs.: OMOA-IEΩN, geringelte Schlange. SNG Cop. 70 f.; BMC -; HGC 4, 89. **R!** Tönung, ss 50,-
Ex Gorny & Mosch Online Auktion 259, München 20. Oktober 2018, Los 3230.



3174

- 3174 **KRANNON.** AE ø 18mm (4,61g). 4. Jh. v. Chr. Vs.: Reiter mit wehender Chlamys n. r. Rs.: A-PK/NNO, Hydria auf Wagen mit hohen Rädern u. langer Deichsel, auf dem r. Rad Krähe sitzend. BCD Thessaly II 119.1. Schwarze Patina, ss 30,-
Ex Gorny & Mosch Online Auktion 259, München 20. Oktober 2018, Los 3232; ex Roma, E-Sale 17, 25. April 2015, Los 133.



3175

- 3175 **LARISSA.** Drachme ø 20mm (5,84g). Mitte 4. Jh. v. Chr. Vs.: Kopf der Nymphe Larisa mit Ampyx im offenen, gelockten Haar in Vorderansicht, leicht n. l. gewendet. Rs.: ΛΑΡΙΣ-ΑΙΩΝ, grasendes Pferd n. l. den l. Vorderhuf angehoben. SNG Cop. -; BCD Thessalien II, 386.2; HGC 4, 452 (Var.). ss 50,-



3176

- 3176 Drachme ø 19mm (5,75g). 356 - 320 v. Chr. Vs.: Kopf der Nymphe Larisa mit Ampyx im offenen, gelockten Haar in Vorderansicht, leicht n. l. gewendet. Rs.: ΛΑΡΙΣ-ΑΙΩΝ, grasendes Pferd n. r. den l. Vorderhuf angehoben. BCD Thessalien II, 315 ff.; Lorber 2000 Taf. 4, 42; HGC 4, 453. Dunkle Tönung, Rs. Schürfkrazer, ss 50,-



3177

- 3177 Obol ø 10mm (0,77g). ca. 470 - 460 v. Chr. Vs.: Kopf eines sich umwendenden Stiers n. r. Rs.: Pferdekopf in vertieftem Feld n. r. K.Liampi in FS Franke S. 104 Nr. 18 Taf. 4, 36 (stgl.). Leichte Tönung, ss 30,-
Ex Gorny & Mosch Online Auktion 259, München 20. Oktober 2018, Los 3236.



3178

- 3178 **PELINNA.** AE ø 17mm (4,12g). 430 - 400 v. Chr. Vs.: Kopf der Sibylle Mantho, der Tochter des Sehers Teiresias, mit über den Kopf gezogenem Schleier n. r. Rs.: ΠΕΛΙΝΝΑΙΕΩΝ, gepanzerter Reiter mit Helm u. eingelegter Lanze n. r., darunter Monogramm. BMC 7 (var., anderes Monogramm); BCD Thessaly (Nomos) 1229 (var.); Rogers 433. ss 20,-
Ex Gorny & Mosch Online Auktion 259, München 20. Oktober 2018, Los 3240.



3179

- 3179 **PHERAI.** Tyrann Alexander, 369 - 357 v. Chr. AE ø 14mm (3,06g). Vs.: Stierprotome n. r. Rs.: ΑΛΕΞΑΝΔΡΟΥ, Pferdeprotome n. r. Rogers 525; BCD Thessalien 708.2. HGC 4, 584; Braune Patina, ss 40,-
Ex Gorny & Mosch Online Auktion 259, München 20. Oktober 2018, Los 3244.



3180

- 3180 **THESSALISCHE LIGA.** Doppelter Victoriat ø 21mm (5,87g). Spätes 2. - frühes 1. Jh. v. Chr. Vs.: Kopf des Zeus mit Lorbeerkranz n. r. Rs.: ΘΕΣΣΑΛΩΝ, Athena Itonia n. r., oben ΠΙΠΙΟΛΟΧΟΣ, im Abschnitt unten [ΑΤΡΕΣ]ΤΙΔΗΣ. BCD Thessaly II 870, 1; HGC 4, 209. Rs. Korrosionsspuren, vz 80,-
Ex Gorny & Mosch Online Auktion 251, München 15. Oktober 2017, Los 4322.



3181

EPIRUS

- 3181 **KOINON VON EPIRUS.** Drachme ø 21mm (4,04g). ca. 232 - 168 v. Chr. Vs.: Zeuskopf n. r. im geperlten Kreis, unten Monogramm. Rs.: ΑΠΕΙ-ΡΩΤΑΝ, Adler steht auf Blitzbündel n. r., das Ganze in Eichenkranz. Franke, Epirus 61; HGC 3/I, 171. ss 60,-



3182

- 3182 **KÖNIGE VON EPIRUS.** Pyrrhus, 297 - 272 v. Chr. AE ø 19mm (5,10g). Vs.: Kopf des Zeus von Dodona n. l. Rs.: Blitzbündel im Eichenkranz zwischen B u. Monogramm. SNG Cop. 102; BMC 44; HGC 3,1 271. Grün patiniert, ss 30,-
Ex Gorny & Mosch Online Auktion 259, München 20. Oktober 2018, Los 3252.



3183

KORFU

- 3183 **KORKYRA.** Victoriat ø 18mm (2,94g). ca. 270/50 - 229 v. Chr. Vs.: Drapierte u. verschleierte Büste der Dione n. r. Rs.: Pegasos n. r. fliegend, darunter Monogramm, das Ganze im Kranz. SNG Cop. 203. **R!** ss 50,-



3184

AKARNANIEN

- 3184 **ANAKTORION.** Stater ø 21mm (7,14g). ca. 345 - 300 v. Chr. Vs.: Pegasos n. l., darunter A N. Rs.: Athenakopf n. l., dahinter Monogramm u. Dreifuß. Calciati, Pegasi II, 23. ss-vz 200,-
Ex Gorny & Mosch Online Auktion 251, München 15. Oktober 2017, Los 4335.



3185

ÄTOLIEN

- 3185 **ÄTOLISCHE LIGA.** AE ø 13mm (5,62g). 205 - 150 v. Chr. Vs.: Kopf der Athena mit korinthischem Helm n. r. Rs.: ΑΙΤΩ-ΛΩΝ, Herakles mit Keule u. Löwenfell n. l. stehend. HGC 4, 958; SNG Cop. 35. Schwarzgrüne Patina, ss 50,-
Ex Gorny & Mosch Online Auktion 259, München 20. Oktober 2018, Los 3260.



3186

BÖOTIEN

- 3186 **BUNDESMÜNZE.** AE ø 14mm (2,03g). 300 - 250 v. Chr. Vs.: Böotischer Schild. Rs.: [BO]ΙΩΤ[ΙΩΝ], Dreizack. BCD Boeotia 77 ff.; HGC 4, 1184. ss 30,-
Ex Gorny & Mosch Online Auktion 259, München 20. Oktober 2018, Los 3262.



2:1

3187

2:1

- 3187 **ORCHOMENOS.** Obol ø 9mm (0,89g). ca. 500 - 480 v. Chr. Vs.: Getreidekorn, an den Seiten P (retr.) u. E. Rs.: Fünfgeteiltes Incusum. BCD Boeotia 191; HGC 4 1241. Leicht porös, ss 60,-



3188

- 3188 **THEBEN.** Stater ø 22mm (12,06g). 425 - 400 v. Chr. Vs.: Böotischer Schild. Rs.: Θ-E, Volutenkrater, darüber zwei Efeublätter. Myron Hoard Taf. G, 13; Cahn Auktion 80, 27. Februar 1933, Los 213; Classial Numismatic Group Triton IX, 10. Januar 2006, Los 395; HGC 4, 1325 (Var.). **RRR!** Vs. dezentriert, s/gutes ss 100,-



3189

- 3189 Stater ø 22mm (11,89g). 379 - 368 v. Chr. Magistrat Amphi. Vs.: Böotischer Schild. Rs.: ΑΜ-ΦΙ, Volutenkrater. Hepworth 2; Head, Boeotia S. 63; HGC 4, 1331. ss 60,-



3190

- 3190 Stater ø 22mm (11,91g). 363 - 338 v. Chr. Magistrat Theop. Vs.: Böotischer Schild. Rs.: ΘΕ-ΟΠ, Volutenkrater. Hepworth 58; Head, Boeotia S. 65; HGC 4, 1334. ss 60,-



3191

- 3191 Stater ø 24mm (11,90g). 379 - 338 v. Chr. Vs.: Böotischer Schild. Rs.: [...]A-[...], Volutenkrater. Head, Boeotia S. 63 ff.; HGC 4, 1331-1334. ss 100,-



3192

- 3192 Stater ø 22mm (12,13g). 379 - 368 v. Chr. Magistrat Amphi. Vs.: Böotischer Schild. Rs.: ΑΜ-ΦΙ, Volutenkrater. Hepworth 2; Head, Boeotia S. 63; HGC 4, 1331. Gutes ss 100,-



- 3193 Stater ø 22mm (12,00g). 368 - 364 v. Chr. *Magistrat Kabi*. Vs.: Bœotischer Schild. Rs.: KA-BI, Volutenkrater. Hepworth 61; Head, Boeotia S. 65; HGC 4, 1332. Gutes ss 100,-



- 3194 Stater ø 22mm (12,15g). 379 - 368 v. Chr. *Magistrat Peli*. Vs.: Bœotischer Schild. Rs.: ΠΕ-ΛΙ, Volutenkrater. Hepworth 80; Head, Boeotia S. 66; HGC 4, 1331. Gutes ss 100,-



- 3195 Stater ø 21mm (11,89g). 368 - 364 v. Chr. *Magistrat Klio*. Vs.: Bœotischer Schild. Rs.: ΚΑ-ΙΩ, Volutenkrater. Hepworth 69; Head, Boeotia S. 65; HGC 4, 1332. Gutes ss 100,-



- 3196 Stater ø 23mm (12,02g). 379 - 368 v. Chr. *Magistrat Eugi*. Vs.: Bœotischer Schild. Rs.: ΕΥ-Γ, Volutenkrater. Hepworth 45; Head, Boeotia S. 65; HGC 4, 1331. **Seltener Beamtenname!** ss 60,-



EUBÖA

- 3197 **HISTIAIA**. Tetrobol ø 16mm (2,43g). 3. - frühes 2. Jh. v. Chr. Vs.: Kopf einer Mänade mit Rebenkranz n. r. Rs.: [ΙΣΤΙ]-ΑΙΕΩΝ, Nympe Histiaia mit Stylis auf einem Schiffsvorderteil n. r. sitzend, auf dem Schiffsbug Flügel. BCD Euböa 377 ff.; HGC 4, 1524. Rs. partiell schwach ausgeprägt, mit leichtem Doppelschlag, gutes ss 100,-
Ex Gorny & Mosch Online Auktion 251, München 15. Oktober 2017, Los 4354; ex Sammlung Dr. G. S., Nürnberg, erworben 2006 auf der Münzbörse Nürnberg.



- 3198 Tetrobol ø 14mm (2,08g). ca. 171 - 168 v. Chr. Vs.: Kopf der Nympe Histiaia mit Weinkranz n. r. Rs.: ΙΣΤΙ, Nympe Histiaia mit Stylis auf Schiffsheck. BCD Euböa 425-432; HGC 4 1525. vz 50,-
Ex Gorny & Mosch Online Auktion 259, München 20. Oktober 2018, Los 3270.



- 3199 Tetrobol ø 12mm (1,60g). 3. - frühes 2. Jh. v. Chr. Vs.: Kopf der Nympe Histiaia bekränzt mit Weinlaub n. r. Rs.: ΙΣΤΙΑΙΕΩΝ, Nympe mit Stylis n. r. auf Prora einer Galeere sitzend, auf dem Schiff Flügel. BCD Euböa 387 ff.; HGC 4, 1524. Schöne leichte Tönung, vz 100,-



- 3200 Tetrobol ø 15mm (2,27g). 3. - frühes 2. Jh. v. Chr. Vs.: Kopf der Nympe Histiaia bekränzt mit Weinlaub n. r. Rs.: ΙΣΤΙΑΙΕΩΝ, Nympe mit Stylis n. r. auf Prora einer Galeere sitzend, auf dem Schiff Flügel, darunter Monogramm, darüber Σ. BCD Euböa -; HGC 4, 1524. ss 40,-



ATTIKA

- 3201 **ATHEN**. Tetradrachme ø 25mm (17,00g). 440 - 420 v. Chr. Vs.: Kopf der Athena mit verziertem u. bekränztem attischen Helm n. r. Rs.: ΑΘΕ, Eule n. r., Kopf in Vorderansicht, im Feld l. oben Ölweig u. Mondsichel, das Ganze im Quadratum Incusum. Flament Group II; HGC 4, 1597. Leichte Tönung, kleine Kratzer, gutes ss 150,-



- 3202 Tetradrachme ø 26mm (16,97g). 460 - 440 v. Chr. Vs.: Kopf der Athena mit verziertem u. bekränztem attischen Helm n. r. Rs.: ΑΘΕ, Eule n. r., Kopf in Vorderansicht, im Feld l. oben Ölweig u. Mondsichel, das Ganze im Quadratum Incusum. Flament Group I; HGC 4, 1597. Tönung, ss 150,-



3203

- 3203 Tetrachme \varnothing 25mm (17,02g). 420 - 405 v. Chr. Vs.: Kopf der Athena mit verziertem u. bekränzttem attischen Helm n. r. Rs.: AΘE, Eule n. r., Kopf in Vorderansicht, im Feld l. oben Ölweig u. Mondsichel, das Ganze im Quadratum Incusum. Flament Group III; HGC 4, 1597. Leichte Tönung, Vs. interessantes Graffito, Rs. Prüflieb, gutes ss 100,-



3207

- 3207 Tetrachme des Neuen Stils \varnothing 28mm (16,80g). 117/6 v. Chr. Vs.: Kopf der Athena mit attischem Helm n. r. Rs.: A-ΘE, Eule auf Amphora, Beamte ΘEMI-ΣΤΟ / ΘΕΟ/ ΠΟΜ/ΠΙΟΣ / ΛΥΣ/ΑΝΙ, im Feld r. Prora mit Tropeion, auf der Amphora H, darunter ΠE. Thompson 603c; HGC 4, 1602. Vs. schwach ausgeprägt, gutes ss 100,-



3204

- 3204 Tetrachme \varnothing 25mm (16,76g). 353 - 294 v. Chr. Vs.: Kopf der Athena mit verziertem u. bekränzttem attischen Helm n. r. Rs.: AΘE, Eule n. r., Kopf in Vorderansicht, im Feld l. oben Ölweig u. Mondsichel, das Ganze im Quadratum Incusum. SNG Cop. 63; HGC 4, 1599. Intensive Tönung, schmaler Schrötling, ss 80,-
Ex Franco Semenzato & C. SAS, Venedig Auktion 6. April 1989, Los 29.



3208

- 3208 Tetrachme des Neuen Stils \varnothing 32mm (16,36g). 104/3 v. Chr. Vs.: Kopf der Athena Parthenos mit dreibuschigem, reich verziertem attischen Helm n. r. Rs.: A-ΘE / ΗΡΑ-ΚΛΕΙ/ΔΗΣ / ΕΥΚ/ΔΗΣ / ΧΑΡ/ΜΙΔ, Eule in Vorderansicht auf liegender Amphora sitzend, auf der Amphore Γ, darunter ΑΠ, r. im Feld Tyche-Nike mit Amphore, das Ganze im Lorbeerkranz. Thompson 784a; HGC 4 1602. Tönung, Rs. Doppelschlag, gutes ss 100,-



3205

- 3205 Tetrachme \varnothing 24mm (17,13g). 440 - 420 v. Chr. Vs.: Kopf der Athena mit verziertem u. bekränzttem attischen Helm n. r. Rs.: AΘE, Eule n. r., Kopf in Vorderansicht, im Feld l. oben Ölweig u. Mondsichel, das Ganze im Quadratum Incusum. Flament Group II; HGC 4, 1597. Vs. mittig kleines Bohrloch, Rs. kleiner Kratzer, ss-vz 150,-

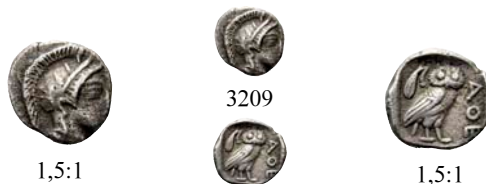

3209

1,5:1

1,5:1

- 3209 Obol \varnothing 10mm (0,71g). 475 - 470 v. Chr. Vs.: Kopf der Athena mit attischem Helm n. r. Rs.: AΘE, Eule im Quadratum Incusum n. r. stehend, dahinter Olivenzweig. Starr Group I; HGC 4, 1660. Tönung, ss 50,-

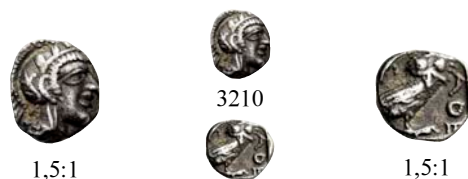

3210

1,5:1

1,5:1

- 3210 Obol \varnothing 9mm (0,69g). 470 - 465 v. Chr. Vs.: Kopf der Athena mit attischem Helm n. r. Rs.: AΘE, Eule im Quadratum Incusum n. r. stehend, dahinter Olivenzweig. Starr Group I; HGC 4, 1661. Tönung, gutes ss 100,-



3206

- 3206 Tetrachme \varnothing 24mm (16,97g). 420 - 405 v. Chr. Vs.: Kopf der Athena mit verziertem u. bekränzttem attischen Helm n. r. Rs.: AΘE, Eule n. r., Kopf in Vorderansicht, im Feld l. oben Ölweig u. Mondsichel, das Ganze im Quadratum Incusum. Flament Group III; HGC 4, 1597. Rs. Punze und Graffito, gutes ss 150,-
Arabische Imitation? Vgl. M. Huth, Coinage of the Caravan Kingdoms. Ancient Arabian Coins from the Collection of Martin Huth (2010), S. 68 f. 146.

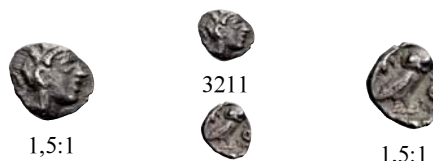

3211

1,5:1

1,5:1

- 3211 Hemiobol \varnothing 8mm (0,35g). 454 - 404 v. Chr. Vs.: Kopf der Athena mit attischem Helm n. r. Rs.: AΘE, Eule im Quadratum Incusum n. r. stehend, dahinter Olivenzweig. HGC 4, 1681. Tönung, ss 50,-



3212

ÄGINA

3212 **ÄGINA.** Stater ø 20mm (11,65g). ca. 550 - 530/25 v. Chr. Vs.: Seeschildkröte mit dickem Kragen u. einer Reihe von Punkten auf dem Rücken. Rs.: Incusum mit schrägen Graten über unregelmäßigem Grund. HGC 6, 425; Meadows, Group Ib; SNG Cop. 501; Milbank Period I Taf. I, 2 f. **R!** Vs. etwas flau, dunkle irisierende Tönung, ss 350,-

Dass Pheidon von Argos, der wahrscheinlich im frühen 7. Jh. v. Chr. auch Ägina beherrschte, dort die ersten Silbermünzen hat prägen lassen, überliefern antike Autoren (Strabo 8.3.33). Mit den historischen Tatsachen stimmt dies allerdings nicht überein, denn tatsächlich beginnt die Geschichte der Münzprägung mit der Elektronprägung Kleinasiens. Im griechischen Mutterland werden die ersten Münzen erst im mittleren 6. Jh. v. Chr. hergestellt. Es ist aber nicht verwunderlich, dass die Münzprägung von Ägina bereits in der Antike als besonders alt betrachtet wurde, denn tatsächlich ist Ägina der Ort, der in Griechenland auf die längste Münzgeschichte zurückblicken kann und als bedeutender Handelsort dort eine weitverbreitete Währung etablierte. Unser Stück gehört wohl zu den frühesten Emissionen Äginas und kann damit wohl auch als eine der ältesten Münzen Europas bezeichnet werden. Die frühe Datierung ergibt sich aus der noch rudimentären Gestaltung des Incusums, das scheinbar willkürlich gesetzte Grate auf unregelmäßigem Grund aufweist. Diese eigenwillige Gestaltung ist aber schon die Urform für das im Laufe der Zeit immer mehr in ein regelmäßiges System gezwängte, typisch äginetisch, fünfgeteilte Incusum.

One of the earliest coins from Aegina, which was the first city minting coins in Greece!



3213

CORINTHIA

3213 **KORINTH.** Stater ø 22mm (8,54g). ca. 450 - 415 v. Chr. Vs.: Pegasos n. r. fliegend, darunter Koppa. Rs.: Kopf der Athena mit korinthischem Helm u. Ohrringen n. r., dahinter Dreizack n. unten. Calciati, Pegasi 97 (stgl.); HGC 4, -; Ravel 315. Vs. aus etwas flauem Stempel, Bohrloch, Rs. Kratzer, ss/vz 200,-

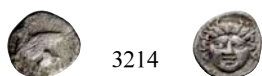

3214

3214 Trihemiobol ø 9mm (0,65g). ca. 347 - 307 v. Chr. Vs.: Pegasos n. l. fliegend. Rs.: Gorgoneion en face. BCD Coll. 205; HGC 4, 1895; BMC 209. **R!** Vs. Kratzer, s/ss 50,-



3215

PELOPONNES

3215 **ACHÄISCHE LIGA.** Hemidrachme ø 15mm (2,47g). ca. 175 - 168 v. Chr. Mzst. Megalopolis. Vs.: Kopf des Zeus mit Lorbeerkranz n. r. Rs.: Monogramm A, l. u. r. im Feld E-Λ, oben Syrinx, unten M über B. Agrinion 467 (Var.); BCD Peloponnesos 1542.; HGC 5, 952. Rs. kleine bräunliche Auflagen, ss-vz 100,-
Ex Gorny & Mosch Online Auktion 251, München 15. Oktober 2017, Los 4387.



3216

3216 **Mantineia.** Hemidrachme ø 15mm (2,37g). ca. 188 - 180 v. Chr. Vs.: Kopf des Zeus mit Lorbeerkranz n. r. Rs.: Monogramm A im Lorbeerkranz, in den Feldern l. u. r. A-N, unten C-Ω. BMC 107-108; BCD 1492.2; Clerk 197; Agrinion 370-392; HGC 5, 926. ss 80,-
Ex Gorny & Mosch Online Auktion 251, München 15. Oktober 2017, Los 4391.



3217

3217 **SIKYON.** Stater ø 24mm (11,88g). ca. 335 - 330 v. Chr. Vs.: Chimaira n. l., darüber Kranz, darunter ΣΕ. Rs.: Taube n. l. fliegend, unter dem Schnabel I, alles im Olivenkranz. BCD -, BMC 50; HGC 5, 201. ss/gutes ss 150,-



3218

3218 **Obol** ø 11mm (0,75g). ca. 360 - 340/30 v. Chr. Vs.: Taube n. l. fliegend. Rs.: Taube mit Band im Schnabel n. l. stehend. BCD 244 (stgl.); BMC -; HGC 5, - (224 Var.). Dunkelbraune Patina, ss 50,-



3219

PONTUS

3219 **AMISOS.** Drachme ø 18mm (5,72g). 435 - 370 v. Chr. *Beamter Arte.* Vs.: Kopf der Hera mit reichverziertem Polos, Ohrring u. Halskette n. l. Rs.: Eule mit ausgebreiteten Schwingen in Vorderansicht auf einem Rundschild zwischen AP-TE, im Abschnitt ΠΕΙΡΑΙΑ. SNG BM Black Sea 1057 (Rs. stgl.); HGC 7, 229. Zarte Tönung, Vs. aus verbrauchtem Stempel, Rs. kleiner Stempelfehler, ss-vz 100,-



3220

3220 **Zeit des Mithradates VI., 120 - 95 v. Chr.** AE \varnothing 28mm (20,17g). Vs.: Kopf des Perseus (?) mit Kyrbasia n. r. Rs.: AMI-ΣΟΥ, Köcher u. ungespannter Bogen. SNG BM 1135-1138; SNG Aul. 57 und 58; De Callatay S. 248 Nr. 19 und Taf. 48 A-B; SNG Cop. 131; HGC 7, 236. Tönung, ss 100,-



3224

3224 **Zeit des Mithradates VI., 120 - 95 v. Chr.** AE \varnothing 31mm (19,53g). Vs.: Kopf der Athena mit attischem Helm n. r. Rs.: AMI-ΣΟΥ, Perseus mit dem Haupt der Medusa, in den Feldern Monogramme. SNG BM 1166-1176; Rec.gén. S. 64 f. Nr. 17; HGC 7, 238. Braune Glanzpatina, Prägespuren, ss 50,-
Ex Gorny & Mosch Online Auktion 259, München 20. Oktober 2018, Los 3294.



3221

3221 **Zeit des Mithradates VI., 120 - 95 v. Chr.** AE \varnothing 26mm (20,75g). Vs.: Kopf des Perseus (?) mit Kyrbasia n. r. Rs.: AMI-ΣΟΥ, Köcher u. ungespannter Bogen. SNG BM 1135-1138; SNG Aul. 57 und 58; De Callatay S. 248 Nr. 19 und Taf. 48 A-B; SNG Cop. 131; HGC 7, 236. Tönung, ss 100,-



3225

3225 **Zeit des Mithradates VI., 120 - 95 v. Chr.** AE \varnothing 21mm (8,64g). Vs.: Aegis mit Gorgoneion in der Mitte. Rs.: AMI-ΣΟΥ, Nike mit Palmzweig u. Kranz n. r., seitlich in den Feldern Monogramme. SNG BM Black Sea 1177-1191 (Var.); SNG Cop. 167; HGC 7, 242. Gutes ss
Ex Demos Auktion 7, 2022, Los 75.



3222

3222 **Zeit des Mithradates VI., 120 - 95 v. Chr.** AE \varnothing 31mm (19,60g). Vs.: Kopf der Athena mit attischem Helm n. r. Rs.: AMI-ΣΟΥ, Perseus mit dem Haupt der Medusa, in den Feldern Monogramme. SNG BM Black Sea 1166-1176 (Var.); HGC 7, 238. Dunkle Tönung, Rs. etwas nachgraviert, ss 60,-
Ex Bucephalus Numismatic Auktion 2, 2022, Los 112.



3226

3226 **Zeit des Mithradates VI., 120 - 95 v. Chr.** AE \varnothing 22mm (12,60g). Vs.: Kopf des Perseus mit Greifenkopfhelm n. r. Rs.: AMIΣΟΥ, Pegasos n. l. trinkt an der Quelle Peirene, darunter zwei Monogramme. SNG BM 1214; Rec.gén. S. 55 Nr. 32; HGC 7, 239. Dunkelbraune Patina, ss-vz 60,-
Ex Gorny & Mosch Online Auktion 259, München 20. Oktober 2018, Los 3297.
Pegasos entsprang der Medusa, als sie von Perseus geköpft wurde. Später fand ihn Bellerophon trinkend an der Quelle Peirene und zähmte ihn.



3223

3223 **Zeit des Mithradates VI., 120 - 95 v. Chr.** AE \varnothing 28mm (18,33g). Vs.: Kopf der Athena mit attischem Helm n. r. Rs.: AMI-ΣΟΥ, Perseus mit dem Haupt der Medusa, in den Feldern Monogramme. SNG BM Black Sea 1166-1176 (Var.); HGC 7, 238; SNG Copenhagen 137. ss 60,-



3227

3227 **Zeit des Mithradates VI., 120 - 95 v. Chr.** AE \varnothing 21mm (8,00g). Vs.: Kopf des Dionysos mit Efeukranz u. Mitra n. r. Rs.: AMI-ΣΟΥ, Cista mystica mit angelehntem Thyrsosstab u. Pantherfell, l. im Feld Monogramm. SNG BM Black Sea 1209; Rec. gén. I, S. 53, 24; HGC 7, 243. Raue Oberfläche, gutes ss 60,-



3228 **Zeit des Mithradates VI., 120 - 95 v. Chr.** AE ø 11mm (1,26g). Vs.: Pferdeprotome auf achtstrahligem Stern. Rs.: Komet mit achtstrahligem Stern. SNG BM Black Sea 984; HGC 7, 317. Schwarzgrüne Patina, ss 50,-



PAPHLAGONIEN

3229 **SINOPE.** Hemidrachme ø 15mm (2,85g). 4. - 3. Jh. v. Chr. Vs.: Kopf der Nymphe Sinope n. l. Rs.: ΣΙ-ΝΩ, frontaler Adler. Rec.gén I 1 189, 39; SNG BM 1492; HGC 396. Dunkle Tönung, ss 60,-
Ex Gorny & Mosch Online Auktion 259, München 20. Oktober 2018, Los 3300.



3230 **PAPHLAGONISCHE KÖNIGE. Pylaimenes II. oder III., ca. 133 - 103 v. Chr.** AE ø 18mm (4,19g). Vs.: Stierkopf mit Riemen über der Nase. Rs.: ΒΑΣΙΛΕΩΣ / ΠΥΛΑΙΜΕΝΟΥ / ΕΥΕΡΓΕΤΟΥ, geflügeltes Kerykeion aufrecht stehend. SNG BM 1555-1556; HGC 7, 441; SNG von Aulock 150. Schwarze Patina, ss-vz 60,-



BITHYNIEN

3231 **KÖNIGREICH BITHYNIEN. Prusias II., 183 - 149 v. Chr.** AE ø 17mm (3,41g). Vs.: Kopf des Königs mit Diadem n. r. Rs.: ΒΑΣΙΛΕΩ ΠΡΟΥΣΙΟΥ, Herakles n. l. stehend, mit der Rechten sich auf Keule stützend, über dem l. Arm Löwenfell, darunter Monogramm. Rec. gén I 2 25; SNG Aul. -; SNG Cop. 632 Herrliche braunschwarze Glanzpatina, ss-vz 50,-
Ex Gorny & Mosch Online Auktion 251, München 15. Oktober 2017, Los 4419.



MYSIEN

3232 **ASTYRA. Tissaphernes, 400 - 395 v. Chr.** AE ø 10mm (0,97g). Vs.: Kopf der Athena mit attischem Helm n. r. Rs.: ΤΙΣΣ-Α, Tissaphernes in medischer Tracht im Galopp n. r. reitend, über seinen Kopf Speer schwingend. Slg. Klein 255; Winzer 6.3; Cahn, Tissaphernes AA 1985, 589. Schwarze Patina, ss 50,-
Ex Gorny & Mosch Online Auktion 251, München 15. Oktober 2017, Los 4420.

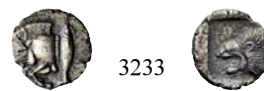

3233 **KYZIKOS.** Obol ø 10mm (0,80g). 5. Jh. v. Chr. Vs.: Eberprotome n. l., dahinter Thunfisch, darüber K. Rs.: Löwenkopf n. l. H.v.Fritze, Nomisma IX, Taf. V 17; SNG Cop. 50 ff. Schön getönt, breiter Schrötling, ss-vz 80,-
Ex Gorny & Mosch Online Auktion 251, München 15. Oktober 2017, Los 4422; ex Rauch Auktion 89, Wien 2011, Los 1127.



3234 **LAMPSAKOS.** Diobol ø 11mm (1,18g). ca. 394 - 330 v. Chr. Vs.: Kopf des Apollon mit Lorbeerkranz n. r. Rs.: Λ-[A-M], Pegasosprotome n. r. fliegend. SNG Aul. 1296; SNG BN 1217. R! Leichte Tönung, ss 40,-
Ex Gorny & Mosch Online Auktion 259, München 20. Oktober 2018, Los 3307.

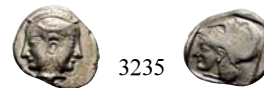

3235 Obol ø 12mm (1,25g). ca. 500 - 450 v. Chr. Vs.: Janusförmiger weiblicher Kopf mit Diadem u. Ohrring. Rs.: Kopf der Athena mit korinthischem Helm n. l. in Quadratum Incusum. SNG Cop. 189; Rosen 524. ss-vz 80,-

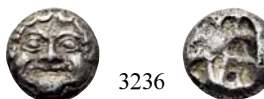

3236 **PARION.** Drachme ø 12mm (3,56g). Frühes 5. Jh. v. Chr. Vs.: Frontales Gorgoneion. Rs.: Incusum mit erhabenen Graten. SNG Cop. 256; SNG BN 1351-1352; **Guter archaischer Stil!** Tönung, hohes Relief, ss-vz 150,-
Ex Gorny & Mosch Online Auktion 251, München 15. Oktober 2017, Los 4424; ex Sammlung Dr. G. S., Nürnberg, seit 2007.

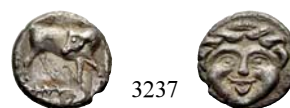

3237 Hemidrachme ø 13mm (2,04g). 4. Jh. v. Chr. Vs.: Stier n. r. mit zurückgewandtem Kopf n. l., darunter Zweig. Rs.: Gorgoneion. SNG Aul. -; SNG BN -. Tönung, fast vz 100,-
Ex Gorny & Mosch Online Auktion 251, München 15. Oktober 2017, Los 4426.



3238 Hemidrachme ø 14mm (2,42g). 4. Jh. v. Chr. Vs.: ΠΑ/ΠΙ, Stier n. l. mit zurückgewandtem Kopf, darunter Punktkreis. Rs.: Gorgoneion. SNG BN 1385 f.; BMC 31 ff. Gutes ss 60,-



- 3239 Hemidrachme ø 14mm (2,44g). 4. Jh. v. Chr. Vs.: ΠΙΑ/ΠΙ, Stier n. l. mit zurückgewandtem Kopf, darunter Mondsichel. Rs.: Gorgoneion. SNG BN 1382; BMC 21. Fast vz 80,-



- 3240 **PERGAMON**. AE ø 19mm (7,08g). 200 - 133 v. Chr. Vs.: Kopf des Asklepios-Kultbildes des Phylomachos n. r. Rs.: ΑΣΚΛΗΠΙΟΥ ΣΩΤΗΡΟΥ, Schlange windet sich um einen Omphalos. BMC 158; SNG von Aulock 1371f. Ausgezeichnete schwarzgrüne Patina, vz 80,-



- 3241 AE ø 21mm (7,38g). 2. - 1. Jh. v. Chr. Vs.: Kopf der Athena mit attischem Helm n. r. Rs.: ΑΘΗΝΑΣ ΝΙΚΗΦΟΡΟΥ, Tropaion. SNG Aul. 1345. Schöne dunkelgrüne Patina, ss-vz 50,-
Ex Gorny & Mosch Online Auktion 251, München 15. Oktober 2017, Los 4428.

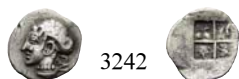

TROAS

- 3242 **GARGARA**. Obol ø 10mm (0,64g). ca. 500 - 450 v. Chr. Vs.: Weiblicher Kopf (Aphrodite?) n. l., das Haar in einen Sakkos eingebunden. Rs.: Viergeteiltes Quadrat incusum. SNG Aul. -; SNG Cop. -; Klein -; BMC -. **R!** Leicht poröser Schrötling, ss-vz 60,-
Ex Gorny & Mosch Auktion 261, München 4. März 2019, Los 302.
Vgl. zu diesem Stück Asia Minor Coins online Nr. 14079; Classical Numismatic Group Mail Bid Sale 67, 2004, Los 650 (Zuschlag 1.100 \$, dort als Hemiobol gelistet).

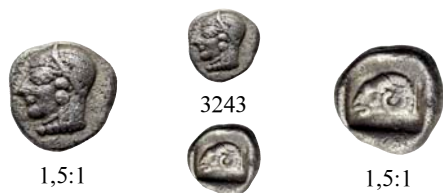

- 3243 **KEBREN**. Diobol ø 9mm (1,23g). 6. - frühes 5. Jh. v. Chr. Vs.: Archaischer Mädchenkopf n. l. Rs.: Widderkopf n. l. in Quadrat incusum. SNG Aul. -; SNG Cop. -; Rosen 534. Tönung, ss 60,-
Ex Papillon Numismatic 8, 2021, Los 695.



AEOLIS

- 3244 **ELAIA**. Diobol ø 10mm (1,22g). 450 - 400 v. Chr. Vs.: Kopf der Athena mit attischem Helm n. l. Rs.: Lorbeerkrans im Quadrat incusum. SNG Cop. 166; SNG Oxford 1432-1433. Attraktive Tönung, gutes ss 80,-
Ex Gorny & Mosch Online Auktion 282, München 14. Oktober 2021, Los 3149.



- 3245 **LARISA PHRIKONIS**. AE ø 10mm (1,27g). 4. Jh. v. Chr. Vs.: Kopf der gehörnten Io in Dreiviertelsicht. Rs.: ΛΑ, Stierkopf. Klein 339; SNG München 563. **RR!** Olivgrüne Patina, Korrosionsspuren, ss 50,-
Ex Gorny & Mosch Online Auktion 251, München 15. Oktober 2017, Los 4434; ex Sammlung Dr. Vogl, München, erworben 1991 beim Bankhaus Aufhäuser, München.



- 3246 **MYRINA**. AE ø 17mm (4,67g). 2. Jh. v. Chr. Vs.: Kopf des Apollon mit Lorbeerkrans n. r. Rs.: MY-ΠΙ, Volutenkrater auf hohem Fuß, r. Kithara. BMC 27 ff.; SNG Aul. 1666. Dunkelgrüne Patina, ss 40,-
Ex Gorny & Mosch Online Auktion 251, München 15. Oktober 2017, Los 4436; ex Sammlung Dr. Vogl, erworben 1991 bei der Münzhandlung Athena, München.

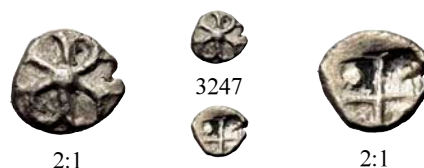

IONIEN

- 3247 **ERYTHRAI?** Hemiobol ø 7mm (0,26g). ca. 500 - 480 v. Chr. Vs.: Rosette mit zentralem Punkt. Rs.: Viergeteiltes Quadrat incusum, in den Feldern Punkte. **R!** ss 80,-
Vgl. Roma Numismatic E-Sale 101, 2022, Los 406; Leu Numismatik Web Auction 1, 2017, Los 526; Classical Numismatic Group Electronic Auction 319, 2014, Los 76.

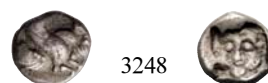

- 3248 **KLAZOMENAI**. Diobol ø 10mm (1,41g). 480 - 400 v. Chr. Vs.: Geflügelte Eberprotome n. r. Rs.: Gorgoneion in Incusum. SNG Cop. 12; SNG Aul. 1986. **R!** Tönung, Vs. winziger Kratzer, ss 50,-

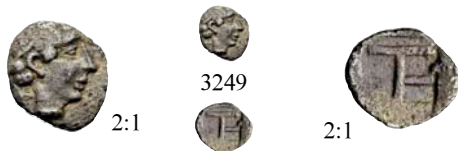

3249 **KOLOPHON.** Tetartemorion ø 7mm (0,23g). ca. 450 - 410 v. Chr. Vs.: Apollonkopf mit Lorbeerkranz n. r. Rs.: Incusum mit Monogramm aus TE. SNG Kayhan 358. **R!** Dunkle Tönung, ss 50,-
Das Monogramm ist wohl als Kennzeichnung des Nominals aufzufassen und damit einer der seltenen Fälle einer Wertbezeichnung in der antiken Numismatik.

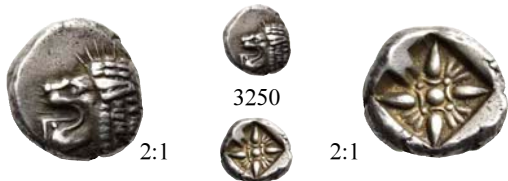

3250 **MILET.** Diobol ø 9mm (1,15g). ca. 520 - 450 v. Chr. Vs.: Löwenkopf n. l. Rs.: Blütenornament in Quadratum Incusum. SNG von Aulock 2080; SNG Kayhan 476-482; SNG Keckman 273. Schöne Tönung, vz 50,-

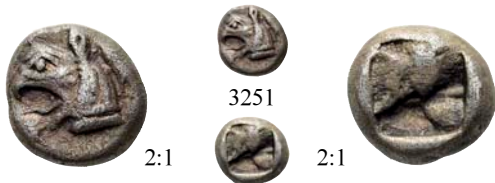

3251 **PHOKAIA.** Hemidrachme ø 10mm (1,58g). Spätes 6. Jh. v. Chr. Vs.: Greifenkopf n. l. Rs.: Windmühlenflügel-förmiges Quadratum incusum. SNG Aul. 2116; SNG Kayhan 514 ff. Getönt, breiter Schrötling, ss 60,-



3252 **SMYRNA.** Tetradrachme ø 34mm (16,14g). 155 - 145 v. Chr. Vs.: Kopf der Amazone Myrina als Stadtgründerin von Smyrna mit Mauerkrone n. r. Rs.: ΣΜΥΡ/ΝΑΙΩΝ im unten gebundenen Eichenkranz, darunter Monogramm. SNG Aul. 2161. Zarte Tönung, Vs. etwas flau, gutes ss 250,-
Erworben vor 1993 bei H. H. Kricheldorf, Freiburg i. Br.



INSELN VOR IONIEN

3253 **SAMOS.** Tetradrachme ø 23mm (12,82g). Jahr 11 = 444/3 v. Chr. Vs.: Skalp eines Löwenkopfes in Vorderansicht. Rs.: Protome eines mit einer verzierten Binde geschmückten Opferstieres n. r., dahinter Zweig, über dem Kopf ΣΑ, darunter K. BMC 96; HGC 6, 1190. Schöne glänzende Hornsilberpatina, ss 100,-
Ex Gerhard Hirsch Nachf. Auktion 168, München 1990, Los 289.

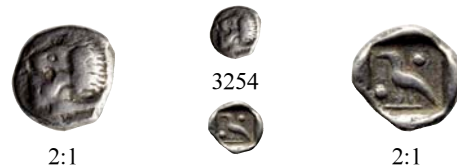

KARIEN

3254 **INCERTUM.** Tetartemorion ø 6mm (0,36g). ca. 420 - 390 v. Chr. Mzst. Mylasa? Vs.: Löwenprotome n. l. Rs.: Vogel zwischen zwei Punkten in Quadratum incusum n. l. Slg. Klein 431; SNG Kayhan 940-943 (var.); SNG Keckman 924 (var.). Tönung, ss 50,-



3255 **KARISCHE DYNASTEN. Hekatomnos, ca. 391 - 377/6 v. Chr.** Tetartemorion ø 6mm (0,25g). Mzst. Mylasa. Vs.: Löwenkopf mit aufgerissenem Rachen n. l. Rs.: Frontaler Kopf des Apoll fast frontal, darunter EKA. I. Konuk, Identities 6; HN Online 2053. Leichte Tönung, ss-vz 60,-



3256 **KASOLABA.** Hemiobol ø 8mm (0,38g). ca. 410 - 390 v. Chr. Vs.: Widderkopf n. r. Rs.: Jünglingskopf n. r. in incusum Feld. HN Online 2200; Konuk, Kasolaba -; SNG Keckman I, 867. Tönung, ss 50,-
Zur Zuweisung jetzt K. Konuk, Kasolaba, a New Mint in Karia?, in: ΚΕΡΜΑΤΙΑ ΦΙΛΙΑΣ, Festschrift Ioannis Touratsoglou (2009) S. 177 f.



3257 **KAUNOS.** Stater ø 22mm (11,78g). ca. 450 - 410 v. Chr. Vs.: Götterbotin Iris mit Kerykeion u. Kranz im Knielaufschemata n. l. Rs.: Baitylos mit Henkeln zwischen zwei vogelähnlichen Strukturen, oben l. Δ, alles im Quadratum Incusum. Troxell, in: FS Thompson 25; Konuk, in: FS Price 91; SNG Keckman 824. Schöne zarte Tönung, ss-vz 100,-



3258 **MYLASA. Eupolemos, 315 - 311 v. Chr.** AE ø 18mm (5,15g). Vs.: Drei sich überlappende makedonische Rundschilde mit Speerspitzen im Mittelfeld. Rs.: ΕΥΠΟΛΕΜΟΣ zu beiden Seiten eines in der Scheide steckenden Schwertes, darunter Monogramm. SNG Keckman 223-224. Grüne Patina, gutes ss 60,-
Ex Gorny & Mosch Auktion 269, München 9. März 2020, Los 422.

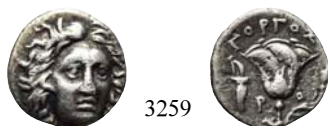

3259

KARISCHE INSELN

- 3259 **RHODOS.** Drachme ø 15mm (2,39g). ca. 230 - 205 v. Chr. Vs.: Frontaler, leicht n. r. gewandter Helioskopf. Rs.: Rose zwischen P - O, darüber ΓΟΡΓΟΣ, links Gorytos. SNG Keckman 582ff.; Ashton 2001 288. Tönung, ss 100,-



3260

- 3260 AE ø 14mm (2,93g). 229 - 226 v. Chr. Vs.: Büste der Berenike II. von Ägypten mit Stephane u. Schleier n. r. Rs.: P-O, Rose mit Trieb u. Knospe auf der r. Seite, l. im Feld ΦΙ. Ashton - Weiss, NC 1 Group 2, S. 3 und Taf. 1, 16. Grüne Patina, ss 40,-
Ex Gorny & Mosch Online Auktion 259, München 20. Oktober 2018, Los 3336.



3261

- 3261 AE ø 10mm (1,37g). 205 - 188 v. Chr. Vs.: Rosenblüte mit Knospe r. Rs.: Rosenblüte mit Knospe r. zwischen P-O, l. T. SNG Keckman -; BMC - (vgl. 70 ff.); HGC 6, vgl. 1480. Grüne Patina, ss 40,-
Ex Gorny & Mosch Online Auktion 259, München 20. Oktober 2018, Los 3337; ex Gerhard Hirsch Nachf. Auktion 185, 1995, Los 335.



3262

- 3262 AE ø 13mm (3,10g). ca. 31 v. Chr. - 60 n. Chr. Vs.: Kopf des Helios mit Strahlenkranz n. r. Rs.: Nike mit Kranz n. l. fliegend, im Feld unten P-O. SNG Keckman 586; SNG Cop. 775. **R!** Dunkelgrüne Patina, ss 40,-
Ex Gorny & Mosch Online Auktion 259, München 20. Oktober 2018, Los 3338.



3263

LYDIEN

- 3263 **SARDEIS.** AE ø 19mm (5,00g). ca. 75 - 50 v. Chr. Vs. Kopf des Apollon mit Lorbeerkrantz n. r. Rs.: ΣΑΡΔΙΑΝΩΝ, gehörnter Panther mit gebrochenem Speer im Maul. BMC 40 ff. Grüne Patina, vz 50,-
Ex Gorny & Mosch Online Auktion 259, München 20. Oktober 2018, Los 3320.



3264

PHRYGIEN

- 3264 **APAMEIA.** Cistophor ø 31mm (12,26g). ca. 166 - 160 v. Chr. Vs.: Cista mystica in Efeukranz. Rs.: Zwei Schlangen winden sich um einen Gorytos, r. Dreifuß, l. Monogramm. SNG Aul. 3454; Kleiner-Noe Serie 7 Taf. 32, 11 (Vs. stgl.). Tönung, gutes ss 80,-
Ex Gorny & Mosch Online Auktion 251, München 15. Oktober 2017, Los 4485; ex Sammlung Dr. G. S., Nürnberg; ex Graf Klenau Auktion vom 13. März 1970, Los 266.



3265

- 3265 **LAODIKEIA.** AE ø 11mm (2,21g). 2. Jh. v. Chr. Vs.: Kopf der Tyche mit Mauerkrone n. r. Rs.: ΛΑΟΔΙΚΕΩΝ, n. l. sitzender Löwe die r. Vordertatze erhoben. BMC 22; SNG Cop. 496. ss 30,-
Ex Gorny & Mosch Online Auktion 259, München 20. Oktober 2018, Los 3341.



3266

PAMPHYLIEN

- 3266 **ASPENDOS.** Stater ø 21mm (10,80g). ca. 465 - 430 v. Chr. Vs.: Nackter Heros Aspendos mit Rundschild n. r. laufend. Rs.: Triskeles im Quadratum Incusum. SNG Aul. -; SNG BN 2. **R!** Prägeschwächen, s-ss 100,-
Ex Gorny & Mosch Online Auktion 259, München 20. Oktober 2018, Los 3344.



3267

- 3267 **ASPENDOS.** Stater ø 21mm (10,38g). Spätes 5. - 3. Jh. v. Chr. Vs.: Zwei nackte Ringer, dazwischen ΠΙΟ. Rs.: ΕΣΤΦΕΔΙΙΥΣ, Schleuderer n. r., davor Triskeles. SNG Aul. 4570; SNG BN 108 (Var.). Dunkle Tönung, ss 100,-
Ex Gorny & Mosch Online Auktion 251, München 15. Oktober 2017, Los 4491; ex Sammlung Dr. G. S., Nürnberg, erworben am 26. Mai 1973 bei der Gräfin von Ohlendorff, München.



3268

3268 Stater \varnothing 24mm (10,83g). 420 - 360 n. Chr. Vs.: Zwei nackte Ringer sich gegenüber stehend u. sich an den Handgelenken fassend, dazwischen FN (N retr.), unter der Bodenlinie MENETYΣEΛYΦA. Rs.: EΣTΦEΔIΣ, Schleuderer im kurzen Chiton n. r., im Feld r. Triskeles, das Ganze im Perlleistenquadrat. SNG Aul. 4568 (Vs. stgl.); SNG BN 98. Zarte Tönung, ss 100,-
Zu diesem Stück siehe auch NumChron 1920, Taf. XIV 13 (zum Stempelfehler auf der Vs.). Die Namen im Abschnitt der Vorderseite benennen die Ringer: Menetos ist "der Standhafte", Elypha "der den Griffen entschlüpft". S. Th. Bergk, ZfN 11, 1884, S. 336.



3269

3269 **SIDE.** Tetradrachme \varnothing 29mm (16,19g). 205 - 100 v. Chr. Magistrat Dio. Vs.: Kopf der Athena mit pseudokorinthischem Helm n. r., darauf Rest eines Gegenstempels. Rs.: Nike mit Kranz n. l. schwebend, l. im Feld Granatapfel u. darunter ΔΙΟ. SNG BN 689. ss 100,-



3270

PISIDIEN

3270 **SELGE.** Obol \varnothing 10mm (0,83g). ca. 350 - 300 v. Chr. Vs.: Gorgoneion. Rs.: Kopf der Athena mit attischem Helm n. r., l. im Feld Astragal. SNG Aul. 5278; SNG BN 1932 BMC 8. Tönung, ss-vz 100,-

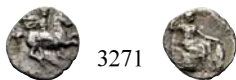

3271

KILIKIEN

3271 **INCERTUM.** Obol \varnothing 10mm (0,50g). 4. Jh. v. Chr. Vs.: Reiter mit Petasos u. Mantel n. r. Rs.: Athena auf Felsen n. r. sitzend, in der Rechten Speer, die Linke auf Schild gestützt. Mitchiner, ACW 182 (Babylonien, 320er Jahre v. Chr.); SNG Levante 256. **RR!** Tönung, ss 100,-
Ex Sammlung Klaus Grigo.
Diese Serie scheint von den Drachmen inspiriert, die im 5. - 4. Jh. v. Chr. im thessalischen Pharsalos geprägt wurden (SNG Cop. 220-221). Jene zeigen auf dem Avers den behelmten Kopf der Athena und auf dem Revers einen nach rechts gewandten Reiter, der wie auf den Obolen Petasos und Mantel trägt.



2:1

3272

2:1

3272 Hemiobol \varnothing 7mm (0,28g). 4. Jh. v. Chr. Vs.: Dreifacher Kopf. Rs.: Doppelkopf. SNG Levante 203; SNG BN -. Tönung, ss 60,-
Ex Sammlung Gert Cleff, Wuppertal.



2:1

3273

2:1

3273 Hemiobol \varnothing 7mm (0,33g). 4. Jh. v. Chr. Vs.: Nackte weibliche Gestalt auf einem Felsen n. r. sitzend. Rs.: Herakles im Knielauf n. r., dabei Bogen spannend, r. im Feld kleine Amphora als Beizeichen. SNG Levante -; Klein 641. Getönt, etwas fleckig, ss 80,-
Ex Gerhard Hirsch Nachf. Auktion 293, München 2013, Los 2397.

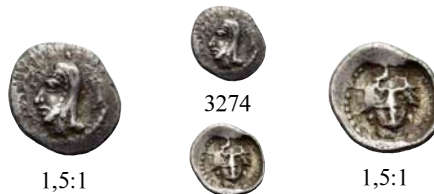

1,5:1

3274

1,5:1

3274 Hemiobol \varnothing 10mm (0,65g). 4. Jh. v. Chr. Vs.: Kopf mit Haube n. l. Rs.: Kopf von vorne in Punktkreis. Stempelrisse, fast ss 60,-
Vgl. Gorny & Mosch Online Auktion 295, München 22. März 2023, Los 2209 und Auktion 293, 6. März 2023, Los 283.

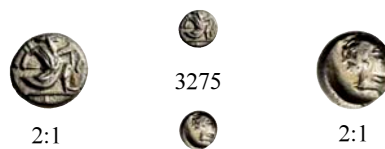

2:1

3275

2:1

3275 **Unbestimmter persischer Satrap.** Tetartemorion \varnothing 5mm (0,18g). 4. Jh. v. Chr. Vs.: Persischer Großkönig mit Dolch u. Bogen n. r. Rs.: Jugendlicher männlicher Kopf n. r. in incusem Feld. Sunrise Collection 99. **R!** Leichte Tönung, vz 50,-
Ex Sammlung Gert Cleff, Wuppertal.



2:1

3276

2:1

3276 **Unbestimmter persischer Satrap.** Tetartemorion \varnothing 5mm (0,21g). Um 350 v. Chr. Vs.: Persischer Großkönig mit Dolch u. Bogen n. r. Rs.: Pferdeprotome n. r. SNG Levante -; SNG BN 2; Sunrise Collection 101. **R!** Leichte Tönung, Vs. dezentriert, vz 50,-
Ex Sammlung Gert Cleff, Wuppertal.



- 3277 **MALLOS.** Obol ø 8mm (0,82g). ca. 400 - 350 v. Chr. Vs.: Astragal. Rs.: Schwan n. l. SNG BN 385; SNG Levante 165; BMC -, Traité 1404. **R!** Tönung, ss 50,-



- 3278 **SOLOI.** Stater ø 21mm (10,91g). ca. 440 - 410 v. Chr. Vs.: Kniende Amazone mit Gorytos n. l. prüft ihren Bogen. Rs.: S/O, Weintraube. SNG BN 123; SNG Levante -, Casabonne Type 1. **Seltene Variante!** Zarte Tönung, Rs. kleine Punzen, ss/vz 250,-
Vgl. Roma Numismatics E-Sale 81, 2021, Los 586.



KAPPADOKIEN

- 3279 **KAPPADOKISCHE KÖNIGE. Ariarathes V. Eusebes Philopator, 163 - 130 v. Chr.** Drachme ø 19mm (4,17g). 131 - 130 v. Chr. Mzst. A (Eusebeia-Mazaka). Vs.: Kopf mit Diadem n. r. Rs.: ΒΑΣΙΛΕΩΣ / ΑΡΙΑΡΑΘΟΥ / ΕΥΣΗΒΟΥΣ, Athena mit Lanze, Schild u. Nike, die den Königsnamen bekränzt, l. im inneren u. äußeren Feld sowie r. im äußeren je ein Monogramm, im Abschnitt Jahreszahl BA = Jahr 32. Simonetta 13a (Ariarathes IV.); HGC 7, 811. Schöne Tönung, ss-vz 60,-



- 3280 **Ariarathes VI. Epiphanes Philopator, 130 - 115/4 v. Chr.** Drachme ø 17mm (4,16g). Jahr 1 = 130/29 v. Chr. Mzst. Eusebeia Tyana. Vs.: Kopf mit Diadem n. r. Rs.: ΒΑΣΙΛΕΩΣ / ΑΡΙΑΡΑΘΟΥ / ΕΠΙΦΑΝΟΥΣ, Athena mit Lanze, Schild u. Nike, l. im Feld T, r. Jahreszahl T. Simonetta S. 63 Nr. 17; HGC 7, 819. Leichte Tönung, ss 50,-
Ex Gorny & Mosch Online Auktion 259, München 20. Oktober 2018, Los 3358.



- 3281 **Ariobarzanes I. Philoromaios, 96 - 63 v. Chr.** Drachme ø 16mm (2,79g). Vs.: Kopf mit Diadem n. r. Rs.: ΒΑΣΙΛΕΩΣ ΑΡΙΟΒΑΡΖΑΝΟΥ ΦΙΛΟΡΩΜΑΙΟΥ, Athena stehend, auf der Rechten Nike, im Feld l. Monogramm, Jahreszahl außerhalb des Schrötlings. Simonetta 2007 23(?). Gutes Porträt, vz 120,-
Ex Gorny & Mosch Online Auktion 251, München 15. Oktober 2017, Los 4502.

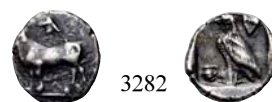

- 3282 **PAPHOS. Stasandros, ca. 450 v. Chr.** Diobol ø 12mm (1,67g). Vs.: Rind n. l., darüber geflügelte Sonnenscheibe. Rs.: Adler n. l., davor Kothon, oben r. Efeublatt, alles im Quadratum Incusum. BMC 18-23; SNG Cop. 30; Traité 1292; Tziambis 72. Tönung, ss 50,-
Bei der Giessener Münzhandlung Dieter Gorny, München vor 1993.



- 3283 **NÖRDLICHE LEVANTE**
- 3283 **SELEUKIDEN. Seleukos I. Nikator, 312 - 281 v. Chr.** AE Nominal B ø 20mm (8,18g). ca. 285 - 281 v. Chr. Mzst. Mint A (Baktrien). Vs.: Kopf des Herakles mit Löwenfell n. r. Rs.: ΒΑΣΙΛΕΩΣ ΣΕΛΕΥΚΟΥ, Athena mit Speer u. Schild in Elefantenbiga n. r., darüber Anker u. Monogramm, r. unten im Feld weiteres Monogramm. SC 265a; Newell, ESM 335; HGC 9, 86; Krittr, SCB 1.5 (Nr. 11-14). **RR!** s-ss 80,-
Ex Sammlung Klaus Grigo.



- 3284 **Seleukos I. Nikator, 312 - 281 v. Chr.** AE ø 18mm (5,20g). ca. 285 - 280 v. Chr. Mzst. Antiochia am Orontes. Vs.: Kopf der Medusa n. r. Rs.: ΒΑΣΙΛΕΩΣ / ΣΕΛΕΥΚΟΥ, zustoßender Stier n. r. SC I, 22; HGC 9, 92a. Schwarze Patina, fast ss 20,-



- 3285 **Antiochos I. Soter, 281 - 261 v. Chr.** Tetradrachme ø 30mm (17,11g). Mzst. Seleukia am Tigris. Vs.: Kopf mit Diadem n. r. Rs.: ΒΑΣΙΛΕΩΣ / ΑΝΤ-ΙΟΧΟΥ, Apoll mit Bogen sitzt auf Omphalos n. l. u. prüft einen Pfeil, in den äußeren Felden je ein Monogramm, l. für HIM, r. für ΔΩΡ. SC I, 379.6a; HGC 9, 128. ss 200,-



3286 **Antiochos I. Soter, 281 - 261 v. Chr.** Hemidrachme ø 14mm (1,83g). Mzst. Ai Khanoum. Vs.: Kopf mit Diadem n. r. Rs.: ΒΑΣΙΛΕΩΣ / ANTIOXOY, Apollon mit Pfeil u. Bogen n. l. auf Omphalos sitzend, l. im inneren Feld Monogramm. Kritt, SMAK AIDA var. (Drachme). **Unpubliziert mit zweitem Monogramm und in diesem Nominal!** Korrodiert, s-ss 80,-
Ex Sammlung Klaus Grigo.

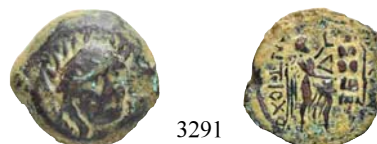

3291 **Antiochos I. Soter, 281 - 261 v. Chr.** AE Nominal C ø 19mm (4,48g). Mzst. Ai Khanoum. Vs.: Kopf des Apollon mit Lorbeerkranz en face, leicht n. r. gewandt. Rs.: ΒΑΣΙΛΕΩΣ / ANTIOXOY, Nike n. r. ein Tropaion errichtend, r. vor ihrer Brust Δ. SC 460 (var.); HGC 9, 215 (var.); Kritt, SMAK Typ 10. **Unpubliziertes Nominal!** ss 50,-
Ex Sammlung Klaus Grigo.



3287 **Antiochos I. Soter, 281 - 261 v. Chr.** AE Nominal C ø 17mm (4,04g). Mzst. Ai Khanoum. Vs.: Kopf des Herakles mit Löwenfell n. r. Rs.: ΒΑΣΙΛΕΩΣ / ANTIOXOY, Buckelrind n. r. SC 441.1; HGC 9, 187; Kritt, SMAK Typ 2. **RR!** s 50,-
Ex Sammlung Klaus Grigo.



3292 **Antiochos I. Soter, 281 - 261 v. Chr.** AE Nominal C ø 17mm (3,29g). Mzst. Ai Khanoum. Vs.: Kopf eines Silen mit Efeukranz en face. Rs.: ΒΑΣΙΛΕΩΣ / [A]NTIO [XOY], Kopf des gehörnten Pan n. r., r. unten im Feld Monogramm. SC I, -; HGC 9, -. **RR!** s-ss 50,-
Ex Sammlung Klaus Grigo.



3288 **Antiochos I. Soter, 281 - 261 v. Chr.** AE Nominal D ø 16mm (2,29g). Mzst. Ai Khanoum. Vs.: Kopf des Herakles mit Löwenfell n. r. Rs.: Korrupte Legende, Buckelrind n. r. SC 442; HGC 9, 209; Kritt, SMAK Typ 2. **RR!** ss 50,-
Ex Sammlung Klaus Grigo.

Bronzen dieses Typs gelangten erstmals 2021 in den Münzhandel (Roma Numismatics E-Sale 89, 2021, Los 640). Der kahle, bärtige Kopf auf dem Avers stellt einen Silen dar, einen älteren Satyrn und Erzieher des Weingottes Dionysos. Der bärtige und mit Ziegenhörnern versehene Pankopf auf dem Revers erinnert an die berühmte Marmorstatue aus dem Archäologischen Nationalmuseum Neapel, die den Gott bei der Unterrichtung des Daphnis zeigt. Zur Zuweisung des Monogramms an die Münzstätte von Ai Khanoum durch Brian Kritt s. Gorny & Mosch Auktion 297, München 9. Oktober 2023, Los 66.



3289 **Antiochos I. Soter, 281 - 261 v. Chr.** AE Nominal D ø 14mm (1,51g). Mzst. Ai Khanoum. Vs.: Kopf des Apollon mit Lorbeerkranz n. r. Rs.: ΒΑΣΙΛΕΩΣ / [ANTIOXOY], Kithara, r. oben im Feld Monogramm. SC 443.2; HGC 9, 210; Kritt, SMAK Typ 3. **RR!** s-ss 50,-
Ex Sammlung Klaus Grigo.

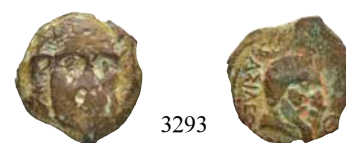

3293 **Antiochos I. Soter, 281 - 261 v. Chr.** AE Nominal C ø 16mm (2,64g). Mzst. Ai Khanoum. Vs.: Kopf eines Silen mit Efeukranz en face. Rs.: ΒΑΣΙΛΕΩΣ / AN[TIOXOY], Kopf des gehörnten Pan n. r., r. unten im Feld Monogramm. SC I, -; HGC 9, -. **RR!** s 50,-
Ex Sammlung Klaus Grigo.



3290 **Antiochos I. Soter, 281 - 261 v. Chr.** AE Nominal D ø 12mm (1,54g). Mzst. Ai Khanoum. Vs.: Kopf des Apollon mit Lorbeerkranz n. r. Rs.: ΒΑΣΙΛΕΩΣ / [ANTIOXOY], Kithara, r. oben im Feld Monogramm. SC 443.2; HGC 9, 210; Kritt, SMAK Typ 3. **RR!** s-ss 50,-
Ex Sammlung Klaus Grigo.

Bronzen dieses Typs gelangten erstmals 2021 in den Münzhandel (Roma Numismatics E-Sale 89, 2021, Los 640). Der kahle, bärtige Kopf auf dem Avers stellt einen Silen dar, einen älteren Satyrn und Erzieher des Weingottes Dionysos. Der bärtige und mit Ziegenhörnern versehene Pankopf auf dem Revers erinnert an die berühmte Marmorstatue aus dem Archäologischen Nationalmuseum Neapel, die den Gott bei der Unterrichtung des Daphnis zeigt. Zur Zuweisung des Monogramms an die Münzstätte von Ai Khanoum durch Brian Kritt s. Gorny & Mosch Auktion 297, München 9. Oktober 2023, Los 66.



3294

- 3294 **Antiochos I. Soter, 281 - 261 v. Chr.** AE Nominal C ø 16mm (3,55g). Mzst. Ai Khanoum. Vs.: Kopf eines Silen mit Efeukranz en face. Rs.: [ΒΑΣΙΛΕΩΣ / ANTIOXOY], Kopf des gehörnten Pan n. r., r. unten im Feld Monogramm. SC I, -; HGC 9, -. **RR!** s 50,-

Ex Sammlung Klaus Grigo.

Bronzen dieses Typs gelangten erstmals 2021 in den Münzhandel (Roma Numismatics E-Sale 89, 2021, Los 640). Der kahle, bärtige Kopf auf dem Avers stellt einen Silen dar, einen älteren Satyrn und Erzieher des Weingottes Dionysos. Der bärtige und mit Ziegenhörnern versehene Pankopf auf dem Revers erinnert an die berühmte Marmorstatue aus dem Archäologischen Nationalmuseum Neapel, die den Gott bei der Unterrichtung des Daphnis zeigt. Zur Zuweisung des Monogramms an die Münzstätte von Ai Khanoum durch Brian Kritt s. Gorny & Mosch Auktion 297, München 9. Oktober 2023, Los 66.



3295

- 3295 **Antiochos II. Theos, 261 - 246 v. Chr.** AE Nominal D ø 14mm (2,73g). Mzst. Ekbatana. Vs.: Kopf mit Diadem n. r. Rs.: [ΒΑΣΙΛΕΩΣ] / ANTIOXOY, Apollon mit Pfeil u. Bogen n. l. auf Omphalos sitzend. SC 611; Newell, ESM 544; HGC 9, 286. **RR!** s-ss 50,-

Ex Sammlung Klaus Grigo.



3296

- 3296 **Antiochos III. der Große, 223 - 187 v. Chr.** "Drachme" ø 15mm (3,07g). Zeitgenössische Imitation. Mzst. Vorbild in Mesopotamien. Vs.: Kopf mit Diadem n. r. Rs.: ΙCΙΑΓΑ / [Α]NTIOXII, Apollon mit Bogen sitzt auf Omphalos n. l. u. prüft seinen Pfeil. SC I, 1134; HGC 9, 452g (s. auch Abb. zur Tetradrachme 451c). **Subaerat!** 100,-

*Zarte Tönung, ss-vz
Erworben bei Pars Coins, San Jose.*



3297

- 3297 **Demetrios I. Soter, 162 - 150 v. Chr.** Tetradrachme ø 31mm (16,37g). 162-155/4 v. Chr. Mzst. Antiochia am Orontes. Vs.: Kopf mit Diadem n. r. Rs.: ΒΑΣΙΛΕΩΣ / ΔΗΜΗ-ΤΡΙΟΥ, Tyche mit nacktem Oberkörper, Zepter u. Füllhorn n. l. sitzend, r. außen Monogramm für ΠΤ. SC II, 1635; HGC 9, 795f. Schöne Tönung, gutes ss 150,-

Ex Emporium Hamburg Auktion 89, 22. April 2020, Los 197.



3298

- 3298 **Alexander I. Theopator Euergetes, 150 - 145 v. Chr.** Drachme ø 18mm (4,14g). 149/8 - 148/7 v. Chr. Mzst. Antiochia am Orontes. Vs.: Kopf des Königs mit Diadem n. r. Rs.: ΒΑΣΙΛΕΩΣ / ΑΛΕΞΑΝΔΡΟΥ / ΘΕΟΠΑΤΟΡΟΣ / ΕΥΕΡΓΕΤΟΥ, Apollon mit Bogen auf Omphalos n. l. sitzend prüft einen Pfeil, l. im äußeren Feld u. im Abschnitt je ein Monogramm. SC II, 1785.5g; SNG Berry 1373; HGC 9, 887. Attraktive Tönung, vz 80,-



3299

- 3299 **Antiochos VII. Euergetes, 138 - 129 v. Chr.** Tetradrachme ø 31mm (16,20g). Mzst. Antiochia am Orontes. Vs.: Kopf mit Diadem n. r. Rs.: ΒΑΣΙΛΕΩΣ / ANTIOXOY / ΕΥΕΡΓΕΤΟΥ, Athena Nikephoros n. l. stehend, l. zwei Monogramme, das Ganze im Lorbeerkranz. HGC 9, 1067d; SC II 2061, 1o; Newell, SMA 281. Gereinigt, ss-vz 250,-



3300

- 3300 **Antiochos VII. Euergetes, 138 - 129 v. Chr.** Drachme ø 17mm (4,12g). Mzst. Tarsos. Vs.: Kopf des Königs mit Diadem n. r. Rs.: ΒΑΣΙΛΕΩΣ / ANTIOXOY ΕΥΕΡΓΕΤΟΥ, Nike mit Kranz in der Rechten n. l. eilend, l. im Feld zwei Monogramme. SC 2056.2. Vs. Stempelfehler, Tönung, ss 80,-

Ex Gorny & Mosch Online Auktion 259, München 20. Oktober 2018, Los 3369.



3301

PHÖNIZIEN

- 3301 **ARADOS.** Tetradrachme ø 25mm (14,28g). 66 - 65 v. Chr. Vs.: Kopf der Tyche mit Mauerkrone n. r. Rs.: ΑΡΑΔΙΩΝ, Nike mit Palmzweig u. Aphlaston, l. im Feld Jahreszahl ΔϰΡ (194), darunter aramäischer Buchstabe H u. ΑΣ, alles im Kranz. Duyrat 3876-3899; HGC 10, 72. Tönung, Vs. Kratzer, gutes ss 100,-



3302

3302 AE ø 16mm (4,01g). 144/3 v. Chr. Vs.: Kopf des Zeus n. r. Rs.: Schiffsbug, darüber Ethnikon, darunter Jahreszahl 116, jeweils in phönizischen Buchstaben. Duyrat 2077 ff.; HGC 10, 88. Herrliche dunkelbraune Patina, ss-vz 50,-
Ex Gorny & Mosch Online Auktion 259, München 20. Oktober 2018, Los 3377.



3303

3303 AE ø 16mm (3,58g). 145/4 v. Chr. Vs.: Kopf des Zeus n. r. Rs.: Schiffsbug, darüber Ethnikon, darunter Jahreszahl 115, jeweils in phönizischen Buchstaben. HGC 10, 88. Herrliche dunkelbraune Patina, breiter Schrötling, vz 50,-
Ex Gorny & Mosch Online Auktion 251, München 15. Oktober 2017, Los 4520.



3304

3304 **BYBLOS. Ainel, ca. 350 - 326 v. Chr.** 1/16 Schekel ø 10mm (0,83g). Vs.: Galeere mit zwei Kriegerern, darunter geflügelter Hippokamp u. Muschel. Rs.: Löwe reißt einen Stier, umlaufend in phönizischer Schrift "Ainel, König von Gebal". Betlyon 20; HGC 10, 139. ss 80,-
"Gebal" (der Berg) war der phönizische Eigenname der von den Griechen Byblos genannten bedeutenden Handelsstadt, die bereits in der Antike auf eine lange Geschichte zurückblickte. Den Einwohnern galt sie als älteste Stadt der Menschheit, die schon zu Anbeginn der Zeiten von Kronos-El gegründet worden war. Unter achämenidischer Herrschaft stand die Stadt als Vassallenkönigreich unter einheimischer Verwaltung. Unmittelbar nach der Schlacht von Issos unterwarf sich König Ainel Alexander dem Großen und beteiligte sich sogar mit seiner Flotte an der Belagerung von Tyros, so dass er zunächst seinen Thron behalten konnte.



3305

3305 **SIDON. Ba'ishallim II., 401 -366 v. Chr.** 1/16 Schekel ø 9mm (0,68g). Vs.: Galeere auf zwei Wellenlinien. Rs.: Stehender Großkönig ersticht einen stehenden Löwen, dazwischen Kreis. HGC 10, 240; Elayi 8512 ff. Schöne dunkle Tönung, partiell Auflagen, ss 80,-



3306

3306 **Abd'ashtart I., ca. 365 - 352 v. Chr.** AE ø 14mm (2,90g). 355/4 v. Chr. Vs.: Kopf mit Krone u. Diadem n. r. Rs.: Kriegsgaleere auf Wellen, darüber Regierungsjahr I (= 11). Winzer 28.2; HGC 10, 252. Schwarze Patina, ss 60,-
Ex Sammlung Gert Cleff, Wuppertal.



3307

3307 **TYROS. Tetradrachme ø 28mm (14,12g).** 33 - 32 v. Chr. Vs.: Büste des Herakles-Melkart mit Lorbeerkranz n. r. Rs.: ΤΥΡΟΥ ΙΕΡΑΣ ΚΑΙ ΑΣΥΛΟΥ, Adler mit Palmzweig auf Schiffsbug n. l., l. Jahreszahl ΥΔ u. Keule, r. im Feld Monogramm, zwischen den Beinen phönizischer Buchstabe. BMC 178 (Jahr); 175 (Monogramm); Rouvier 2071; HGC 10, 357. Raue Oberfläche, Vs. winzige Kratzer, ss-vz 300,-
Erworben bei H. H. Kricheldorf, Freiburg i.Br.



3308

PALÄSTINA

3308 **PHILISTIA (UNBESTIMMTE MÜNZSTÄTTE).** AE Diobol ø 11mm (1,35g). 5. Jh. v. Chr. Vs.: Kopf der Athena mit attischem Helm u. Lorbeerkranz im archaischem Stil n. r. Rs.: ΑΘΕ, Eule n. r., l. oben Olivenzweig, alles im Incusum. **Als Diobol RRR!** Tönung, kleiner Schrötling, ss 50,-
Die seltenen Diobole dieser Art werden zumeist als Imitationen aus dem östlichen Raum gewertet. Vgl. zum Beispiel Y. Meshorer - S. Qedar, The Coinage of Samaria in the fourth Century BCE (1991) Taf. 52 Nr. 327-328 (Samaria Hord) oder H. Gitler - O. Tal. The Coinage of Philistia of the fifth and fourth Centuries BC (2006) S. 379 4.1 Ashod. I Athenian-styled; HGC 10, 479 ff.



3309

KÖNIGREICH DER ACHÄMENIDEN

3309 **Typ I. Siglos ø 15mm (5,35g).** Zeit des Dareios I., ca. 520 - 505 v. Chr. Mzst. Sardes. Vs.: Halbfigur des Großkönigs in persischer Kleidung mit Kidaris, Bogen u. Pfeilen n. r. Rs.: Rechteckige Punze mit unregelmäßigem Feld. Klein 753; BMC Taf. XXVII, 25; Sunrise Collection 17; Carradice Type I (Taf. XI, 10). Tönung, ss 60,-
Ex Sammlung Gert Cleff, Wuppertal.



3310

3310 **Typ I. Siglos ø 16mm (5,33g).** Zeit des Dareios I., ca. 520 - 505 v. Chr. Mzst. Sardes. Vs.: Halbfigur des Großkönigs in persischer Kleidung mit Kidaris, Bogen u. Pfeilen n. r. Rs.: Rechteckige Punze mit unregelmäßigem Feld. Klein 753; BMC Taf. XXVII, 25; Sunrise Collection 17; Carradice Type I (Taf. XI, 10). Tönung, ss 50,-
Ex Sammlung Gert Cleff, Wuppertal.

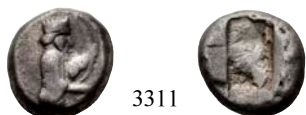

3311

- 3311 **Typ I.** Siglos ø 14mm (5,29g). Zeit des Dareios I., ca. 520 - 505 v. Chr. Mzst. Sardes. Vs.: Halbfigur des Großkönigs in persischer Kleidung mit Kidaris, Bogen u. Pfeilen n. r. Rs.: Rechteckige Punze mit unregelmäßigem Feld. Klein 753; BMC Taf. XXVII, 25; Sunrise Collection 17; Carradice Type I (Taf. XI, 10). Tönung, ss 50,-
Ex Sammlung Gert Cleff, Wuppertal.



3312

- 3312 **Typ I.** Siglos ø 16mm (5,13g). Zeit des Dareios I., ca. 520 - 505 v. Chr. Mzst. Sardes. Vs.: Halbfigur des Großkönigs in persischer Kleidung mit Kidaris, Bogen u. Pfeilen n. r. Rs.: Rechteckige Punze mit unregelmäßigem Feld. Klein 753; BMC Taf. XXVII, 25; Sunrise Collection 17; Carradice Type I (Taf. XI, 10). s-ss 50,-
Ex Sammlung Gert Cleff, Wuppertal.



3313

- 3313 **Typ II.** Siglos ø 14mm (5,31g). Zeit des Dareios I. - Xerxes I., ca. 505 - 480 v. Chr. Mzst. Sardes. Vs.: Großkönig im Knielaufscheema bogenschießend n. r. Rs.: Unregelmäßiges längliches Incusum. Carradice Type II; Sunrise Collection 21. Tönung, ss 60,-
Ex Sammlung Gert Cleff, Wuppertal.



3314

- 3314 **Typ II.** Siglos ø 14mm (5,30g). Zeit des Dareios I. - Xerxes I., ca. 505 - 480 v. Chr. Mzst. Sardes. Vs.: Großkönig im Knielaufscheema bogenschießend n. r. Rs.: Unregelmäßiges längliches Incusum. Carradice Type II; Sunrise Collection 21. Tönung, fast ss 50,-
Ex Sammlung Gert Cleff, Wuppertal.

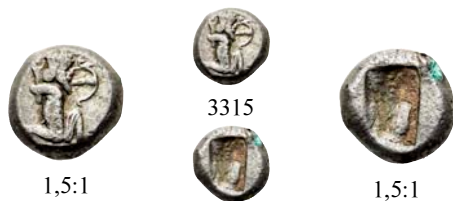

3315

1,5:1

1,5:1

- 3315 **Typ II.** 1/4 Siglos ø 10mm (1,52g). Zeit des Dareios I. - Xerxes I., ca. 505 - 480 v. Chr. Mzst. Sardes. Vs.: Großkönig im Knielaufscheema bogenschießend n. r. Rs.: Unregelmäßiges längliches Incusum. Carradice Type II; Klein 756; Sunrise Collection 23. ss 50,-
Ex Sammlung Gert Cleff, Wuppertal.

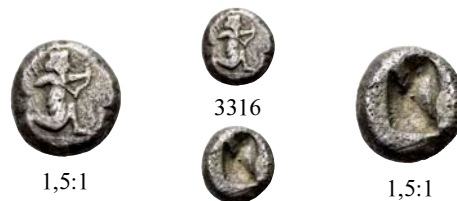

3316

1,5:1

1,5:1

- 3316 **Typ II.** 1/6 Siglos ø 10mm (0,83g). Zeit des Dareios I. - Xerxes I., ca. 505 - 480 v. Chr. Mzst. Sardes. Vs.: Großkönig im Knielaufscheema bogenschießend n. r. Rs.: Unregelmäßiges längliches Incusum. Carradice Type II; Klein 758. Tönung, ss 50,-
Ex Sammlung Gert Cleff, Wuppertal.

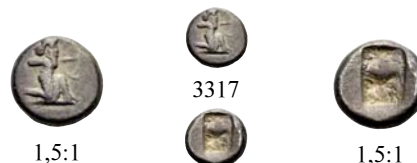

3317

1,5:1

1,5:1

- 3317 **Typ II.** 1/6 Siglos ø 8mm (0,82g). Zeit des Dareios I. - Xerxes I., ca. 505 - 480 v. Chr. Mzst. Sardes. Vs.: Großkönig im Knielaufscheema bogenschießend n. r. Rs.: Unregelmäßiges längliches Incusum. Carradice Type II; Klein 758. Intensive Tönung, ss 50,-
Ex Sammlung Gert Cleff, Wuppertal.



3318

- 3318 **Typ IIIb (früh).** Siglos ø 17mm (5,50g). Zeit des Xerxes I. - Dareios II., ca. 485 - 420 v. Chr. Mzst. Sardes. Vs.: Großkönig mit Speer u. Bogen n. r. Rs.: Incusum. Carradice Type IIIb (early); BMC Arabia 67. Tönung, ss 50,-
Ex Sammlung Gert Cleff, Wuppertal.

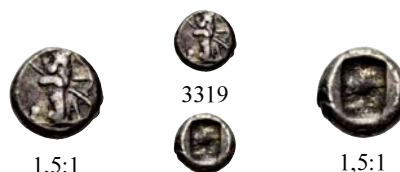

3319

1,5:1

1,5:1

- 3319 **Typ IIIb.** 1/6 Siglos ø 8mm (0,82g). Zeit des Xerxes I. - Dareios II., ca. 485 - 420 v. Chr. Mzst. Sardes. Vs.: Großkönig mit Speer u. Bogen n. r. Rs.: Incusum. Carradice Type IIIb (early); BMC Arabia 56. Tönung, ss 50,-
Ex Sammlung Gert Cleff, Wuppertal.



3320

- 3320 **Typ IV früh.** Siglos ø 17mm (5,55g). Zeit des Artaxerxes II. - Artaxerxes III., ca. 375 - 340 v. Chr. Mzst. Sardes. Vs.: Großkönig im Knielaufscheema n. r., in der Linken den Bogen, in der Rechten einen Dolch, auf dem Rücken Köcher. Rs.: Unregelmäßiges Incusum. Carradice Type IV (early); Sunrise Collection 33. Gutes ss 80,-
Ex Sammlung Gert Cleff, Wuppertal.



3321 **Typ IV früh.** Siglos ø 17mm (5,62g). Zeit des Artaxerxes II. - Artaxerxes III., ca. 375 - 340 v. Chr. Mzst. Sardes. Vs.: Großkönig im Knielaufscheema n. r., in der Linken den Bogen, in der Rechten einen Dolch, auf dem Rücken Köcher. Rs.: Unregelmäßiges Incusum. Carradice Type IV (early); Sunrise Collection 33. Tönung, gutes ss 60,-
Ex Sammlung Gert Cleff, Wuppertal.



3322 **Typ IV früh.** Siglos ø 17mm (5,51g). Zeit des Artaxerxes II. - Artaxerxes III., ca. 375 - 340 v. Chr. Mzst. Sardes. Vs.: Großkönig im Knielaufscheema n. r., in der Linken den Bogen, in der Rechten einen Dolch, auf dem Rücken Köcher. Rs.: Unregelmäßiges Incusum. Carradice Type IV (early); Sunrise Collection 33. Schöne Tönung, ss 60,-
Ex Sammlung Gert Cleff, Wuppertal.



3323 **Typ IV früh.** Siglos ø 18mm (5,51g). Zeit des Artaxerxes II. - Artaxerxes III., ca. 375 - 340 v. Chr. Mzst. Sardes. Vs.: Großkönig im Knielaufscheema n. r., in der Linken den Bogen, in der Rechten einen Dolch, auf dem Rücken Köcher. Rs.: Unregelmäßiges Incusum. Carradice Type IV (early); Sunrise Collection 33. Leichte Tönung, großer Schrötling, ss 50,-
Ex Sammlung Gert Cleff, Wuppertal.



3324 **Typ IV früh.** Siglos ø 16mm (5,58g). Zeit des Artaxerxes II. - Artaxerxes III., ca. 375 - 340 v. Chr. Mzst. Sardes. Vs.: Großkönig im Knielaufscheema n. r., in der Linken den Bogen, in der Rechten einen Dolch, auf dem Rücken Köcher. Rs.: Unregelmäßiges Incusum. Carradice Type IV (early); Sunrise Collection 33. Leichte Tönung, ss 50,-
Ex Sammlung Gert Cleff, Wuppertal.



3325 **Zeitgenössische Imitation nach Typ IV.** "Siglos" ø 17mm (5,17g). Zeit des Artaxerxes II. - Artaxerxes III., ca. 375 - 340 v. Chr. Mzst. unbekannt. Vs.: Großkönig im Knielaufscheema n. r., in der Linken den Bogen, in der Rechten einen Dolch. Rs.: Incusum, Punze in Form eines ägyptischen(?) Männerkopfes n. r. BMC Arabia 175-177; Klein 763. Leichte Tönung, s-ss 60,-
Ex Sammlung Gert Cleff, Wuppertal.



3326 **Zeitgenössische Imitation nach Typ IV.** "Siglos" ø 17mm (5,07g). Zeit des Artaxerxes II. - Artaxerxes III., ca. 375 - 340 v. Chr. Mzst. unbekannt. Vs.: Großkönig im Knielaufscheema n. r., in der Linken den Bogen, in der Rechten einen Dolch. Rs.: Incusum, Punze in Form eines ägyptischen(?) Männerkopfes n. r. BMC Arabia 175-177; Klein 763. Leichte Tönung, s-ss 60,-



3327 **Typ IV früh.** 1/4 Siglos ø 9mm (1,29g). Zeit des Artaxerxes II. - Artaxerxes III., ca. 375 - 340 v. Chr. Mzst. Sardes. Vs.: Großkönig im Knielaufscheema n. r., in der Linken den Bogen, in der Rechten einen Dolch, auf dem Rücken Köcher. Rs.: Unregelmäßiges Incusum. Carradice Type IV (early); Sunrise Collection 37. Tönung, ss 50,-
Ex Sammlung Gert Cleff, Wuppertal.



3328 **KILIKIEN. INCERTUM. Unbestimmter persischer Satrap.** Tetartemorion ø 6mm (0,17g). Vs.: Großkönig im Knielaufscheema n. r., in der Linken den Bogen, in der Rechten einen Dolch. Rs.: Jugendlicher, langhaariger Kopf n. l. SNG Levante - ; Sunrise - ; Troxell-Kagan - . **RR!** Tönung, ss 50,-
Ex Sammlung Gert Cleff, Wuppertal.
Vgl. Gorny & Mosch Auktion 289, München 10. Oktober 2022, Los 326.

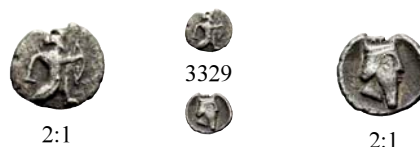

3329 **KILIKIEN. INCERTUM. Unbestimmter persischer Satrap.** Tetartemorion ø 6mm (0,14g). Vs.: Großkönig im Knielaufscheema n. r., in der Linken den Bogen, in der Rechten einen Dolch. Rs.: Kopf des Großkönigs mit Krone u. Sakkos n. r. SNG Levante - ; Sunrise - ; SNG BN - ; SNG Aul. - . **RR!** Tönung, ss 50,-
Ex Sammlung Gert Cleff, Wuppertal.
Vgl. Gorny & Mosch Auktion 289, München 10. Oktober 2022, Los 322.

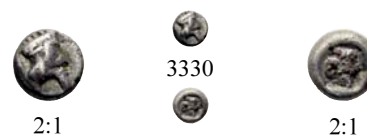

3330 **Dareios I., 522 - 486 v. Chr.** 1/24 Siglos ø 5mm (0,21g). Vs.: Kopf des Großkönigs mit Krone n. r. Rs.: Incusum. Klein 759; Winzer 1.1. **R!** Tönung, ss 50,-
Ex Sammlung Gert Cleff, Wuppertal.



3331

- 3331 **PERSISCHE SATRAPEN. Orontas, Satrap von Mysien.** AE ø 10mm (0,90g). Mzst. Adramyteon in Mysien. Vs.: Bärtiger Satrapenkopf mit Lorbeerkranz n. r. Rs.: OPONTA, Pegasosprotome n. r. H. A. Cahn, Orontes, Satrap of Mysia, SNR 60, 1981, S. 29 Nr. 3; Traite III/2, 59-60; Winzer 16. Schwarze Patina, ss-vz 60,-

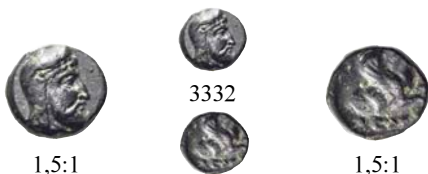

1,5:1

3332

1,5:1

- 3332 **Pharnabazos, Satrap von Daskyleion, ca. 413 - 388 v. Chr.** AE ø 9mm (0,86g). Mzst. Kisthene. Vs.: Bärtiger Kopf des Satrapen mit Bashlik n. r. Rs.: Protome eines Pegasos n. r., darüber Buchstaben. **Unpubliziert? RRR!** Schwarze Patina, ss 50,-
Vgl. H. A. Troxell, *Orontes, Satrap of Mysia*, SNR 60, 1981, Taf. 4. Dort finden sich die Kombinationen Zeuskopf / Pegasosprotome und Satrapenkopf / Eberprotome, nicht aber die hier vorliegende Kombination Satrapenkopf / Pegasosprotome.



3333

- 3333 **Spithridates, Satrap in Lydien und Ionien, vor 334 v. Chr.** AE ø 11mm (1,19g). Vs.: Bärtiger Kopf des Satrapen mit Kyrbasia n. r. Rs.: Pferdeprotome n. r., darüber Monogramm. SNG Aul. 1823; Winzer 19.4; BMC S. 323 Nr. 19. Schwarzgrüne Patina, gutes ss 50,-



3334

- 3334 **Tissaphernes, 413 - 408 und 400 - 395 v. Chr.** AE ø 12mm (1,38g). Mzst. Astyra in Mysien. Vs.: [ΤΙΣΣΑ], Kopf des bärtigen Tissaphernes n. r. Rs.: ΑΣΤΥΡΑ, Kultbild der Athena Astyrene. H. A. Cahn, Zwei griechische Miscellen in: *Numismatics - Witness to History* (1986) Taf. 3, 1-7; Slg. Klein 253. Schwarze Patina, Korrosionsspuren, ss 50,-
Ex Gorny & Mosch Auktion 170, München 13. Oktober 2008, Los 1542.



3335

- 3335 **UNTER MAKEDONISCHER HERRSCHAFT. Mazaios, Satrap von Babylon, ca. 331 - 328 v. Chr.** Tetradrachme ø 26mm (16,88g). Mzst. Babylon. Vs.: Thronender Baaltars mit Zepter n. l., r. "Baaltars". Rs.: Schreitender Löwe n. l., darüber in Aramäisch "mazdai". Nicolet-Pierre M7; SNG Cop. 260. Zarte Tönung, Vs. kleiner Schrötlingsfehler am Rand, Rs. Prüfhieb, ss 300,-



3336

KÖNIGREICH ELYMAIS

- 3336 **Unbestimmter früher arsakidischer König, spätes 1. - frühes 2. Jh. n. Chr.** AE Tetradrachme ø 29mm (15,13g). Vs.: Drapierte Büste mit Diadem n. l., r. im Feld Stern in Mondsichel über Anker mit zwei oberen Querlinien. Rs.: Drapierte Büste mit Diadem n. r., darum im Quadrat unvollständige aramäische Inschrift. van't Haaf Type 10.3 Subtype 1-1D. Tönung, ss 80,-



3337

KÖNIGREICH PERSIS

- 3337 **Napad, 2. Hälfte 1. Jh. n. Chr.** Hemidrachme ø 12mm (1,59g). Mzst. Istakhr (Persepolis). Vs.: Drapierte Büste mit Tiara n. l. Rs.: Drapierte Büste mit Diadem n. l. Alram 613; Sunrise Collection 638. Zarte Tönung, fast vz 60,-



3338

PARTHER

- 3338 **ARSAKIDEN. Pakoros I., 78 - 120 n. Chr.** Drachme ø 20mm (3,74g). Mzst. Ekbatana. Vs.: Bärtige Büste mit Diadem n. l. Rs.: Bogenschütze auf Thron sitzend n. r., unter Bogen Monogramm. Shore 412 (Vologases III.); Sellwood 78.4 (Vologases III.); Sunrise 439. Leichte Tönung, vz 50,-
Ex Gorny & Mosch Online Auktion 251, München 15. Oktober 2017, Los 4530; ex Sammlung Dr. G. S., Nürnberg.



3339

- 3339 **Mithradates II., 121 - 91 v. Chr.** Drachme ø 21mm (4,05g). ca. 96/5 - 93/2 v. Chr. Mzst. Rhagai. Vs.: Drapierte Büste mit Langbart, Tiara der Form III u. Diadem n. l. Rs.: ΒΑΣΙΛΕΩΣ / ΒΑΣ-ΙΛΕΩΝ / ΜΕΓΑΛΟΥ / ΑΡΣΑΚΟΥ / ΕΠΙΦΑΝΟΥ, Arsakes I. sitzt n. r. u. prüft seinen Bogen. Sellwood 28.3; Shore 97; Sunrise Collection 298-299. Zarte Tönung, Rs. Überprägungsspuren, fast vz 60,-



3340

- 3340 **Vologases IV., 147 - 191 n. Chr.** Billon-Tetradrachme ø 26mm (12,13g). 153/4 n. Chr. Mzst. Seleukia am Tigris. Vs.: Drapierte Büste mit Vollbart u. Diadem n. l., dahinter B. Rs.: ΒΑΣΙΛΕΩΣ / ΒΑΣΙΛΕΩΝ / ΑΡΣΑΚΟΥ / ΟΛΛΑΓΑΣΟΥ / ΕΠΙΦΑΝΟΥΣ / ΦΙΛΕΛΛΗΝΟΣ, Tyche mit Zepter reicht einen Kranz dem sitzenden König, darüber Jahreszahl ΕΞΥ (Jahr 465 der seleukidischen Ära). Sellwood 84.16; Shore 428; Sunrise 451. Partiiell getönt, ss-vz 200,-
Ex Pars Coins Auktion 24, 2022, Los 113.



3341

SASANIDEN

- 3341 **Shapur I., 240 - 270 n. Chr.** Drachme ø 27mm (4,19g). ca. 244 - 252/3 v. Chr. Mzst. I ("Ktesiphon"). Vs.: Drapierte Büste mit Diadem, Tiara, Mauerkrone u. Korymbos n. r. Rs.: Feueraltar mit zwei Assistenzfiguren. SNS 1, Typ IIc/1a Stil O Gruppe a. Tönung, ss-vz 50,-
Erworben bei Giessener Münzhandlung Dieter Gorny, München.



3342

- 3342 **Peroz I., 459 - 484 n. Chr.** Drachme ø 27mm (4,14g). Vs.: Büste des Königs mit 3. Krone n. r. Rs.: Feueraltar mit zwei Assistenzfiguren, oben Mondsichel u. Stern. Sellwood, Sas. Type II; Göbl, Sas. Typ III 1. vz 50,-
Ex Gorny & Mosch Online Auktion 259, München 20. Oktober 2018, Los 3396 und Auktion 237, München 7. März 2016, Los 1545.



3343

BAKTRIEN

- 3343 **KÖNIGREICH BAKTRIEN. Euthydemos I., ca. 225 - 200 v. Chr.** AE Nominal D ø 14mm (1,16g). Vs.: Kopf des bärtigen Herakles n. r. Rs.: ΒΑΣΙΛΕΩΣ / ΕΥΘΥΔΗΜΟΥ, n. r. galoppierendes Pferd. Glenn S. 249; Bordeaux L1; HGC 12, 58. **RR!** ss 50,-
Ex Sammlung Klaus Grigo.

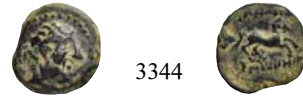

3344

- 3344 **Euthydemos I., ca. 225 - 200 v. Chr.** AE Nominal E ø 12mm (1,15g). ca. 225 - 208 v. Chr. Vs.: Kopf des bärtigen Herakles n. r. Rs.: ΒΑΣΙΛΕΩΣ / ΕΥΘΥΔΗΜΟΥ, n. r. galoppierendes Pferd. Glenn S. 249; Bordeaux L1; HGC 12, 58. **RR!** Dunkelgrüne Patina, ss 50,-
Ex Sammlung Klaus Grigo.



3345

- 3345 **Apollodotos I. Soter, ca. 175 - 168 v. Chr.** AE Nominal B ø 22mm (10,32g). Vs.: ΒΑΣΙΛΕΩΣ / ΑΠΟΛΛΟΔΟΤΟΥ / ΣΩΤΗΡΟΣ, Apollon mit Strahlenkrone, Pfeil u. Bogen. Rs.: *Maharajasa Apaladataso tratarasa*, Dreifuß, r. im Feld Monogramm. HGC 12, 120; Bop.earachchi 6G; Mitchiner 2, 209p. Schöne kastanienbraune Patina, ss 80,-



3346

- 3346 **Menander I., ca. 155 - 130 v. Chr.** Drachme ø 16mm (2,46g). Vs.: ΒΑΣΙΛΕΩΣ ΣΩΤΗΡΟΣ / ΜΕΝΑΝΔΡΟΥ, Büste mit böotischem Reiterhelm n. r. Rs.: Athena Alkis n. l., r. im Feld Monogramm. Bop. Serie 16 Monogramm C; Mitchiner, Type 218d; SNG Cop. 296. Herrliche Tönung, vz 80,-
Ex Gorny & Mosch Online Auktion 251, München 15. Oktober 2017, Los 4540; ex Sammlung Dr. G. S., Nürnberg; davor Sammlung H. Kohlhaussen (Direktor des Germanischen Nationalmuseums, gest. 1970).



3347

- 3347 **Menander I., ca. 155 - 130 v. Chr.** Drachme ø 18mm (2,22g). Vs.: ΒΑΣΙΛΕΩΣ ΣΩΤΗΡΟΣ ΜΕΝΑΝΔΡΟΥ, Büste in Rückenansicht mit Diadem, Aegis u. Speer. Rs.: Karoshti-Legende, Athena mit erhobenem Blitz u. Aegis n. r. stehend, l. im Feld Monogramm. Bop. Serie 6 Monogramm A. Getönt, ss-vz 60,-
Ex Gorny & Mosch Online Auktion 259, München 20. Oktober 2018, Los 3400.



3348

- 3348 **Philoxenos, ca. 125 - 110 v. Chr.** AE Klippe ø 29mm (9,80g). Vs.: ΒΑΣΙΛΕΩΣ ΑΝΙΚΗΤΟΥ ΦΙΛΟΞΕΝΟΥ, stehende Tyche mit Füllhorn, l. Monogramm. Rs.: "Maharajasa apadihatasa Philasinasa", Zeburind n. r. Bop. Serie 10 (Monogramm nicht aufgeführt!); HGC 274. Schöne dunkelgrüne Patina, ss 40,-
Ex Gorny & Mosch Online Auktion 259, München 20. Oktober 2018, Los 3403.



3349



- 3349 **Hermaios, ca. 105 - 90 v. Chr.** Drachme ø 16mm (2,19g). Postum, 55 - 50 v. Chr. Vs.: ΒΑΣΙΛΕΩΣ ΣΟΤΗΡΟΣ ΕΡΜΑΙΟΥ, drapierte Büste mit Diadem n. r. Rs.: "Maharajasa tratarasa Hermayasa", thronender Zeus zwischen zwei Monogrammen. Bop. Serie 13 Monogramm A; HGC 12, 303. Zarte Tönung, gut ausgeprägt, fast vz 50,-
Ex Gorny & Mosch Online Auktion 251, München 15. Oktober 2017, Los 4542.



3353



- 3353 **Azes, ca. 58 - 12 v. Chr.** Tetradrachme ø 27mm (9,64g). Mzst. im westlichen Gandhara. Vs.: ΒΑΣΙΛΕΩΣ ΒΑΣΙΛΕΩΝ ΜΕΓΑΛΟΥ ΑΣΟΥ, König reitet n. r. Rs.: "Maharajasa rajarajasa mahatasa Ayasa", Zeus mit Zepter u. Blitzbündel frontal stehend. Senior 80.23; HGC 12, 626. Leicht getönt, vz 100,-
Ex Gorny & Mosch Online Auktion 251, München 15. Oktober 2017, Los 4550.



3350



INDO-SKYTHEN

- 3350 **Azilises, ca. 85 - 45 oder 43 v. Chr.** Tetradrachme ø 25mm (9,53g). Mzst. unbekannt. Vs.: ΒΑΣΙΛΕΩΣ ΒΑΣΙΛΕΩΝ ΜΕΓΑΛΟΥ ΑΖΙΑΛΙΣΟΥ, König reitet n. r. Rs.: "Maharajasa rajarajasa mahatasa Ayalihasa", Göttin mit Lotosblüte u. Palmzweig. Senior 56.82; HGC 12, 568. Leicht getönt, fast vz 100,-
Ex Gorny & Mosch Online Auktion 251, München 15. Oktober 2017, Los 4545.



3354



- 3354 **Azes, ca. 58 - 12 v. Chr.** Tetradrachme ø 24mm (9,76g). Vs.: ΒΑΣΙΛΕΩΣ ΒΑΣΙΛΕΩΝ ΜΕΓΑΛΟΥ ΑΣΟΥ, König reitet n. r. Rs.: "Maharajasa rajarajasa mahatasa Ayasa", Zeus mit Zepter n. r. stehend. Senior 99.62T. Fast vz 100,-
Ex Gorny & Mosch Online Auktion 251, München 15. Oktober 2017, Los 4551; ex Sammlung Dr. G. S., Nürnberg, erworben 2004 auf der Münzbörse Nürnberg bei Zeno Pop.



3351



- 3351 **Azilises, ca. 85 - 45 oder 43 v. Chr.** Tetradrachme ø 26mm (9,72g). Mzst. unbekannt. Vs.: ΒΑΣΙΛΕΩΣ ΒΑΣΙΛΕΩΝ ΜΕΓΑΛΟΥ ΑΖΙΑΛΙΣΟΥ, König reitet n. r. Rs.: "Maharajasa rajarajasa mahatasa Ayalihasa", Göttin mit Lotosblüte u. Palmzweig. HGC 12, 568. Schöne Tönung, fast vz 80,-



3355



- 3355 **Azes, ca. 58 - 12 v. Chr.** Drachme ø 15mm (1,88g). Vs.: ΒΑΣΙΛΕΩΣ ΒΑΣΙΛΕΩΝ ΜΕΓΑΛΟΥ ΑΣΟΥ, König reitet n. r., davor Zeichen. Rs.: "Maharajasa rajadirajasa mahatasa Ayasa", Athena mit geschulterter Lanze u. Schild n. r. stehend, in den Feldern zwei Monogramme. Senior 98.206D; HGC 12, 653. Herrliche Tönung, fast vz 80,-
Ex Gorny & Mosch Online Auktion 251, München 15. Oktober 2017, Los 4553.



3352



- 3352 **Azes, ca. 58 - 12 v. Chr.** Tetradrachme ø 26mm (9,70g). Mzst. im westlichen Gandhara. Vs.: ΒΑΣΙΛΕΩΣ ΒΑΣΙΛΕΩΝ ΜΕΓΑΛΟΥ ΑΣΟΥ, König reitet n. r. Rs.: "Maharajasa rajarajasa mahatasa Ayasa", Zeus mit Zepter u. Blitzbündel frontal stehend. Senior 80.10; HGC 12, 626. Leicht getönt, vz 120,-
Ex Gorny & Mosch Online Auktion 251, München 15. Oktober 2017, Los 4549.



3356



HUNNEN

- 3356 **NEZAK. Nspk von Kabul.** ø 26mm (3,49g). ca. 516 - 560 n. Chr. Vs.: Büste mit Flügelkronen unter einem Stierkopf n. r. Rs.: Feueraltar mit zwei Assistenzfiguren, oben r. u. l. zwei Sonnenräder. Göbl, Hunnen Emission 198; Vondrovec S. 475. Schöne kastanienbraune Patina, vz 80,-



3357

INDIEN

3357 **SHAKYA JANAPADA.** Quadratisch, konvex gewölbt ø 19mm (6,58g). ca. 600 - 500 v. Chr. Vs.: Glatt. Rs.: Mehrere Punzen u.a. mit Vierpass, Rosette u. Strahlenrand. ss 100,-
Ex Sammlung Klaus Grigo.



3358

3358 **Satamana,** quadratisch, konvex gewölbt ø 27mm (11,04g). 5. - 4. Jh. v. Chr. Vs.: Glatt. Rs.: Mehrere Punzen u.a. mit Vierpass, Rosetten, Speichenrad u. Doppelrippen. ss 100,-
Ex Sammlung Klaus Grigo.



3359

3359 **TAXILA.** Abgerundete Ränder, konvex gewölbt ø 17mm (6,32g). 5. - 4. Jh. v. Chr. Vs.: Glatt. Rs.: Rundes Incusum, darin sechsstrahlige Rosette mit Kugelenden. **4 Stück!** ss 100,-
Ex Sammlung Klaus Grigo.



3360 Av.

3360 Rechteckig, flach ø 18mm (19,93g). 5. - 4. Jh. v. Chr. Vs.: Eine bis drei Punzen mit verschiedenen Motiven. Rs.: Fünf Punzen mit verschiedenen Motiven. **6 Stück!** ss 100,-
Ex Sammlung Klaus Grigo.



3361

NORDAFRIKA

3361 **KÖNIGREICH DER PTOLEMÄER. Ptolemaios IV. Philopator, 221 - 205 v. Chr.** AE Pentobolon / Fünfziger

ø 40mm (48,54g). Mzst. Alexandria. Vs.: Kopf des Zeus-Ammon mit Horn u. Lotusblüte n. r. Rs.: ΒΑΣΙΛΕΩΣ ΠΤΟΛΕΜΑΙΟΥ, Adler auf Blitzbündel n. l. stehend, Kopf zurückgewandt, hinter der l. Schulter Füllhorn mit Taenie, zwischen den Fängen E. Svoronos 974; Köln 92. Schwarzbraune Patina, ss 100,-
Ex Gorny & Mosch Online Auktion 251, München 15. Oktober 2017, Los 4562; ex Sammlung Dr. G. S., Nürnberg, seit 1972.



3362

3362 **Ptolemaios IV. Philopator, 221 - 205 v. Chr.** AE ø 33mm (37,33g). Vs.: Kopf des Zeus Ammon mit Diadem n. r. Rs.: ΒΑΣΙΛΕΩΣ ΠΤΟΛΕΜΑΙΟΥ, Adler steht auf Blitzbündel n. l., l. im Feld Füllhorn. SNG Cop. 212. Braune Patina mit grünen und roten Flecken, Rs. Zentrierloch, ss 100,-
Ex Gorny & Mosch Online Auktion 259, München 20. Oktober 2018, Los 3410; ex Don Doyle Numismatics Private Sale at Holiday Inn Coin Show, Bloomington, Minnesota 2000, Inv. 0085.



3363

3363 **Ptolemaios V. Epiphanes, 204 - 180 v. Chr.** AE Diobolon ø 20mm (7,81g). Mzst. Alexandria. Vs.: Kopf des Zeus-Ammon mit Horn u. Diadem n. r. Rs.: ΒΑΣΙΛΕΩΣ ΠΤΟΛΕΜΑΙΟΥ, zwei Adler gestaffelt n. l. auf Blitzbündel n. l., l. Füllhorn mit Taenie. Sear 311ff.; Köln, Ptolemäer 143. Schöne schwarzbraune Patina, vz 200,-



3364

3364 **Ptolemaios VI. Philometor, 180 - 145 v. Chr.** Tetradrachme ø 27mm (13,45g). Mzst. Alexandria. Vs.: Porträt des Ptolemaios I. mit Königsbinde u. Aigis n. r. Rs.: ΠΤΟΛΕΜΑΙΟΥ ΒΑΣΙΛΕΩΣ, Adler auf Blitzbündel. SNG Cop. 266 (Vs. stgl.); Svoronos 1489. Fein getönt und gut zentriert, vz 120,-
Ex Gorny & Mosch Online Auktion 251, München 15. Oktober 2017, Los 4565; ex Sammlung Dr. G. S., Nürnberg; ex Gerhard Hirsch Nachf. Auktion 218, 2001, Los 640.



3365

- 3365 **Ptolemaios XII. Neos Dionysos (Auletes), 80 - 51 v. Chr.** Tetradrachme \varnothing 24mm (13,97g). 81/0 v. Chr. Mzst. Alexandria. Vs.: Kopf mit Diadem u. Aigis n. r. Rs.: ΠΤΟΛΕΜΑΙΟΥ ΒΑΣΙΛΕΩΣ, Adler auf Blitzbündel, l. im Feld Jahreszahl L I (Jahr 10), r. ΠΑ. Nicolaou - Morkholm, Paphos I Taf. XXI, 961. Tönung, gutes ss 100,-
Ex Gorny & Mosch Online Auktion 251, München 15. Oktober 2017, Los 4567; ex Sammlung Dr. G. S., Nürnberg, gekauft 1970 in der Münzhandlung Kidalla, Nürnberg.



3366

ZEUGITANIA

- 3366 **KARTHAGO.** AE \varnothing 20mm (4,48g). 300 - 264 v. Chr. Mzst. auf Sardinien? Vs.: Kopf der Tanit n. l. Rs.: Pferdekopf n. r., davor Kreis. CNP 252bc. Schöne dunkelgrüne Patina, fast vz 100,-



3367

- 3367 AE \varnothing 18mm (2,82g). 310 - 280 v. Chr. Mzst. in Karthago oder Sizilien. Vs.: Kopf der Tanit mit Kornähren u. Ohrring n. l., dahinter Punkt. Rs.: Vor einer Palme stehendes Pferd n. r., davor Punkte. SNG Cop. 109 ff.; CNP 194ac. Grüne und rotbraune Patina, ss 60,-
Ex Gorny & Mosch Online Auktion 251, München 15. Oktober 2017, Los 4574.



3368

- 3368 AE \varnothing 28mm (13,23g). 241 - 221 v. Chr. Mzst. Karthago. Vs.: Kopf der Tanit mit Kornähren n. l. / Untergeprägung: Pferdekopf n. r. Rs.: Stehendes Pferd n. r. vor Palme / Untergeprägung: Kopf der Tanit n. l. CNP 188. **Interessantes Technicum!** Beidseitig Überprägung, grünbraune Patina, s-ss 80,-
Ex Gorny & Mosch Online Auktion 251, München 15. Oktober 2017, Los 4578.
Das Untergeprägung entspricht wahrscheinlich einem zwischen 264 - 241 v. Chr. in Sardinien geprägten Typus mit Tanit und Pferdeköpf. Vgl. CNP 248.



3369

- 3369 AE \varnothing 16mm (2,67g). Mitte 4. Jh. v. Chr. Mzst. auf Sizilien. Vs.: Palme. Rs.: Pegasus n. l., darunter punischer Buchstabe. CNP S. 367 Nr. 355; SNG Cop. 108. Helle olivgrüne Patina, Korrosionsspuren, sonst vz 80,-



3370

- 3370 AE \varnothing 16mm (2,33g). ca. 310 - 280 v. Chr. Mzst. Karthago oder auf Sizilien. Vs.: Kopf der Tanit mit Kornähren u. Ohrring n. l. Rs.: Vor einer Palme stehendes Pferd n. r., davor drei Punkte, vor dem Huf weiterer Punkt. CNP 194ab. Schöne grünbraune Patina, ss-vz 60,-



3371

- 3371 AE \varnothing 16mm (2,63g). ca. 310 - 280 v. Chr. Mzst. in Karthago oder Sizilien. Vs.: Kopf der Tanit mit Kornähren u. Ohrring n. l. Rs.: Vor einer Palme stehendes Pferd n. r. SNG Cop. 109 -113. Dunkelgrüne Patina, Rs. Schrötlingsfehler, ss-vz 200,-



3372

AXUM

- 3372 **Anonym (= Ebana), ca. 460 n. Chr.** AE \varnothing 15mm (1,25g). Vs.: BAX+ACA, drapierte Büste mit Krone u. Kreuzzepter n. r. Rs.: TOYTO APEΣH TH ΞΩΠΑ, "Möge dies dem Land gefallen", Kreuz mit Goldpunkt. Munro-Hay S. 99; Munro-Hay, BM Typ 76. Schwarzgrüne Patina, ss 60,-

RÖMISCHE PROVINZIALPRÄGUNGEN



3373



GALLIEN

- 3373 **NEMAUSUS. Augustus, 27 v. Chr. - 14 n. Chr.** AE Dupondius ø 26mm (12,63g). 9/8 - 3 v. Chr. Vs.: IMP / DIVI F / P - P, Kopf des Agrippa mit Corona rostrata kombiniert mit Lorbeerkrantz n. l. u. des Augustus mit Lorbeerkrantz n. r. Rs.: COL - NEM, an Palme gekettetes Krokodil mit aufgerissenem Rachen n. r., darüber im Feld Krantz mit wehenden Tänen. RIC 160; RPC I, 525. Hellbraune Patina, ss 100,-



3374



- 3374 **Augustus, 27 v. Chr. - 14 n. Chr.** AE Dupondius ø 26mm (9,41g). 9/8 - 3 v. Chr. Vs.: IMP / DIVI F / P - P, Kopf des Agrippa mit Corona rostrata kombiniert mit Lorbeerkrantz n. l. u. des Augustus mit Lorbeerkrantz n. r. Rs.: COL - NEM, an Palme gekettetes Krokodil mit aufgerissenem Rachen n. r., darüber im Feld Krantz mit wehenden Tänen. RIC 160; RPC I, 525. Grüne Patina, Vs. mit rundem Gegenstempel, ss 50,-



3375



- 3375 **Augustus, 27 v. Chr. - 14 n. Chr.** AE Dupondius ø 27mm (13,46g). 9/8 - 3 v. Chr. Vs.: IMP / DIVI F / P - P, Kopf des Agrippa mit Corona rostrata kombiniert mit Lorbeerkrantz n. l. u. des Augustus mit Lorbeerkrantz n. r. Rs.: COL - NEM, an Palme gekettetes Krokodil mit aufgerissenem Rachen n. r., darüber im Feld Krantz mit wehenden Tänen. RIC 160; RPC I, 525. Grüne Patina, durchbohrt, ss 50,-



3376



- 3376 **Augustus, 27 v. Chr. - 14 n. Chr.** AE As ø 25mm (12,23g). ca. 10 - 14 n. Chr. Vs.: IMP / P - P / DIVI F, Köpfe des Agrippa mit Corona rostrata u. Lorbeerkrantz l. u. des Augustus mit Eichenkrantz r. mit den Rückseiten zueinander. Rs.: COL NEM, Krokodil n. r. mit einer Kette an eine Palme angebunden, darüber u. darunter je ein Krantz mit zwei Binden. RIC 160; C. 8; RPC I, 525. Korrodierte Oberfläche, Kratzer, gutes ss 60,-



3377



- 3377 **VIENNA. Octavian, ca. 36 v. Chr.** AE Dupondius ø 32mm (18,18g). 36 v. Chr.? Vs.: IMP CAESAR DIVI F IVLI, Büsten Caesars u. Oktavians. Rs.: Schiffsbug n. r., darüber CIV. RPC I, 517. Dunkelgrüne Patina mit braunen Flecken, s-ss 120,-



3378



MOESIA SUPERIOR

- 3378 **VIMINACIUM. Gordian III., 238 - 244 n. Chr.** AE Medaillon ø 30mm (22,62g). 243/4 n. Chr. Vs.: IMP GORDIANVS PIVS FEL AVG, drapierte Panzerbüste mit Lorbeerkrantz n. r. Rs.: P M S C-OL VIM / AN V, Moesia steht frontal zwischen Stier u. Löwe. Varbanov, GIC I 120; AMNG 92. Herrliche Olivgrüne Patina, fast vz 60,-



3379



- 3379 **Gordian III., 238 - 244 n. Chr.** AE Medaillon ø 32mm (19,28g). 241/2 n. Chr. Vs.: IMP GORDIANVS PIVS FEL AVG, drapierte Panzerbüste mit Lorbeerkrantz n. r. Rs.: P M S C-OL VIM / AN IIII, Moesia steht frontal zwischen Stier u. Löwe. Varbanov, GIC I 118; AMNG 83. Grüne Patina, Felder geglättet, ss-vz 50,-



3380

3380 **Gordian III., 238 - 244 n. Chr.** AE Medaillon ø 32mm (23,04g). 241/2 n. Chr. Vs.: IMP GORDIANVS PIVS FEL AVG, drapierte Panzerbüste mit Lorbeerkranz n. r. Rs.: P M S C-OL VIM / AN III, Moesia steht frontal zwischen Stier u. Löwe. Varbanov, GIC I 119; AMNG 81. Grüne Patina, ss-vz 40,-



3384

3384 **Philippus Arabs, 244 - 249 n. Chr.** AE ø 29mm (13,70g). 249 n. Chr. Vs.: IMP M IVL PHILIPPVS AVG, drapierte Panzerbüste mit Lorbeerkranz n. r. Rs.: P M S C-OL VIM / AN XI, Moesia steht frontal zwischen Stier u. Löwe. RPC VIII, (unassigned; ID 2234); AMNG I 1 106; Varbanov I 160 (Philipp II.). **RR!** Grüne Patina, ss 100,-
Die Münzen der beiden Kaiser namens Philippus aus dem elften Jahr sind für die Chronologie der Ära von besonderer Bedeutung. Das Jahr reichte von Herbst 249 bis Herbst 250; der Untergang der Philippi fand im September/Oktober 249 statt.



3381

3381 **Gordian III., 238 - 244 n. Chr.** AE Sesterz ø 30mm (14,32g). 241 n. Chr. Vs.: IMP CAES M ANT GORDIANVS AVG, Panzerbüste mit Lorbeerkranz n. r., auf dem Panzer Viktoria. Rs.: P M S CO-L VIM / AN III (= Jahr 241), die Provinz Moesia in Vorderansicht zwischen Löwe u. Stier stehend. SNG Slovenia 469. Fast ss 30,-
Ex Gorny & Mosch Online Auktion 259, München 20. Oktober 2018, Los 3423.



3385

3385 **Hostilian, 250 - 251 n. Chr.** AE Dupondius ø 26mm (11,81g). 251 n. Chr. Vs.: C VAL HOST M QVINTVS C, drapierte Panzerbüste n. r. Rs.: P M S C-OL VIM / AN XII, Moesia steht mit Zweig u. Globus frontal zwischen Stier u. Löwe. Varbanov I, 200; AMNG 150. Dunkelgrüne Patina, ss 50,-



3382

3382 **Gordian III., 238 - 244 n. Chr.** AE Dupondius ø 23mm (8,10g). Vs.: IMP GORDIANVS PIVS FEL AVG, drapierte Büste mit Strahlenkrone n. r. Rs.: P M S C-OL VIM / AN III, stehende Moesia zwischen Stier u. Löwe. Martin 1.32. ss-vz 50,-



3386

MOESIA INFERIOR

3386 **MARKIANOPOLIS. Pseudo-autonom.** AE ø 19mm (2,89g). Vs.: MAPKIANOΠΟΛΙΣ, Büste der Tyche mit Mauerkrone n. r. Rs.: MAPKIANOΠΟΛΙΤΩΝ, thronende Kybele. AMNG 537. Herrliche dunkelgrüne Patina, ss-vz 50,-
Ex Gorny & Mosch Auktion 160, München 9. Oktober 2007, Los 1781.



3383

3383 **Philippus Arabs, 244 - 249 n. Chr.** AE Medaillon ø 29mm (20,40g). 246/7 n. Chr. Vs.: IMP M IVL PHILIPPVS AVG, drapierte Panzerbüste mit Lorbeerkranz n. r. Rs.: P M S C-OL VIM / AN VIII, Moesia steht frontal zwischen Stier u. Löwe. AMNG I 1 104; Varbanov I 137. Dunkelgrüne Patina, vz/ss-vz 50,-



3387

3387 **Macrinus, 217 - 218 n. Chr.** AE ø 24mm (9,55g). *Statthalter Pontianus.* Vs.: ΑΥΤ Κ ΟΡΕΑΛΙ ΣΕΥΗ ΜΑΚΡΕΙΝΟΣ, drapierte Panzerbüste mit Lorbeerkranz n. r. Rs.: ΥΠ ΠΟΝΤΙΑΝΟΥ ΜΑΡΚΙΑΝΟΠΟΛΕΙΤΩΝ, Homonoia steht mit Patera u. Füllhorn n. l. Varbanov 1127. Braune Patina, ss 60,-



3388



3388 Macrinus und Diadumenian, 217 - 218 n. Chr. AE ø 29mm (12,72g). *Gouverneur Pontianus*. Vs.: AY K OΠΠEΛ ΣEYH MAKPEINOC K M OΠΠEΛ AN/TΩNINOC ΔI/ΔOYMEH, drapierte Büsten des barhäuptigen Diadumenian I. u. des Macrinus mit Lorbeerkrantz r. einander gegenüber. Rs.: YΠ ΠONTIANOY MAPKIANOΠOΛI/TΩN, Athena mit Lanze n. l. stehend, mit der Rechten aus Patera über kleinem brennenden Rundaltar opfernd, im Feld oben l. Buchstabe E. Varbanov, GIC I 1172. Schöne schwarzgrüne Patina, fast vz 100,-
Ex Gorny & Mosch Online Auktion 251, München 15. Oktober 2017, Los 4618 und Auktion 241, München 10. Oktober 2016, Los 1737.



3389



3389 NIKOPOLIS. Marc Aurel als Caesar, 141 - 161 n. Chr. AE ø 25mm (10,92g). Vs.: AYPEΛIO COYPOC KAICAP, drapierte Büste n. r. Rs.: NEIKOΠOΛEI-TΩN ΠPOC ICT, Herakles auf Keule gestützt mit Löwenskalp. AMNG I -; Varbanov -. **RR! Unpubliziert!** Grüne Patina, ss-vz 50,-
Ex Gorny & Mosch Online Auktion 271, München 29. Mai 2020, Los 77; aus süddeutschem Privatbesitz, Slg. E. L.



3390



3390 Caracalla, 197 - 217 n. Chr. AE ø 27mm (13,68g). *Unter dem Statthalter Aurelius Gallus*. Vs.: AY K M AYPHAI ANTΩNINOC, drapierte Panzerbüste mit Lorbeerkrantz n. r. Rs.: YΠA AY P ΓAΛΛOY NEIKOΠOΛITΩN / ΠPOC IΣ, Tropaion zwischen zwei Gefangenen. AMNG I 1, 1560 (Var.); Varbanov, GIC I 3077. Dunkelgrüne Patina, Rs. Doppelschlag, gutes ss 50,-
Ex Gorny & Mosch Auktion 265, München 14. Oktober 2019, Los 762; aus süddeutschem Privatbesitz, Slg. E. L.



3391



3391 Caracalla, 197 - 217 n. Chr. AE ø 27mm (9,53g). *Unter dem Statthalter Aurelius Gallus*. Vs.: AY K M AY P

ANTΩNINO, drapierte Panzerbüste mit Lorbeerkrantz n. r. Rs.: YΠ AY ΓAΛΛOY NEIKOΠOΛITΩN / ΠPOC IΣ, frontal thronender Hades-Serapis mit Kalathos, Zepher u. Kerberos. AMNG I 1, 1537; Varbanov, GIC I -. **RR!** Schwarzgrüne Patina, gutes ss 50,-
Ex Gorny & Mosch Auktion 265, München 14. Oktober 2019, Los 754; aus süddeutschem Privatbesitz, Slg. E. L. Ein weiteres Exemplar bei Gorny & Mosch Online Auktion 247, München 10. März 2017, Los 4217.



3392



3392 Caracalla, 197 - 217 n. Chr. AE ø 27mm (14,03g). *Statthalter Flavius Ulpianus*. Vs.: AY K M AYP ANTΩNINOC, drapierte Panzerbüste mit Lorbeerkrantz n. r. Rs.: Y ΦA OYΛΠIAN NEIKOΠOΛI / ΠPOC IΣ, Tropaion zwischen zwei Gefangenen. AMNG I 1, 1581; Varbanov, GIC I 3152. Dunkelgrüne Patina, ss-vz 50,-
Ex Gorny & Mosch Auktion 265, München 14. Oktober 2019, Los 768; aus süddeutschem Privatbesitz, ex Slg. E. L.



3393



3393 Macrinus, 217 - 218 n. Chr. AE Kleinbronze ø 18mm (3,11g). Vs.: AYT K M OΠEΛΛI ΣE MAKPINOΣ, Kopf mit Lorbeerkrantz n. r. Rs.: NEIKOΠOΛITΩN ΠPOC IΣTO (sic!) /N im Perlkreis. AMNG I S. 456, 1791 (var. Legenden!); Varbanov, GIC I 3614 (var. Legenden!). Schwarze Patina, ss-vz 40,-
Ex Gorny & Mosch Online Auktion 259, München 20. Oktober 2018, Los 3429.



3394



3394 Diadumenian, 217 - 218 n. Chr. AE ø 26mm (14,07g). *Unter dem Legaten Agrippa*. Vs.: M OΠEΛΛI ΔI-ΔOYMENIANOΣ K, drapierte Panzerbüste n. r. Rs.: [YΠ AΓPIPP]A NEIKOΠOΛITΩN / ΠPOC IΣT, jugendlicher Flussgott Istros n. l. gelagert u. im l. Arm Aphlaston haltend, im Hintergrund Prora. AMNG I 1807; Varbanov, CIG 3643. Dunkelgrüne Patina, gutes ss 50,-



3395



Diadumenian, 217 - 218 n. Chr. AE ø 28mm (13,91g).
Unter dem Statthalter Agrippa. Vs.: K M ΟΠΠΕΛ
 ΑΝΤΩΝΙ ΔΙΑΔΥΜΕΝΙΑΝΟC, Kopf n. r. Rs.: ΥΠΑ
 ΑΓΡΙΠΑ ΝΙΚΟ-ΠΟΛΙΤΩΝ ΠΡΟΣ ΙΣΤ/ΡΩ, Helios
 schreitet mit erhobener Rechten u. Peitsche n. l. AMNG I
 1, -; Varbanov, GIC I -. **RRR! Unpubliziert!** Dunkle
 Patina, gutes ss 40,-
*Aus süddeutschem Privatbesitz, Slg. E. L.; ex Fritz Rudolf
 Künker Auktion 83, Osnabrück 2003, Los 1087.*



3399



Gordian III., 238 - 244 n. Chr. AE ø 29mm (16,35g).
Unter dem Gouverneur Sabinius Modestus. Vs.: ΑΥΤ Κ Μ
 ΑΝΤ ΓΟΡΔΙΑΝΟC ΑΥΓ, drapierte Panzerbüste mit
 Strahlenkrone n. r. Rs.: ΥΠ CAB ΜΟΔΕCΤΟΥ
 ΝΙΚΟ-ΠΟΛΕΙΤΩΝ ΠΡΟC ΙCΤΡ/ΟΝ, Zeus thront mit
 Patera u. Zepter n. l., zu seinen Füßen ein Adler.
 Varbanov, GIC 4247. Grün-schwarze Patina, ss 50,-
*Ex Gorny & Mosch Online Auktion 271, München 29. Mai
 2020, Los 140; aus süddeutschem Privatbesitz, Slg. E. L.*



3396



Elagabal, 218 - 222 n. Chr. AE ø 26mm (13,58g). *Unter
 dem Statthalter Novius Rufus.* Vs.: ΑΥΤ Κ Μ ΑΥΡΗ
 ΑΝΤΩΝΕΙΝΟC, drapierte Panzerbüste mit Lorbeerkranz
 n. r. Rs.: ΥΠ ΝΟΒΙΟΥ ΡΟΥΦΟΥ ΝΙΚΟΠΟΛΙΤΩΝ
 ΠΡΟC Ι CΤ/ΡΟΝ, n. r. liegender Flussgott Istros hat die
 Linke auf ein Ruder gelegt (?) u. hält in der Rechten einen
 Zweig, seitlich eine Prora. Varbanov, CIG 4056. Grüne
 Patina, ss 50,-
Aus süddeutschem Privatbesitz, Sammlung E. L.



3400



ODESSOS. Antoninus Pius, 138 - 161 n. Chr. AE ø
 25mm (9,04g). Vs.: ΑΥΤ ΑΔΡΙΑΝΟC ΑΝΤΩΝΕΙΝΟC
 ΣΕΒ, drapierte Büste mit Lorbeerkranz n. r. Rs.: ΟΔΗCΣ-
 ΕΙΤΩΝ, Apollon thront in langem Gewand mit Lorbeer-
 kranz n. l., die Lyra steht neben ihm auf dem Thron.
 Varbanov I 4297 (var. - Vs-Legende). Grünbraune
 Patina, gutes ss 50,-
*Ex Gorny & Mosch Online Auktion 271, München 29. Mai
 2020, Los 145; aus süddeutschem Privatbesitz, Slg. E. L.*



3397



Elagabal, 218 - 222 n. Chr. AE Kleinbronze ø 15mm
 (3,44g). Vs.: ΑΥΤ Μ ΑΥΡΗ ΑΝΤΩΝΙΝΟC, Kopf mit
 Lorbeerkranz n. r. Rs.: ΝΙΚΟΠΟΛΙΤΩΝ ΠΡΟC
 ΙCΤΡ/ΟΝ, Büste des Serapis mit Kalathos. AMNG I 2018;
 Varbanov, CIG 3826 (var. - Vs-Legende); RPC online -.
 Grüne Patina, ss 40,-

*Ex Gorny & Mosch Online Auktion 271, München 29. Mai
 2020, Los 130; aus süddeutschem Privatbesitz, Slg. E. L.*



3401



Commodus, 180 - 192 n. Chr. AE Kleinbronze ø 24mm
 (6,67g). Vs.: ΑΥΤ Κ Μ ΑΥΡ ΑΝΤ ΚΟΜΟΔΟC, Kopf mit
 Lorbeerkranz n. r. Rs.: ΟΔ-ΗC-ΣΕΙ-ΤΩΝ, Demeter steht
 mit Fackel u. Kornähren n. l., Persephone steht mit Patera
 u. Fackel n. r. AMNG 2254; Varbanov, GIC 4326 (var. -
 Büste); RPC online 4368. Grün-schwarze Patina, ss 50,-
*Ex Gorny & Mosch Online Auktion 271, München 29. Mai
 2020, Los 146; aus süddeutschem Privatbesitz, Slg. E. L.*



3398



Gordian III., 238 - 244 n. Chr. AE ø 27mm (12,77g).
Gouverneur Sabinius Modestus. Vs.: ΑΥΤ Κ Μ ΑΝΤΩ
 ΓΟΡΔΙΑΝΟC ΑΥ, drapierte Panzerbüste mit Lorbeerkranz
 n. r. Rs.: ΥΠ ΣΑΒ ΜΟΔΕCΤΟΥ ΝΙΚΟΠΟΛΕΙΤΩΝ /
 ΠΡΟC ΙCΤΡΟ, viersäulige Tempelfront, darin Kultbild der
 Stadttyche mit Steuerruder u. Füllhorn. AMNG I 2093;
 Varbanov, GIC I, 4164. Grüne Patina, fast vz 60,-
*Ex Gorny & Mosch Online Auktion 259, München 20.
 Oktober 2018, Los 3430 und Auktion 241, München 10.
 Oktober 2016, Los 1756.*



3402



Iulia Domna, 193 - 217 n. Chr. AE Kleinbronze ø 18mm
 (3,82g). Vs.: ΙΟΥΛΙΑ ΔΟΜΝΑC, drapierte Büste n. r.
 Rs.: ΟΔΗCΣ-ΕΙΤΩΝ, Herakles stützt sich auf seine
 Keule, der Löwenkalp hängt von seinem l. Arm herab.
 Varbanov I 4364. Grüne Patina, ss 50,-
*Ex Gorny & Mosch Online Auktion 271, München 29. Mai
 2020, Los 147; aus süddeutschem Privatbesitz, Slg. E. L.*



3403

3403 **TOMIS. Geta als Caesar, 198 - 209 n. Chr.** AE ø 17mm (2,64g). Vs.: K Λ CEΠ ΓETAC, drapierte Panzerbüste n. r. Rs.: T-OM-ITΩN, behelmte Büste der Athena mit Aegis n. r. AMNG I 2 -; Varbanov I -. **RR!**
Unpubliziert! Dunkelbraune Patina, ss 40,-
Ex Gorny & Mosch Online Auktion 271, München 29. Mai 2020, Los 178; aus süddeutschem Privatbesitz, Slg. E. L.



3407

3407 **Gordian III. und Tranquillina, 238 - 244 n. Chr.** AE ø 26mm (12,65g). Vs.: AYT K M ANT ΓOPΔIANOΣ AYT ΣE / TPANKYΛ/ΛEINA, drapierte Büsten des Gordianus III. mit Lorbeerkranz l. u. der Tranquillina r. einander gegenüber. Rs.: MHTPO [ΠONT]-OY TOMEΩΣ, Hera mit langem Zepterstab u. Patera n. l. stehend, l. im Feld Δ. AMNG I 2, 3518; Varbanov, GIC I 5691. Schöne dunkelgrüne Patina, ss-vz 60,-



3404

3404 **Severus Alexander, 222 - 235 n. Chr.** AE Vierer ø 27mm (12,67g). Vs.: AYT K M AYP CEY AΛEΞANΔPOC, Kopf mit Lorbeerkranz n. r. Rs.: MHTPOΠ ΠONT-OY TOMEΩC / Δ, Kaiser zu Pferd n. r. mit Speer u. erhobener Rechten. AMNG I 2 3253; Varbanov, CIG 5427. Grünschwarze Patina, ss 40,-
Ex Gorny & Mosch Online Auktion 271, München 29. Mai 2020, Los 190; aus süddeutschem Privatbesitz, Slg. E. L.



3408

THRAKIEN



3405

3405 **Maximinus Thrax, 235 - 238 n. Chr.** AE Vierer ø 26mm (11,32g). Vs.: AYT MAΞIMEINOC EYCEB AYT, drapierte Panzerbüste mit Lorbeerkranz n. r. Rs.: MHTPO ΠONTOY TOMEIC (sic!), Adler steht mit ausgebreiteten Schwingen frontal, Kopf mit Kranz im Schnabel n. r., r. im Feld Δ. Varbanov 5472 (var.). Grüne Patina, ss-vz 40,-
Ex Gorny & Mosch Online Auktion 271, München 29. Mai 2020, Los 196; aus süddeutschem Privatbesitz, Slg. E. L.

3408 **ANCHIALOS. Gordian III. und Tranquillina, 241 - 244 n. Chr.** AE ø 28mm (12,09g). Vs.: AYT K M ANT ΓOPΔIANOΣ AYT ΣEB / TPANKYΛ/ΛEINA, drapierte Büsten des Gordian mit Lorbeerkranz l. u. der Tranquillina r. einander gegenüber. Rs.: OYΛΠIANΩN AΓXIAAEEΩN, Adler mit ausgebreiteten Flügeln auf Blitzbündel in Vorderansicht stehend, Kopf mit Kranz im Schnabel n. r. gewandt. Varbanov, GIC II, 759. Dunkelgrüne Patina, fast vz 50,-
Ex Gorny & Mosch Online Auktion 259, München 20. Oktober 2018, Los 3433; aus der Sammlung eines Münchner Arztes, erworben von den 1960er bis in die späten 1990er Jahre.



3406

3406 **Gordian III. und Tranquillina, 238 - 244 n. Chr.** AE ø 28mm (12,55g). Vs.: AYT K M ANTΩNI ΓOPΔIANOΣ / TPANKYΛI/NA, drapierte Büsten des Gordianus III. mit Lorbeerkranz l. u. der Tranquillina r. einander gegenüber. Rs.: MHTPO ΠONT-OY TOMEΩΣ, Hygieia n. r. stehend, im l. Arm Schlange haltend, die sie aus einer Patera füttert. AMNG I 2 3535; Varbanov 5699. Grünbraune Patina, ss-vz 100,-
Ex Gorny & Mosch Online Auktion 251, München 15. Oktober 2017, Los 4628 und Auktion 241, München 10. Oktober 2016, Los 1763.



3409

3409 **AUGUSTA TRAIANA. Crispina, 178 - 192 n. Chr.** AE ø 2mm (3,77g). Vs.: KΡΙCΠEINA ΣEBAΣTH, drapierte Büste n. r. Rs.: AYΓOYCTHΣ TPAIANHΣ, Schlange windet sich um Dreifuß. Varbanov, GIC II 946; RPC online IV.1 8140. **R!** Schwarze Patina, gutes ss 40,-
Ex Gorny & Mosch Online Auktion 271, München 29. Mai 2020, Los 219.



3410

- 3410 **Caracalla, 197 - 217 n. Chr.** AE \varnothing 30mm (16,04g). Vs.: AYT M AYP Σ EYHP ANTΩNEINOC, Kopf mit Lorbeerkrantz n. r. Rs.: AYTOYCT-HC TPA/NHC, tetrastylar Tempel, darin Apoll mit Patera u. Zweig, im Giebel Schild. Schönert-Geiss, Augusta Traiana 371; Varbanov GIC II 1204. Dunkelgrüne Patina, ss 40,-
Ex Gorny & Mosch Online Auktion 271, München 29. Mai 2020, Los 224; aus süddeutschem Privatbesitz, Sammlung E. L.



3414

- 3414 **Gordian III., 238 - 244 n. Chr.** AE (7,93g). Vs.: IMP GORDIANVS PIVS FEL AVG, drapierte Büste mit Strahlenkrantz n.r. Rs.: COL FL PAC DEV LT, nackter Apoll mit über den Kopf gelegtem rechten Arm, mit der Linken auf ein Säulchen gestützt. Links Bogen und Köcher. Yurukova, Deultum 325; Varbanov, GIC II, 2615. **RR!** Herrliche grüne Patina, ss-vz 150,-



3411

- 3411 **Caracalla, 197 - 217 n. Chr.** AE \varnothing 29mm (11,61g). Vs.: AYT K M APHAI ANTΩNEINOC, Kopf mit Lorbeerkrantz n. r. Rs.: AYTOYCTH-C TPAIA/NHC, Athena mit Nike, Lanze u. Schild thront n. l. Schönert-Geiss, Augusta Traiana -; Varbanov GIC II -. **RR!** Dunkelgrüne Patina, ss 40,-
Ex Gorny & Mosch Online Auktion 271, München 29. Mai 2020, Los 225; aus süddeutschem Privatbesitz, Sammlung E. L.



3415

- 3415 **Gordian III., 238 - 244 n. Chr.** AE \varnothing 23mm (5,64g). Vs.: IMP GORDIA-NVS PIVS FE AVG, drapierte Panzerbüste mit Lorbeerkrantz n. r. Rs.: COL FL PA-C DEVL T, Venus Pudica im Typus der Medici, zu ihren Füßen ein Delfin. Varbanov, GIC 2858. Schwarzgrüne Patina, Rs. Kratzer, fast vz 40,-
Ex Gorny & Mosch Online Auktion 271, München 29. Mai 2020, Los 245; aus süddeutschem Privatbesitz, Sammlung E. L.



3412

- 3412 **BIZYE. Geta, 209 - 212 n. Chr.** AE \varnothing 27mm (12,46g). Vs.: AYT KPA Π Σ -EΠ ΓETA Σ Σ EB, drapierte Panzerbüste mit Lorbeerkrantz n. r. Rs.: BIZY-HN-ΩN, Demeter mit Kornähren u. Fackel. Varbanov, GIC II, 1499. **R!** Schwarze Patina, ss-vz/ss 50,-
Ex Gorny & Mosch Online Auktion 271, München 29. Mai 2020, Los 236; aus süddeutschem Privatbesitz, Sammlung E. L.



3416

- 3416 **HADRIANOPOLIS. Gordian III., 238 - 244 n. Chr.** AE \varnothing 25mm (9,18g). Vs.: AYT K M ANT ΓOPΔIANO Σ AYT, drapierte Panzerbüste mit Lorbeerkrantz n. r. Rs.: AΔPIANOΠ-OLEITΩN, nackter Apollon n. l. stehend, in der vorgestreckten Rechten Patera haltend, in der gesenkten Linken Lorbeerzweig. Varbanov, GIC II 3978 (Vs. stgl., Rs. var. Legende). Grüne Patina, gutes ss 50,-
Ex Gorny & Mosch Online Auktion 251, München 15. Oktober 2017, Los 4636.



3413

- 3413 **DEULTUM. Caracalla, 211 - 217 n. Chr.** AE \varnothing 24mm (9,44g). Vs.: M AVREL ANTONINVS PIVS A, Kopf mit Strahlenkrone n. r. Rs.: COL FL PAC / DEVL T, Lupa Romana. Varbanov, GIC II 2064. Dunkelgrüne Patina, kleiner Schrötlingsriss, ss 40,-
Ex Gorny & Mosch Online Auktion 271, München 29. Mai 2020, Los 244; aus süddeutschem Privatbesitz, Sammlung E. L.



3417

- 3417 **PAUTALIA. Marc Aurel, 161 - 180 n. Chr.** AE \varnothing 20mm (4,67g). Vs.: AYT KAI M AYRH ANTΩNEINOC, Kopf n. r. Rs.: ΠAYTAΛI-ΩTΩN, Apoll mit Patera u. Lorbeerzweig n. l. Varbanov, GIC II, 4454 (Var. ohne Lorbeerkrantz). Grüne Patina, gutes ss 40,-
Ex Gorny & Mosch Online Auktion 271, München 29. Mai 2020, Los 265; aus süddeutschem Privatbesitz, Slg. E. L.



3418

- 3418 **Septimius Severus, 193 - 211 n. Chr.** AE ø 31mm (16,60g). Vs.: AY K Λ CEΠT CEYHPOC Π, Kopf mit Lorbeerkrantz n. r. Rs.: OYΛΠIAC ΠAYTAΛIAC, Tyche mit Kalathos steht mit Füllhorn u. Ruder n. l. Varbanov, GIC 4832 (var. - Vs.-Legende u. Büste). Braunschwarze Patina, ss-vz 50,-
Ex Gorny & Mosch Online Auktion 271, München 29. Mai 2020, Los 280; aus süddeutschem Privatbesitz, Sammlung E. L.



3419

- 3419 **Septimius Severus, 193 - 211 n. Chr.** AE ø 24mm (9,15g). Vs.: AY K Λ CEΠT CEYHPOC Π, Kopf mit Lorbeerkrantz n. r. Rs.: OYΛΠIAC ΠAYTAΛIAC, Löwe steht n. r., darunter ein Löwenjunges, davor ein Adler (?). Varbanov, GIC 4777. Grüne Patina, ss 40,-
Ex Gorny & Mosch Online Auktion 271, München 29. Mai 2020, Los 284; aus süddeutschem Privatbesitz, Sammlung E. L.



3420

- 3420 **Septimius Severus, 193 - 211 n. Chr.** AE ø 18mm (3,99g). Vs.: AY K Λ C CEYHPOC, drapierte Panzerbüste mit Lorbeerkrantz n. r. Rs.: OYΛΠIAC ΠAYTAΛIAC, Schlange mit Kopf n. r. auf Altar. Varbanov, GIC 4670. Dunkelgrüne Patina, ss-vz 40,-
Ex Gorny & Mosch Online Auktion 271, München 29. Mai 2020, Los 285; aus süddeutschem Privatbesitz, Sammlung E. L.



3421

- 3421 **Iulia Domna, 211 - 217 n. Chr.** AE ø 23mm (6,75g). Vs.: IOYΛIA ΔOMNA ΣEB, drapierte Büste n. r. Rs.: ΠAYTA-ΛIQTΩN, Statue der Stadttyche mit Mauerkrone u. Zepter n. l. auf einer Basis stehend, in der vorgestreckten Rechten Patera haltend. Ruzicka, Pautalia 464; Varbanov, GIC II, 4906. Grüne Patina, ss 50,-
Ex Gorny & Mosch Online Auktion 251, München 15. Oktober 2017, Los 4643.



3422

- 3422 **Iulia Domna, 211 - 217 n. Chr.** AE ø 24mm (7,77g). Vs.: IOYΛIA ΔOMNA CEB, drapierte Büste n. r. Rs.: OYΛΠIAC Π-AYTAΛIAC, Asklepios steht auf Schlangenstab gestützt frontal, Kopf n. r. Varbanov, GIC 4885. Grünbraune Patina, ss 50,-
Ex Gorny & Mosch Online Auktion 271, München 29. Mai 2020, Los 289; aus süddeutschem Privatbesitz, Sammlung E. L.



3423

- 3423 **Iulia Domna, 211 - 217 n. Chr.** AE ø 27mm (15,75g). Unter dem Statthalter Sicinius Clarus. Vs.: IOYΛIA ΔOMNA ΣE, drapierte Büste n. r. Rs.: HΓE ΣIKIN KΛAPOY OYΛΠI ΠAY/TALIA, Tyche mit Kalathos steht n. l. u. hält Ruder u. Füllhorn. Varbanov, GIC 4875 (var. - Rs-Legende). Braune Patina, ss 40,-
Ex Gorny & Mosch Online Auktion 271, München 29. Mai 2020, Los 294; aus süddeutschem Privatbesitz, Sammlung E. L.



3424

- 3424 **Caracalla, 198 - 217 n. Chr.** AE ø 30mm (14,19g). Vs.: AYT M AYPH ANTONINOC, drapierte Büste mit Lorbeerkrantz n. r. Rs.: OYΛΠIAC ΠAYTAΛIAC, Apollon steht mit Lorbeerzweig n. l. u. hält Patera über brennenden Altar. Varbanov, GIC 4986. **R!** Grüne Patina, ss 40,-
Ex Gorny & Mosch Online Auktion 271, München 29. Mai 2020, Los 307; aus süddeutschem Privatbesitz, Sammlung E. L.



3425

- 3425 **Caracalla, 198 - 217 n. Chr.** AE ø 23mm (5,20g). Vs.: [...] ANTONINOC, drapierte Panzerbüste mit Lorbeerkrantz n. r. Rs.: OYΛΠIAC ΠAYTALIA, vierfach geringelte Schlange mit Kopf n. r. Varbanov, GIC -. **Großer Schrötling!** Dunkelgrüne Patina, ss 40,-
Ex Gorny & Mosch Online Auktion 271, München 29. Mai 2020, Los 311; aus süddeutschem Privatbesitz, Sammlung E. L.



3426



- 3426 **Caracalla, 198 - 217 n. Chr.** AE ø 19mm (4,51g). Vs.: AY K M ANTΩNI, drapierte Panzerbüste mit Lorbeerkrantz n. r. Rs.: ΟΥΛΠΙΑC ΠΑΥΤΑΛΙΑC, Asklepios auf Schlangenstab gestützt steht frontal, Kopf n. l. Varbanov, GIC -. Dunkelgrüne Patina, ss 40,-
Ex Gorny & Mosch Online Auktion 271, München 29. Mai 2020, Los 312; aus süddeutschem Privatbesitz, Sammlung E. L.



3427



- 3427 **PERINTH. Pseudo-autonom.** AE Kleinbronze ø 17mm (2,90g). 1. Jh. v. Chr. Vs.: Kopf des Apollon n. r., davor Zweig. Rs.: ΠΕΡΙΝΘΙΩΝ, Lyra. Schönert, Perinth 97. Herrliche schwarzbraune Patina, vz 150,-



3428



- 3428 **PHILIPPOLIS. Antoninus Pius, 138 - 161 n. Chr.** AE ø 20mm (5,03g). Vs.: AVT AI AΔP ANTONΕΙΝOΣ, Kopf mit Lorbeerkrantz n. r. Rs.: ΠΗΛΙΠΠΟΠΟΛΕΙΤΩΝ, nackter Krieger steht mit Lanze u. Patera n. l. RPC online IV.1, 7448 (temporary). Dunkelbraune Patina, ss-vz 50,-



3429



- 3429 **Antoninus Pius, 138 - 161 n. Chr.** AE ø 19mm (3,93g). nach 145 n. Chr. Vs.: AVT AIA AΔPI ANTONΕΙΝ, Büste mit Lorbeerkrantz r. Rs.: ΦΙΛΙΠΠΟΠΟΛΕΙΤΩΝ, linkshin stehende Homonoia mit Schale und Füllhorn. RPC online - (vgl. 7452, mit Altar); Varbanov, GIC 771. Schöne dunkelgrüne Patina, vz 100,-



3430



- 3430 **Lucius Verus, 161 - 169 n. Chr.** AE ø 19mm (4,75g). Vs.: [...], Kopf mit Lorbeerkrantz n. r. Rs.: ΦΙΛΙΠΠΟΠΟΛΕΙΤΩΝ, Adler mit Kranz im Schnabel u. ausgebreiteten Schwingen. RPC online -; Varbanov GIC III -. **R!** Grüne Patina, ss 40,-
Ex Gorny & Mosch Online Auktion 271, München 29. Mai 2020, Los 326; aus süddeutschem Privatbesitz, Slg. E. L.



3431



- 3431 **Crispina, 180 -192 n. Chr.** AE ø 21mm (3,65g). Vs.: ΚΡΙCΠΕΙΝΑ CEBACTH, drapierte Büste n. r. Rs.: ΦΙΛΙΠΠ-ΟΠΟΛΕΙΤΩΝ, Zeus thront mit Zepter u. Patera n. l. Varbanov, CIG 1160. Grünbraune Patina, ss-vz 40,-
Aus süddeutschem Privatbesitz, Slg. E. L.; ex H. D. Rauch Wien Summer Auction 2011, Los 744.



3432



- 3432 **Caracalla, 211 - 217 n. Chr.** AE ø 19mm (3,86g). Vs.: M AY KAI ANTONΕΙΝO, drapierte Panzerbüste n. r. Rs.: ΦΙΛΙΠΠ-Ο-Π-ΟΛΕΙ/ΤΩΝ, Büste der Stadtgottheit mit Mauerkrone n. r. Varbanov, GIC 1539 (var. - Vs-Legende). **RR!** Dunkelgrüne Patina, ss/vz 40,-
Aus süddeutschem Privatbesitz, Slg. E. L.; ex Gorny & Mosch Auktion 200, München 10. Oktober 2011, Los 2105.



3433



- 3433 **Elagabal, 218 - 222 n. Chr.** AE ø 18mm (3,81g). Vs.: AVT K M AYP ANTONINOC, Kopf mit Lorbeerkrantz n. r. Rs.: ΦΙΛΙΠΠΟΠΟΛΕΙΤΩΝ ΝΕΩ-ΚΟΡΩΝ, nackter Athlet im Ausfallschritt en face stehend, den Kopf n. r. gewandt, in der erhobenen Rechten Kranz u. im l. Arm Palmzweig haltend. Mushmov 1924 517. **R!** Getönt, ss 50,-



3434



- 3434 **SERDICA. Iulia Domna, 193 - 217 n. Chr.** AE ø 24mm (9,43g). Vs.: IOYΛΙΑ ΔΟΜΝΑ CE, drapierte Büste n. r. Rs.: ΟΥΛΠΙΑC CΕΡΔΙΚΗC, Athena steht auf Schild gestützt mit Lanze n. l. Ruzicka, Serdika -; Varbanov GIC III 1986. **R!** Braungüne Patina, fast vz 40,-
Ex Gorny & Mosch Online Auktion 271, München 29. Mai 2020, Los 354; aus süddeutschem Privatbesitz, Slg. E. L.



3435



- 3435 **TRAIANOPOLIS. Iulia Domna, 193 - 217 n. Chr.** AE ø 22mm (5,50g). Vs.: IOYΛΙΑ ΔΟ-ΜΝΑ CEBAC, drapierte Büste n. r. Rs.: ΤΡΑΙΑΝΟ-ΠΟΛΕΙΤΩΝ, Zeus steht mit Zepter u. Blitzbündel n. l. **Unpubliziert?!** Grüne Patina, ss 40,-
Ex Gorny & Mosch Online Auktion 271, München 29. Mai 2020, Los 368; aus süddeutschem Privatbesitz, Slg. E. L.



3436



- 3436 **Caracalla als Augustus, 211 - 217 n. Chr.** AE ø 16mm (3,28g). Vs.: ΠΡΟC ΑΥΓΟ ΑΝΤΩΝΕΙΝΟC, Kopf mit Lorbeerkranz n. r. Rs.: ΤΡΑΙΑΝΟ-ΠΟ-ΛΕΙΤΩΝ, Athena steht mit Speer u. Schild n. r. Varbanov, GIC 2784 (var. - Vs-Legende). **R!** Dunkelgrüne Patina, ss-vz 40,-
Ex Gorny & Mosch Online Auktion 271, München 29. Mai 2020, Los 372; aus süddeutschem Privatbesitz, Slg. E. L.



3440



- 3440 **AMPHIPOLIS. Pseudo-autonom.** AE ø 18mm (4,55g). 187 - 31 v. Chr.? Vs.: Kopf der Athena mit Helm n. r. Rs.: ΑΜΦΙΠΟΛΙΤΩΝ, Adler auf Blitzbündel n. r. SNG ANS 140. Dunkle Patina, ss 40,-



3437



- 3437 **Caracalla als Augustus, 211 - 217 n. Chr.** AE Kleinbronze ø 16mm (3,62g). Vs.: ΑΥΤ Κ Μ ΑΥΡ ΣΕ ΑΝΤΩΝΕΙΝΟΣ, bärtiger Kopf mit Lorbeerkranz n. r. Rs.: ΤΡΑΙΑΝΟ-ΠΟ-ΛΕΙΤΩΝ, drapierte Büste des Serapis mit Kalathos. Schönert-Geiss, Augusta Traiana 124. Dunkelbraune Patina, ss-vz 50,-



3441



- 3441 **Antoninus Pius, 138 - 161 n. Chr.** AE ø 23mm (7,62g). Vs.: ΑΥΤΟΚΡΑ ΚΑΙ-ΣΑΡ ΑΝΤΩ[ΝΕΙΝΟΣ], Kopf mit Lorbeerkranz n. r. Rs.: ΑΜ-ΦΙΠΟΛΕΙΤΩΝ, weibliche Gottheit mit Patera n. l. thronend. SNG ANS 183. Gutes ss 30,-



3438



- 3438 **Caracalla als Augustus, 211 - 217 n. Chr.** AE Kleinbronze ø 17mm (3,43g). Vs.: [ΑΝΤΩΝΕΙΝΟΣ] ΠΙΟΣ ΑΥΓΟ, Kopf mit Lorbeerkranz n. r. Rs.: ΤΡΑΙΑΝΟ-ΠΟ-ΛΕΙΤΩΝ, Schlange, die sich um den Stab des Asklepios windet. Schönert-Geiss, Augusta Traiana 118; Varbanov, GIC III, 2850 (var. Rs.-Legende!). Grüne Patina, vz 40,-
Ex Gorny & Mosch Online Auktion 259, München 20. Oktober 2018, Los 3437.



3442



- 3442 **Lucius Verus, 161 - 169 n. Chr.** AE ø 25mm (8,85g). Vs.: ΑΥ ΚΑΙ Λ ΑΥΡΗ ΟΥΗΡ, Kopf n. r. Rs.: ΑΜΦΙΠΟΛΕΙΤΩΝ, Stadtgottheit mit Mauerkrone u. Patera thron n. l. Varbanov III, 3231. Grüne Patina, gutes ss 50,-



3439



- 3439 **KOINON. Pseudo-autonom.** AE ø 28mm (13,58g). 3. Jh. n. Chr. Vs.: ΑΛΕΞΑΝΔΡΟΥ, Kopf Alexanders des Großen mit Diadem u. wehenden Haaren n. r. Rs.: ΚΟΙΝΟΝ ΜΑΚΕΔΟΝΩΝ ΟΜΟΝΟΙ/Α, Alexander der Große mit nach hinten wehender Chlamys, in der Rechten Lanze haltend, auf seinem Pferd Bukephalos n. r. galoppierend, unter dem Pferd Stern. AMNG III 339. Grüne Patina, Vs. Kratzer, gutes ss 50,-
Ex Gorny & Mosch Online Auktion 259, München 20. Oktober 2018, Los 3439.



3443



- 3443 **Severus Alexander, 222 - 235 n. Chr.** AE ø 24mm (5,27g). Vs.: ΑΥ Κ Μ ΑΥΡ ΣΕΥ ΑΛΕΞΑΝΔΡΟΣ, drapierte Büste mit Lorbeerkranz n. r. Rs.: ΑΜΦΙΠΟ-ΛΕΙΤΩΝ, Tyche mit Mauerkrone auf Thron mit hoher Rückenlehne n. l. sitzend, in der Linken Zepter, in der vorgestreckten Rechten Patera haltend, im Abschnitt Fisch n. l. schwimmend. SNG ANS 205; Varbanov 3297. Dunkelgrüne Patina, ss 30,-
Ex Gorny & Mosch Online Auktion 259, München 20. Oktober 2018, Los 3443.

ΜΑΚΕΔΟΝΙΕΝ



3444



- 3444 **KASSANDREIA. Claudius, 41 - 54 n. Chr.** AE ø 22mm (9,03g). Vs.: TI CLA CAES [AVG GERM P M TR P], Kopf mit Lorbeerkranz n. l. Rs.: [COL IVL AVG CASSAND]RE, Kopf des Zeus Ammon n. l. RPC I 1516 (var. Rs.); BMC 3 (var., Rs.). Braune Patina, ss 100,-
Ex Gorny & Mosch Online Auktion 251, München 15. Oktober 2017, Los 4650; ex Sammlung Dr. G. S., gekauft am 2. November 1973 bei I. von Ohlendorff.



3448



- 3448 **Pseudo-autonom.** AE Kleinbronze ø 21mm (6,99g). Zeit des Commodus, 161 - 180 n. Chr. Vs.: ΘΕΣΣΑΛΟΝΙΚΗ, drapierte Büste der Stadttyche mit Mauerkrone n. r. Rs.: ΚΑΒΕΙ-ΡΟΣ, Kabir im Chiton n. l. stehend, in der Linken Hammer haltend, auf der vorgestreckten Rechten ein Pegasos-Rhyton. Touratsoglou Gruppe VI/K (V6/R10). Messingpatina, gutes ss 50,-
Ex Gorny & Mosch Online Auktion 251, München 15. Oktober 2017, Los 4651.



3445



- 3445 **PHILIPPI. Antoninus Pius, 131 - 161 n. Chr.** AE Kleinbronze ø 26mm (6,21g). Vs.: ANTONINVS AVG PIVS P P TR P COS III, Kopf mit Lorbeerkranz n. r. Rs.: COL I-VL AVG PHILIP, Statue des Augustus auf Basis mit Inschrift DIVOS AVG, die von dahinter stehendem Genius bekränzt wird. Varbanov III 3784; RPC IV 1 online 9401 (temporary). Grüne Patina, breiter Schrötling, ss 50,-



3449



- 3449 **Pseudo-autonom.** AE Kleinbronze ø 19mm (5,09g). Zeit des Caracalla, 211 - 217 n. Chr. Vs.: ΘΕΣΣΑΛΟΝΙΚΗ, Stadttyche von Thessalonike mit Mauerkrone u. Schleier n. r. Rs.: ΘΕΣ-ΣΑΛΟ-ΝΙΚΕ-ΩΝ im Lorbeerkranz. Touratsoglou Gruppe XII C (V4/R23). Schwarzgrüne Patina, ss-vz 40,-
Ex Gorny & Mosch Online Auktion 259, München 20. Oktober 2018, Los 3446.



3446



- 3446 **STOBI. Iulia Domna, 193 - 217 n. Chr.** AE ø 22mm (6,83g). Vs.: IULIA AVGVSTA, drapierte Büste n. r. Rs.: MUNICI S-TOBEN, Nike mit Kranz u. Siegespalme n. l. schwebend. Varbanov III, 3908; Josifovski, Stobi 151. Grüne Patina, gutes ss 50,-
Ex Numismatik Naumann Auktion 118, Wien 3. Juli 2022, Los 466.



3450



- 3450 **Augustus, 27 v. Chr. - 14 n. Chr.** AE Kleinbronze ø 21mm (7,22g). Vs.: ΘΕΟΣ, Kopf des vergöttlichten Caesars n. r. Rs.: ΣΕΒΑΣΤΟΥ ΘΥ, Kopf des Augustus n. r. RPC I, 5421. **R!** Dunkelgrüne Patina, ss 80,-



3447



- 3447 **THESSALONIKI. Pseudo-autonom.** AE Kleinbronze ø 22mm (8,57g). Zeit des Septimius Severus, 193 - 211 n. Chr. Vs.: ΘΕΣΣΑΛΟΝΙΚΗ, Kopf der Stadttyche mit Schleier u. Mauerkrone n. r. Rs.: ΘΕΣ/ΣΑΛΟ/ΝΙΚΕ/ΩΝ im oben gebundenen Lorbeerkranz. Touratsoglou XII/B, Taf. 53 (V20 / R18). Grüne Patina, partiell braun gefleckt, gutes ss 100,-
Ex Gorny & Mosch Online Auktion 251, München 15. Oktober 2017, Los 4652; ex Sammlung Dr. P. Vogl.



3451



- 3451 **Claudius, 41 - 54 n. Chr.** AE ø 23mm (9,23g). Vs.: TI ΚΛΑΥ ΚΑΙΣΑΡ [ΣΕΒΑΣΤΟΣ ΓΕΡΜ], Kopf mit Lorbeerkranz n. l. Rs.: ΘΕΟΣ ΣΕΒΑΣΤΟΣ ΘΕ-ΣΣ [ΑΛΟΝΕΙΚΕΩΝ], Kopf mit Strahlenkrone n. r. Touratsoglou 10, Taf. 9 (V3/R11). Dunkelgrüne Patina, ss 40,-
Ex Gorny & Mosch Online Auktion 259, München 20. Oktober 2018, Los 3451.



3452



- 3452 **Gordian III., 238 - 244 n. Chr.** AE ø 27mm (8,44g). Vs.: AY K M ANT ΓΟΡΔΙΑΝΟΣ, drapierte Panzerbüste mit Strahlenkranz n. r. Rs.: ΘΕΣΣΑΛΟΝΙΚΕΩΝ, n. l. eilende Nike mit Kabirefigur in der Rechten u. Palmzweig in der Linken. Touratsoglou S. 262 Nr. 20 ff. Grüne Patina, gutes ss 50,-



3456



BOSPORUS

- 3456 **KÖNIGREICH BOSPORUS. Kotys II., 123 - 132 n. Chr.** AE ø 27mm (14,66g). Vs.: ΒΑΣΙΛΕΩΣ ΚΟΤΥΟΣ, Büste des Kotys II. n. r., davor Dreizack. Rs.: M-H, Nike mit Palme u. Kranz. MacDonald, Bosphorus 434/2. Braungüne Patina, ss 80,-
Ex Gorny & Mosch Online Auktion 251, München 15. Oktober 2017, Los 4654; ehemaliger Lagerbestand der "Münchner Münzhandlung Karl Kress" vor 1986.



3453



THESSALIEN

- 3453 **THESSALISCHER BUND. Augustus, 27 v. - 14 n. Chr.** AE ø 24mm (13,69g). 4 - 14 n. Chr. Vs.: ΣΕΒΑΣΤΗ-ΩΝ ΘΕΣΣΑΛΩΝ, Kopf des Augustus mit Lorbeerkranz n. r. Rs.: ΣΤΡΑΤΗΓΟΥ ΜΕ-ΓΑΛΟΚΛΕΟΥΣ ΑΠΙ, Athena Itonia mit erhobenem Schild u. Speer n. r. stehend, davor Monogramm ΦΥ. RPC I 1428. Grünbraune Patina, ss 50,-
Ex Gorny & Mosch Online Auktion 259, München 20. Oktober 2018, Los 3454.



3457



PROVINZ ASIA

- 3457 **Claudius, 41 - 54 n. Chr.** Cistophor ø 28mm (10,58g). 41 - 50 n. Chr. Mzst. Pergamon oder Ephesos. Vs.: TI CLAVD CAES AVG,barer Kopf n. l. Rs.: COM ASI, zweisäuliger Tempel auf vierstufigem Podium, darin die Panzerstatue des Kaisers, die von der Stadttyche bekrönt wird, im Giebel ROM ET AVG. RIC 120; RPC I, 2221. ss 120,-



3454



- 3454 **Faustina II., 147 - 176 n. Chr.** AE ø 20mm (5,04g). Vs.: ΦΑΥΣΤΕΙΝΑ ΣΕΒΑΣΤΗ, drapierte Büste n. r. Rs.: ΚΟΙΝΟΝ Θ-ΕΣΣΑΛΩΝ, Athena Itonia mit erhobenem Speer u. Schild n. r. laufend. BCD (Triton XV) 966.1. Grüne Patina, ss 50,-
Ex Gorny & Mosch Online Auktion 259, München 20. Oktober 2018, Los 3455.



3458



PONTOS

- 3458 **AMASEIA. Caligula?, 37 - 41 n. Chr.** AE ø 21mm (9,59g). Vs.: ΣΕΒΑΣΤΟΥ, Kopf mit Lorbeerkranz n. r. Rs.: ΑΜΑΣΕΩΝ ΕΠΙ ΒΑΣΙΛΙΑ, verschleierte Büste der Stadtgöttin mit Mauerkrone n. r. RPC 3751 (s. bes. online-Version). Graubraune Patina, ss 40,-
Ex Gorny & Mosch Online Auktion 271, München 29. Mai 2020, Los 373; aus süddeutschem Privatbesitz, Sammlung E. L.



3455



KRETA

- 3455 **KNOSSOS. Caligula, 37 - 41 n. Chr.** AE ø 22mm (5,19g). *Magistrate Pulcher und Vario.* Vs.: [C CAESAR] AVG GERMANICVS Kopf n. r., Rs.: [GER] CAESAR PVLCHRO [III VARI]O II VIR], Kopf n. r. RPC I, 994. Grüne Patina, ss 50,-



3459

- 3459 **Commodus, 180 - 192 n. Chr.** AE ø 34mm (23,17g). Jahr 184/5 der Lokalära beginnend 3/2 v. Chr. = 186 n. Chr. Vs.: M AYPHA KOMO ANTΩN ΣEBA, drapierte Büste mit Lorbeerkrans n. r. Rs.: AMAΣ [MHP NEOK ΠPΩ ΠON] / ET ΠΓΣ, oben Sol in Quadriga, darunter Adler auf gemauertem, quadratischem Altar, an der l. Seite Baum, im Abschnitt Datum. Rec. gén. S. 32 Nr. 32; SNG von Aulock 6701. ss 581,-
Ex Gorny & Mosch Online Auktion 259, München 20. Oktober 2018, Los 3461 und Auktion 241, München 10. Oktober 2016, Los 1849.



3463

- 3463 **Philipp I. Arabs, 244 - 249 n. Chr.** AE ø 29mm (10,85g). Vs.: M IOYΛIIOΣ ΦIΛIΠΠIOΣ AYΓ, drapierte Panzerbüste mit Strahlenkrone, Schild u. Lanze n. r. Rs.: BEIΘYNIΕΩN AΔPIANΩN, Zeus mit Patera u. Zepter thron n. l. Rec. gén. -; SNG Aulock 340; RPC online VIII o. Nr. (unassigned; ID 19656). **R!** Dunkelgrüne Patina, fast ss 40,-
Ex Gorny & Mosch Online Auktion 271, München 29. Mai 2020, Los 396; aus süddeutschem Privatbesitz, Sammlung E. L.



3460

- 3460 **Caracalla, 197 - 217 n. Chr.** AE ø 22mm (8,16g). 209/10 n. Chr. Vs.: AY KAI MAP ANTΩNIN, drapierte Panzerbüste mit Lorbeerkrans n. r. Rs.: AΔI ΣEY A [...] NE ΠP Π / [ET] - XΘ], Asklepios mit Schlangentab. Rec. gén. S. 38 Nr. 73 (Var.). Schöne schwarzbraune Glanzpatina, ss-vz 60,-



3464

- 3464 **IULIOPOLIS. Geta als Caesar, 197 - 209 n. Chr.** AE ø 27mm (13,00g). Vs.: Π ΣEΠ ΓEΤAΣ K, drapierte Büste n. r. Rs.: IOYΛIIOΠ-O-ΛEITΩN, Kybele mit Patera in der Linken n. l. thronend, mit dem l. Ellbogen sich auf Tympanon stützend. Rec. gén. -. Dunkelgrüne Patina, ss 55,-



3461

- 3461 **NEOKAISAREIA. Gordian III., 238 - 244 n. Chr.** AE ø 31mm (15,63g). Vs.: AY K M ANT ΓOPΔIANOΣ, drapierte Panzerbüste mit Lorbeerkrans n. r. Rs.: KOIN ΠIONT MHTP NEOKAIΣ, tetrastylar Tempel mit n. l. thronender Gottheit (Men Pharnakou?), darunter ET POH. Rec. gén. -; Cizmeli 317. **R!** Schwarzgrüne Patina, ss 40,-
Ex Gorny & Mosch Online Auktion 271, München 29. Mai 2020, Los 698; aus süddeutschem Privatbesitz, Sammlung E. L.



3465

- 3465 **KRETEIA-FLAVIOPOLIS. Caracalla, 197 - 217 n. Chr.** AE ø 28mm (10,41g). Vs.: AY K M AYP ANTΩNINO-Σ, drapierte Panzerbüste mit Lorbeerkrans n. r. Rs.: KPHT-IEΩ-N ΦΛAAOYIO/ΠOΛITΩN, tetrastylar Tempel, darin thronende Gottheit mit Zepter n. l. Rec. gén. I. -; SNG von Aulock -; SNG Cop. -. **RR!** Dunkelgrüne Patina, ss 50,-
Aus süddeutschem Privatbesitz, Sammlung E. L.; ex Gerhard Hirsch Nachf. Auktion 269, München 2010, Los 2883.



3462

- 3462 **BITHYNION-KLAUDIOPOLIS. Commodus, 180 - 192 n. Chr.** AE ø 17mm (2,77g). Vs.: AYT K M AYP KOMMOΔOΣ ANTΩNINOΣ, Kopf mit Lorbeerkrans n. r. Rs.: BIΘYNIΕΩN AΔ-P-IANΩN, Schlange windet sich um Rundaltar. Rec. gén. -; RPC online -. **RRR!** Schwarzgrüne Patina, ss 40,-
Ex Gorny & Mosch Online Auktion 271, München 29. Mai 2020, Los 394; aus süddeutschem Privatbesitz, Sammlung E. L.

BITHYNIEN



3466

- 3466 **NIKAIΑ. Septimius Severus, 193 - 211 n. Chr.** AE ø 14mm (1,89g). Vs.: ΣEOYHP-OΣ AYTO, Panzerbüste mit Lorbeerkrans n. r. Rs.: NIKΑ-IEΩN, Schlange windet sich um Fackel. Rec. gén. II -; SNG Leybold 160 (Var.). **RR!** Dunkelgrüne Patina, ss 40,-
Ex Gorny & Mosch Online Auktion 271, München 29. Mai 2020, Los 412; aus süddeutschem Privatbesitz, Slg. E. L.



3467

- 3467 **Septimius Severus, 193 - 211 n. Chr.** AE ø 14mm (1,87g). Vs.: A K Λ Σ-ΕΟΥΗΡΟΣ, Kopf n. r. Rs.: N-I-KAEΩN, hexastylar Tempel. Rec. gén. II -; SNG v. Aul. 580 (anderes Nominal). **RR!** Dunkelgrüne Patina, ss 40,-
Ex Gorny & Mosch Online Auktion 271, München 29. Mai 2020, Los 413; aus süddeutschem Privatbesitz, Slg. E. L.



3468

- 3468 **Septimius Severus, 193 - 211 n. Chr.** AE ø 15mm (1,82g). Vs.: ΣΕΟΥΗΡΟΣ ΑΥΤΟΚΡΑΤΟΡ, Kopf mit Lorbeerkranz n. r. Rs.: ΝΙΚ-ΑΙ-ΕΩΝ, Schlange in geöffneter Cista mystica. Rec. gén. II 330 und Taf. LXXV,27; SNG v. Aul. 582. Schwarze Patina, fast ss/ss 40,-
Ex Gorny & Mosch Online Auktion 271, München 29. Mai 2020, Los 415; aus süddeutschem Privatbesitz, Slg. E. L.



3469

- 3469 **Septimius Severus, 193 - 211 n. Chr.** AE ø 14mm (2,11g). Vs.: ΣΕΟΥΗΡΟΣ ΑΥΓΟ, Kopf mit Lorbeerkranz n. l. Rs.: ΝΙΚΑ-ΙΕΩΝ, Preiskrone mit Palmzweigen. Rec. gén. II 358 und Taf. LXXVI,13. Grüne Patina, ss 40,-
Ex Gorny & Mosch Online Auktion 271, München 29. Mai 2020, Los 417; aus süddeutschem Privatbesitz, Slg. E. L.



3470

- 3470 **Geta als Caesar, 198 - 209 n. Chr.** AE ø 15mm (2,08g). Vs.: Α ΣΕΠΤΙ ΓΕΤΑΣ ΚΑΙ, Kopf n. r. Rs.: ΝΙΚΑ-ΙΕΩΝ, Nemesis mit Stab u. Rad, im Abschnitt vier Punkte. Rec. gén. II, 514. Dunkelgrüne Patina, gutes ss 40,-
Ex Gorny & Mosch Online Auktion 271, München 29. Mai 2020, Los 425; aus süddeutschem Privatbesitz, Slg. E. L.



3471

- 3471 **Geta als Caesar, 198 - 209 n. Chr.** AE ø 16mm (3,01g). Vs.: Α ΣΕΠΤΙ Γ-ΕΤΑΣ ΚΑΙ, Kopf n. r. Rs.: ΝΙΚΑ-ΙΕΩΝ, Nike mit Kranz u. Palmzweig n. l. BMC -; SNG Aul. -. **R!** Schwarze Patina, ss-vz 40,-
Ex Gorny & Mosch Online Auktion 271, München 29. Mai 2020, Los 426; aus süddeutschem Privatbesitz, Slg. E. L. Vgl. Rec. gén. II 515 und Taf. LXXX,21 (Nike n. r.).



3472

- 3472 **NIKOMEDIA. Commodus Augustus, 177 - 192 n. Chr.** AE ø 28mm (14,33g). Vs.: A K M AY KO ANTΩNIN, Panzerbüste n. r. Rs.: ΜΗΤ ΝΕ-Ω ΝΙΚΟ, Hygiea füttert Schlange auf ihrem Arm. Rec. gén. 146 und Taf. XCII, 23; RPC online 6108. Grüne Patina, kleiner Schrötlingsriss, ss 40,-
Ex Gorny & Mosch Online Auktion 271, München 29. Mai 2020, Los 434; aus süddeutschem Privatbesitz, Sammlung E. L.



3473

- 3473 **Commodus Augustus, 177 - 192 n. Chr.** AE ø 22mm (8,44g). Vs.: ΑΥ Κ Μ ΑΥ ΚΟΜ ΑΝΤΩΝΙΝ, Kopf mit Lorbeerkranz n. r. Rs.: ΜΗΤΡΟ ΝΕΩΚΟ / ΝΙΚΟΜΗ, Adler n. l., Kopf n. r., kämpft mit Schlange. Rec. gén. 158 und Taf. XCII, 33; RPC online 6114. Dunkelgrüne Patina, ss 40,-
Ex Gorny & Mosch Online Auktion 271, München 29. Mai 2020, Los 435; aus süddeutschem Privatbesitz, Sammlung E. L.



3474

- 3474 **Plautilla, 202 - 205 n. Chr.** AE ø 20mm (4,77g). Vs.: ΦΟΥ ΠΛΑΥ-ΤΙΛΑ ΣΕΒΑ/ΣΤΗ, drapierte Büste n. r. Rs.: ΝΕΙ/ΚΟΜΗΔ/ΕΩΝ ΔΙΣ / ΝΕΩΚΟ/ΡΩΝ im Kranz. Rec. gén. II -; BMC -; SNG Cop. -. **RR!** Dunkelgrüne Patina, ss 50,-
Ex Gorny & Mosch Online Auktion 271, München 29. Mai 2020, Los 438; aus süddeutschem Privatbesitz, Sammlung E. L. Vgl. Numismatik Naumann Auktion 43, 2016, Los 622; Classical Numismatic Group Electronic Auction 228, 2010, Los 215.



3475

MYSIEN

- 3475 **HADRIANOTHERAI. Caracalla, 198 - 217 n. Chr.** AE ø 23mm (10,25g). Vs.: ΑΥ Κ Μ ΑΥΡ ΑΝΤΩΝΕΙΝΟ/Σ, drapierte Panzerbüste n. r. Rs.: ΑΔΡΙΑΝΟ-ΘΗΡ/ΙΩΝ, Ochse n. r. stehend. AMNG IV S. 206 Nr. 590; SNG BN 1100. Schwarzgrüne Patina, ss 40,-
Ex Gorny & Mosch Online Auktion 271, München 29. Mai 2020, Los 454; aus süddeutschem Privatbesitz, Sammlung E. L.



3476

- 3476 **KYZIKOS. Faustina minor, 145 - 176 n. Chr.** AE ø 22mm (9,47g). Vs.: ΦΑΥΣΤΕΙΝΑ ΣΕΒΑΣΤΗ, drapierte Büste n. r. Rs.: ΚΥΖΙΚΗΝΩ-Ν ΝΕΟΚΟΡΩΝ, Heros Kyzikos mit aufgestellter Lanze n. l. stehend. RPC online IV.2, 8496. **R!** Dunkelgrüne Patina, ss/gutes ss 50,-
Aus süddeutschem Privatbesitz, Sammlung E. L.



3480

- 3480 **ALEXANDRIA TROAS. Pseudo-autonom.** AE ø 21mm (5,11g). ca. 250 - 270 n. Chr. Vs.: CO-L TRO, drapierte Büste der Stadttyche mit Mauerkrone n. r. Rs.: COL AVG / TRO, grasendes Pferd auf Standlinie n. r. SNG von Aulock -; SNG Cop. -; SNG München 54. Grüne Patina, vz 60,-
Ex Gorny & Mosch Online Auktion 251, München 15. Oktober 2017, Los 4669.



3477

- 3477 **PARIUM. Severus Alexander, 222 - 235 n. Chr.** AE ø 22mm (5,69g). Vs.: IMP CAES L SEV SEP ALEXANDER (S retr.), Panzerbüste mit Lorbeerkranz n. r. Rs.: C G I H P, Capricorn n. r., über der Schulter Füllhorn, zwischen den Vorderbeinen Globus haltend. SNG Cop -; SNG BN -; SNG von Aulock -; SNG Leypold I -. **R!** Schwarze Patina, vz 150,-
Ex Gorny & Mosch Online Auktion 251, München 15. Oktober 2017, Los 4663.
Vgl. zu dieser Münze Lindgren III, 266.



3481

- 3481 **Valerian, 253 - 260 n. Chr.** AE ø 20mm (5,08g). Vs.: IMP LIC VALERIAN, drapierte Büste mit Lorbeerkranz n. r. Rs.: TRO CO AVG, Adler n. r. fliegend, in seinen Fängen einen Stierkopf haltend. Bellinger, Troy A 441. Braune Patina, vz 60,-
Ex Gorny & Mosch Online Auktion 251, München 15. Oktober 2017, Los 4670.

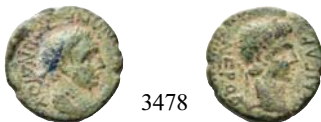

3478

- 3478 **PERGAMON. Britannicus und Nero Caesar, 50 - 54 n. Chr.** AE ø 15mm (2,97g). Geprägt unter Claudius. Vs.: BPETANNIKOX KAIXAP, drapierte Büste des Britannicus n. r. Rs.: ΝΕΡΩΝ ΚΑΙΧΑΡ, drapierte Büste des Nero n. r. RPC I 2371; SNG München 131-132. Fast ss 80,-



3482

- 3482 **Valerian, 253 - 260 n. Chr.** AE ø 24mm (7,09g). Vs.: IMP LIC VALERIANVS AVG, drapierte Panzerbüste mit Lorbeerkranz n. r. Rs.: COL AVG TROA, der trunkene Herakles beim Thiasos, wobei der Held von einem Satyrn, der ihm um den Bauch fasst, gestützt wird, daneben halten ein vorauseilender Pan r. u. eine Nymphe l. sich an der Hüfte. Bellinger, Troy A 435. Braune Patina, ss 100,-



3479

TROAS

- 3479 **ABYDOS. Severus Alexander, 222 - 235 n. Chr.** AE ø 24mm (6,80g). Vs.: AY K M AY Σ A-ΛΕΞΑΝΔΡΟΣ, drapierte Büste mit Lorbeerkranz n. r. Rs.: ΑΒΥΔΗ-ΝΩΝ, Poseidon mit langem Zepterstab n. l. stehend, den l. Fuß auf Prora gesetzt, auf der Linken Delfin tragend. BMC 62. Braune Patina, ss 40,-
Aus süddeutschem Privatbesitz, Sammlung E. L.; ex Dr. Busso Peus Nachf. Auktion 403, Frankfurt 2011, Los 630.



3483

IONIEN

- 3483 **EPHESOS. Elagabal, 218 - 222 n. Chr.** AE ø 21mm (5,11g). Vs.: ΑΥΤ Κ Μ ΑΥΡ ΑΝΤΩΝΕΙΝΟΣ, drapierte Panzerbüste mit Lorbeerkranz n. r. Rs.: ΕΦΕΣΙΩΝ Δ ΝΕΩΚ/ΟΡΩΝ, tetrastyle Front des Artemision, darin Kultstatue der Artemis Ephesia. Karwiese, Ephesos V 638. **R!** Grüne Patina, ss 40,-
Ex Gorny & Mosch Online Auktion 271, München 29. Mai 2020, Los 486; aus süddeutschem Privatbesitz, Sammlung E. L.



3484

- 3484 **Valerian, 253 - 260 n. Chr.** AE ø 28mm (7,85g). Vs.: ΑΥΤ Κ ΠΟΠ ΛΙΚΙ ΟΥΑΛΕΡΙΑΝΟΣ, drapierte Büste mit Lorbeerkrantz n. r. Rs.: ΕΦΕΣΙΩΝ Δ ΝΕΟΚΟΡΩΝ, Artemis als Jägerin mit Bogen n. r. laufend, unter ihr Jagdhund. SNG Cop. 501. Grüne Patina, ss-vz 40,-



3488

- 3488 **Julia Domna, 193 - 217 n. Chr.** AE ø 23mm (7,30g). Vs.: ΙΟΥΛΙΑ ΣΕΒΑΣΤΗ, drapierte Büste n. r. Rs.: Γ ΝΕΩΚΟΡ-[ΩΝ] ΣΜΥΡ-[ΝΑΙΩΝ], tetrastyle Tempelfront, darin Kultbild der Stadttyche mit Steuerruder u. Füllhorn. Klose, Smyrna LVIII (V 10/R 54); BMC 389. R! Grüne, braunflechte Patina, ss 40,-
Ex Gorny & Mosch Online Auktion 271, München 29. Mai 2020, Los 504; aus süddeutschem Privatbesitz, Sammlung E. L.



3485

- 3485 **MILET. Balbinus, 238 n. Chr.** AE ø 25mm (4,95g). Vs.: ΑΥΤ Κ Κ ΑΙΛΙ ΒΑΛΒΕΙΝΟΣ, drapierte Panzerbüste mit Lorbeerkrantz n. r. Rs.: ΜΙΛΗΤΩΝ ΝΕΟΚΟΡΩΝ, Leto n. r. laufend u. ihre bogenschießenden Zwillinge Apoll u. Artemis auf den Armen haltend. BMC 164. ss 100,-
Ex Gerhard Hirsch Nachf. Auktion 284, München 2012, Los 2978.



3489

KARIEN

- 3489 **MYLASA. Geta als Caesar, 198 - 209 n. Chr.** AE ø 40mm (19,19g). Vs.: ΠΟ ΣΕΠΤΙΜΙΟΣ ΓΕΤΑΣ ΚΑΙ, drapierte Panzerbüste n. r. Rs.: ΜΥΛΑΣΣΕΩΝ, Kultbild des Zeus Labraundos mit Polos, Zepter u. Doppelaxt in tetrastylem ionischen Tempel, im Giebel Schild mit Bändern. SNG Aul. 2630; SNG Cop. 437. Grüne Patina, ss 100,-



3486

- 3486 **PHOKAIA. Otacilia Severa, 244 - 249 n. Chr.** AE Kleinbronze ø 21mm (4,96g). Vs.: Μ ΩΤΑΚ ΣΕΥΗΡΑ ΣΕ, drapierte Büste mit Diadem n. r. Rs.: ΦΩ-ΚΑ-ΙΕΩΝ, Poseidon mit Dreizack u. Delfin auf der Rechten n. l. stehend, den r. Fuß auf Prora gesetzt. SNG Cop. 1970 und 1971 (Rs.-Legendenvariante); SNG Aul. -. Grüne Patina, ss 40,-
Ex Gorny & Mosch Online Auktion 271, München 29. Mai 2020, Los 497; aus süddeutschem Privatbesitz, Sammlung E. L.



3490

LYDIEN

- 3490 **DIOSHIERON. Geta als Caesar, 198 - 209 n. Chr.** AE Kleinbronze ø 16mm (3,16g). Vs.: Λ ΣΕ Γ-ΕΤΑΣ ΚΑ, drapierte Panzerbüste mit Lorbeerkrantz n. r. Rs.: ΔΙΟΣΙΕ-ΠΕΙΤΩΝ, Asklepios mit Schlangenstab n. l. stehend. SNG von Aulock -; SNG Cop 118; SNG München 112. Grüne Patina, Sandauflage, gutes ss 40,-
Ex Gorny & Mosch Online Auktion 271, München 29. Mai 2020, Los 528; aus süddeutschem Privatbesitz, Sammlung E. L.



3487

- 3487 **SMYRNA. Pseudo-autonome Prägung.** AE Kleinbronze ø 23mm (11,28g). ca. 75 - 50 v. Chr. Vs.: Kopf des Apollon mit Lorbeerkrantz n. r. Rs.: ΣΜΥΡΝΑΙΩΝ / [...]ΕΨΞΙΣ, Homer mit Schriftrolle u. Zepter n. l. thronend, l. im Feld Stern. SNG Cop. 1213; Milne 397. Grüne Patina, ss 50,-



3491

- 3491 **HIEROKAISAREIA. Nero, 54 - 59 n. Chr.** AE Kleinbronze ø 20mm (6,23g). Zwischen 54 und 59 n. Chr. *Unter dem Hohepriester Kapiton.* Vs.: NEPΩN KΛAYΔIOΣ KAIΣAP ΣEBACTOΣ, Kopf n. r. Rs.: EΠI KAPITΩNOΣ IEPOKAIΣAPEΩN, Artemis mit Pfeil u. Bogen n. r. stehend. RPC I, 2388. Grüne Patina, Sandablagerungen, ss 50,-
Ex Gorny & Mosch Online Auktion 271, München 29. Mai 2020, Los 530; aus süddeutschem Privatbesitz, Sammlung E. L.



3495

- 3495 **SAITTA. Gordian III., 238 - 244 n. Chr.** AE ø 22mm (7,47g). Vs.: AYT K M ΓOPΔIANOΣ, drapierte Büste mit Lorbeerkrantz n. l., vor der Schulter Rundschild. Rs.: ΣAITTH-ΝΩΝ, Stadttyche mit Steuerruder u. Füllhorn n. l. stehend. RPC VII.1, 223. Dunkelgrüne Patina, ss 40,-
Ex Gorny & Mosch Online Auktion 271, München 29. Mai 2020, Los 576; aus süddeutschem Privatbesitz, Sammlung E. L.



3492

- 3492 **Trajan, 98 - 117 v. Chr.** AE ø 21mm (7,10g). Vs.: AY NEPBAH TPAINON, Kopf mit Lorbeerkrantz n. r. Rs.: IEPOKE (sic!) -ΣAPEΩN, Nike mit Kranz u. Palmzweig n. l. stehend. RPC III 1845B. **R!** Grüne Patina, ss 50,-
Ex Gorny & Mosch Online Auktion 271, München 29. Mai 2020, Los 532; aus süddeutschem Privatbesitz, Sammlung E. L.; ex M&M Deutschland, 29. April 2009, Los 155.



3496

- 3496 **Gallienus, 253 - 268 n. Chr.** AE Kleinbronze ø 20mm (3,40g). Vs.: AY K Π Λ ΓΑΛΛΙΕΝΟΣ, Panzerbüste mit Lorbeerkrantz n. r. Rs.: ΣΑΙΤΗ-ΝΩΝ / ΥΛΛΟΣ, Flussgott Hyllus n. l. gelagert, in der Rechten Zweig haltend, sich mit dem l. Ellbogen auf umgestürztes Quellgefäß stützend. SNG Cop. 415. Grüne Patina, fast vz 60,-
Ex Gorny & Mosch Online Auktion 251, München 15. Oktober 2017, Los 4685; ex Sammlung Dr. Vogl; ex Helios Numismatik Auktion 5, 25. Juni 2010, Los 835.



3493

- 3493 **HYRKANEIS. Philippus II., 247 - 249 n. Chr.** AE ø 21mm (4,35g). Vs.: A K M ΦΙ-ΛΙΠΠΟΣ, drapierte Panzerbüste mit Lorbeerkrantz n. r. Rs.: YPKA-ΝΩΝ, Dionysos mit Thyrsosstab n. l. stehend, mit der Rechten Wein aus einem Kantharos ausgießend, l. zu seine Füßen Panther. BMC 23 (Philippus I.); Winterthur II -; SNG Cop 213. **R!** Grüne Patina mit Sandauflagen, ss 40,-
Ex Gorny & Mosch Online Auktion 271, München 29. Mai 2020, Los 545; aus süddeutschem Privatbesitz, Sammlung E. L.



3497

- 3497 **SARDEIS. Germanicus, gest. 20 n. Chr.** AE Kleinbronze ø 14mm (3,71g). *Magistrat Mnaseas.* Vs.: ΓΕΡΜΑΝΙΚΟΣ KAIΣAP, Kopf n. l. Rs.: ΣΑΡΔΙΑΝΩΝ ΜΝΑΣΕΑΣ, Athena mit Speer u. Schild n. l. stehend, in der Rechten Patera haltend. RPC I, 2993. Grüne Patina, ss 60,-
Ex Gorny & Mosch Online Auktion 251, München 15. Oktober 2017, Los 4686; ex Sammlung Dr. P. Vogl; gekauft im November 1988 bei der Bank Aufhäuser, München.



3494

- 3494 **PHILADELPHIA. Pseudo-autonom.** AE ø 27mm (6,23g). 3. Jh. n. Chr. Vs.: ΔΗ-ΜΟΣ, Büste des jugendlichen Demos mit Binde im Haar n. r. Rs.: ΦΙΛΑΔΕΛΦΕ-ΩΝ ΝΕΩΚΟΡΩΝ, Artemis im kurzen Chiton läuft n. r., in der Linken Bogen, mit der Rechten Pfeil aus ihrem Köcher ziehend, zu ihren Füßen Hund n. r. laufend. BMC 45-47; SNG München 411; Martin, Demos S. 109 Nr. 8b. Braune Patina, ss 50,-



3498

- 3498 **TABALA. Iulia Mamaea, gest. 235 n. Chr.** AE Kleinbronze ø 20mm (4,38g). Vs.: IOY MA-MAIA ΣE, drapierte Büste mit Diadem n. r. Rs.: EPMOΣ / TABAAE/ΩΝ, Flussgott Hermeros n. l. gelagert, im l. Arm Füllhorn u. mit der Rechten Schilfrohr haltend. SNG Aulock 3197; RPC online VI, 4457. **R!** Grüne Patina mit Sandauflagen, ss 40,-
Ex Gorny & Mosch Online Auktion 271, München 29. Mai 2020, Los 592; aus süddeutschem Privatbesitz, Sammlung E. L.



3499

- 3499 **THYATEIRA. Pseudo-autonom.** AE Kleinbronze ø 15mm (1,78g). 2. - 3. Jh. n. Chr. Vs.: Büste des Herakles n. r. Rs.: ΘΥΑΤΕΙ-Ρ-Η-ΝΩΝ, Adler mit geöffneten Schwingen auf Blitzbündel stehend, Kopf n. r. gewendet. SNG Aul. -; BMC -; SNG Cop. 585 (var.). Schwarze Patina, ss 40,-
Ex Gorny & Mosch Online Auktion 251, München 15. Oktober 2017, Los 4688; ex Sammlung Dr. P. Vogl, gekauft 1983 bei Beckenbauer.



3500

- 3500 **Nero, 54 - 68 n. Chr.** AE Kleinbronze ø 17mm (2,70g). Vs.: ΝΕΡΩΝ ΚΛΑΥΔΙΟΣ ΚΑΙΣΑΡ ΣΕΒΑ, drapierte Büste n. r. Rs.: ΘΥΑΤ-ΕΙΡΗ/ΝΩ-Ν, Doppelaxt der Amazone Thyateira. RPC I, 2381. Dunkelgrüne Patina, vz 50,-
Ex Gorny & Mosch Online Auktion 251, München 15. Oktober 2017, Los 4689.



3501

- 3501 **Domitia, 81 - 96 n. Chr.** AE Kleinbronze ø 16mm (3,30g). Vs.: ΔΟΜΙΤΙΑ ΣΕΒΑΣΤΗ, drapierte Büste n. r. Rs.: ΘΥΑΤΕΙΡΗΝΩΝ, Dreifuß mit Kessel. BMC 71; RPC II, 945; SNG Fitzwilliam 4889; Weber 6933; Mionnet IV, 896; Waddington 5354. Braune Patina, ss 60,-



3502

- 3502 **Faustina minor, 147 - 176 n. Chr.** AE ø 25mm (9,72g). *Unter dem Magistrat Stratonikos.* Vs.: ΦΑΥΣΤΙΝΑ ΣΕΒΑΣ, drapierte Büste n. r. Rs.: ΕΠΙ ΣΤΡΑΤΟΝΙ-Κ[ΟΥ Θ]ΥΑΤΙΡΗΝΩ[Ν], Artemis im kurzen Chiton n. r. stehend, mit der Rechten Pfeil aus Köcher auf ihrem Rücken ziehend, in der Linken Bogen. RPC online IV.2, 1537 (Vs. stgl. / Rs. Legenden- Variante). **R!** Grüne, braungefleckte Patina, ss 60,-
Ex Gorny & Mosch Online Auktion 271, München 29. Mai 2020, Los 593; aus süddeutschem Privatbesitz, Sammlung E. L.



3503

- 3503 **Septimius Severus, 193 - 211 n. Chr.** AE ø 26mm (8,53g). Vs.: ΑΥΤ ΚΑΙ Μ Α ΣΕΟΥΗΡΟΣ, Kopf mit Lorbeerkrantz n. r. Rs.: ΘΥΑΤΕΙ-ΡΗΝΩΝ, Athena mit Zepterstab n. l. stehend, in der Rechten Patera haltend. SNG Cop. 605; SNG von Aulock -; BMC -. **R!** Grüne Patina, ss 40,-
Ex Gorny & Mosch Online Auktion 271, München 29. Mai 2020, Los 595; aus süddeutschem Privatbesitz, Sammlung E. L.; ex Rauch, Sommerauktion am 19. September 2011, Los 781.



3504

- 3504 **TRIPOLIS. Pseudo-autonom.** AE ø 27mm (11,12g). Vs.: ΙΕΡΑ ΒΟΥΛΗ, drapierte Büste der Boule capite velato mit Lorbeerkrantz n. r. Rs.: ΤΡΙΠΟΛΕΙΤΩΝ, Leto mit den Kindern Apollon u. Artemis in viersäuligem Tempel en face. BMC 36. Braungrüne Patina, gutes ss 50,-



3505

- 3505 **PHRYGIEN**
AIZANOI. Agrippina minor. AE Kleinbronze ø 17mm (3,27g). 41 - 54 n. Chr. Vs.: ΑΓΡΙΠΠΙΝΑΝ ΣΕΒΑΣΤΗΝ, drapierte Büste n. r. Rs.: ΑΙΖΑΝΙΤΩΝ, diademierte Büste der Persephone n. r., davor Mohnkapsel. BMC 92; RPC 3102. **RR!** Messingfarben, ss-vz 60,-



3506

- 3506 **AKMONEIA. Nero, 54 - 68 n. Chr.** AE Kleinbronze ø 21mm (3,80g). ca. 62 n. Chr. Vs.: ΝΕΡΩΝ ΚΑΙΣΑΡ ΣΕΒΑΣΤΟΣ, Kopf mit Lorbeerkrantz n. r., dahinter Caduceus, davor Lunula. Rs.: ΣΕΡΟΥΗΝΙΟΥ ΚΑΠΙΤΩΝΟΣ ΚΑΙ ΙΟΥΛΙΑΣ ΣΕΟΥΗΡΑΣ / ΑΚΜΟΝΕΩΝ / im Feld ΕΠΙ - ΑΡΧ (in Ligatur), Zeus mit Patera u. Zepter thron n. l., zu seinen Füßen eine Eule. RPC 3173; SNG Cop. 28. Messingfarben, ss 60,-



3507

HADRIANOPOLIS SEBASTE. Julia Domna, 193 - 217 n. Chr. AE ø 25mm (5,29g). *Unter dem Magistrat Aristodemos.* Vs.: IOYΛ ΔΟΜ-ΝΑ ΣΕΒ, drapierte Büste n. r. Rs.: ΑΔΡΙΑΝ ΕΠΙ ΑΡΙΣΤΟΔΗΜ[ΟΣ], Tyche mit Steuerruder u. Füllhorn n. l. stehend. SNG Aul. -; SNG Cop. -; Lindgren / Kovacs 958. Grüne Patina, ss 40,-
Ex Gorny & Mosch Online Auktion 271, München 29. Mai 2020, Los 633; aus süddeutschem Privatbesitz, Sammlung E. L.; ex CNG, Electronic Auction 227, 10. Februar 2010, Los 325.



3508

KIBYRA. Pseudo-autonom. AE ø 27mm (14,34g). 3. Jh. n. Chr. Vs.: ΒΟΥ-ΑΗ, Personifikation der Boule als drapierte, verschleierte Büste n. r. Rs.: ΚΙΒΥ-ΡΑ-ΤΩΝ, zwei Hände im Handschlag. Martin 2, S. 194 Nr. 9. Grüne Patina, ss 60,-
Ex Gorny & Mosch Online Auktion 251, München 15. Oktober 2017, Los 4694.



3509

LAODIKEIA AM LYKOS. Pseudo-autonom. AE ø 16mm (2,65g). Zeit des Antoninus Pius, 138 - 161 n. Chr. Vs.: Büste des Helios mit Strahlenkranz n. r. Rs.: ΛΑΟ/ΔΙΚ/ΕΩΝ, brennender Altar. SNG Cop. 356; SNG Aul. 3827; RPC online 2119 (temp.). Schöne schwarzgrüne Patina, fast vz 50,-



3510

Pseudo-autonom. AE Kleinbronze ø 14mm (2,88g). ca. 27 v. Chr. - 17 n. Chr. Vs.: ΛΑΟΔΙΚΕΩΝ, Aphrodite mit Taube linkshin stehend, links Monogramm. Rs.: n. l. sitzender Wolf die r. Vordertatze erhoben und mit Doppelaxt auf dem Rücken. Das Ganze in Kranz. BMC 57; SNG München 348 (Var.). Schöne schwarzgrüne Patina, vz 100,-



3511

LYKIEN

KOINON. Domitian, 81 - 96 n. Chr. AE Assarion ø 19mm (3,11g). Vs.: ΔΟΜΙΤΙΑΝΟΣ ΚΑΙΣΑΡ, Kopf mit Lorbeerkranz n. r. Rs.: ΚΛΑΥΔΕΙΚΟΝΙΕΩΝ, Nike auf Globus n. r. stehend, in der Rechten Kranz haltend u. mit Palmzweig über der l. Schulter. RPC II 1608A. **RR!** Schwarze Patina, fast ss 60,-



3512

PISIDIEN

ANTIOCHIA. Pseudo-autonom. AE Kleinbronze ø 13mm (1,30g). Zeit der Severer, ca. 200 - 217 n. Chr. Vs.: AN-TIOCH, drapierte Büste des Hermes mit geschultertem Kerykeion n. l. Rs.: COL-O-NIA, kleiner brennender Rundaltar. Krzyzanowska, Antiochia Taf. XXVI (Vs. VI, Rs. 15). Grüne Patina, ss 40,-
Ex Gorny & Mosch Online Auktion 251, München 15. Oktober 2017, Los 4698; ex Sammlung Dr. Vogl, erworben beim Münzzentrum Rheinland.



3513

Alexander Severus, 222 - 235 n. Chr. AE ø 16mm (2,19g). Vs.: IMP C SEV ALEXAND, Kopf mit Lorbeerkranz n. r. Rs.: ANTIOCH COLON / I, Lupa Romana. Krzyzanowska - (vgl. Taf. XXIX Tab. 25 II f. / 6 f., andere Stempel und Var.); SNG PIPS 77 (stgl.). **RR!** Dunkelgrüne Patina, ss 40,-
Ex Gorny & Mosch Online Auktion 271, München 29. Mai 2020, Los 698; aus süddeutschem Privatbesitz, Sammlung E. L.; ex Gorny & Mosch Auktion 134, 2004, Los 2008.



3514

ISINDA. Pseudo-autonom. AE ø 18mm (4,10g). Augusteisch. Vs.: Zeuskopf n. r. Rs.: ΙΣΙΝ, rechtshin reitende gerüstete Gottheit einen Speer schleudernd. Auf dem Boden eine kriechende Schlange, dahinter A (= Jahr 1). Aulock, Pisidien 516. Schöne dunkelgrüne Patina, partiell Auflagen, ss 50,-
Ex Gorny & Mosch Online Auktion 259, München 20. Oktober 2018, Los 3477.



3515

SAGALASSOS. Septimius Severus, 193 - 211 n. Chr. AE ø 20mm (4,86g). Vs.: M AYP C CEOYHPOC ΠΕΠΤ, Kopf mit Lorbeerkranz n. r. Rs.: ΣΑΓΑΛΑΚΚΕΩΝ, stehende Tyche mit Ruder u. Füllhorn. BMC 243.17; SNG Cop. -; SNG Aul. -. Dunkelgrüne Patina, ss 40,-
Ex Gorny & Mosch Online Auktion 271, München 29. Mai 2020, Los 724; aus süddeutschem Privatbesitz, Sammlung E. L.; ex Gorny & Mosch Auktion 126, 2003, Los 1986.



3516

- 3516 **TERMESSOS. Pseudo-autonom.** AE ø 23mm (7,64g). 2. - 3. Jh. n. Chr. Vs.: ΤΕΡ-ΜΗΣΕ[Ω]Ν, drapierte bärtige Büste des Heros Solymos mit Helm n. r. Rs.: ΤΩΝ ΜΕΙΖ-Ο-ΝΩΝ, Hermes mit Kerykeion im l. Arm u. Patera in der vorgestreckten Rechten n. l. stehend. SNG BN 2170; SNG Cop. 318. Schwarze Patina, fast vz/ss 60,-
Ex Gorny & Mosch Online Auktion 251, München 15. Oktober 2017, Los 4703.



3517

LYKAONIEN

- 3517 **ICONIUM. Antoninus Pius, 138 - 161 n. Chr.** AE ø 19mm (4,02g). Vs.: ANTONINVS AVG PIVS, Kopf mit Lorbeerkranz n. r. Rs.: COL - ICO, Kopf der Athena mit korinthischem Helm n. r. Aulock, Lykaonien 308; SNG von Aulock 8648. Gutes ss 50,-
Ex Gorny & Mosch Auktion 241, München 10. Oktober 2020, Los 1934.



3518

- 3518 **Antoninus Pius, 138 - 161 n. Chr.** AE Kleinbronze ø 17mm (2,77g). Vs.: ANTONIN AVG P, Kopf n. r. Rs.: COL ICO, Flussgott n. l. auf Urne gestützt mit Schilfgras. RPC online IV.3, 7755 (temporary). Grüne Patina, gutes ss 50,-
Ex Numismatik Naumann Auktion 108, Wien 3. Oktober 2021, Los 487.



3519

KILIKIEN

- 3519 **AUGUSTA. Livia, 58 v. Chr. - 29 n. Chr.** AE Kleinbronze ø 20mm (4,88g). Posthum unter Nero, 67 - 68 n. Chr. Vs.: ΙΟΥΛΙΑ ΣΕΒΑΣΤΗ, drapierte Büste mit Scheitelzopf n. r. Rs.: ΑΥΓΥΣΤΑΝΩΝ, Stadtyche von Augusta mit Ährenbündel auf einem verzierten Diphros sitzend, zu ihren Füßen der Flussgott Saros kraulend. SNG Levante 1238; RPC I, 4013; SNG Cop. -. **RR!** Braune Patina, ss 100,-



3520

- 3520 **HIERAPOLIS - KASTABALA. Faustina minor, 147 - 176 n. Chr.** AE ø 26mm (11,16g). Vs.: ΦΑΥΣΤΕΙ[ΝΑ] ΣΕΒΑ[ΣΤΗ], drapierte Büste n. r., auf dem Kopf Mondsichel. Rs.: ΙΕΡΟ-ΠΟΛΕΙΤΩΝ, drapierte Büste des Helios mit Strahlenkrone n. l. SNG Levante 1587. Schwarzgrüne Patina, ss 60,-
Ex Gorny & Mosch Online Auktion 259, München 20. Oktober 2018, Los 3480.



3521

- 3521 **TARSOS. Elagabal, 218 - 222 n. Chr.** AE ø 24mm (10,23g). Vs.: [...] ΑΝΤΩΝΕΙΝΟΣ, drapierte Büste mit Lorbeerkranz n. r. Rs.: ΤΑΡΣΟΥ ΜΗΤΡΟ, Apollon Lykeios nackt in Vorderansicht stehend u. mit jeder Hand einen Wolf an den Vorderläufen gepackt haltend. SNG BN 1559; SNG Levante 1082. Dunkelgrüne Patina, ss 50,-



3522

- 3522 **Gordian III., 238 - 244 n. Chr.** AE Großbronze ø 34mm (23,29g). Vs.: ΑÇΤ Κ ΑΝΤ ΓΟΡΔΙΑΝΟΣ ΣΕΒ / Π - Π, drapierte Panzerbüste mit Strahlenkrone n. r. Rs.: ΤΑΡΣΟΥ ΜΗΤΡΟΠΟΛΕΩ / Α Μ Κ - Β Γ, Perseus n. r. mit Harpa in der Rechten u. kleiner Statue des Apollo Lykeios in der Linken, ihm gegenüber Fischer mit Rute über der Schulter u. Fischen. SNG Levante 1118; SNG BN 1647; Ziegler, Kilikien 781. Schwarzgraue Patina, fast ss 60,-



3523

KAPPADOKIEN

- 3523 **KAISAREIA. Nero, 54 - 68 n. Chr., und Divus Claudius.** AE Didrachme ø 21mm (6,05g). Nach 63/4 n. Chr. Vs.: NERO CLAVD DI[VI CLAVD F CAESA]R AVG GERMA, Kopf des Nero mit Lorbeerkranz n. r. Rs.: [DIVVS CLAVDIVS] AVGVST GERMANIC PAT[ER AVG], Kopf des Claudius mit Lorbeerkranz n. r. Vgl. RPC 3647; RIC 619 f.; C. 1; BMC 416; Syd. 66 f. **Subaerat!** **R!** Silberhaut größtenteils erhalten, ss 60,-
Ex Gorny & Mosch Online Auktion 274, München 20. November 2020, Los 2716.



3524

3524 **TYANA, Nero, 54 - 68 n. Chr.** AE ø 27mm (12,48g). Vs.: ΝΕΡΩΝ ΚΑΙΣΑΡ, Kopf mit Lorbeerkranz n. r. Rs.: ΤΥΑΝΕΩΝ ΕΤ ΒΙ, Tyche thronend n. r., darunter Flussgott. RPC I, 3659. Dunkelbraune Patina, s-ss 50,-
Ex Numismatik Naumann Auktion 120, Wien 2. September 2022, Los 450.



3529

3529 **Trajan, 98 - 117 n. Chr.** Tetradrachme ø 26mm (14,30g). 103 - 111 n. Chr. Vs.: ΑΥΤΟΚΡ ΚΑΙΣ ΝΕΡ ΤΡΑΙΑΝΟΣ ΣΕΒ ΓΕΡΜ ΔΑΚ, Kopf mit Lorbeerkranz n. r. Rs.: ΔΗΜΑΡΧ ΕΧ ΥΠΑΤ Ε, Adler mit gespreizten Schwingen in Vorderansicht auf Keule stehend, Kopf n. l. gewandt, r. im Feld Palmzweig. Wruck 155; McAlee 439/4; Prieur 1504. Partielle Auflagen, ss 100,-
Ex Gorny & Mosch Online Auktion 251, München 15. Oktober 2017, Los 4713; ex Sammlung Dr. G. S., Nürnberg, ersteigert bei Klenau, Auktion 30, November 1965.



3525

3525 **ANTIOCHIA AM ORONTES. Pseudo-autonom.** AE (7,43g). nach 47 v. Chr. Vs.: Kopf des Zeus mit Lorbeerkranz. Rs.: ΑΝΤΙΟΧΕΩΝ ΤΗΣ ΜΗΤΡΟΠΟΛΕΩΣ ΚΑΙ ΙΕΡΑΣ ΚΑΙ ΑΣΥΛΟΥ ΚΑΙ ΑΥΤΟΝΟΜΟΥ, Zeus Nikephoros n. links thronend. Im Abschnitt Datumsangabe außerhalb des Schrötlings. RPC 4218ff.; HGC 1367. Schöne schwarzbraune Patina, Vs. dezentriert, vz 1



3530

3530 **Philipp I., 244 - 249 n. Chr.** Billon-Tetradrachme ø 28mm (14,71g). 247 n. Chr. Vs.: ΑΥΤΟΚ Κ Μ ΙΟΥΛΙ ΦΙΛΙΠΠΙΟΣ ΣΕΒ, drapierte Panzerbüste mit Strahlenkrone n. r. Rs.: ΔΗΜΑΡΧ ΕΞ ΟΥΣΙΑΣ ΥΠΑ ΤΟ Γ, Adler mit gespreizten Schwingen in Vorderansicht stehend, Kopf mit Kranz im Schnabel n. r. gewendet, im Abschnitt ANTIOXIA / S C. Prieur 375; McAlee 922. Teils brauner Belag, ss-vz 100,-



3526

3526 **Pseudo-autonom.** AE (7,43g). Zeit des Hadrian, 128/9 n. Chr. Vs.: Büste des Apoll mit Lorbeerkranz. Rs.: Lyra, oben A. umlaufend Datumsangabe ΕΤΟΥ - ΖΟΡ (Jahr 177). RPC III 3750; McAlee 127a. **Besser als die bei RPC online abgebildeten Exemplare!** Schöne schwarze Patina, vz 80,-



3527

3527 **Pseudo-autonom.** AE Kleinbronze ø 19mm (5,74g). Jahr 44 der Siegesära von Actium = 11/2 n. Chr. Legat Q. Caecilius Metellus Creticus Silanus. Vs.: Kopf des Zeus mit Lorbeerkranz n. r. Rs.: ΕΠΙ ΣΙΛΑΝΟΥ ΑΝΤΙΟΧΕΩΝ, Widder n. r. springend, Kopf zurückgewendet, darüber Stern, darunter Datierung ΒΜ. RPC I, 4266. Schwarze Patina, ss 80,-
Ex Gorny & Mosch Online Auktion 251, München 15. Oktober 2017, Los 4711.



3531

3531 **Trebonianus Gallus, 251 - 253 n. Chr.** AE Tetradrachme ø 26mm (10,44g). 251 n. Chr. Mzst. Antiochia. Vs.: ΑΥΤΟΚ Κ Γ ΟΥΙΒ ΤΡΕΒ ΓΑΛΛΟΣ ΣΕΒ, drapierte Büste mit Lorbeerkranz n. r., darunter S. Rs.: ΔΗΜΑΡΧ ΕΖΟΥΚΙΑΚ ΒΡΑΤΟΚ, Adler mit Kranz im Schnabel u. Kopf n. l., im Abschnitt S C. Prieur 664; RPC IX 1806. Dunkelgrüne Patina, ss-vz 60,-



3528

3528 **Augustus, 27 v. Chr. - 14. n. Chr.** AE Kleinbronze ø 18mm (7,14g). 5 - 4 v. Chr. Jahr der Geburt Christi, unter dem Legaten Publius Quinctilius Varus. Vs.: Kopf des Zeus mit Lorbeerkranz n. r. Rs.: ΑΝΤΙΟΧΕΙΩΝ - ΕΠΙ ΟΥΡΑΟΥ, Tyche mit Ähre auf Felsen n. r. sitzend, unter ihr Flussgott Orontes n. r. kraulend. RPC I 4252; McAlee 87; Butcher 50c. ss 40,-
Ex Gorny & Mosch Online Auktion 259, München 20. Oktober 2018, Los 3488.



3532

3532 **LAODIKEIA AD MARE. Elagabal, 218 - 222 n. Chr.** AE Kleinbronze ø 18mm (6,73g). Vs.: ΙΜΡ C Μ ΑΥΡ ΑΝΤΟΝΙΝΥΣ, drapierte Büste mit Strahlenkranz n. r. Rs.: ΛΑΥ[ΔΙCΕΟΝ] / ΔΕ, zwei Ringer einander an den Handgelenken fassend. SNG Cop. 372; BMC 105. Grüne Patina, ss 60,-



3533

- 3533 **SELEUKIA. Trajan, 98 - 117 n. Chr.** AE Kleinbronze ø 14mm (1,73g). Vs.: ΑΥΤ ΚΑΙΣ ΝΕΠ ΤΡΑΙΑΝ ΣΕΒ ΓΕΡΜ, Kopf mit Lorbeerkranz n. r. Rs.: ΔΗΜΑΠΧ ΕΞ ΥΠΙΑΤ Β, Lorbeerzweig, Bogen u. Pfeil. McAlee 503. Dunkelbraune Patina, ss 150,-



3534

PHÖNIZIEN

- 3534 **BERYTUS. Marc Aurel und Lucius Verus, 161 - 169 n. Chr.** AE ø 18mm (5,12g). Vs.: IMP CAES M AVREL ANTONINVS AVG, Kopf des Marc Aurel mit Lorbeerkranz n. r., darunter COL. Rs.: IMP CAES L AVREL VERVS AVG, Kopf des Lucius Verus mit Lorbeerkranz n. r., darunter BER. SNG Cop. 104; BMC 112. ss 80,-
Ex Gorny & Mosch Online Auktion 259, München 20. Oktober 2018, Los 3491 und Auktion 241, München 10. Oktober 2016, Los 1977.



3535

- 3535 **SIDON. Pseudo-autonom.** AE ø 22mm (6,48g). 1. Jh. v. - 1. Jh. n. Chr. Vs.: Kopf des Dionysos mit Efeukranz n. r. Rs.: Cista mystica im Efeukranz. BMC - (vgl. 149-160); Hunter II -. Grüne Patina, ss 40,-
Ex Gorny & Mosch Online Auktion 251, München 15. Oktober 2017, Los 4719; ex Sammlung Dr. Vogl; ex Numismatik Naumann Auktion 44, 7. Juni 2016, Los 494; erworben im März 1988 bei der Bank Aufhäuser, München.



3536

PALÄSTINA

- 3536 **CAESAREA PANEAS. Herodes Agrippa II, ca. 50 - 100 n. Chr.** AE ø 25mm (12,31g). Unter Vespasian, 74/5 n. Chr. Vs.: ΑΥΤΟΚΡ ΟΥΕΣΠ ΚΑΙΣΑΡ ΣΕΒΑΣΤΩ, Kopf des Vespasian mit Lorbeerkranz n. r. Rs.: ΕΤ ΔΙ - ΒΑ[ΣΙΑ] / [ΑΓΡΙ]-Π[ΟΥ], Stadtgöttin mit Polos u. Füllhorn im l. Arm n. l. stehend, in der erhobenen Rechten zwei Ähren haltend. RPC II 2244. Dunkelgrüne Patina, ss 80,-
Ex Gorny & Mosch Online Auktion 259, München 20. Oktober 2018, Los 3492.



3537

MESOPOTAMIEN

- 3537 **SINGARA. Gordian und Tranquillina, 238 - 244 n. Chr.** AE ø 34mm (26,32g). Vs.: ΑΥΤΟΚ Κ Μ ΑΝΤ ΓΟΡΔΙΑΝΟΝ ΣΑΒ ΤΡΑΝΚΥΛΛΙΝΑ ΣΕΒ, drapierte Büsten des Gordian III. l. mit Lorbeerkranz u. der Tranquillina r. einander gegenüber. Rs.: ΑΥΡ ΣΕΠ ΚΟΛ - ΣΙΝΓΑΡΑ, Stadtgöttin mit Mauerkrone auf Felsen n. l. sitzend, in der Rechten Ährenbündel haltend, zu ihren Füßen Flussgott kraulend, oben Kentaur als Sagittarius n. r. springend. BMC 8-11; SNG Cop. 256. Grüne Patina, fast ss 60,-
Ex Gorny & Mosch Online Auktion 251, München 15. Oktober 2017, Los 4721; ex Numismatik Naumann Auktion 47, 9. Oktober 2016, Los 410.



3538

ÄGYPTEN

- 3538 **ALEXANDRIA. Nero, 54 - 68 n. Chr.** Tetradrachme ø 26mm (12,06g). 56 - 57 n. Chr. Vs.: ΝΕΡ ΚΛΑΥ ΚΑΙΣ ΣΕΒ ΓΕΡ ΑΥΤΟ, Kopf des Nero mit Lorbeerkranz n. r. Rs.: ΟΚΤΑΟΥΙΑ ΣΕΒΑΣΤΟΥ, drapierte Büste der Claudia Octavia n. r., r. Jahreszahl ΛΓ. RPC I, 5202; Köln 122; Dattari 190; Milne 133; Emmett 127. **R!** ss 200,-



3539

- 3539 **Domitian, 81 - 96 n. Chr.** AE Diobol ø 25mm (10,37g). Jahr 6 = 86/7 n. Chr. Vs.: ΑΥΤ ΚΑΙΣΑΡ ΔΟΜΙΤΙΑΝΟΣ ΣΕΒ ΓΕΡΜ, Büste mit Lorbeerkranz n. l. Rs.: ΕΤΟΥΣ ΕΚΤΟΥ, Büste der Alexandria/Afrika mit Elefantenskalp n. r. RPC II, 2530. Braune Patina, ss 60,-



3540

- 3540 **Severus Alexander, 222 - 235 n. Chr.** Billon-Tetradrachme ø 24mm (13,66g). 222/3 n. Chr. Vs.: Α ΚΑΙ ΜΑ ΑΥΤ ΣΕΥ ΑΛΕΞΑΝΔΡΟΣ ΣΕΒ, drapierte Panzerbüste mit Lorbeerkranz von hinten gesehen. Rs.: Büste des Helios mit Strahlenkranz n. r., im Feld Λ Γ. RPC online VI - (vgl. 10243. Jahr 2). **RRR! Mit diesem Jahr unpubliziert?** ss 200,-

RÖMER



3541

RÖMISCHE REPUBLIK

- 3541 **ANONYME PRÄGUNGEN, 280 - 211 V. CHR.**
Anonym, 225 - 212 v. Chr. AE Sextans ø 31mm (30,68g). Mzst. Rom. Vs.: Kopf des Merkur mit geflügeltem Petasos n. r., dahinter zwei Punkte. Rs.: Prora n. r., darüber ROMA, darunter zwei Punkte. Cr. 38/5; Syd. 85. Grünbraune Patina, ss 60,-
Ex Gorny & Mosch Online Auktion 259, München 20. Oktober 2018, Los 3510; erworben bei Münzen Ritter, Düsseldorf.



3542

- 3542 **Anonym, 217 - 215 v. Chr.** AE Sextans ø 20mm (5,84g). Mzst. Rom. Vs.: Kopf des Merkur mit geflügeltem Petasos n. r., dahinter zwei Punkte. Rs.: Prora n. r., darüber ROMA, darunter zwei Punkte. Cr. 38/5; Syd. 85. Braungüne Patina, ss 50,-
Ex Gorny & Mosch Online Auktion 259, München 20. Oktober 2018, Los 3511.



3543

- 3543 **Anonym, 217 - 215 v. Chr.** AE Semiuncia ø 20mm (6,44g). Mzst. Rom. Vs.: Kopf des Merkur mit geflügeltem Petasos n. r. Rs.: Prora n. r., darüber ROMA. Cr. 38/7; Syd. 87. Schöne dunkelgrüne Patina, ss-vz 100,-
Ex Müller Auktion 194, Solingen 2021, Los 212.



3544

- 3544 **RÖMISCHE REPUBLIK NACH 211 V. CHR.**
Anonym, ab 211 v. Chr. Denar ø 20mm (3,80g). Mzst. Rom. Vs.: Behelmter Kopf der Roma n. r., dahinter X. Rs.: ROMA in Linienrahmung, Dioskuren galoppieren n. r. Cr. 44/5; Syd. 167f. Dunkle Tönung, Rs. Schrötlingssriss, ss-vz 80,-



3545

- 3545 **Anonym, ab 211 v. Chr.** Quinar ø 16mm (1,93g). Mzst. mobil. Vs.: Behelmter Kopf der Roma n. r., dahinter V. Rs.: ROMA (in Linien), die Dioskuren reiten n. r. Cr. 44/6; Syd. 141; King 1. Dunkle Tönung, Vs. Prägeschwäche, Rs. Korrosionsspuren, gutes ss 80,-



3546

- 3546 **C. Scribonius, 154 v. Chr.** Denar ø 19mm (3,94g). Mzst. Rom. Vs.: Kopf der Roma n. r., dahinter X. Rs.: ROMA, die Dioskuren mit Lanzen reiten n. r., darunter C SCR. Cr. 201/1; Syd. 380. Dunkle Tönung, Vs. leichte Überprägungsspuren, ss-vz 80,-



3547

- 3547 **P. Sulla, 151 v. Chr.** Denar ø 18mm (3,78g). Mzst. Rom. Vs.: Behelmter Kopf der Roma n. r., dahinter X. Rs.: P SVLA (teilweise in Ligatur) / ROMA, Viktoria in Biga n. r. Cr. 205/1; Syd. 386. Dunkle Tönung, Vs. Doppelschlag, ss-vz 80,-



3548

- 3548 **Spurius Afranius ('Safra'), 150 v. Chr.** Denar ø 18mm (3,85g). Mzst. Rom. Vs.: Behelmter Kopf der Roma n. r., dahinter X. Rs.: SAFRA / ROMA, Viktoria mit Peitsche in Biga n. r. Cr. 206/1; Syd. 388. Dunkle Tönung, Korrosionsspuren, ss-vz 60,-



3549

- 3549 **Q. Marcius Libo, 148 v. Chr.** Denar ø 20mm (3,68g). Mzst. Rom. Vs.: LIBO, Kopf der Roma mit Greifenkopfhelm n. r., davor X. Rs.: Q MARC (teilweise in Ligatur) / ROMA, die Dioskuren mit Lanzen reiten n. r. Cr. 215/1; Syd. 395. Dunkle Tönung, Vs. teils korrodiert, Kratzer, gutes ss 60,-



3550

3550 **Q. Marcius Libo, 148 v. Chr.** AE As ø 29mm (23,86g). Mzst. Rom. Vs.: Kopf des Janus mit Lorbeerkranz, darüber I. Rs.: Prora n. r., darüber Q MARC (teilweise in Ligatur), davor LIBO, darunter ROMA. Cr. 215/2a; Syd. 396. Grüne Patina mit roten Einsprengseln, ss 100,-



3551

3551 **C. Valerius Flaccus, 140 v. Chr.** Denar ø 18mm (3,34g). Mzst. Rom. Vs.: Kopf der Roma n. r., dahinter X. Rs.: FLAC / C VAL C F (teilweise in Ligatur) / ROMA, Viktoria mit Peitsche in Biga n. r. Cr. 228/2; Syd. 440. Dunkle Tönung, gutes ss 60,-



3552

3552 **Ti. Veturius, 137 v. Chr.** Denar ø 19mm (3,92g). Mzst. Rom. Vs.: TI VET (teilweise in Ligatur), drapierte Büste des Mars mit Helm n. r., dahinter X. Rs.: Schweineschwurszene mit zwei gegenüberstehenden Soldaten, in der Mitte kniender Mann mit Schwein, darüber ROMA. Cr. 234/1; Syd. 527. Tönung, Vs. Kratzer, gutes ss 80,-



3553

3553 **C. Minucius Augurinus, 135 v. Chr.** Denar ø 19mm (3,67g). Mzst. Rom. Vs.: ROMA, Kopf der Roma mit Greifenhelm n. r., davor X. Rs.: C A-VG, in der Mitte Säule mit Kapitell, Glocken u. Löwenprotomen, seitlich zwei Togati auf Basen, der linke mit Brotlaib, den Fuß auf Modius, der rechte mit Lituus. Cr. 242/1; Syd. 463; Bauten S. 45 Nr. 84; Hill, Monuments S. 60. Dunkle Tönung, Korrosionsspuren, ss 60,-



3554

3554 **Ti. Minucius Augurinus, 134 v. Chr.** Denar ø 19mm (3,67g). Mzst. Rom. Vs.: Kopf der Roma n. r., l. im Feld Stern. Rs.: RO-MA / TI MINVCI C F / AVGVVRINI, Säule mit Statue, an der Basis r. u. l. je eine Ähre, l. ein Togatus mit Gegenstand in den Händen, den l. Fuß auf Modius gesetzt, r. weiterer Togatus mit Lituus. Cr. 243/1; Syd. 494; Bauten S. 46 Nr. 85; Hill, Monuments S. 60. Dunkle Tönung, gutes ss 60,-



3555

3555 **L. Postumius Albinus, 131 v. Chr.** Denar ø 20mm (3,84g). Mzst. Rom. Vs.: Behelmter Kopf der Roma n. r., dahinter Apex, davor Stern. Rs.: L POST ALB (teilweise in Ligatur) / ROMA, Mars fährt mit Schild, Speer u. Tropaeum in Quadriga n. r. Cr. 252/1; Syd. 472. Dunkle Tönung, Vs. Kratzer, gutes ss 80,-



3556

3556 **Cn. Domitius Ahenobarbus, 128 v. Chr.** Denar ø 19mm (3,96g). Mzst. in Sizilien oder Spanien. Vs.: Kopf der Roma n. r., l. Kornähre, r. unten Stern. Rs.: ROMA / CN DOM, Viktoria mit Peitsche in Biga n. r., darunter Mann im Kampf mit einem Löwen. Cr. 261/1; Syd. 514. Tönung, ss-vz 80,-



3557

3557 **Q. Fabius Labeo, 124 v. Chr.** Denar ø 20mm (3,77g). Mzst. Rom. Vs.: Behelmter Kopf der Roma n. r., darunter X, dahinter ROMA, davor LABEO. Rs.: Q FABI, Jupiter fährt mit Zepter u. Blitzbündel in Quadriga n. r., darunter Prora. Cr. 273/1; Syd. 532. Dunkle Tönung, gutes ss 60,-



3558

3558 **Q. Minucius Rufus, 122 v. Chr.** Denar ø 18mm (3,42g). Mzst. Rom. Vs.: RVF, Kopf der Roma n. r., davor X. Rs.: Q MINV / ROMA, die Dioskuren mit Lanzen reiten n. r. Cr. 277/1; Syd. 421. Dunkle Tönung, Korrosionsspuren, Rs. partiell grüne Auflagen, gutes ss 50,-



3559

3559 **Cn. Papirius Carbo, 121 v. Chr.** Denar ø 20mm (3,92g). Mzst. Rom. Vs.: Kopf der Roma n. r., dahinter X. Rs.: CARB / ROMA, Jupiter mit Zepter u. Blitzbündel in Quadriga n. r. Cr. 279/1; Syd. 415. Tönung, gutes ss 60,-



3560



- 3560 **L. Licinius Crassus, Cn. Domitius Ahenobarbus u.a., 118 v. Chr.** Denar ø 22mm (3,94g). Mzst. Narbo. Vs.: C MALLE C F, Kopf der Roma n. r., dahinter X. Rs.: L LIC CN DOM, nackter Krieger mit Schild, Carnyx u. Speer in Biga n. r. Cr. 282/3; Syd. 524. Dunkle Tönung, gutes ss 80,-



3566



- 3566 **L. Memmius, 109 oder 108 v. Chr.** Denar ø 19mm (3,95g). Mzst. Rom. Vs.: Kopf mit Eichenlaubkranz n. r., unter dem Kinn Stern. Rs.: L MEMMI, die Dioskuren stehen zwischen ihren Pferden, jeder einen Speer haltend. Cr. 304/1; Syd. 558. Fleckige Tönung, Vs. Kratzer, gutes ss 80,-



3561



- 3561 **Cn. Domitius, 116 oder 115 v. Chr.** Denar ø 20mm (3,95g). Mzst. Rom. Vs.: ROMA, Kopf der Roma n. r., dahinter X. Rs.: CN DOMI, Jupiter mit Blitzbündel u. Lorbeerzweig in Quadriga n. r. Cr. 285/1; Syd. 535. Tönung, gutes ss 60,-



3567



- 3567 **L. Memmius, 109 oder 108 v. Chr.** Denar ø 19mm (3,95g). Mzst. Rom. Vs.: Kopf mit Eichenlaubkranz n. r., unter dem Kinn Stern. Rs.: L MEMMI, die Dioskuren stehen zwischen ihren Pferden, jeder einen Speer haltend. Cr. 304/1; Syd. 558. Dunkle Tönung, Vs. Kratzer, gutes ss 60,-



3562



- 3562 **Q. Curtius, 116 oder 115 v. Chr.** Denar ø 19mm (3,72g). Mzst. Rom. Vs.: Q CVRT, Kopf der Roma n. r., dahinter X. Rs.: Dasselbe incus. Cr. vgl. 285/2; Syd. vgl. 537. **Fehlprägung!** Tönung, ss 60,-



3568



- 3568 **L. Cornelius Scipio Asiaticus, 106 v. Chr.** Denar ø 18mm (3,00g). Mzst. Rom. Vs.: Kopf des Jupiter mit Lorbeerkranz n. l., davor Kontrollbuchstabe. Rs.: L SCIP ASIAG, Jupiter mit Blitz u. Zepter in Quadriga n. r., rechts vom Zepter N. Cr. 311/1b; Syd. 576a. Dunkle Tönung, Vs. Kratzer, gutes ss 60,-



3563



- 3563 **M. Sergius Silus, 116 oder 115 v. Chr.** Denar ø 17mm (3,88g). Mzst. Rom. Vs.: ROMA / EX S C, Kopf der Roma n. r., dahinter Stern. Rs.: M SERGI / SILVS, Reiter n. l. hält Schwert u. abgeschlagenen Kopf in der Linken, davor Q. Cr. 286/1; Syd. 534. Dunkle Tönung, Rs. Schrötlingsfehler, gutes ss 80,-



3569



- 3569 **L. Memmius Galeria, 106 v. Chr.** Denar ø 19mm (3,66g). Mzst. im Feld mit Sulla. Vs.: ROMA, Kopf des Saturn mit Lorbeerkranz n. l., dahinter Harpa, davor Kontrollmarke C mit Punkt davor. Rs.: Venus in Biga n. r., darüber Cupido mit Kranz n. l. fliegend, im Abschnitt L MEMMI / GAL. Cr. 313/1b; Syd. 574. Dunkle Tönung, ss 50,-



3564



- 3564 **C. Claudius Pulcher, 110 oder 109 v. Chr.** Denar ø 18mm (4,01g). Mzst. Rom. Vs.: Kopf der Roma n. r. Rs.: C PVLCHER, Viktoria in Biga n. r. Cr. 300/1; Syd. 569. Tönung, Vs. Stempelunsauberkeiten, ss-vz 100,-



3565



- 3565 **C. Claudius Pulcher, 110 oder 109 v. Chr.** Denar ø 18mm (3,66g). Mzst. Rom. Vs.: Kopf der Roma n. r. Rs.: C PVLCHER, Viktoria in Biga n. r. Cr. 300/1; Syd. 569. Dunkle Tönung, gutes ss 50,-



3570



- 3570 **C. Coelius Caldus, 104 v. Chr.** Denar ø 18mm (3,39g). Mzst. Rom. Vs.: Kopf der Roma n. l. Rs.: C COIL / CALD, Viktoria fährt in Biga n. l., darüber Kontrollbuchstabe. Cr. 318/1a; Syd. 582. Tönung, Rs. Stempelbruch, ss-vz/ss 60,-



3571

3571 **Q. Minucius Thermus, 103 v. Chr.** Denar ø 20mm (3,83g). Mzst. Rom. Vs.: Behelmter Kopf des Mars n. l. Rs.: Q THERM MF (teilweise in Ligatur), römischer Soldat schützt gestürzten Kameraden im Kampf gegen barbarischen Krieger. Cr. 319/1; Syd. 592. Tönung, Vs. Prägeschwäche, gutes ss 80,-



3576

3576 **D. Iunius Silanus, 91 v. Chr.** Denar ø 20mm (3,86g). Mzst. Rom. Vs.: Kopf der Roma n. r., dahinter Kontrollmarke C. Rs.: D SILANVS L F / ROMA, Viktoria mit Peitsche u. Palmzweig in Biga n. r. fahrend, im Feld oben XIII. Cr. 337/3; Syd. 646. Tönung, ss-vz 80,-



3572

3572 **L. Cassius Caecianus, 102 v. Chr.** Denar ø 18mm (3,82g). Mzst. Rom. Vs.: CAEICIAN (in Ligatur), Kopf der Ceres mit Kranz aus Getreideähren n. l., oben r. im Feld C. Rs.: L CASSI, Ochsenpaar im Joch n. l., darüber T. Cr. 321/1; Syd. 594. Tönung, Vs. Prägeschwäche, gutes ss 60,-



3577

3577 **D. Iunius Silanus, 91 v. Chr.** Denar ø 17mm (3,50g). Mzst. Rom. Vs.: Kopf der Roma n. r., dahinter Kontrollmarke C. Rs.: D SILANVS L F / ROMA, Viktoria mit Peitsche u. Palmzweig in Biga n. r. fahrend, im Feld oben VI. Cr. 337/3; Syd. 646. Tönung, Vs. Korrosionsspuren, gutes ss 60,-



3573

3573 **M. Lucilius Rufus, 101 v. Chr.** Denar ø 20mm (2,93g). Mzst. Rom. Vs.: Kopf der Roma mit Helm im Lorbeerkrantz n. r., dahinter PV. Rs.: M LVCILI / RVF, Viktoria mit Peitsche in Biga n. r. Cr. 324/1; Syd. 599. **Subaerat!** Dunkle Tönung, Schrötlingsfehler, Vs. Korrosion, gutes ss 50,-



3578

3578 **L. Calpurnius Piso Frugi, 90 v. Chr.** Denar ø 19mm (3,83g). Mzst. Rom. Vs.: Kopf des Apollo mit Lorbeerkrantz n. r., dahinter Bogen. Rs.: L PISO FRVGI / ROMA, Reiter mit Palmzweig n. r., darunter Kontrollzahl XII. Cr. 340/1; Syd. 661. Dunkle Tönung, Vs. Stempelbruch u. Graffiti, Rs. Korrosionsspuren, gutes ss 80,-



3574

3574 **L. Pomponius Molo, 97 v. Chr.** Denar ø 18mm (3,77g). Mzst. Rom. Vs.: L POMPON MOLO, Kopf des Apoll mit Lorbeerkrantz n. r. Rs.: NVMA POMPI (in Ligatur), Numa Pompilius mit Lituus steht vor einem brennenden Altar, r. führt ein Opferdiener eine Ziege heran. Cr. 334/1; Syd. 607. Dunkle Tönung, Kratzer, Vs. Schrötlingsfehler, Rs. Punze, ss 80,-



3579

3579 **C. Vibius Pansa, 90 v. Chr.** Denar ø 19mm (3,81g). Mzst. Rom. Vs.: PANSA, Kopf des Apoll mit Lorbeerkrantz n. r., davor Kontrollzeichen. Rs.: C VIBIVS C F, Minerva mit Speer u. Tropaeum in Quadriga n. r. Cr. 342/5b; Syd. 684. gutes ss 80,-



3575

3575 **C. Publicius Malleolus, 96 v. Chr.** Denar ø 18mm (3,96g). Mzst. Rom. Vs.: Kopf des Mars n. r., darüber Hammer, davor Stern. Rs.: C MAL (teilweise in Ligatur), nackter Krieger mit Lanze setzt Fuß auf Panzer, l. Tropaeum, r. Prora, darüber Caduceus. Cr. 335/3c; Syd. 615a. Dunkle Tönung, ss 100,-



3580

3580 **C. Vibius Pansa, 90 v. Chr.** Denar ø 18mm (3,61g). Mzst. Rom. Vs.: PANSA, Kopf des Apoll mit Lorbeerkrantz n. r., davor Kontrollzeichen. Rs.: C VIBIVS C F, Minerva mit Speer u. Tropaeum in Quadriga n. r. Cr. 342/5b; Syd. 684. gutes ss 60,-



3581

3581 **M. Porcius Cato, 89 v. Chr.** Quinar ø 14mm (1,36g). Mzst. Rom. Vs.: M CATO (in Ligatur), Kopf des Liber mit Efeukrantz n. r., darunter Kranz. Rs.: Dasselbe incus. Cr. 343/2b; Syd. 597a; King S. 257 Nr. 46. **Fehlprägung!** Dunkle Tönung, ss 50,-



3582

- 3582 **C. Gargonius, Ogulnius und M. Vergilius, 86 v. Chr.** Quinar ø 19mm (3,63g). Mzst. Rom. Vs.: Kopf des Apollon mit Eichenkranz n. r., darunter Blitzbündel. Rs.: Jupiter galoppierende Quadriga mit der Linken n. r. lenkend, in der erhobenen Rechten Blitzbündel. Cr. 350A/2; Syd. 723. Dunkle Tönung, Korrosionsspuren, ss 60,-



3583

- 3583 **C. Gargonius, Ogulnius und M. Vergilius, 86 v. Chr.** Quinar ø 19mm (4,13g). Mzst. Rom. Vs.: Kopf des Apollon mit Eichenkranz n. r., darunter Blitzbündel. Rs.: Jupiter galoppierende Quadriga mit der Linken n. r. lenkend, in der erhobenen Rechten Blitzbündel. Cr. 350A/2; Syd. 723. Dunkle Tönung, ss 60,-



3584

- 3584 **Mn. Fonteius, 85 v. Chr.** Denar ø 19mm (3,96g). Mzst. Rom. Vs.: MN FONTEI (teilweise in Ligatur), Kopf des Apollon mit Lorbeerkranz n. r., darunter Blitzbündel, davor C F. Rs.: Cupido auf Ziege n. r. reitend, r. u. l. die Dioskurenmützen, im Abschnitt Thyrsos, das Ganze in Lorbeerkranz. Cr. 353/1d; Syd. 724b. Leichte Tönung, etwas flau, ss 60,-



3585

- 3585 **C. Mamilius Limetanus, 82 v. Chr.** Denar ø 20mm (3,73g). Mzst. Rom. Vs.: Büste des Merkur mit geflügeltem Petasos u. Caduceus über der l. Schulter, dahinter N. Rs.: C MAMIL - LIMETAN teilweise in Ligatur, Odysseus mit Wanderstab vor seinem Hund Argos. Cr. 362/1; Syd. 741. Dunkle Tönung, Rs. Prägeschwäche, gutes ss 60,-



3586

- 3586 **C. Mamilius Limetanus, 82 v. Chr.** Denar ø 19mm (3,95g). Mzst. Rom. Vs.: Büste des Merkur mit geflügeltem Petasos u. Caduceus über der l. Schulter, dahinter N. Rs.: C MAMIL - LIMETAN teilweise in Ligatur, Odysseus mit Wanderstab vor seinem Hund Argos. Cr. 362/1; Syd. 741. Prägeschwächen, Vs. Graffiti, ss 60,-



3587

- 3587 **L. Marcus Censorinus, 82 v. Chr.** Denar ø 17mm (3,41g). Mzst. Rom. Vs.: Kopf des Apollon mit Lorbeerkranz n. r. Rs.: L CENSOR, Marsyas mit Stiefeln, Weinschlauch u. erhobener Rechten, dahinter Säule mit Viktoria. Cr. 363/1d; Syd. 737. Tönung, Vs. Kratzer, Rs. partiell Auflagen, ss-vz 80,-



3588

- 3588 **L. Marcus Censorinus, 82 v. Chr.** Denar ø 18mm (3,40g). Mzst. Rom. Vs.: Kopf des Apollon mit Lorbeerkranz n. r. Rs.: L CENSOR, Marsyas mit Stiefeln, Weinschlauch u. erhobener Rechten, dahinter Säule mit Viktoria. Cr. 363/1d; Syd. 737. Tönung, ss 60,-



3589

- 3589 **Q. Antonius Balbus, 83 - 82 v. Chr.** Quinar ø 20mm (3,14g). Mzst. Rom. Vs.: Kopf des Jupiter mit Lorbeerkranz n. r., dahinter S C. Rs.: Q ANTO BALB (teilweise in Ligatur) / PR, Viktoria in Quadriga n. r., Zügel, Palmzweig u. Kranz haltend, darunter Kontrollmarke H. Cr. 364/1d; Syd. 742a. Dunkle Tönung, Korrosionsspuren, ss-vz 60,-



3590

- 3590 **L. Cornelius Sulla Felix und L. Manlius Torquatus, 82 v. Chr.** Denar ø 20mm (3,99g). Mzst. im Feld mit Sulla. Vs.: L MANLI / PRO Q, Kopf der Roma n. r. Rs.: L SVLLA IM, von Viktoria bekränzter Triumphator mit Caduceus in Quadriga n. r. Cr. 367/3; Syd. 758; Schmuhl, Siegesmonumente Abb. 47; 104. Gutes ss 80,-



3591

- 3591 **Q. Fabius Maximus, 82 - 80 v. Chr.** Quinar ø 17mm (3,74g). Mzst. Rom. Vs.: ROMA / Q MAX, Kopf der Roma n. r., unter dem Kinn ein Stern. Rs.: In einem Kranz aus Gerste, Weizen u. Früchten ein Füllhorn vor einem Blitzbündel. Cr. 265/1; Syd. 478. Dunkle Tönung, ss 60,-



3592



- 3592 **C. Marius Capito, 81 v. Chr.** Denar ø 20mm (3,46g). Mzst. Rom. Vs.: CAPIT u. Kontrollzahl XXXIII, drapierte Büste der Ceres mit Ährenkranz n. r., davor Ameise. Rs.: XXXIII / C MARI C F / S C, Bauer treibt ein Ochsengespann n. l. Cr. 378/1c; Syd. 744b. **RR!** Dunkle Tönung, ss 100,-



3593



- 3593 **L. Procius, 80 v. Chr.** Denar ø 18mm (3,76g). Mzst. Rom. Vs.: S C, Kopf des Jupiter n. r. Rs.: L PROCILI / F, Iuno Sospita mit Schild u. Lanze schreitet n. r., davor Schlange. Cr. 379/1; Syd. 771. Dunkle Tönung, Vs. Schrötlingsfehler, gutes ss 60,-



3594



- 3594 **C. Publicius, 80 v. Chr.** Denar ø 19mm (3,69g). Mzst. Rom. Vs.: ROMA, drapierte Büste der Roma mit Helm n. r., darüber Kontrollmarke F. Rs.: C POBLICI Q F, Herkules n. l. ringt mit dem Löwen, l. Bogen u. Köcher, unten Keule, links F. Cr. 380/1; Syd. 768. Dunkle Tönung, Kratzer, ss/ss-vz 80,-



3595



- 3595 **L. Lucretius Trio, 76 v. Chr.** Denar ø 18mm (3,93g). Mzst. Rom. Vs.: Büste des Sol mit Strahlenkrone n. r. Rs.: TRIO / L LVCRETI, Mondsichel u. sieben Sterne. Cr. 390/1; Syd. 783. Dunkle Tönung, ss-vz 60,-



3596



- 3596 **Cn. Cornelius Lentulus Marcellinus, 76 - 75 v. Chr.** Denar ø 20mm (3,85g). Mzst. Rom. Vs.: G P R, Büste des Genius Populi Romani n. r., dahinter Zepter. Rs.: EX - S C / CN LEN Q, Zepter mit Kranz, Globus u. Ruder. Cr. 393/1a; Syd. 752. Tönung, ss-vz 80,-



3597



- 3597 **C. Egnatius Maximus, 75 v. Chr.** Denar ø 18mm (3,76g). Mzst. Rom. Vs.: MAXSVMVS, Kopf der Libertas mit Diadem n. r., dahinter Pileus. Rs.: C EGNATIVS CN F, r. Roma mit Lanze u. Schwert, den l. Fuß auf Wolfskopf gesetzt, u. Venus begleitet von einem Amor u. mit Zepter frontal stehend, r. u. l. ein Ruder auf Schiffsprora, r. CN N. Cr. 391/3; Syd. 787. Vs. Graffito, gutes ss 80,-



3598



- 3598 **C. Egnatius Maximus, 75 v. Chr.** Denar ø 18mm (3,47g). Mzst. Rom. Vs.: MAXSVMVS, Kopf der Libertas mit Diadem n. r., dahinter Pileus. Rs.: C EGNATIVS CN F, r. Roma mit Lanze u. Schwert, den l. Fuß auf Wolfskopf gesetzt, u. Venus begleitet von einem Amor u. mit Zepter frontal stehend, r. u. l. ein Ruder auf Schiffsprora, rechts CN N. Cr. 391/3; Syd. 787. Dunkle Tönung, ss 60,-



3599



- 3599 **L. Farsuleius Mensor, 75 v. Chr.** Denar ø 18mm (3,48g). Mzst. Rom. Vs.: Drapierte Büste der Libertas mit Diadem n. r., dahinter S C u. Pileus, davor MENSOR. Rs.: L FARSVLEI, Krieger mit Lanze hilft Togatus in Biga, darunter Kontrollzahl. Cr. 392/1b; Syd. 789. Dunkle Tönung, ss 80,-



3600



- 3600 **L. Aemilius Lepidus Paullus, 62 v. Chr.** Denar ø 19mm (3,96g). Mzst. Rom. Vs.: PAVLLVS LEPIDVS CONCORDIA, Kopf der Concordia mit über den Hinterkopf gezogenem Schleier n. r. Rs.: TER / PAVLLVS L, L. Aemilius Paullus in der Toga n. l. stehend, vor ihm Tropaeum aus makedonischen Waffen sowie drei Gefangene bestehend aus König Perseus u. seine beiden Söhne. Cr. 415/1; Syd. 926; Schmuhl, Siegesmonumente Abb. 36. Dunkle Tönung, Prägeschwäche, gutes ss 80,-



3601



- 3601 **M. Aemilius Scaurus und P. Plautius Hypsaeus, 58 v. Chr.** Denar ø 18mm (3,68g). Mzst. Rom. Vs.: M SCAVR / AED CVR / EX - S C / REX ARETAS, Kamel n. r., davor kniende Figur mit Ölbaumzweig. Rs.: P HVPSAE / AED CVR / C HVPSAE COS / PREIVE / CAPTV, Jupiter mit Blitzbündel in Quadriga fährt n. l., vor den Pferden Skorpiion. Cr. 422/1b; Syd. 913. Dunkle Tönung, ss 50,-



3602

- 3602 **P. Fonteius Capito, 55 v. Chr.** Denar ø 17mm (4,05g). Mzst. Rom. Vs.: P FONTEIVS CAPITO IIIIVIR CONCORDIA, Kopf der Concordia mit Stephane capite velato n. r. Rs.: Dasselbe incus. Cr. vgl. 429/2a; Syd. vgl. 901. **Fehlprägung!** Dunkle Tönung, ss 60,-



3603

- 3603 **P. Plautius, 55 v. Chr.** Denar ø 17mm (3,73g). Mzst. Rom. Vs.: A PLAVTIIVS - AED CVR S C, Kopf der Kybele mit Mauerkrone n. r. Rs.: BACCHIVS - IVDAEVVS, Kamel n. r. stehend, davor kniende Gestalt n. r., in der r. Hand Zweig. Cr. 431/1; Syd. 932. Dunkle Tönung, Vs. Kratzer, gutes ss 80,-



3604

- 3604 **Q. Pompeius Rufus, 54 v. Chr.** Denar ø 19mm (3,82g). Mzst. Rom. Vs.: Q POMPEI Q F / RVFVVS, Sella Curulis auf Podest, darauf COS, l. Pfeil, r. Lorbeerzweig. Rs.: SVLLA COS, Sella Curulis, l. Lituus, r. Kranz, darunter auf Podest Q POMPEI RVF. Cr. 434/2; Syd. 909. Dunkle Tönung, gutes ss 80,-



3605

- 3605 **Q. Pompeius Rufus, 54 v. Chr.** Denar ø 19mm (3,63g). Mzst. Rom. Vs.: Q POMPEI Q F / RVFVVS, Sella Curulis auf Podest, darauf COS, l. Pfeil, r. Lorbeerzweig. Rs.: SVLLA COS, Sella Curulis, l. Lituus, r. Kranz, darunter auf Podest Q POMPEI RVF. Cr. 434/2; Syd. 909. Dunkle Tönung, gutes ss 80,-



3606

- 3606 **P. Cornelius Lentulus Marcellinus, 50 v. Chr.** Denar ø 21mm (3,24g). Mzst. Rom. Vs.: MARCELLINVS, Kopf des M. Claudius Marcellinus n. r., dahinter Triskeles. Rs.: MARCELLVS / COS QVINQ, M. Claudius Marcellinus trägt ein Tropaeum in einen Tempel. Cr. 439/1; Syd. 1147. Dunkle Tönung, ss 50,-



3607

- 3607 **C. Julius Caesar, 49 - 48 v. Chr.** Denar ø 19mm (3,88g). Mzst. in Gallia Narbonensis oder Hispania Citerior. Vs.: CAESAR, Elefant trampelt n. r. einen Drachen nieder. Rs.: Culullus, Aspergillum, Axt u. Apex-Mütze. Cr. 443/1; Syd. 1006; Woytek, Arma et Nummi S. 558. Tönung, partiell Auflagen, gutes ss 300,-



3608

- 3608 **C. Julius Caesar, 49 - 48 v. Chr.** Denar ø 19mm (3,77g). Mzst. in Gallia Narbonensis oder Hispania Citerior. Vs.: CAESAR, Elefant trampelt n. r. einen Drachen nieder. Rs.: Culullus, Aspergillum, Axt u. Apex-Mütze. Cr. 443/1; Syd. 1006; Woytek, Arma et Nummi S. 558. Tönung, Rs. Punze, gutes ss 300,-



3609

- 3609 **C. Julius Caesar, 49 - 48 v. Chr.** Denar ø 17mm (3,75g). Mzst. in Gallia Narbonensis oder Hispania Citerior. Vs.: CAESAR, Elefant trampelt n. r. einen Drachen nieder. Rs.: Culullus, Aspergillum, Axt u. Apex-Mütze. Cr. 443/1; Syd. 1006; Woytek, Arma et Nummi S. 558. Tönung, s-ss 200,-



3610

- 3610 **C. Julius Caesar, 49 - 48 v. Chr.** Denar ø 19mm (2,88g). Mzst. in Gallia Narbonensis oder Hispania Citerior. Vs.: CAESAR, Elefant trampelt n. r. einen Drachen nieder. Rs.: Culullus, Aspergillum, Axt u. Apex-Mütze. Cr. 443/1; Syd. 1006; Woytek, Arma et Nummi S. 558. Dunkle Tönung, Schrötlingsfehler, ss 150,-



3611

- 3611 **T. Carisius, 46 v. Chr.** Denar ø 18mm (4,06g). Mzst. Rom. Vs.: S C, drapierte Büste der Viktoria n. r. Rs.: T CARISI, Viktoria mit Kranz in Quadriga n. r. Cr. 464/5; Syd. 985. Dunkle Tönung, Prägenschwächen, gutes ss 50,-



3612



3612 **C. Iulius Caesar, 46 v. Chr.** Denar ø 21mm (3,29g). Mzst. auf Sizilien? Vs.: DICT ITER - COS TERT, Kopf der Ceres mit Ährenkranz n. r. Rs.: AVGVR / PONT MAX / D, Opfergeräte: Culullus, Aspergillum, Capis u. Lituus. Cr. 467/1a; Syd. 1023; Woytek, Arma et Nummi S. 558. Dunkle Tönung, Prägeschwächen, ss 50,-



3617



3617 **L. Flaminius Chilo, 43 v. Chr.** Denar ø 19mm (3,40g). Mzst. Rom. Vs.: Kopf des Caesar mit Kranz n. r. Rs.: L FLAMINIVS - IIIIVIR, Pax oder Venus mit Caduceus u. Zepter. Cr. 485/1; Syd. 1089. Dunkle Tönung, Korrosionsspuren, gutes ss 300,-



3613



3613 **P. Sepullius Macer, C. Iulius Caesar, 44 v. Chr.** Denar ø 18mm (3,57g). 44 v. Chr. Mzst. Rom. Vs.: IMPER CAESAR, Kopf Caesars mit Lorbeerkranz n. r. Rs.: P SEPVLLIVS / MACER, Venus mit Viktoria, Zepter u. Schild. Cr. 480/18; Syd. 1070; Sear 1420. **R!** Tönung, Prägeschwächen, s-ss 500,-



3618



3618 **Petillius Capitolinus, 43 v. Chr.** Denar ø 18mm (3,69g). Mzst. Rom. Vs.: CAPITOLINVS, Kopf des Jupiter n. r. Rs.: PETILLIVS, hexastylter Tempel des Jupiter Optimus Maximus. Cr. 487/1; Syd. 1149; Bauten S. 48 ff.; Hill, Monuments S. 24 ff.; Kent - Overbeck Taf. 24, 96. Dunkle Tönung, dezentriert, Prägeschwächen, gutes ss 100,-



3614



3614 **M. Mettius, C. Iulius Caesar, 44 v. Chr.** Denar ø 18mm (3,20g). Mzst. Rom. Vs.: CAESAR IMP, Kopf Caesars mit Lorbeerkranz n. r., dahinter Lituus u. Culullus. Rs.: M METTIVS, Venus mit Viktoria u. Zepter lehnt sich an Schild auf Globus, l. im Feld K. Cr. 480/3; Syd. 1056. Dunkle Tönung, Kratzer, Vs. Punzen, ss 150,-



3619



3619 **M. Iunius Brutus und P. Servilius Casca Longus, 43 - 42 v. Chr.** Denar ø 19mm (2,89g). Mzst. mobil. Vs.: CASCA LONGVS, Kopf des Neptun n. r., dahinter Dreizack. Rs.: BRVTVS IMP, Nike mit Kranz u. Palmzweig n. r. schwebend. Cr. 507/2; Syd. 1298. **Subaerat!** Dunkle Tönung, Kratzer, partiell Auflagen, s-ss 100,-



3615



3615 **L. Aemilius Buca, C. Iulius Caesar, 44 v. Chr.** Denar ø 18mm (3,24g). Mzst. Rom. *Gedenkprägung auf den Tod Caesars.* Vs.: CAESAR IMP M, Caesars Kopf mit Lorbeerkranz n. r., dahinter Mondsichel. Rs.: L AEMILIVS - BVCA, Venus mit langem Zepter in Trauerhaltung n. l. stehend, auf der Rechten Viktoria haltend. Woytek, Arma et Nummi S. 413 u. 553; Cr. 480/4; Syd. 1060. Dunkle Tönung, fast ss 120,-



3620



3620 **L. Mussidius Longus, 42 v. Chr.** Denar ø 20mm (3,71g). Mzst. Rom. Vs.: Kopf des Iulius Caesar mit Lorbeerkranz n. r. Rs.: L MVSSIDIVS LONGVS, Ruder, Füllhorn auf Globus, Caduceus u. Apex. Cr. 494/39a; Syd. 1096. Dunkle Tönung, Korrosionsspuren, Kratzer, gutes ss 200,-



3616



3616 **Q. Nasidius, 44 - 43 v. Chr.** Denar ø 20mm (3,05g). Mzst. mobil im Heer des Pompeius. Vs.: NEPTVNI, Kopf des Cn. Pompeius Magnus n. r., davor Dreizack, darunter Delfin. Rs.: Q NASIDIVS, Schiff n. r. segelnd, darüber Stern. Cr. 483/2; Syd. 1350. **Subaerat!** Tönung, Korrosionsspuren, Kratzer, s-ss 100,-



3621



3621 **L. Livineius Regulus, 42 v. Chr.** Denar ø 18mm (3,44g). Mzst. Rom. Vs.: REGVLVS PR, Kopf des Praetors L. Livineius Regulus n. r. Rs.: L LIVINEIVS / REGVLVS, Sella Curulis zwischen drei Liktorenbündeln auf jeder Seite. Cr. 494/28; Syd. 1110. Dunkle Tönung, ss 80,-



3622

- 3622 **L. Mussidius Longus, 42 v. Chr.** Denar ø 19mm (2,95g). Mzst. Rom. Vs.: Kopf des Iulius Caesar mit Lorbeerkranz n. r. Rs.: L MVSSIDIVS LONGVS, Ruder, Füllhorn auf Globus, Caduceus u. Apex. Cr. 494/39a; Syd. 1096. **Subaerat!** Dunkle Tönung, Korrosionsspuren, ss 120,-



3627

- 3627 **Octavian, 39 v. Chr.** Denar ø 19mm (2,62g). Mzst. mobil. Vs.: IMP CAESAR, bärtiger Kopf des Oktavian n. r. Rs.: ANTONIVS IMP, geflügelter Caduceus. Cr. 529/2c; Syd. 1327a. **Subaerat!** Dunkle Tönung, Korrosionsspuren, gutes ss 100,-

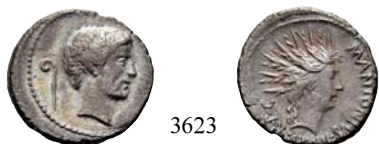

3623

- 3623 **Marcus Antonius, 42 v. Chr.** Denar ø 19mm (3,64g). Mzst. im Feld. Vs.: Bärtiger Kopf des M. Antonius n. r., dahinter Lituus. Rs.: M ANTONIVS IIIIVIR R P C, Sol mit Strahlenkranz n. r. Cr. 496/2; Syd. 1170. **R!** Dunkle Tönung, ss 120,-



3628

- 3628 **Octavian, 39 v. Chr.** Denar ø 20mm (2,94g). Mzst. mobil. Vs.: IMP CAESAR, bärtiger Kopf des Oktavian n. r. Rs.: ANTONIVS IMP, geflügelter Caduceus. Cr. 529/2c; Syd. 1327a. **Subaerat!** Dunkle Tönung, Korrosionsspuren, ss 80,-



3624

- 3624 **Marcus Antonius, 32 - 31 v. Chr.** Denar ø 18mm (3,35g). Mzst. mit Marc Anton ziehend. Vs.: ANT AVG IIIIVIR R P C, Kriegsgaleere n. r. Rs.: LEG III, Legionsadler zwischen zwei Standarten. Cr. 544/15; Syd. 1217. Leichte Tönung, Vs. Punze u. Kratzer, ss-vz 150,-
Die Legio III Gallica wurde 49 v. Chr. von Caesar im Bürgerkrieg aufgestellt und kämpfte bei Pharsalus und Munda. Später stand sie bei Actium auf der Seite von Marc Anton. Nach dessen Niederlage wurde die Legion in Syria stationiert. Auch in einem weiteren römischen Bürgerkrieg, dem Vierkaiserjahr 69 n. Chr., war die Legion maßgeblich beteiligt und verhalf den Flaviern in der Schlacht bei Cremona zum Sieg.



3629

RÖMISCHE KAISERZEIT

- 3629 **Augustus, 27 v. Chr. - 14 n. Chr.** Denar ø 19mm (3,61g). 29 v. Chr. Mzst. Rom. Vs.: Kopf n. l. Rs.: CAESAR - DIVI F, Venus in Rückansicht mit Helm u. Lanze lehnt an Säule, daran Schild mit Stern. RIC 250b; C. 63; BMC 601; BN 24. Dunkle Tönung, Vs. Kratzer, gutes ss 100,-



3625

- 3625 **Marcus Antonius, 32 - 31 v. Chr.** Denar ø 18mm (3,40g). Mzst. mit Marc Anton ziehend. Vs.: ANT AVG IIIIVIR R P C, Kriegsgaleere n. r. Rs.: LEG VIII, Legionsadler zwischen zwei Standarten. Cr. 544/22; Syd. 1226. Vs. Punzen, s-ss 100,-



3630

- 3630 **Augustus, 27 v. Chr. - 14 n. Chr.** Denar ø 19mm (2,79g). 19 - 18 v. Chr. Mzst. Colonia Caesaraugusta? Vs.: CAESAR AVGVSTVS, Kopf mit Eichenlaubkranz n. l. Rs.: DIVVS - IVLIVS, achtstrahliger Komet mit Schweif. RIC 37b; C. 97; BMC 326; BN 1298. **Subaerat!** Dunkle Tönung, Korrosionsspuren, Vs. Punzen, s-ss 80,-



3626

- 3626 **Octavian, 42 v. Chr.** Denar ø 19mm (3,56g). Mzst. Rom. Vs.: CAESAR (teilweise in Ligatur) IIIIVIR R P C, behelmte, drapierte Büste des Mars mit Speer über der Schulter n. r. Rs.: Dasselbe incus. Cr. vgl. 497/3 (Vorderseite). **Fehlprägung!** Dunkle Tönung, Vs. Kratzer, s 60,-



3631

- 3631 **Augustus, 27 v. Chr. - 14 n. Chr.** AE "Denar" AE-Anima. ø 18mm (3,84g). 19 v. Chr. Mzst. Colonia Patricia. Vs.: CAESAR AVGVSTVS, Kopf n. r. Rs.: OB CIVIS - SERVATOS, Eichenlaubkranz. RIC 77a; C. 208; BMC 378; BN 1154. Gutes ss 250,-



3632

3632 **Augustus, 27 v. Chr. - 14 n. Chr.** Denar ø 19mm (3,35g). 19 v. Chr. Mzst. Rom. Münzmeister P. Petronius Turpilianus. Vs.: TVRPILIANVS IIIIVIR, Kopf des Liber mit Efeukranz n. r. Rs.: CAESAR AVGVSTVS SIGN RECE, kniender Parther n. r. übergibt ein Feldzeichen. RIC 287; C. 485; BMC 10; BN 10; Küter S. 78ff. Dunkle Tönung, gutes ss 100,-



3635

3635 **Augustus, 27 v. Chr. - 14 n. Chr.** Denar ø 19mm (3,08g). 12 v. Chr. Mzst. Rom. Münzmeister: L. Caninius Gallus. Vs.: AVGVSTVS, Kopf n. r. Rs.: L CANINIVS GALLVS IIIIVIR, Barbar n. r. kniend offeriert Vexillum. RIC 416; C. 383; BMC 127; BN 560; Küter S.281-285. Fleckige Tönung, ss/s 60,-



3633

3633 **Augustus, 27 v. Chr. - 14 n. Chr.** Denar ø 19mm (3,53g). 19 v. Chr. Mzst. Rom. Münzmeister P. Petronius Turpilianus. Vs.: TVRPILIANVS IIIIVIR FE-RON, Büste der Feronia mit Diadem n. r. Rs.: CAESAR AVGVSTVS SIGN RECE, kniender Parther n. r. hält in der Rechten eine Standarte mit einem mit X markierten Vexillum. RIC 288; C. 484; BMC 14; BN 128; Küter S. 88 f. Dunkle Tönung, Kratzer, ss 60,-



3636

3636 **Augustus, 27 v. Chr. - 14 n. Chr.** Denar ø 18mm (2,77g). 9 - 8 v. Chr. Mzst. Lugdunum. Vs.: AVGVSTVS DIVI F, Kopf mit Lorbeerkranz n. r. Rs.: C CAES AVGVVS F, C. Caesar mit Schwert u. Schild n. r. reitend, dahinter Aquila zwischen zwei Standarten. RIC 199; C. 40; BMC 500; BN 1461. **Subaerat!** Tönung, Kratzer, Vs. zwei Auflagen, ss 60,-



3637

3637 **Augustus, 27 v. Chr. - 14 n. Chr.** Denar ø 19mm (3,67g). 2 v. Chr. - 4 n. Chr. Mzst. Lugdunum. Vs.: CAESAR AVGVSTVS DIVI F PATER PATRIAE, Kopf mit Lorbeerkranz n. r. Rs.: AVGVSTI F COS DESIG PRINC IVVENT / C L CAESARES, Gaius u. Lucius Caesar als Togati, jeder mit Schild u. Lanze, dazwischen l. Simpulum n. r. u. r. Lituus n. l. RIC 207; C. 43; BMC 533; BN 1651. Korrosionsspuren, ss 150,-



3634

3634 **Augustus, 27 v. Chr. - 14 n. Chr.** Denar ø 20mm (2,82g). 19 v. Chr. Mzst. Rom. Münzmeister M. Durmius. Vs.: CAESAR AVGVSTVS, Kopf n. r. Rs.: [M D]VRMIVS [I]IIIVIR, Löwe reißt Hirsch. RIC 318; C. 431; BMC 63; BN 213; Küter S. 138 ff. Dunkle Tönung, ss-vz 100,-
Das Motiv der Tierkampfgruppe wurde in Zusammenhang mit Didrachmen der lukianischen Stadt Velia um 440/35 v. Chr. gebracht. Es besteht eine Ähnlichkeit zwischen den Silberprägungen Velias und den stadtrömischen. Allerdings gibt es im Detail einige Abweichungen. Tatsächlich hat das Motiv der Tierkampfgruppe aber eine deutlich ältere Tradition. Im Orient trat es bereits im 3. Jt. v. Chr. auf und in der Ägäis in mykenisch-minoischer Zeit. In der 1. Hälfte des 8. Jhs. v. Chr. wurde das Motiv in der geometrischen Kunst verwendet und verbreitete sich in der Glyptik bis nach Etrurien. Wahrscheinlich ist das Motiv über etruskische Skarabäen auf römische Gemmen übergegangen, das dort seit dem 1. Jh. v. Chr. zu finden ist. Weiterhin war auf dem Kapitol in Rom eine plastische Löwenkampfgruppe des Frühhellenismus aufgestellt, die als Beutekunst nach Rom gekommen war und ebenfalls Einfluss ausgeübt haben könnte. Die Forschung weist dem Motiv der Tierkampfgruppe eine apotropäische oder magische Funktion zu und sieht in ihr auch ein Symbol für das menschliche Schicksal und den Tod. Eine andere Meinung sieht darin einfach ein Bild, das die Realität im Orient und frühen Griechenland widergespiegelt hat.



3638

3638 **Augustus, 27 v. Chr. - 14 n. Chr.** Denar ø 19mm (3,53g). 2 v. Chr. - 4 n. Chr. Mzst. Lugdunum. Vs.: CAESAR AVGVSTVS DIVI F PATER PATRIAE, Kopf mit Lorbeerkranz n. r. Rs.: AVGVSTI F COS DESIG PRINC IVVENT / C L CAESARES, Gaius u. Lucius Caesar als Togati frontal stehend, zwischen ihnen zwei Schilde u. Speere, darüber l. Lituus n. r. u. r. Simpulum n. l. RIC 210; C. 43; BMC 540; BN 1659. ss 100,-



3639

3639 **Augustus, 27 v. Chr. - 14 n. Chr.** Denar ø 19mm (3,52g). 2 v. Chr. - 4 n. Chr. Mzst. Lugdunum. Vs.: CAESAR AVGVSTVS DIVI F PATER PATRIAE, Kopf mit Lorbeerkranz n. r. Rs.: AVGVSTI F COS DESIG PRINC IVVENT / C L CAESARES, Gaius u. Lucius Caesar als Togati, jeder mit Schild u. Lanze, dazwischen l. Simpulum n. r. u. r. Lituus n. l. RIC 207; C. 43; BMC 533; BN 1651. Tönung, Vs. Schrötlingsfehler, gutes ss 80,-



3640

- 3640 **Augustus, 27 v. Chr. - 14 n. Chr.** Quinar \varnothing 15mm (1,58g). 29 v. Chr. Mzst. Ephesos. Vs.: CAESAR IMP VII, Kopf n. r. Rs.: ASIA RECEPTA, Viktoria mit Kranz u. Palmzweig steht n. l. auf Cista mystica zwischen zwei Schlangen. RIC 276; C. 14; BMC 276; BN 899; King S. 267 f. Nr. 1. Dunkle Tönung, Vs. Punzen u. Kratzer, gutes ss 200,-



3644

- 3644 **Divus Augustus, ab 14 n. Chr.** AE As \varnothing 28mm (11,42g). Geprägt unter Tiberius, ca. 34 - 37 n. Chr. Mzst. Rom. Vs.: DIVVS AVGVSTVS PATER, Kopf mit Strahlenkranz n. l. Rs.: S - C, geflügeltes Blitzbündel. RIC 83; C. 249; BMC 157; BN 141. Braune Patina, ss 150,-



3641

- 3641 **Augustus, 27 v. Chr. - 14 n. Chr.** AE As \varnothing 28mm (11,11g). 16 v. Chr. Mzst. Rom. Münzmeister C. Cassius C. F. Celer. Vs.: CAESAR AVGVSTVS TRIBVNIC POTEST, Kopf n. r. Rs.: C CASSIVS CELER IIIIVIR AAAFF um S C. RIC 376; C. 409; BMC 169; BN 409-413; Küter S. 34f. Dunkelgrüne Patina, ss-vz 200,-



3645

- 3645 **Divus Augustus, ab 14 n. Chr.** AE As \varnothing 27mm (11,30g). Geprägt unter Tiberius, ca. 34 - 37 n. Chr. Mzst. Rom. Vs.: DIVVS AVGVSTVS PATER, Kopf mit Strahlenkranz n. l. Rs.: S - C, geflügeltes Blitzbündel. RIC 83; C. 249; BMC 157; BN 141. Vorwiegend grüne Patina, gutes ss 100,-



3642

- 3642 **Divus Augustus, ab 14 n. Chr.** AE Sesterz \varnothing 34mm (26,97g). Geprägt unter Tiberius, 35 - 36 n. Chr. Mzst. Rom. Vs.: DIVO / AVGVSTO / S P Q R, Augustus mit Toga u. Strahlenkrone in Elefantenquadriga n. l. Rs.: TI CAESAR DIVI AVGF AVGVST P M TR POT XXXVII, im Zentrum S C. RIC 62; C. 307; BMC 108; BN 90. Tönung, s 80,-



3646

- 3646 **Divus Augustus, ab 14 n. Chr.** AE As \varnothing 27mm (11,74g). Geprägt unter Tiberius, ca. 34 - 37 n. Chr. Mzst. Rom. Vs.: DIVVS AVGVSTVS PATER, Kopf mit Strahlenkranz n. l. Rs.: S - C, geflügeltes Blitzbündel. RIC 83; C. 249; BMC 157; BN 141. Braune Patina, Korrosionsspuren, ss 60,-



3643

- 3643 **Divus Augustus, ab 14 n. Chr.** AE Dupondius \varnothing 32mm (15,79g). Geprägt unter Caligula, 40 - 41 n. Chr. Mzst. Rom. Vs.: DIVVS AVGVSTVS / S - C, Kopf mit Strahlenkrone n. l. Rs.: CONSENSV SENAT ET EQ ORDIN P Q R, Augustus auf Sella curulis hält Zweig u. Globus. RIC 56 (Caligula); C. 87; BMC 88; BN 134. Dunkelgrüne Patina mit roten Einsprengseln, Korrosionsspuren, gutes ss 300,-



3647

- 3647 **Drusus maior, 38 - 9 v. Chr.** AE Sesterz \varnothing 34mm (28,06g). Geprägt unter Claudius, 42 - 43 n. Chr. Mzst. Rom. Vs.: NERO CLAVDIVS DRVSVS GERMANICVS IMP, Kopf des Drusus n. l. Rs.: TI CLAVDIVS CAESAR AVGF P M TR P IMP P P / S C, Claudius mit Zweig sitzt auf Sella curulis, um ihn herum Waffen. RIC 109; C. 8; BMC 208; BN 198. Tönung, Korrosionsspuren, fast ss 300,-



3648

3648 Germanicus, 15 v. Chr. - 19 n. Chr. AE Dupondius ø 25mm (8,77g). Geprägt unter Caligula, 37 - 38 n. Chr. Mzst. Rom. Vs.: GERMANICVS CAESAR TI AVGVST F DIVI AVG N, Kopf n. l. Rs.: C CAESAR AVG GERMANICVS PON M TR POT um S C. RIC 35; C. 1; BMC 49; BN 7475. Dunkelgrüne Patina, ss 100,-



3652

3652 Drusus minor, 15 v. Chr. - 23 n. Chr. AE As ø 29mm (11,36g). Geprägt unter Tiberius, 21 - 22 n. Chr. Mzst. Rom. Vs.: DRVSVS CAESAR TI AVG F DIVI AVG N, Kopf n. l. Rs.: PONTIF TRIBVN POTEST ITER / S C. RIC 45; C. 2 (Drusus); BMC 99; BN 78. Rotbraune Patina, ss 100,-



3649

3649 Agrippina maior, gest. 33 n. Chr. AE Sesterz ø 35mm (26,40g). Geprägt unter Claudius, 42 - 43 n. Chr. Mzst. Rom. Vs.: AGRIPPINA M F GERMANICI CAESARIS, drapierte Büste n. r. Rs.: TI CLAVDIVS CAESAR AVG GERM P M TR P IMP P P / S C. RIC 102; C. 3; BMC 219; BN 236. Tönun, ss 150,-



3653

3653 Caligula, 37 - 41 n. Chr. AE As ø 27mm (10,89g). 37 - 38 n. Chr. Mzst. Rom. Vs.: C CAESAR AVG GERMANICVS PON M TR POT, Kopf n. l. Rs.: VESTA / S - C, Vesta capite velato mit Zepter u. Patera thront n. l. RIC 38; C. 27; BMC 46; BN 54. Grüne Patina, fast ss 120,-



3650

3650 Agrippa, 64/3 - 12 v. Chr. AE As ø 28mm (13,27g). Geprägt unter Caligula, 37 - 41 n. Chr. Mzst. Rom. Vs.: M AGRIPPA L F COS III, Kopf mit corona rostrata n. l. Rs.: S - C, Neptun mit Dreizack u. Delfin. RIC 58 (Gaius); C. 3 (Agrippa); BMC 161 (Tiberius); BN 77. Schwarze Patina, ss 199,-



3654

3654 Caligula, 37 - 41 n. Chr. AE As ø 29mm (10,46g). 37 - 38 n. Chr. Mzst. Rom. Vs.: C CAESAR AVG GERMANICVS PON M TR POT, Kopf n. l. Rs.: VESTA / S - C, Vesta capite velato mit Zepter u. Patera thront n. l. RIC 38; C. 27; BMC 46; BN 54. Dunkelgrüne Patina, gutes ss 100,-



3651

3651 Tiberius, 14 - 37 n. Chr. Denar ø 18mm (2,52g). 36 - 37 n. Chr. Mzst. Lugdunum. Vs.: TI CAESAR DIVI AVG F AVGVSTVS, Kopf mit Lorbeerkranz n. r. Rs.: PONTIF MAXIM, Livia als Iustitia sitzt mit Lanze u. Zweig n. r., Sitz mit zwei Grundlinien u. verzierte Stuhlbeine, davor Schmel. RIC 28; C. 16; BMC 45; BN 21. **Suberat!** Auflagen und Korrosionsspuren, ss 50,-



3655

3655 Caligula, 37 - 41 n. Chr. AE As ø 28mm (10,81g). 37 - 38 n. Chr. Mzst. Rom. Vs.: C CAESAR AVG GERMANICVS PON M TR POT, Kopf n. l. Rs.: VESTA / S - C, Vesta capite velato mit Zepter u. Patera thront n. l. RIC 38; C. 27; BMC 46; BN 54. Braungrüne Patina, ss 80,-



3656



- 3656 **Antonia minor, 36 v. Chr. - 37 n. Chr.** AE Dupondius ø 28mm (10,88g). Geprägt unter Claudius, 41 - 42 n. Chr. Mzst. Rom. Vs.: ANTONIA AVGVSTA, drapierte Büste n. r. Rs.: TI CLAVDIVS CAESAR AVG P M TR P IMP / S - C, Claudius als Togatus mit Simpulum. RIC 92; C. 6; BMC 166; BN 143; Kaenel Typ 59 (zur Datierung). Braune Tönung, Vs. Stempelriß, ss 60,-



3660



- 3660• **Nero, 54 - 68 n. Chr.** AE Sesterz ø 35mm (27,11g). 64 n. Chr. Mzst. Rom. Vs.: NERO CLAVDIVS CAESAR AVG GER P M TR P IMP P P, Kopf mit Lorbeerkranz n. r. Rs.: S - C, Arcus Neronis mit Statue des Nero in der Quadriga flankiert von Viktoria u. Pax auf der Attika sowie einer Statue des Mars an der Seite. RIC 149 (var. - Büste); C. -; BMC -; Mac Dowall, Nero -; BN -; Bauten S. 55 Nr. 106; Hill, Monuments S. 53-54 Nr. 84. **Unicum?** Grünbraune Patina, Haare etwas nachgeschnitten, ss-vz 300,-



3657



- 3657• **Claudius, 41 - 54 n. Chr.** Denar ø 18mm (3,66g). 46 - 47 n. Chr. Mzst. Rom. Vs.: TI CLAVD CAESAR AVG P M TR P VIII IMP XI, Kopf mit Lorbeerkranz n. r. Rs.: S P Q R / P P / OB CS in Eichenkranz. RIC 41; C. -; BMC 46. **RRR!** Korrosionsspuren, ss-vz 500,-



3658



- 3658 **Claudius, 41 - 54 n. Chr.** AE Sesterz ø 37mm (27,54g). 42 - 43 n. Chr. Mzst. Rom. Vs.: TI CLAVDIVS CAESAR AVG P M TR P IMP P P, Kopf mit Lorbeerkranz n. r. Rs.: NERO CLAVDIVS DRVSVS GERMAN IMP / S - C, Arcus Drusi: eintoriges Bogenmonument mit speerschleuderndem Reiter zwischen zwei Tropaea auf der Attika. RIC 114; C. 48; BMC 187; BN 212; Kaenel 56; Bauten S.75f., Nr.146; Hill, Monuments S.49, Nr.75. Braune Tönung, s-ss 200,-



3661



- 3661 **Nero, 54 - 68 n. Chr.** AE Sesterz ø 35mm (29,12g). 64 n. Chr. Mzst. Rom. Vs.: NERO CLAVD CAESAR AVG GER P M TR P IMP P P, Kopf mit Lorbeerkranz n. r. Rs.: ANNONA AVGVSTI CERES / S C, r. sitzende Ceres mit Kornähren u. Fackel, l. Annona mit Füllhorn, zwischen beiden Modius auf Altar u. ein Schiff. RIC 139; C. 17; BMC 130; Mac Dowall, Nero 104; BN 278. Braune Tönung, s-ss 150,-



3659



- 3659 **Claudius, 41 - 54 n. Chr.** AE As ø 31mm (12,00g). 42 - 43 n. Chr. Mzst. Rom. Vs.: TI CLAVDIVS CAESAR AVG P M TR P IMP P P, Kopf n. l. Rs.: CONSTANTIAE AVGVSTAE / S - C, Constantia mit Speer. RIC 111; C. 14; BMC 199; BN 226. Cohen 14. Grüne Patina, ss-vz 100,-



3662



- 3662• **Nero, 54 - 68 n. Chr.** AE Sesterz ø 37mm (24,31g). ca. 65 n. Chr. Mzst. Rom. Vs.: NERO CLAVD CAESAR AVG GER P M TR P IMP P P, Kopf mit Lorbeerkranz n. r. Rs.: ROMA / S - C, Roma mit Victoriola u. Parazonium sitzt n. l. auf Panzer, dahinter diverse Waffen. RIC 292; BMC 207; Mac Dowall, Nero 211; BN 369 (Var.). Braune Patina, geglättet, ss 150,-



3663



3663 **Nero, 54 - 68 n. Chr.** AE Dupondius ø 28mm (13,00g). 66 n. Chr. Mzst. Lugdunum. Vs.: IMP NERO CAESAR AVG P MAX TR P P P, Kopf mit Lorbeerkrantz u. Globus n. l. Rs.: VICTORIA AVGVSTI / S - C, Viktoria mit Kranz u. Palmzweig schreitet n. l. RIC 523; 602; C. 344; BMC 356; Mac Dowall, Nero 526; 534; BN 147. Braune Patina, ss-vz 200,-



3668



3668 **Galba, 68 - 69 n. Chr.** AE As ø 27mm (9,91g). 68 n. Chr. Mzst. Rom. Vs.: SER SVLPI GALBA IMP CAESAR AVG P M TR P, drapierte Büste n. r. Rs.: S - C, Aquila zwischen zwei Standarten auf einer Prora, dazwischen Oktopus. RIC 507; C. 269; BMC -; BN 256. **RR!** Braune Patina, ss 60,-



3664



3664 **Nero, 54 - 68 n. Chr.** AE As ø 28mm (8,87g). 65 n. Chr. Mzst. Rom. Vs.: NERO CAESAR AVG GERM IMP, Kopf mit Lorbeerkrantz n. r. Rs.: S C, Viktoria mit Schild, darauf S P Q R. RIC 312; C. 288; BMC 241; Mac Dowall, Nero 285; BN 399. S. 1976. Braune Patina, gutes ss 60,-



3669



3669 **Otho, 69 n. Chr.** Denar ø 19mm (3,00g). Mzst. Rom. Vs.: IMP OTHO CAESAR AVG TR P, Kopf n. r. Rs.: SECVRI-TAS PR, Securitas steht mit Kranz u. Zepter n. l. RIC 8; BMC 18. ss 200,-



3665



3665 **Bürgerkrieg, 68 - 69 n. Chr.** Denar ø 18mm (3,11g). 69 n. Chr. Mzst. Südliches Gallien? Vs.: FIDES / EXERCITVVM, dextrarum iunctio. Rs.: CONCORDIA PRAETORIANORVM, Concordia mit Zweig u. Füllhorn. RIC 118; C. 359 (Galba); BMC 61; BN 71. Tönung, geglättet, ss 500,-



3670



3670 **Otho, 69 n. Chr.** Denar ø 19mm (3,09g). Mzst. Rom. Vs.: IMP OTHO CAESAR AVG TR P, Kopf n. r. Rs.: PONT MAX, Vesta sitzt mit Patera u. Zepter n. r. RIC 24; C. 7; BMC 11; BN 29. **RRR!** s-ss 80,-



3666



3666 **Bürgerkrieg, 68 - 69 n. Chr.** Denar ø 18mm (1,80g). 69 n. Chr. Mzst. in Gallien. Vs.: SALVS GENERIS HVMANI, Viktoria steht mit Palmzweig u. Kranz auf Globus n. l. Rs.: P - R / SIGNA, Aquila zwischen zwei Standarten, r. von Aquila Altar. RIC 70a; C. 409; BMC -. **RRR! Subaerat!** Dunkle Tönung, Korrosionsspuren, Vs. Punze, Graffiti, gutes ss 200,-



3671



3671 **Vitellius, 69 n. Chr.** Denar ø 19mm (3,00g). April - Dezember 69 n. Chr. Mzst. Rom. Vs.: A VITELLIVS GERM IMP AVG TR P, Kopf mit Lorbeerkrantz n. r. Rs.: XV VIR SACR FAC, Dreifuß-Lebes mit Delfin, darunter Rabe. RIC 109; C. 111; BMC 39; BN 77. ss-vz 150,-



3667



3667 **Galba, 68 - 69 n. Chr.** Denar ø 18mm (2,91g). Mzst. Rom. Vs.: IMP SER GALBA CAESAR AVG, Kopf mit Lorbeerkrantz n. l. Rs.: HISPA-NIA, Hispania mit Mohn, Kornähre, zwei Speeren u. Schild n. l. gehend. RIC 191; BMC 18; BN -. **R!** Tönung, Schrötlingsriss u. Kratzer, ss/s 60,-



3672



3672 **Vespasian, 69 - 79 n. Chr.** Denar ø 19mm (3,35g). 76 n. Chr. Mzst. Rom. Vs.: IMP CAESAR VESPASIANVS AVG, Kopf mit Lorbeerkrantz n. r. Rs.: COS - VII, Adler mit Blitzbündel in den Fängen auf Basis mit Girlande. RIC 847; C. 121; BMC 180; BN 156. Tönung, Rs. Stempelriss, ss-vz 80,-



3673

- 3673 **Vespasian, 69 - 79 n. Chr.** Denar ø 18mm (2,67g). 77 - 78 n. Chr. Mzst. Rom. Vs.: IMP CAESAR VESPASIANVS AVG, Kopf mit Lorbeerkranz n. l. Rs.: COS VIII, Ochsengespann n. l. RIC 944; C. -; BMC 209; BN 185. ss-vz 100,-



3678

- 3678 **Domitian als Caesar, 69 - 81 n. Chr.** Aureus ø 18mm (5,19g). 75 n. Chr. Mzst. Rom. Vs.: CAES AVG F DOMIT COS III, Kopf mit Lorbeerkranz n. r. Rs.: PRINCEPS IVVENTVT, Spes schreitet mit gelupftem Kleid u. Blume n. r. RIC 787; C. 374; BMC 155; BN 131-134; Calicó I, 912. **Gold!** Kratzer, Einhiebe, s-ss 500,-



3674

- 3674 **Vespasian, 69 - 79 n. Chr.** AE Dupondius ø 27mm (13,73g). 74 n. Chr. Mzst. Rom. Vs.: IMP CAES VESP AVG P M TP COS V CENS, Kopf mit Strahlenkrone n. r. Rs.: FELICITA-S PVBLICA / S - C, Felicitas mit Caduceus und Füllhorn n. l. stehend. RIC 715; C. 153; BMC 696; BN 712. Schwarze Patina, fast vz 400,-



3679

- 3679 **Domitian als Caesar, 69 - 81 n. Chr.** Denar ø 19mm (3,40g). Geprägt unter Vespasian, 76 - 77 n. Chr. Mzst. Rom. Vs.: CAESAR AVG F DOMITIANVS, Kopf mit Lorbeerkranz n. r. Rs.: COS IIII, Pegasus n. r. RIC 921; C. 47; BMC 193; BN 169. Fast vz 100,-



3675

- 3675 **Divus Vespasianus, ab 79 n. Chr.** Antoninian ø 22mm (3,39g). Geprägt unter Traianus Decius, 250 - 251 n. Chr. Mzst. Mediolanum. Vs.: DIVO VESPASIANO, Kopf mit Strahlenkrone n. r. Rs.: CONSECRATIO, Altar. RIC 80 (Decius); C. 652. Dunkle Tönung, ss-vz 100,-



3680

- 3680 **Domitian als Caesar, 69 - 81 n. Chr.** Denar ø 19mm (3,54g). 79 n. Chr. Mzst. Rom. Vs.: CAESAR AVG F DOMITIANVS COS VI, Kopf mit Lorbeerkranz n. r. Rs.: PRINC-EPS IVVENTVTIS, Vesta mit Palladium u. Zepter sitzt n. l. RIC 244; RIC² 1087; C. 378; BMC 262; BN 233. Leichte Tönung, ss-vz 100,-
Ex Gorny & Mosch Auktion 115, München 5. März 2002, Los 1555.



3676

- 3676 **Titus, 79 - 81 n. Chr.** Denar ø 18mm (3,14g). 80 n. Chr. Mzst. Rom. Vs.: IMP TITVS CAES VESPASIAN AVG P M, Kopf mit Lorbeerkranz n. r. Rs.: TR P IX IMP XV COS VIII P P, weiblicher afrikanischer Elefant mit netzartiger Haut n. l. RIC 115; C. 301 (corr.); BMC 43; BN 37. ss-vz 200,-



3681

- 3681 **Domitian als Caesar, 69 - 81 n. Chr.** AE As ø 28mm (12,80g). Geprägt unter Titus, 80 - 81 n. Chr. Mzst. Rom. Vs.: CAES DIVI VESP F DOMITIAN COS VII, Kopf mit Lorbeerkranz n. r. Rs.: S - C, Minerva mit Speer u. Blitzbündel n. l. stehend, zu ihren Füßen Schild. RIC 294; C. 439; BMC 231; BN 238. Braune Patina, ss 60,-



3677

- 3677 **Julia Titi, 79 - 89 n. Chr.** Denar ø 20mm (3,15g). 80 - 81 n. Chr. Mzst. Rom. Vs.: IVLIA AVGVSTA TITI AVGVSTI F, drapierte Büste mit Diadem n. r. Rs.: VENVS AVGVST, Venus lehnt mit Speer u. Schild an einer Säule. RIC 388; C. 14; BMC 141; BN 106. gutes ss 300,-



3682

- 3682 **Domitian, 81 - 96 n. Chr.** Denar ø 19mm (3,40g). 90 - 91 n. Chr. Mzst. Rom. Vs.: IMP CAES DOMIT AVGV GERM P M TR P X, Kopf mit Lorbeerkranz n. r. Rs.: IMP XXI COS XV CENS P P P, Minerva steht mit Blitzbündel u. Speer n. l., an ihrer Seite ein Schild. RIC 721; C. 264; BMC 181; BN 169. Dunkle Tönung, ss-vz 80,-



3683



3683 **Domitian, 81 - 96 n. Chr.** Denar ø 19mm (3,28g). 90 - 91 n. Chr. Mzst. Rom. Vs.: IMP CAES DOMIT AVG GERM P M TR P VIII, Kopf mit Lorbeerkranz n. r. Rs.: IMP XXI COS XV CENS P P P, Minerva mit Lanze u. Schild n. r. RIC 722; C. 263; BMC 182; BN 170. Attraktive Tönung, Kratzer, ss-vz 100,-



3688



3688 **Nerva, 96 - 98 n. Chr.** Denar ø 18mm (3,41g). 97 n. Chr. Mzst. Rom. Vs.: IMP NERVA CAES AVG P M TR P COS III P P, Kopf mit Lorbeerkranz n. r. Rs.: FORTVNA AVGVST, Fortuna frontal mit Ruder n. r. u. Füllhorn l. RIC 16; C. 66; BMC 37; BN 25. RSC 66. Tönung, gutes ss 60,-



3684



3684 **Domitian, 81 - 96 n. Chr.** AE As ø 28mm (11,09g). 84 n. Chr. Mzst. Rom. Vs.: IMP CAES DOMIT AVG GERM COS XI CENS POT P P, Büste mit Lorbeerkranz u. Aegis n. r. Rs.: SALVTI AVGVST / S C, Altar. RIC 385; Braune und grüne Patina, Vs. Felder geglättet, ss-vz 400,-



3689



3689 **Nerva, 96 - 98 n. Chr.** AE As ø 28mm (9,69g). 97 n. Chr. Mzst. Rom. Vs.: IMP NERVA CAES AVG P M TR P COS III P P, Kopf mit Lorbeerkranz n. r. Rs.: AEQVITAS AVGVST / S - C, Aequitas mit Waage u. Füllhorn. RIC 77; C. 7; BMC 127; BN 114. Grüne Patina, ss-vz 100,-



3685



3685 **Domitian, 81 - 96 n. Chr.** AE Quadrans ø 16mm (2,14g). 90 - 91 n. Chr. Mzst. Rom. Vs.: IMP DOMIT AVG GERM [COS XI], drapierte Büste der Ceres n. l. Rs.: S - C, Korb mit Kornähren. RIC 316; BMC vgl. 321; BN 348. Braune Patina, ss-vz 50,-



3690



3690 **Nerva, 96 - 98 n. Chr.** AE As ø 29mm (11,80g). 97 n. Chr. Mzst. Rom. Vs.: IMP NERVA CAES AVG P M TR P COS III P P, Kopf mit Lorbeerkranz n. r. Rs.: AEQVITAS AVGVST / S - C, Aequitas mit Waage u. Füllhorn. RIC 77; C. 7; BMC 127; BN 114. Braunschwarze Patina, ss-vz 60,-



3686



3686 **Nerva, 96 - 98 n. Chr.** Denar ø 19mm (2,82g). 97 n. Chr. Mzst. Rom. Vs.: IMP NERVA CAES AVG P M TR P COS III P P, Kopf mit Lorbeerkranz n. r. Rs.: CONCORDIA EXERCITVVM, dextrarum iunctio, dahinter Aquila auf Prora. RIC 15; C. 29; BMC 29; BN 19. ss-vz 100,-



3691



3691 **Trajan, 98 - 117 n. Chr.** Denar ø 17mm (2,68g). 98 - 99 n. Chr. Vs.: IMP CAES NERVA TRA-IAN AVG GERM, Kopf mit Lorbeerkranz n. r. Rs.: P M TR [P CO]S II P P, frontal stehende Pax mit Kopf n. l., Olivenzweig in der rechten Hand u. Füllhorn in der Linken. RIC 6; C. 209; Strack 24; BMC 38; MIR 57a. **Subaerat!** Silberhaut intakt, fleckige Patina, gutes ss 40,-



3687



3687 **Nerva, 96 - 98 n. Chr.** Denar ø 18mm (3,44g). 97 n. Chr. Mzst. Rom. Vs.: IMP NERVA CAES AVG P M TR POT, Kopf mit Lorbeerkranz n. r. Rs.: COS III PATER PATRIAE, Simpulium, Aspergillum, Capis u. Lituus. RIC 24; C. 48; BMC 33; BN 24. Tönung, vz 100,-
Ex Roma Numismatics Auktion X, London 27. September 2015, Los 781.



3692



3692 **Trajan, 98 - 117 n. Chr.** Denar ø 19mm (3,14g). ca. 106 - 107 n. Chr. Mzst. Rom. Vs.: IMP TRAIANO AVG GER DAC P M TR P COS V P P, Kopf mit Lorbeerkranz u. Aegis an l. Schulter n. r. Rs.: S P Q R OPTIMO PRINCIPI, Pax thront mit Ölweig u. Langzepter n. l., vor ihr ein kniender Daker mit Pileus. RIC 187; C. 417; Strack 94; BMC 218-219; MIR 220c (Bildvariante 1). Tönung, Kratzer, Rs. partiell grüne Auflagen, ss-vz 80,-



3693

- 3693 **Trajan, 98 - 117 n. Chr.** Denar ø 19mm (2,57g). 112 - 113 n. Chr. Mzst. Rom. Vs.: IMP TRAIANVS AVG GER DAC P M TR P COS VI P P, Büste mit Lorbeerkranz u. Gewand auf l. Schulter n. r. Rs.: DIVVS PATER TRAIAN, Trajans divinisiertes Vater, Marcus Ulpius Trajanus, sitzt als Togatus mit Patera u. Zepter auf sella curulis n. l. RIC 252; C. 140; Strack 212; BMC 500; BN 695; MIR 406b. Dunkle Tönung, ss-vz 60,-



3697

- 3697 **Trajan, 98 - 117 n. Chr.** AE Dupondius ø 27mm (15,10g). 112 - 114 n. Chr. Mzst. Rom. Vs.: IMP CAES NERVAE TRAIANO AVG GER DAC P M TR P COS VI P P, Büste mit Strahlenkrone u. Gewand auf l. Schulter n. r. Rs.: S P Q R OPTIMO PRINCIPI / S -C, Mars schreitet mit geschultertem Tropaeum u. Lanze n. r. RIC 590 (var. - Büste); C. 375; Strack 429; BN 716; MIR 459b. Grünbraune Patina, ss-vz 120,-



3694

- 3694 **Trajan, 98 - 117 n. Chr.** Denar ø 19mm (3,33g). 114 n. Chr. Mzst. Rom. Vs.: IMP TRAIANO OPTIMO AVG GER DAC P M TR P, drapierte Büste mit Lorbeerkranz n. r. Rs.: COS VI P P S P Q R, Felicitas steht mit Caduceus u. Füllhorn n. l. RIC 301; C. 109; Strack 223; BMC 521 (corr.); MIR 489v. Tönung, fast vz 60,-



3698

- 3698 **Trajan, 98 - 117 n. Chr.** AE As ø 27mm (11,18g). ca. 106 - 107 n. Chr. Mzst. Rom. Vs.: IMP CAES NERVAE TRAIANO AVG GER DAC P M TR P COS V P P, Büste mit Strahlenkrone u. Gewand auf l. Schulter n. r. Rs.: S P Q R OPTIMO PRINCIPI / S C, Dacia sitzt trauernd n. l. vor Tropaeum. RIC 561; C. 532; Strack 365; BN 619; MIR 245b. Braune Patina, ss-vz 100,-



3695

- 3695 **Trajan, 98 - 117 n. Chr.** Denar ø 20mm (2,84g). 114 - 115 n. Chr. Mzst. Rom. Vs.: IMP CAES NER TRAIANO OPTIMO AVG GER DAC, drapierte Büste mit Lorbeerkranz n. r. Rs.: P M TR P COS VI P P S P Q R, Trajanssäule. RIC 514v; C. 284; Strack 234; BMC 565-568; Bauten S. 30 / Nr.50; Hill, Monuments S. 57f. / Nr.89. **R!** Rs. Kratzer, ss-vz 100,-



3699

- 3699 **Trajan, 98 - 117 n. Chr.** AE As ø 28mm (8,47g). 106 - 107 n. Chr. Mzst. Rom. Vs.: IMP CAES NERVAE TRAIANO AVG GER DAC P M TR P COS V P P, Büste mit Lorbeerkranz u. Gewand auf l. Schulter n. r. Rs.: S P Q R OPTIMO PRINCIPI / S - C, Roma mit Lanze u. Viktoria, vor ihr kniender Daker. RIC 486; C. 387; Strack 371; BMC 925; BN 605; MIR 252b. Braune Patina, Korrosionsspuren, ss 60,-



3696

- 3696 **Trajan, 98 - 117 n. Chr.** AE Dupondius ø 27mm (9,74g). 108 - 109/10 n. Chr. Mzst. Rom. Vs.: IMP CAES NERVAE TRAIANO AVG GER DAC P M TR P COS V P P, Büste mit Strahlenkrone u. Gewand auf l. Schulter n. r. Rs.: S P Q R OPTIMO PRINCIPI / S C, Roma sitzt auf Brustpanzer n. l., hält Victoriola u. Lanze. RIC 490; C. 393; Strack 372; BN 321; MIR 333b (Porträttyp C). Grüne Patina, Vs. Korrosionsspuren, ss-vz 200,-
Ex Numismatik Lanz Auktion 48, München 1980, Los 5.



3700

- 3700 **Matidia, gest. 119 n. Chr.** Denar ø 20mm (3,29g). 112 - 117 n. Chr. Mzst. Rom. Vs.: MATIDIA AVG DIVAE MARCIANAE F, drapierte Büste mit Stephane n. r. Rs.: PIETAS AVGVST, Matidia frontal stehend, Kopf n. l. hat die Hände auf die Köpfe von Sabina u. Matidia minor gelegt. RIC 759; C. 10; BMC 660; Strack 53; BN 913; MIR 729 (Bildvariante 1). Leichte Tönung, gutes ss 500,-



3701



3701 **Hadrian, 117 - 138 n. Chr.** Denar ø 19mm (3,30g). 120 - 121 n. Chr. Mzst. Rom. Vs.: IMP CAESAR TRAIAN HADRIANVS AVG, Kopf mit Lorbeerkranz n. r. Rs.: P M TR P COS III, Aequitas steht mit Waage u. Füllhorn n. l. RIC 385; C. 1119; BMC 155; Strack 107; BN 4963. Tönung, vz 60,-



3702



3702 **Hadrian, 117 - 138 n. Chr.** Denar ø 17mm (3,24g). ca. 130 - 133 n. Chr. Mzst. Rom. Vs.: HADRIANVS AVG COS III P P, drapierte Büste mit Lorbeerkranz n. r. Rs.: AFRICA, Africa mit Elefantenskalp auf dem Haupt hält Skorpion u. Füllhorn u. liegt n. l. auf einen Felsen gestützt, l. zu ihren Füßen ein Korb mit Früchten. RIC 1494; C. vgl. 137-141; BMC 816; Strack 297; BN 4640. Vs. Graffiti, Rs. Kratzer, vz 200,-



3703



3703 **Hadrian, 117 - 138 n. Chr.** Denar ø 17mm (3,52g). 133 - 135 n. Chr. Mzst. Rom. Vs.: HADRIANVS AVG COS III P P, Kopf mit Lorbeerkranz n. r. Rs.: LIBERALITAS AVG VI, stehende Liberalitas mit Abakus u. Füllhorn. RIC 2018; C. 935; BMC 665; Strack 248; BN 4864-5. Tönung, vz 60,-



3704



3704 **Hadrian, 117 - 138 n. Chr.** Denar ø 17mm (2,80g). 137 - 138 n. Chr. Mzst. Rom. Vs.: HADRIANVS AVG COS III P P, Kopf n. r. Rs.: VOTA PVBLICA, Kaiser capite velato opfert aus Patera über Dreifuß. RIC 2328; C. 935; BMC -; Strack 288; BN 5093. Tönung, vz 150,-



3705



3705 **Hadrian, 117 - 138 n. Chr.** Sesterz ø 33mm (25,60g). 126 - 127 n. Chr. Mzst. Rom. Vs.: HADRIANVS AVGVSTVS, Büste mit Lorbeerkranz u. Gewand auf l. Schulter n. r. Rs.: COS III / S C, Roma mit Victoriola u. Füllhorn sitzt n. l. auf Panzer, an dem ein Schild lehnt, u. stellt einen Fuß auf einen Helm. RIC 870; C. 343; BMC 1297; Strack 611. Grünschwarte Patina, Vs. Korrosionsspuren, Rs. Kratzer, ss-vz 80,-



3706



3706 **Hadrian, 117 - 138 n. Chr.** AE Dupondius ø 28mm (14,45g). 119 - 123 n. Chr. Mzst. Rom. Vs.: IMP CAESAR TRAIAN HADRIANVS AVG P M TR P COS III, drapierte Büste mit Strahlenkrone n. r. Rs.: MONETA AVGVSTI / S - C, Moneta steht mit Waage u. Füllhorn n. l. RIC 441; C. 977; BMC 1230; Strack 552; BN 5887. Braune Patina mit grünen Einsprengseln, ss-vz 200,-



3707



3707 **Hadrian, 117 - 138 n. Chr.** AE Semis ø 16mm (3,26g). 128 - 129 n. Chr. Mzst. Rom. Vs.: HADRIANVS AVGVSTVS P P, Kopf mit Lorbeerkranz n. r. Rs.: COS III / S - C, Aquila zwischen zwei Standarten. RIC 976; C. 450; BMC 1381A; Strack 636. Dunkelgrüne Patina, gutes ss 50,-



3708



3708 **Sabina, 119(?) - 136/7 n. Chr.** Denar ø 18mm (3,23g). 133 - 135 n. Chr. Mzst. Rom. Vs.: SABINA AVGVSTA, drapierte Büste mit Stephane n. r. Rs.: IVNONI REGINAE, Juno mit Patera u. Zepter. RIC 2550; C. 43; BMC 940; Strack 379; BN 5116. Leichte Tönung, Vs. Kratzer, ss-vz 100,-



3709



3709 **Aelius Caesar, 137 n. Chr.** Denar ø 18mm (3,23g). Mzst. Rom. Vs.: L AELIVS CAESAR, Kopf n. r. Rs.: TR POT COS II / CONCORD, Concordia mit Patera sitzt auf Füllhorn gestützt n. l. RIC 2625; C. 2; BMC 981; Strack 388; BN 5123-2a. Tönung, Randausbruch, ss-vz 150,-



3710



3710 **Aelius Caesar, 137 n. Chr.** Denar ø 17mm (2,99g). Mzst. Rom. Vs.: L AELIVS CAESAR, Kopf n. r. Rs.: TR POT COS II / CONCORD, Concordia mit Patera sitzt auf Füllhorn gestützt n. l. RIC 2625; C. 2; BMC 981; Strack 388; BN 5123-2a. Tönung, gutes ss 100,-



3711

- 3711 **Antoninus Pius, 138 - 161 n. Chr.** Denar ø 17mm (3,17g). 145 - 161 n. Chr. Mzst. Rom. Vs.: ANTONINVS AVG PIVS P P, Kopf mit Lorbeerkranz n. r. Rs.: TR POT COS III, Pax steht mit Zweig u. Füllhorn n. l. RIC 153; C. 941. Gutes vz 60,-



3716

- 3716 **Diva Faustina maior, ab 140 n. Chr.** Denar ø 18mm (3,36g). Geprägt unter Antoninus Pius, nach 141 n. Chr. Mzst. Rom. Vs.: DIVA FAVSTINA, drapierte Büste n. r. Rs.: AED DIV FAVSTINAE, hexastyle Tempel auf Podium mit Eckakroteren, Giebelskulpturen u. Sitzstatue der Faustina in der Cella. RIC 343; C. 1; Bauten S. 11-12 Nr. 5. Tönung, fast vz 80,-
Ex Gorny & Mosch Auktion 237, München 7. März 2016, Los 1899; ex Numismatik Lanz Auktion 78, München 1996, Los 653.



3712

- 3712 **Antoninus Pius, 138 - 161 n. Chr.** Denar ø 19mm (3,27g). 151 - 152 n. Chr. Mzst. Rom. Vs.: ANTONINVS AVG PIVS P P TR P XV, Kopf mit Lorbeerkranz n. r. Rs.: COS III, Vesta steht mit Simpulum u. Palladium n. l. RIC 203; C. 196. Tönung, ss-vz 50,-



3717

- 3717 **Diva Faustina maior, ab 140 n. Chr.** Denar ø 19mm (3,14g). Geprägt unter Antoninus Pius, 141 n. Chr. Mzst. Rom. Vs.: DIVA FAVSTINA, drapierte Büste n. r. Rs.: AVGVSTA, Juno capite velato steht mit Zepter u. nach unten gerichteter Linken n. l. RIC 364a; C. 128. vz 60,-



3713

- 3713 **Antoninus Pius, 138 - 161 n. Chr.** Denar ø 18mm (3,12g). 152/3 n. Chr. Mzst. Rom. Vs.: ANTONINVS AVG - PIVS P P TR P XVI, Kopf mit Lorbeerkranz n. r. Rs.: LIBERALITAS VII COS III, Liberalitas n. l. stehend u. ein Füllhorn mit Münzen ausschüttend. RIC 228 (var. Drapierung); C. 519a. **Seltene Variante!** Feine Tönung, ss-vz 60,-
Ex Sammlung Dr. Rattinger, erworben vor 1981.



3718

- 3718 **Diva Faustina maior, ab 140 n. Chr.** AE Sesterz ø 32mm (24,62g). Unter Antoninus Pius, nach 141 n. Chr. Mzst. Rom. Vs.: DIVA AVGVSTA FAVSTINA, drapierte Büste der Faustina n. r. Rs.: [CONSE]CRATIO / S C, dreistöckiger Rogus von einer Biga bekrönt. RIC 1135a; C. 186. Dunkle Patina, fast ss 40,-
Ex Gorny & Mosch Online Auktion 259, München 20. Oktober 2018, Los 3666.



3714

- 3714 **Antoninus Pius, 138 - 161 n. Chr.** AE As ø 27mm (12,42g). 145 - 161 n. Chr. Mzst. Rom. Vs.: ANTONINVS AVG PIVS P P TR P COS III, Kopf mit Lorbeerkranz n. r. Rs.: S P Q R / OPTIMO / PRINCIPI / S C im Eichenlaubkranz. RIC 827a; C. 791. Dunkelgrüne Patina, ss-vz 150,-



3719

- 3719 **Marcus Aurelius, 161 - 180 n. Chr.** AE Sesterz ø 31mm (24,14g). 162 n. Chr. Mzst. Rom. Vs.: IMP CAES M AVREL ANTONINVS AVG P M, Kopf mit Lorbeerkranz n. r. Rs.: CONCORD AVGVSTOR TR P XVI / S - C / COS III, Marc Aurel mit Schriftrolle u. Lucius Verus bei dextrarum iunctio. RIC 826; C. 54; BMC 1009; MIR 30-6/30. Braune Patina, gutes ss 60,-



3715

- 3715 **Divus Antoninus Pius, ab 161 n. Chr.** AE Sesterz ø 33mm (24,11g). Geprägt unter Marc Aurel, 161 n. Chr. Mzst. Rom. Vs.: DIVVS ANTONINVS, Kopf n. r. Rs.: CONSE-CRATIO / S C, Quadriga auf vierstöckigem Rogus. RIC 1266; C. 165; BMC 872; MIR 27-6/10. Grünbraune Patina, Rs. Kratzer, ss-vz 200,-



3720

3720 **Marcus Aurelius, 161 - 180 n. Chr.** AE Sesterz ø 31mm (22,70g). 176 n. Chr. Mzst. Rom. Vs.: M ANTONINVS AVG GERM SARMATICVS, Kopf mit Lorbeerkrantz n. r. Rs.: TR P XXX IMP VIII COS III / S - C, Aequitas steht mit Waage u. Füllhorn n. l. RIC 1171; C. 932; BMC 1539; MIR 321-6/30. Dunkelgrüne Patina, gutes ss 60,-



3725

3725 **Divus Lucius Verus, ab 169 n. Chr.** Denar ø 19mm (3,50g). Geprägt unter Marc Aurel, 169 n. Chr. Mzst. Rom. Vs.: DIVVS VERVS, Kopf n. r. Rs.: CONSECRATIO, Adler. RIC 596a; C. 55; BMC 503. ss-vz 60,-



3721

3721 **Marcus Aurelius, 161 - 180 n. Chr.** AE Sesterz ø 31mm (22,28g). 179 n. Chr. Mzst. Rom. Vs.: M AVREL ANTONI-NVS AVG TR P XXXIII, Kopf mit Lorbeerkrantz n. r. Rs.: FELICITAS AVG IMP X COS III P P, Felicitas mit Caduceus u. Zepter n. l. stehend, im Feld S - C. RIC 1237; C. 185; BMC 677+; MIR 446-6/30. Braune Patina, ss-vz 80,-



3726

3726 **Crispina, 178 - 192 n. Chr.** AE Sesterz ø 32mm (25,00g). Geprägt unter Commodus, 178 - 182 n. Chr. Mzst. Rom. Vs.: CRISPINA AVGVSTA, drapierte Büste n. r. Rs.: CONCORDIA / S - C, Concordia sitzt mit Füllhorn u. Patera n. l. RIC 665; C. 6; BMC 406; MIR 46/10(3a). Braune Patina, ss 60,-
Ex Boston Sammlung, aufgebaut in der Mitte 1950er bis 1960er Jahre.



3722

3722 **Faustina minor, 147 - 176 n. Chr.** Denar ø 18mm (3,24g). Geprägt unter Antoninus Pius, 147 - 149 n. Chr. Mzst. Rom. Vs.: FAVSTINAE AVG PII AVG FIL, drapierte Büste n. r. Rs.: VE-NVS, Venus mit Apfel u. Ruder auf Delfin. RIC 517(c); C. 266; Strack 495; BMC 1067. Fittschen, Faustina minor S. 34 f. (1. Bildnistypus). Tönung, Rs. Kratzer, vz 100,-



3727

3727 **Pertinax, 192 - 193 n. Chr.** AE As ø 27mm (10,70g). Mzst. Rom. Vs.: IMP CAES P HELV PERTINAX AVG, Kopf mit Lorbeerkrantz n. r. Rs.: PROVIDENTIAE DEORVM COS II / S - C, Providentia steht mit erhobener Rechten n. l. RIC 38; C. - R! Grüne Patina, gutes ss 500,-



3723

3723 **Faustina minor, 147 - 176 n. Chr.** Denar ø 17mm (3,35g). Geprägt unter Marc Aurel, 161 - 176 n. Chr. Mzst. Rom. Vs.: FAVSTINA AVGVSTA, drapierte Büste mit Stephane n. r. Rs.: SAECVLI FELICIT, Pulvinar mit den Kindern Commodus u. Antoninus. RIC 711; C. 136; MIR 27-4/10a. Tönung, gutes ss 50,-



3728

3728 **Clodius Albinus, 193 - 197 n. Chr.** Denar ø 18mm (3,26g). 194 n. Chr. Mzst. Rom. Vs.: D CLOD SEPT ALBIN CAES, Kopf n. r. Rs.: MINER PA-CIF COS II, Minerva steht mit Ölweig, Schild u. Speer n. l. RIC 7; C. 48; BMC 96; Hill, Severus 119. ss-vz 60,-



3724

3724 **Lucius Verus, 161 - 169 n. Chr.** Denar ø 18mm (3,35g). 163 n. Chr. Mzst. Rom. Vs.: IMPL VERVS AVG, Kopf n. r. Rs.: PROV DEOR TR P III COS II, Providentia mit Globus u. Füllhorn n. l. stehend. RIC 491; C. 156; BMC 230; MIR 56-14/10. Tönung, fast vz 60,-
Ex Bertolami Fine Arts E-Auction 236, 2022, Los 914.



3729

3729 **Septimius Severus, 193 - 211 n. Chr.** Denar ø 19mm (3,76g). 201 n. Chr. Mzst. Rom. Vs.: SEVERVS PIVS AVG, Kopf mit Lorbeerkrantz n. r. Rs.: FVNDATOR PACIS, Septimius Severus in Toga mit Zweig u. Schriftrolle. RIC 265; C. 205; Hill, Severus 505. Feine Tönung, vz 80,-



3730

- 3730 **Septimius Severus, 193 - 211 n. Chr.** Denar \varnothing 20mm (3,05g). 209 n. Chr. Mzst. Rom. Vs.: SEVERVS PIVS AVG, Kopf mit Lorbeerkrantz n. r. Rs.: P M TR P XVII COS III P P, Salus sitzt n. l. u. füttert eine Schlange. RIC 230; C. 531; BMC 6; Hill, Severus 1041. Feine Tönung, Schrötlingsrisse, ss-vz 60,-



3731

- 3731 **Septimius Severus, 193 - 211 n. Chr.** Denar \varnothing 19mm (2,86g). 210 n. Chr. Mzst. Rom. Vs.: SEVERVS PIVS AVG BRIT, Kopf mit Lorbeerkrantz n. r. Rs.: VICTORIAE BRIT, Viktoria mit Kranz u. Palmzweig n. r. RIC 332; C. 727; BMC 51; Hill, Severus 1137. **R!** Raue Oberfläche, Prägeschwäche, vz 60,-



3732

- 3732 **Septimius Severus, 193 - 211 n. Chr.** Denar \varnothing 18mm (3,16g). 210 n. Chr. Mzst. Rom. Vs.: SEVERVS PIVS AVG BRIT, Kopf mit Lorbeerkrantz n. r. Rs.: VICTORIAE BRIT, Viktoria sitzt n. l. auf Schild u. hält Schild u. Palmzweig. RIC 336; C. 730; BMC 61; Hill, Severus 1135. **R!** Tönung, Schrötlingsriss, vz 60,-



3733

- 3733 **Iulia Domna, 193 - 217 n. Chr.** Denar \varnothing 19mm (3,17g). 213 n. Chr. Mzst. Rom. Vs.: IVLIA PIA FELIX AVG, drapierte Büste n. r. Rs.: V E S T A, Vesta mit Palladium u. Zepter n. l. RIC 390; C. 230; BMC 29; Hill, Severus 1514. vz 60,-



3734

- 3734 **Iulia Domna, 193 - 217 n. Chr.** Denar \varnothing 19mm (3,11g). Geprägt unter Septimius Severus, ca. 196 - 202 n. Chr. Mzst. Laodicea ad Mare. Vs.: IVLIA AVGVSTA, drapierte Büste n. r. Rs.: HIL-A-RITAS, Hilaritas mit Palmzweig u. Füllhorn. RIC 639; C. 72; BMC 600. Tönung, vz 60,-



3735

- 3735 **Caracalla, 197 - 217 n. Chr.** Denar \varnothing 19mm (3,42g). 201 n. Chr. Mzst. Rom. Vs.: ANTONINVS PIVS FEL AVG, Kopf mit Lorbeerkrantz n. r. Rs.: MARTI PROPVGNATORI, Mars eilt mit Tropaeum u. Speer n. l. RIC 235; C. 151; BMC 60; Hill, Severus 1379. Tönung, vz 80,-



3736

- 3736 **Caracalla, 197 - 217 n. Chr.** Denar \varnothing 20mm (3,28g). 201 n. Chr. Mzst. Rom. Vs.: ANTONINVS PIVS FEL AVG, Kopf mit Lorbeerkrantz n. r. Rs.: MARTI PROPVGNATORI, Mars eilt mit Tropaeum u. Speer n. l. RIC 235; C. 151; BMC 60; Hill, Severus 1379. Tönung, vz 50,-



3737

- 3737 **Caracalla, 197 - 217 n. Chr.** Denar \varnothing 19mm (3,39g). 216 n. Chr. Mzst. Rom. Vs.: ANTONINVS PIVS AVG GERM, Kopf mit Lorbeerkrantz n. r. Rs.: VENVS VICTRIX, Venus mit Viktoria u. Zepter, an ihrer Seite ein Schild auf einem Helm. RIC 311b; C. 606; BMC 85; Hill, Severus 1534. Tönung, vz 80,-
Erworben bei Numismatica Antigua, Bergamo.



3738

- 3738 **Caracalla, 197 - 217 n. Chr.** Denar \varnothing 19mm \varnothing 18mm (3,33g). 213 n. Chr. Mzst. Rom. Vs.: ANTONINVS PIVS AVG BRIT, Kopf mit Lorbeerkrantz n. r. Rs.: P M TR P XVI COS IIII P P, Herkules steht mit Zweig, Keule u. Löwenfell n. l. RIC 206a; C. 220; BMC 48; Hill, Severus 1357. vz 200,-



3739

- 3739 **Caracalla, 197 - 217 n. Chr.** Denar \varnothing 19mm (3,27g). 215 n. Chr. Mzst. Rom. Vs.: ANTONINVS PIVS AVG GERM, Kopf mit Lorbeerkrantz n. r. Rs.: P M TR P XVIII COS IIII P P, Fides Militum steht mit zwei Standarten n. l. RIC 266; C. 315; BMC 143; Hill, Severus 1501. Schrötlingsriss, vz 150,-



3740



3740 **Plautilla, 202 - 205 n. Chr.** Denar ø 19mm (3,21g). 202 n. Chr. Mzst. Rom. Vs.: PLAVTILLAE AVGVSTAE, drapierte Büste n. r. Rs.: PROPAGO IMPERI, Plautilla u. Caracalla bei dextrarum iunctio. RIC 362; C. 21; BMC 406; Hill, Severus 575B (S. 37 Addenda). Fast vz 100,-



3741



3741 **Geta als Caesar, 197 - 209 n. Chr.** Denar ø 18mm (3,36g). 200 n. Chr. Mzst. Rom. Vs.: P SEPT GETA CAES PONT, drapierte Büste n. r. Rs.: PRI-NC IV-VENT-V-TIS, Geta mit Stab u. Zepter, Kopf n. l., dahinter Tropaeum. RIC 18; C. 157; BMC 235; Hill, Severus 423. Dunkle Tönung, ss-vz 60,-



3742



3742 **Macrinus, 217 - 218 n. Chr.** Denar ø 19mm (2,86g). Mzst. Rom. Vs.: IMP C M OPEL SEV MACRINVS AVG, drapierte Panzerbüste mit Lorbeerkrantz n. r. Rs.: P M TR P II COS P P, Annona mit Ähren und Füllhorn neben Modius. RIC 26c; C. 47; BMC 44. vz 60,-



3743



3743 **Macrinus, 217 - 218 n. Chr.** Denar ø 18mm (3,45g). Mzst. Rom. Vs.: IMP C M OPEL SEV MACRINVS AVG, drapierte Panzerbüste mit Lorbeerkrantz n. r. Rs.: FIDES MILITVM, Fides mit Standarten steht frontal, Kopf n. r. RIC 67b; C. 23; BMC 65 (var. Mzst. Antiochia). Dunkle Tönung, ss-vz 60,-



3744



3744 **Diadumenian als Caesar, 217 - 218 n. Chr.** Denar ø 20mm (3,04g). 218 n. Chr. Mzst. Rom. Vs.: M OPEL ANT DIADVMENIAN CAES, drapierte Panzerbüste n. r. Rs.: PRINC IVVENTVTIS, Diadumenian mit Standarte in der Rechten u. Stab in der Linken frontal stehend, Kopf n. r., r. davon zwei Standarten. RIC 102; C. 3; BMC 87. Vs. Stempelfehler, vz 100,-



3745



3745 **Elagabal, 218 - 222 n. Chr.** Antoninian ø 23mm (4,69g). Mzst. Rom. Vs.: IMP CAES M AVR ANTONINVS AVG, drapierte Panzerbüste mit Strahlenkrone n. r. Rs.: FIDES EXERCITVS, Fides mit Adler u. Standarte sitzt n. l., l. weitere Standarte. RIC 70; C. 31; BMC 11. Tönung, fast vz 60,-
Ex Gorny & Mosch Online Auktion 259, München 20. Oktober 2018, Los 3750.



3746



3746 **Elagabal, 218 - 222 n. Chr.** Antoninian ø 23mm (5,46g). 219 n. Chr. Mzst. Rom. Vs.: IMP CAES ANTONINVS AVG, drapierte Büste mit Strahlenkrone n. r. Rs.: FIDE-S EX-ERCITVS, Fides mit Adler u. Standarte sitzt n. l., l. weitere Standarte. RIC 68; C. 30; BMC 108. Tönung, vz 50,-



3747



3747 **Elagabal, 218 - 222 n. Chr.** Denar ø 19mm (2,70g). 221 n. Chr. Mzst. Rom. Vs.: ANTONINVS PIVS AVG, drapierte Büste mit Lorbeerkrantz n. r. Rs.: P M TR P IIII COS III P P, Providentia steht mit Stab über Globus u. Füllhorn n. l., r. im Feld Stern. RIC 42; C. 189. vz 60,-



3748



3748 **Elagabal, 218 - 222 n. Chr.** Denar ø 19mm (3,17g). 221 n. Chr. Mzst. Antiochia. Vs.: IMP ANTONINVS PIVS AVG, drapierte Büste mit Lorbeerkrantz u. Horn n. r. Rs.: P M TR P IIII COS III P P, Elagabal mit Keule opfert aus Patera über Altar, l. im Feld Stern. RIC 177; C. 96. Dunkle Tönung, vz 80,-



3749



3749 **Elagabal, 218 - 222 n. Chr.** Denar ø 19mm (2,82g). 220 - 222 n. Chr. Mzst. Antiochia. Vs.: IMP ANTONINVS PIVS AVG, drapierte Büste mit Lorbeerkrantz u. Horn n. r. Rs.: INVICTVS SACERDOS AVG, Kaiser steht mit Keule n. l. u. opfert aus Patera über Altar, dahinter liegender Stier, l. im Feld Stern. RIC 191a; C. 61; BMC 330. Tönung, vz 60,-



3750

- 3750 **Elagabal, 218 - 222 n. Chr.** Denar ø 21mm (2,82g). 220 - 222 n. Chr. Mzst. Antiochia. Vs.: IMP ANTONINVS PIVS AVG, drapierte Büste mit Lorbeerkranz u. Horn n. r. Rs.: INVICTVS SACERDOS AVG, Kaiser steht mit Keule n. l. u. opfert aus Patera über Altar, dahinter liegender Stier, l. im Feld Stern. RIC 191a; C. 61; BMC 330. Dunkle Tönung, ss-vz 40,-
Ex Sammlung Professor Kuhoff.



3755

- 3755 **Severus Alexander, 222 - 235 n. Chr.** Denar ø 20mm (2,81g). 231 n. Chr. Mzst. Rom. Vs.: IMP SEV ALE-XAND AVG, Kopf mit Lorbeerkranz n. r. Rs.: VICT-ORI-A AVG, Viktoria steht mit Kranz u. Palmzweig n. l. RIC 212; C. 556; BMC 700-701. vz 50,-



3751

- 3751 **Iulia Maesa, 218 - 224 n. Chr.** Denar ø 20mm (2,50g). 220 - 222 n. Chr. Mzst. Rom. Vs.: IVLIA MAESA AVG, drapierte Büste n. r. Rs.: PVDICITIA, Pudicitia mit Zepter thront n. l. u. lupft ihren Schleier. RIC 268; C. 36; BMC 76. Schrötlingsriss, ss-vz 60,-



3756

- 3756 **Severus Alexander, 222 - 235 n. Chr.** Denar ø 21mm (3,40g). 232 n. Chr. Mzst. Rom. Vs.: IMP ALEXANDER PIVS AVG, Büste mit Lorbeerkranz u. Gewand auf l. Schulter n. r. Rs.: PROVIDE-NTIA AVG, Providentia mit Füllhorn hält Kornähren über einen Modius. RIC 250; C. 501; BMC 875. Tönung, breiter Schrötling, st 60,-



3752

- 3752 **Iulia Maesa, 218 - 224 n. Chr.** Denar ø 19mm (325,00g). 220 - 222 n. Chr. Mzst. Rom. Vs.: IVLIA MAESA AVG, drapierte Büste n. r. Rs.: PVDICITIA, Pudicitia mit Zepter thront n. l. u. lupft ihren Schleier. RIC 268; C. 36; BMC 76. Tönung, Rs. Überprägungsspuren, ss-vz 50,-



3757

- 3757 **Iulia Mamaea, 222 - 235 n. Chr.** Denar ø 20mm (2,69g). 232 n. Chr. Mzst. Rom. Vs.: IVLIA MA-MAEA AVG, drapierte Büste mit Stephane n. r. Rs.: FECVND AVGVSTAE, Fecunditas n. l. sitzend, streckt Rechte zu vor ihr stehendem Knaben aus. RIC 332; C. 6; BMC 913. vz 50,-



3753

- 3753 **Iulia Paula, 220 n. Chr.** Denar ø 20mm (2,77g). Mzst. Rom. Vs.: IVLIA PAVLA AVG, drapierte Büste n. r. Rs.: VENVS GE-NETRIX, Venus mit Apfel u. Zepter sitzt n. l. RIC 222; C. 21; BMC 177. ss-vz 60,-



3758

- 3758 **Maximinus Thrax, 235 - 238 n. Chr.** Denar ø 20mm (2,93g). 235 n. Chr. Mzst. Rom. Vs.: IMP MAXIMINVS PIVS AVG, drapierte Panzerbüste mit Lorbeerkranz n. r. Rs.: P M TR P P P, Kaiser in Militärtracht mit Lanze zwischen zwei Standarten. RIC 1b; C. 46; BMC 9; MIR 8-3/B. Dunkle Tönung, vz 60,-



3754

- 3754 **Severus Alexander, 222 - 235 n. Chr.** Denar ø 19mm (3,76g). 228 n. Chr. Mzst. Rom. Vs.: IMP SEV ALE-XAND AVG, Kopf mit Lorbeerkranz n. r. Rs.: VIRTVS AVG, Kaiser in Militärgewand schreitet n. r. mit Speer u. Tropaeum. RIC 225; C. 585; BMC 522. vz 60,-



3759

- 3759 **Maximinus Thrax, 235 - 238 n. Chr.** Denar ø 20mm (2,97g). 235 n. Chr. Mzst. Rom. Vs.: IMP MAXIMINVS PIVS AVG, drapierte Panzerbüste mit Lorbeerkranz n. r. Rs.: FIDES MILITVM, Fides mit zwei Standarten. RIC 7a; C. 7; BMC 1; MIR 9-3/B. Leichte Tönung, vz 60,-



3760



3760 **Maximinus Thrax, 235 - 238 n. Chr.** Denar \varnothing 20mm (2,93g). 235 n. Chr. Mzst. Rom. Vs.: IMP MAXIMINVS PIVS AVG, drapierte Panzerbüste mit Lorbeerkranz n. r. Rs.: PAX AVGVSTI, Pax mit Zepter u. Zweig. RIC 12; C. 31; BMC 5; MIR 10-3/B. Leichte Tönung, Vs. partiell Auflage, vz 60,-



3764



3764 **Balbinus, 238 n. Chr.** Denar \varnothing 22mm (1,87g). April - Juni 238 n. Chr. Mzst. Rom. Vs.: IMP C D CAEL BALBINVS AVG, drapierte Panzerbüste mit Lorbeerkranz n. r. Rs.: IOVI CONSE-RVATORI, Jupiter mit Blitzbündel u. Zepter. RIC 2; C. 8; BMC 22. **Subaerat!** Rs. Prägeschwäche, ss-vz 120,-



3761



3761 **Maximinus Thrax, 235 - 238 n. Chr.** AE Sesterz \varnothing 32mm (22,05g). 237 n. Chr. Mzst. Rom. Vs.: MAXIMINVS PIVS AVG GERM, drapierte Panzerbüste mit Lorbeerkranz n. r. Rs.: P M TR P III COS P P / S - C, Kaiser in Militärtracht mit Lanze steht n. l., r. zwei Standarten, l. eine Standarte. RIC 37; C. 67; BMC 164; MIR 28-5/C. Schwarzgrüne Patina, Rs. Einhieb, ss-vz 80,-



3765



3765 **Pupienus, 238 n. Chr.** Denar \varnothing 18mm (3,21g). Mzst. Rom. Vs.: IMP C M CLOD PVPIENVS AVG, drapierte Panzerbüste mit Lorbeerkranz n. r. Rs.: PAX PVBLICA, Pax mit Zepter u. Zweig sitzt n. l. RIC 4; C. 22; BMC 46. Tönung, vz 100,-



3766



3766 **Gordian III., 238 - 244 n. Chr.** Antoninian \varnothing 24mm (4,82g). 238 - 239 n. Chr. Mzst. Rom. Vs.: IMP CAES M ANT GORDIANVS AVG, drapierte Panzerbüste mit Strahlenkrone n. r. Rs.: VICT-ORIA AVG, Viktoria schreitet mit Kranz u. Palmzweig n. r. RIC 5; C. 357. vz 80,-



3762



3762 **Maximus, 235 - 238 n. Chr.** AE Sesterz \varnothing 30mm (19,47g). 236 - 238 n. Chr. Mzst. Rom. Vs.: MAXIMVS CAES GERM, drapierte Büste n. r. Rs.: PRINCIPI IVVENTVTIS / S - C, Maximus steht mit Stab u. Lanze n. l., dahinter zwei Standarten. RIC 13; C. 14; BMC 213; MIR 37-5/C. Grünbraune Patina, ss 60,-



3767



3767 **Gordian III., 238 - 244 n. Chr.** Antoninian \varnothing 22mm (3,79g). 241 - 243 n. Chr. Mzst. Rom. Vs.: IMP GORDIANVS PIVS FEL AVG, drapierte Panzerbüste mit Strahlenkranz n. r. Rs.: VIRTVTI AVGVSTI, stehender Herakles im Typus Farnese. RIC 95; C. 404. Dunkle Tönung, ss-vz 40,-



3763



3763 **Gordian II., 238 n. Chr.** Denar \varnothing 20mm (1,61g). Mzst. Rom. Vs.: IMP M ANT GORDIANVS AFR AVG, drapierte Panzerbüste mit Lorbeerkranz n. r. Rs.: VIRTVS AVGG, Virtus steht mit Speer u. auf Schild gestützt n. l. RIC 3; C. 14; BMC 30. **Subaerat?** Randausbruch, ss-vz 100,-



3768



3768 **Gordian III., 238 - 244 n. Chr.** Denar \varnothing 22mm (2,89g). Sommer 241 n. Chr. Mzst. Rom. *Hochzeitsemission.* Vs.: IMP GORDIANVS PIVS FEL AVG, drapierte Panzerbüste mit Lorbeerkranz n. r. Rs.: SECVRITAS PVBLICA, Securitas thront mit Zepter n. l. u. stützt ihren Kopf auf ihre Linke. RIC 130; C. 340. Tönung, vz 60,- *Erworben bei Eugubium, Gubbio.*



3769



- 3769 **Gordian III., 238 - 244 n. Chr.** Denar ø 20mm (3,19g). Sommer 241 n. Chr. Mzst. Rom. *Hochzeitsemission*. Vs.: IMP GORDIANVS PIVS FEL AVG, drapierte Panzerbüste mit Lorbeerkranz n. r. Rs.: SECVRITAS PVBLICA, Securitas thront mit Zepter n. l. u. stützt ihren Kopf auf ihre Linke. RIC 130; C. 340. vz 60,-



3773



- 3773 **Philipp I. Arabs, 244 - 249 n. Chr.** AE Sesterz ø 30mm (24,17g). 246 n. Chr. Mzst. Rom. Vs.: IMP M IVL PHILIPPVS AVG, drapierte Büste mit Lorbeerkranz n. r. Rs.: P M TR P III COS P P / S - C, Felicitas mit Füllhorn und Caduceus steht n. l. RIC 149a; C. 125. Schöne grünbraune Patina, vz 550,-



3770



- 3770 **Gordian III., 238 - 244 n. Chr.** AE Sesterz ø 31mm (24,61g). 243 - 244 n. Chr. Mzst. Rom. Vs.: IMP GORDIANVS PIVS FEL AVG, drapierte Panzerbüste mit Lorbeerkranz n. r. Rs.: FELICIT TEMPOR / S - C, Felicitas steht frontal mit Füllhorn und langem Caduceus. RIC 328; C. 73. Herliche kastanienbraune Patina, Schrötlingsriss, vz 300,-



3774



- 3774 **Otacia Severa, 244 - 249 n. Chr.** AE Sesterz ø 30mm (16,68g). Mzst. Rom. Vs.: MARCIA OTACIL SEVERA AVG, drapierte Büste mit Stephane n. r. Rs.: CONCORDIA AVGG / S C, Concordia mit Doppelfüllhorn u. Patera sitzt n. l. RIC 203(a); C. 10. Braune Patina, ss 50,-



3771



- 3771 **Gordian III., 238 - 244 n. Chr.** AE Dupondius ø 25mm (9,73g). 240 n. Chr. Mzst. Rom. Vs.: IMP CAES M ANT GORDIANVS AVG, drapierte Panzerbüste mit Lorbeerkranz n. r. Rs.: AEQVITAS AVG / S - C, Aequitas mit Waage u. Füllhorn. RIC 267(b); C. 20. Grüne Patina, ss-vz 150,-



3775



- 3775 **Philipp II. als Caesar, 244 - 247 n. Chr.** Antoninian ø 23mm (4,97g). 244 - 246 n. Chr. Mzst. Rom. Vs.: M IVL PHILIPPVS CAES, drapierte Büste mit Strahlenkrone n. r. Rs.: PRINCIPI I-VVENT, Philipp II. mit Globus u. Lanze. RIC 218d; C. 48. Leichte Tönung, vz 120,-



3776



- 3776 **Philipp II., 247 - 249 n. Chr.** Antoninian ø 22mm (3,84g). Mzst. Rom. Vs.: IMP C M Q TRAIANVS DECIVS AVG, Panzerbüste mit Strahlenkrone n. r. Rs.: LIBERALITAS AVGG III, Philipp I. u. II. auf Sella curulis. RIC 230; C. 17. Leichte Tönung, vz 120,-



3772



- 3772 **Gordian III., 238 - 244 n. Chr.** AE As ø 27mm (11,71g). 241 - 243 n. Chr. Mzst. Rom. Vs.: IMP GORDIANVS PIVS FEL AVG, drapierte Panzerbüste mit Lorbeerkranz n. r. Rs.: VIRTVTI AVGVSTI / S - C, stehender Herakles im Typus Farnese. RIC 309; C. 406. Dunkelgrüne Patina, Vs. eingeritzter Strahlenkranz, ss 60,-



3777



- 3777 **Traianus Decius, 249 - 251 n. Chr.** Antoninian ø 21mm (4,86g). Mzst. Rom. Vs.: IMP C M Q TRAIANVS DECIVS AVG, Panzerbüste mit Strahlenkrone n. r. Rs.: D-A-C-I-A, Dacia steht mit Tierkopfstandarte n. l. RIC 12b; C. 16. Leichte Tönung, fast vz 80,-



3778 **Trebonianus Gallus, 251 - 253 n. Chr.** AE As ø 24mm (8,65g). 252 n. Chr. Mzst. Rom. Vs.: IMP CAE C VIB TREB GALLVS AVG, drapierte Panzerbüste mit Lorbeerkrone n. r. Rs.: LIBERTAS AVG / S - C, Libertas steht mit Pileus u. Zepter n. l. RIC 114c; C. 64. **R!** Braune Patina, ss-vz/ss 60,-



3783 **Divus Valerian II. Caesar, ab 257 n. Chr.** Antoninian ø 23mm (2,96g). Geprägt unter Gallienus. Mzst. Rom. Vs.: DIVO CAES VALERIANO, drapierte Panzerbüste mit Strahlenkrone n. r. Rs.: CONSECRATIO, Altar. RIC 24; C. 12; MIR 261h. Dunkle Tönung, ss-vz 50,-



3779 **Volusian, 251 - 253 n. Chr.** Antoninian ø 21mm (2,93g). 256 - 257 n. Chr. Mzst. Viminacium. Vs.: IMP CAE C VIB VOLVSIANO AVG, drapierte Panzerbüste mit Strahlenkrone n. r. Rs.: CONCORDIA AVGG, Concordia mit Schale u. Doppelfüllhorn sitzt n. l., im Feld r. Stern. RIC 169; C. 25. Dunkle Tönung, vz 50,-



3784 **Macrianus Iunior, 260 - 261 n. Chr.** Antoninian ø 23mm (4,15g). Mzst. Samosata. Vs.: IMP C FVL MACRIANVS P F AVG, drapierte Panzerbüste mit Strahlenkrone n. r. Rs.: AP-OLINI CONSERVA, Apoll mit Lorbeerzweig u. Lyra. RIC 6; C. 2; MIR 1728b. Braune Patina, vz 100,-



3780 **Volusian, 251 - 253 n. Chr.** AE As ø 24mm (8,64g). Mzst. Rom. Vs.: IMP CAE C VIB VOLVSIANO AVG, drapierte Panzerbüste mit Lorbeerkrone n. r. Rs.: LIBERTAS AVGG / S - C, Libertas steht mit Pileus u. Zepter n. l. RIC 255b; C. 53. Grüne Patina, gutes ss 60,-



3785 **Macrianus Iunior, 260 - 261 n. Chr.** Antoninian ø 23mm (4,22g). Mzst. Samosata. Vs.: IMP C FVL MACRIANVS P F AVG, Panzerbüste mit Strahlenkrone n. r. Rs.: AEQVITAS AVGG, Aequitas n. l. stehend mit Waage u. Füllhorn. RIC 5; C. 1; MIR 1727k. Dunkle Tönung, ss-vz 80,-



3781 **Diva Mariniana, gest. vor 253 n. Chr.** Antoninian ø 22mm (3,66g). 254 - 257 n. Chr. Mzst. Rom. Vs.: DIVAE MARINIANAE, drapierte Büste capite velato auf Mondsichel n. r. Rs.: CONSECRATIO, frontaler Pfau, Kopf n. l. RIC 3; C. 3; MIR 216b. vz 120,-



3786 **Quietus, 260 - 261 n. Chr.** Antoninian ø 23mm (4,05g). Mzst. Samosata. Vs.: IMP C FVL QVIETVS P F AVG, drapierte Panzerbüste mit Strahlenkrone n. r. Rs.: AP-OLINI CONSERVA, Apoll mit Zweig u. Lyra. RIC 3; C. 4; MIR 1728n. Gut erhaltener Silbersud, Rs. Kratzer, vz 100,-
Ex Gorny & Mosch Online Auktion 251, München 15. Oktober 2017, Los 5072; aus dem ehemaligen Lagerbestand der "Münchner Münzhandlung Karl Kress" vor 1986.



3782 **Diva Mariniana, gest. vor 253 n. Chr.** Antoninian ø 21mm (3,55g). 256 - 257 n. Chr. Mzst. Viminacium. Vs.: DIVAE MARINIANAE, drapierte Büste capite velato auf Mondsichel n. r. Rs.: CONSECRAT-IO, Mariniana mit Zepter lagert auf einem n. r. fliegenden Pfau. RIC 6; C. 14; MIR 850b. Dunkle Tönung, ss 60,-



3787 **Aurelian, 270 - 275 n. Chr.** Antoninian ø 25mm (4,28g). 273 n. Chr. Mzst. Kyzikos. Vs.: IMP C AVRELIVS AVG, Panzerbüste mit Strahlenkrone n. r. Rs.: ORIENS AVG / C, Sol mit Globus u. erhobener Rechten n. l. stehend zwischen zwei gefesselten Gefangenen. RIC 360; RIC online 3034 (temp.); C. 147; MIR 340/3b. Getönter Silbersud, ss-vz 50,-



3788

- 3788 **Aurelian, 270 - 275 n. Chr.** Antoninian \varnothing 21mm (3,27g). 274 n. Chr. Mzst. Siscia. Vs.: IMP C AVRELIANVS AVG, Panzerbüste mit Strahlenkrone n. r. Rs.: CONCORDIA MILITVM / Q *, Kaiser u. Concordia bei dextrarum iunctio. RIC 244; RIC online 2241 (temp.); C. 60; MIR 214/4b. Getönter Silbersud, vz 40,-



3793

- 3793 **Probus, 276 - 282 n. Chr.** Antoninian \varnothing 24mm (3,98g). 278 n. Chr. Mzst. Ticinum. Vs.: VIRTVS PROBI AVG, Panzerbüste mit Helm, Strahlenkrone, Speer u. Schild n. l. Rs.: CONSERVAT AVG / TXXX, Sol steht mit erhobener Rechten u. Globus n. l. RIC 351; C. 200; Aufbau S. 63 4. Emission. Tönung, vz 50,-



3789

- 3789 **Aurelian, 270 - 275 n. Chr.** AE As \varnothing 24mm (6,72g). 274 n. Chr. Mzst. Rom. Vs.: IMP AVRELIANVS AVG, Panzerbüste mit Lorbeerkrone n. r. Rs.: CONCORDIA AVG / Δ, Kaiserpaar bei dextrarum iunctio, darüber Büste des Sol. RIC 80; RIC online 1878 (temp.); C. 35; BN 303-6; MIR 145/4a. Grüne Patina, Rs. Prägeschwäche, ss-vz 60,-



3794

- 3794 **Probus, 276 - 282 n. Chr.** Antoninian \varnothing 25mm (3,75g). 278 n. Chr. Mzst. Ticinum. Vs.: VIRTVS PR-OBI AVG, Panzerbüste mit Helm, Strahlenkrone, Speer und Schild n. l. Rs.: CONSERVAT AVG / TXXX, Sol mit erhobener Rechten und Globus. RIC 351; C. 200; Aufbau S. 63 4. Emission. Tönung, vz 50,-



3790

- 3790 **Tacitus, 275 - 276 n. Chr.** Antoninian \varnothing 22mm (3,88g). 276 n. Chr. Mzst. Lugdunum. Vs.: IMP C M CL TACITVS AVG, drapierte Panzerbüste mit Strahlenkrone n. r. Rs.: FIDES MILITVM / B·A·, Fides steht mit je einer Standarte r. u. l. frontal. RIC 26; RIC Online Nr. 3299 (temp.); C. 45; Bastien 72. Braune Patina, vz 100,-



3795

- 3795 **Probus, 276 - 282 n. Chr.** Antoninian \varnothing 24mm (3,68g). 279 n. Chr. Mzst. Rom. Vs.: IMP PRO-BVS AVG, behelmte Panzerbüste mit Strahlenkrone, Speer u. Schild n. l. Rs.: ADVENTVS AVG / R, Mondsichel mit Punkt, S, Kaiser reitet mit erhobener Rechten u. Speer n. l., davor ein am Boden sitzender Gefangener. RIC 156 (var. - Büste u. Beizeichen); Aufbau S. 57 4. Emission. Dunkel getönter Silbersud, vz 50,-



3791

- 3791 **Florianus, 276 n. Chr.** Antoninian \varnothing 21mm (3,46g). Mzst. Rom. Vs.: IMP C FLORIANVS AVG, drapierte Panzerbüste mit Strahlenkrone n. r. Rs.: VIRTVS AVG / XXIS, Kaiser steht in Militärtracht mit Globus u. Speer n. r. RIC 47c; C. 97; BN S. 316; Taf. 67, 1916; RIC online 4243. Getönter Silbersud z.T. erhalten, vz 80,-
Ex Gorny & Mosch Online Auktion 251, München 15. Oktober 2017, Los 5087.



3796

- 3796 **Probus, 276 - 282 n. Chr.** Antoninian \varnothing 24mm (3,93g). 279 n. Chr. Mzst. Rom. Vs.: IM PRO-BVS AVG, Konsularbüste mit Strahlenkrone u. Adlerzepter n. l. Rs.: ROMAE AETER, Statue der Roma mit Viktoria u. Zepter in einem hexastylen Tempel, im Abschnitt R B, dazwischen Halbmond. RIC 187 (var.); C. 528; Aufbau S. 57 4. Emission; Bauten S. 37 Nr. 65; Hill, Monuments S. 15 ff. Dunkel getönter Silbersud, vz 40,-



3792

- 3792 **Probus, 276 - 282 n. Chr.** Antoninian \varnothing 22mm (3,75g). 277 n. Chr. Mzst. Ticinum. Vs.: IMP C M AVR PROBVS AVG, Panzerbüste mit Strahlenkrone, Helm, Lanze u. Schild n. l. Rs.: CONCORD MILIT / S / XXI, Kaiser u. Concordia bei dextrarum iunctio. RIC 325; C. 115; Aufbau S. 61 2. Emission. Braune Patina, ss-vz 50,-



3797

- 3797 **Probus, 276 - 282 n. Chr.** Antoninian \varnothing 22mm (4,63g). 279 n. Chr. Mzst. Siscia. Vs.: IMP C M AVR PROBVS AVG, drapierte Panzerbüste mit Strahlenkrone n. r. Rs.: CONCORD MILIT / S / XXI, Kaiser u. Concordia bei dextrarum iunctio. RIC 651; C. 137; Aufbau S. 52-53 7. Emission. Getönter Silbersud, vz 50,-



3798



3798 **Probus, 276 - 282 n. Chr.** Antoninian \varnothing 21mm (3,51g). 279 - 280 n. Chr. Mzst. Lugdunum. Vs.: IMP C PROBVS P F AVG, Panzerbüste mit Strahlenkrone n. r. Rs.: TEMPO-R FELICIT / II, Felicitas mit Caduceus u. Füllhorn. RIC 107; C. 727; Aufbau S. 70 7. Emission. Schrötlingssriss, gut erhaltener, getönter Silbersud, vz 40,-



3803



3803 **Numerianus, 283 - 284 n. Chr.** Antoninian \varnothing 24mm (3,43g). Mzst. Lugdunum. Vs.: IMP C NVMERIANVS AVG, Panzerbüste mit Strahlenkrone n. r. Rs.: PACATOR ORBIS / C, Kaiser greift mit Speer u. Schild am Boden liegenden Gefangenen an. RIC 390; C. 41. **R!** Grüne Auflagen, ss-vz 50,-



3799



3799 **Probus, 276 - 282 n. Chr.** Antoninian \varnothing 24mm (3,31g). 280 n. Chr. Mzst. Siscia. Vs.: IMP C PROBVS P F AVG, Panzerbüste mit Strahlenkrone n. l. Rs.: PAX AVG / P / XXI, Pax steht mit Olivenzweig u. Zepter n. l. RIC 706; C. 403; Aufbau S. 53 6. Emission. Dunkel getönter Silbersud, vz 50,-



3804



3804 **Diocletian, 284 - 305 n. Chr.** Antoninian \varnothing 23mm (3,90g). 289 - 290 n. Chr. Mzst. Siscia. Vs.: IMP C C VAL DIOCLETIANVS P F AVG, Panzerbüste mit Strahlenkrone n. r. Rs.: CONSERVATOR AVGG / B / XXIO, Kaiser mit Zepter u. Jupiter mit Lanze opfern über Dreifuß. RIC V/II, 263; C. 42. Dunkelgrüne Tönung mit minimalen Resten des Silbersuds, vz 60,-



3800



3800 **Probus, 276 - 282 n. Chr.** Antoninian \varnothing 21mm (3,71g). 281 n. Chr. Mzst. Rom. Vs.: IMP PROBVS P F AVG, Panzerbüste mit Strahlenkrone n. r. Rs.: ADVENTVS AVG / R, Blitzbündel, Z, Kaiser mit erhobener Rechter u. Zepter reitet n. l., zu seinen Füßen ein Gefangener. RIC 155; C. 36; Aufbau S. 57 f. 5. Emission. Reste von Silbersud, fast vz 40,-



3805



3805 **Diocletian, 284 - 305 n. Chr.** Antoninian \varnothing 23mm (3,13g). 292 - 293 n. Chr. Mzst. Lugdunum. Vs.: IMP DIOCLETIANVS AVG, drapierte Panzerbüste mit Strahlenkrone n. r. Rs.: IOVI AVGG, Jupiter mit Victoriola u. Zepter n. l. thronend. RIC V/II, 34 (Var. ohne Offizin); C. 169. Intensiv getönt, Reste des Silbersudes, vz 50,-



3801



3801 **Probus, 276 - 282 n. Chr.** Antoninian \varnothing 24mm (4,64g). 281 n. Chr. Mzst. Rom. Vs.: IMP PROBVS AVG, Panzerbüste mit Strahlenkrone, Helm, Speer u. Schild n. l. Rs.: VICTORIA AVG / R, Blitzbündel, S, Viktoria schreitet mit Kranz u. Tropaeum n. l. RIC 214; C. 741; Aufbau S. 58 6. Emission. Braune Patina, vz 50,-



3806



3806 **Diocletian, 284 - 305 n. Chr.** AE Follis \varnothing 29mm (11,35g). 297 - 298 n. Chr. Mzst. Heraclea. Vs.: IMP C C VAL DIOCELTIANVS P F AVG, großer Kopf mit Lorbeerkrone n. r. Rs.: GENIO POPV-L-I ROMANI / HTT, Genius mit Patera u. Füllhorn n. l. stehend. RIC VI, 19a. Dunkel getönter Silbersud, vz 50,-



3802



3802 **Probus, 276 - 282 n. Chr.** Antoninian \varnothing 24mm (4,17g). 281 n. Chr. Mzst. Ticinum. Vs.: VIRTVS PROBI AVG, Panzerbüste mit Strahlenkrone, Helm, Lanze u. Schild n. l. Rs.: SECVRIT PERP / I / VIXXI, Securitas steht an Säule gelehnt mit überkreuzten Beinen n. l. u. hat den Arm zum Kopf erhoben. RIC 526; C. 617; Aufbau S. 67 9 Emission (var.). Braune Patina, vz 50,-



3807

- 3807 **Diocletian, 284 - 305 n. Chr.** AE Follis ø 28mm (10,27g). 299 - 303 n. Chr. Mzst. Karthago. Vs.: IMP DIOCLETIANVS P F AVG, Kopf mit Lorbeerkranz n. r. Rs.: SALVIS AVGG ET CAESS FEL KART / A, Carthago mit Früchten in beiden Händen. RIC VI, 31a. Dunkelgrüne Patina, vz 60,-



3811

- 3811 **Maximianus Herculeus, 285 - 310 n. Chr.** AE Follis ø 26mm (6,06g). 307 - 308 n. Chr. Mzst. Aquileia. Vs.: IMP C MAXIMIANVS P F AVG, Kopf mit Lorbeerkranz n. r. Rs.: CONSERV VRB SVAE / AQP, hexastyle Tempel, darin mit Sitzstatue der Roma mit Globus, Lanze u. Schild, im Tympanon ein Kranz. RIC VI, 118; Drost, Maxence 14; Bauten S. 34 ff.; Hill, Monument S. 15 ff. Schwarzgraue Patina, vz 60,-



3808

- 3808 **Diocletian als Senior, 305 - ca. 312 n. Chr.** AE Follis ø 21mm (4,49g). ca. 308 n. Chr. Mzst. Antiochia. Vs.: D N DIOCLETIANO BAEATISSIMO SEN AVG, Konsularbüste mit Lorbeerkranz, Olivenzweig u. Mappa n. r. Rs.: PROVIDENTIA DEORVM QVIES AVG / Δ / ANT, l. Providentia mit Redegestus u. r. Quies mit Zweig u. Zepter, darüber Stern. RIC VI, 83a. **R!** Dunkle Patina, gutes ss 50,-



3812

- 3812 **Maximianus Herculeus, 285 - 310 n. Chr.** AE Follis ø 27mm (9,61g). 303 - 305 n. Chr. Mzst. Lugdunum. Vs.: IMP MAXIMIANVS AVG, Panzerbüste mit Lorbeerkranz u. Gewand auf l. Schulter n. r. Rs.: GENIO POP-VLI ROMANI / A / PLC, Genius mit Modius auf dem Kopf, Füllhorn u. Patera vor Altar stehend. RIC VI, 108b. **R!** Dunkel getönter Silbersud, vz 380,-



3809

- 3809 **Maximianus Herculeus, 285 - 310 n. Chr.** Antoninian ø 22mm (3,86g). 286 n. Chr. Mzst. Lugdunum. Vs.: IMP C VAL MAXIMIANVS P F AVG, drapierte Panzerbüste mit Strahlenkrone n. r. Rs.: VIRTVS AVGG / C, Herkules mit Löwenfell auf Keule u. Felsen gestützt n. r. RIC V/II, 437; C. 565. Dunkel getönter Silbersud, fast vz 40,-
Ex Gorny & Mosch Auktion 245, München 7. März 2017, Los 1776; ex Franz Javorschek, München.



3813

- 3813 **Allectus, 293 - 296 n. Chr.** Quinar ø 19mm (3,26g). 295 - 296 n. Chr. Mzst. "L" (Londinium). Vs.: IMP C ALLECTVS P F AVG, Panzerbüste mit Strahlenkrone n. r. Rs.: VIRTVS AVGG / QL, Galeere n. l. RIC V/II, 55; Webb 91; Shiel S. 185 (zur Datierung). Dunkelgrüne Patina, vz 80,-



3810

- 3810 **Maximianus Herculeus, 285 - 310 n. Chr.** AE Follis ø 29mm (8,63g). 297 - 299 n. Chr. Mzst. Kyzikos. Vs.: IMP C M A MAXIMIANVS P F AVG, großer Kopf mit Lorbeerkranz n. r. Rs.: GENIO POPV-LI ROMANI / ΚΓ, Genius mit Modius, Chlamys, Patera u. Füllhorn. RIC VI, 12b. Dunkelgrüne bis -braune Patina, vz 50,-
Ex Gorny & Mosch Auktion 212, München 5. März 2013, Los 3023.



3814

- 3814 **Constantius I. Chlorus als Caesar, 293 - 305 n. Chr.** Argentus ø 18mm (2,70g). 294 n. Chr. Mzst. Rom. Vs.: CONSTAN-TIVS CAES, Kopf mit Lorbeerkranz n. r. Rs.: VIRTVS MILITVM, Tetrarchen opfern über Dreifuß vor Lager mit sechs Türmen. RIC VI, 29a. **R!** Vs. Schrötlingsfehler, ss 100,-
Ex Classical Numismatic Group Electronic Auction 232, 2010, Los 335 (corr.); ex Elliott-Kent Collection.



3815

3815 Divus Constantius I. Chlorus, ab 306 n. Chr. AE Follis ø 25mm (6,39g). Geprägt unter Maxentius, 307 n. Chr. Mzst. Ticinum. Vs.: DIVO CONSTANTIO AVG, Kopf capite velato n. r. Rs.: MEMORIA DIV-I CONSTANTII / ST, Adler auf Mausoleum mit geschlossenen Türen, auf dem Runddach ein Adler. RIC 97; Drost, Maxence S. 293 Nr. 14. Dunkle Patina, Rs. kleine Prägeschwächen, ss-vz 80,-
Dargestellt ist eigentlich das Grabmal des Constantius I. in Treveris (Trier), das aber auf dem Münzbild gestaltet ist wie der Rundbau auf dem Forum Romanum, den Maxentius für seinen verstorbenen Sohn Romulus errichten ließ. Es ging also nicht mehr um eine architektonisch korrekte Wiedergabe, sondern nur noch um die Idee eines Grabbaues. s. dazu Bauten S. 27 Nr. 43.



3819

3819 Maxentius, 306 - 312 n. Chr. AE Follis ø 24mm (6,88g). 5. Emission, Herbst 308 - Sommer 309 n. Chr. Mzst. Ticinum. Vs.: IMP MAXENTIVS P F AVG, Kopf mit Lorbeerkranz n. r. Rs.: CONSERV VRB SVAE / ST, tetrastylar Tempel, darin sitzende Roma von Viktoria I. bekränzt RIC 108; Drost, Maxence S. 295 Nr. 31. Dunkelgraue Patina, Prägeschwächen, ss-vz 60,-



3816

3816 Galeria Valeria, 308 - 311 n. Chr. AE Follis ø 25mm (7,02g). Anfang bis Mitte 308 n. Chr. Mzst. Alexandria. Vs.: GAL VAL-ERIA AVG, drapierte Büste mit Stephane n. r. Rs.: VENERI V-ICTRICI / Δ / ALE, Venus mit Apfel lupft ihr Gewand. RIC VI, 67. Graubraune Patina, Rs. kleine Schrötlingsfehler, fast vz 60,-



3820

3820 Maxentius, 306 - 312 n. Chr. AE Follis ø 24mm (6,03g). 2. Emission Phase 1-2, Anfang 310 n. Chr. Mzst. Ostia. Vs.: IMP C MAXENTIVS PF AVG, Kopf mit Lorbeerkranz n. r. Rs.: SAECVLI FELICITAS AVG N / MOSTT, Lupa Romana. RIC 52; Drost, Maxence S. 333 Nr. 49a. Schwarze Patina, raue Oberfläche, ss 60,-



3817

3817 Galeria Valeria, 308 - 311 n. Chr. AE Follis ø 24mm (5,78g). 310 n. Chr. Mzst. Herakleia. Vs.: GAL VAL-ERIA AVG, drapierte Büste mit Stephane n. r. Rs.: VENERI V-ICTRICI / HTA, Venus mit Apfel lupft ihr Gewand, l. im Feld Stern. RIC VI, 50. Schwarze Patina, raue Oberfläche, gutes ss 40,-



3821

3821 Maxentius, 306 - 312 n. Chr. AE Follis ø 26mm (5,71g). 2. Emission Phase 2, Anfang 310 - Ende 312 n. Chr. Mzst. Ostia. Vs.: IMP C MAXENTIVS P F AVG, Kopf mit Lorbeerkranz n. r. Rs.: AETE-RNITAS A-VG N / MOSTT, die Dioskuren mit ihren Pferden. RIC 35; Drost, Maxence S. 334 Nr. 50d. Dunkelbraune Patina, Rs. prägeschwach, ss-vz 60,-



3818

3818 Maximinus Daia als Caesar, 305 - 310 n. Chr. AE Follis ø 26mm (6,56g). 308 n. Chr. Mzst. Kyzikos. Vs.: GAL VAL MAXIMINVS NOB CAES, Kopf mit Lorbeerkranz n. r. Rs.: GENIO CA-ESARIS / MKT, Genius mit Modius, Chlamys, Patera u. Füllhorn. RIC VI, 34. Schwarzgraue Patina, Rs. prägeschwach, vz 100,-
Ex Voz Collection of Roman Imperial Tetrarchy; ex Barry Murphy.



3822

3822 Maxentius, 306 - 312 n. Chr. AE Follis ø 25mm (6,21g). 2. Emission Phase 2, Anfang 310 - Ende 312 n. Chr. Mzst. Ostia. Vs.: IMP C MAXENTIVS P F AVG, Kopf mit Lorbeerkranz n. r. Rs.: VICTORI-A A-ETERNA AVG N / MOSTP, Viktoria mit Kranz u. Palmzweig n. l. eilend. RIC 54; Drost, Maxence S. 336 Nr. 62d. Dunkelgrüne Patina, vz 60,-



3823



- 3823 **Divus Romulus, ab 309 n. Chr.** AE Follis ø 25mm (6,35g). Geprägt unter Maxentius, 2. Emission, Anfang 310 - Ende 312 n. Chr. Mzst. Ostia. Vs.: DIVO ROMVLO N V BIS CONS, Kopf n. r. Rs.: AETERNAE MEMORIAE / MOSTS, Adler auf Grabmal mit geöffneter Tür. RIC VI, 34; Drost, Maxence S. 337 Nr. 72; Bauten S. 26-27; Hill, Monuments S. 13 ff. mit Abb. 7. Schwarze Patina, vz 80,-



3824



- 3824 **Divus Romulus, ab 309 n. Chr.** AE Follis ø 23mm (6,21g). Geprägt unter Maxentius, 6. Emission, Anfang 311 - Ende 312 n. Chr. Mzst. Rom. Vs.: IMP MAXENTIVS DIVO ROMVLO N V FILIO, Kopf n. r. Rs.: AETERNAE MEMORIAE / REP, Adler auf hexastylem Grabmal mit geöffneter Tür. RIC VI, 256; C. 10; Drost, Maxence S. 322 Nr. 176; Bauten S. 26-27; Hill, Monuments S. 13 ff. mit Abb. 7. Dunkle Tönung, gutes ss 80,-



3825



- 3825 **Licinius I., 308 - 324 n. Chr.** AE Follis ø 21mm (3,89g). 313 - 314 v. Chr. Mzst. Herakleia. Vs.: IMP C VAL LICIN LICINIVS P F AVG, Kopf mit Lorbeerkrantz n. r. Rs.: IOVI CONSERVATORI AVGG / Δ / SMHT, Jupiter mit Zepter u. Victoriola, davor Adler mit Kranz im Schnabel. RIC VII, 6. **R!** Getönter Silbersud, vz 60,-



3826



- 3826 **Constantin I., der Große, 307 - 337 n. Chr.** AE Follis ø 17mm (1,97g). 313 n. Chr. Mzst. Rom. Vs.: IMP CONSTANTINVS P F AVG, Kopf n. r. Rs.: GLORIA P-ERPET / RQ, zwei Viktorien schreiten mit Kranz u. Zweig n. r., zwischen ihnen Vexillum. RIC VII, 14. **R!** Grüne Patina, gutes ss 50,-
Aus der Sammlung Peter Weiß, Kiel, erworben zwischen 1967 und 2015.



3827



- 3827 **Stadtprägung aus der Zeit Constantin I.** AE Follis ø 19mm (2,30g). 330 - 333 n. Chr. Mzst. Siscia. Vs.: CONSTANTINOPOLIS, drapierte Büste der Constantinopolis mit Helm, Lorbeerkrantz u. Zepter n. l. Rs.: BSIS, Viktoria mit Lanze u. Schild setzt Fuß auf Prora. RIC VII, 224. Schwarzgrüne Patina, vz 50,-
Erworben Juni 2007 bei Ancient Caesar, Wichita, Kansas / USA.



3828



- 3828 **Stadtprägung aus der Zeit Constantin I.** AE Follis ø 18mm (2,65g). 330 - 333 n. Chr. Mzst. Konstantinopel. Vs.: VRBS ROMA, drapierte Büste der Roma mit attischem Helm n. l. Rs.: CONSIA, Lupa Romana, darüber zwei Sterne. RIC VII, 62. Etwas getönt, vz 60,-



3829



- 3829 **Helena, 306 - 329 n. Chr.** AE Follis ø 19mm (3,66g). 326 - 328 n. Chr. Mzst. Thessaloniki. Vs.: FL HELENA AVGVSTA, drapierte Büste mit Diadem n. r. Rs.: SECVRITAS REI PVBLICE / SMTSB, Securitas mit Zweig. RIC VII, 159. **Mit dieser Offizin R!** Intensiv getönter Silbersud, vz 100,-



3830



- 3830 **Hannibalianus, 335 - 337 n. Chr.** AE Follis ø 15mm (1,17g). 336 - 337 n. Chr. Mzst. Konstantinopel. Vs.: FL HANNIBALLIANO REGI, drapierte Panzerbüste n. r. Rs.: SE-CVRITAS PVBLICA / CONSS, Euphrat n. r. lagernd mit Zepter vor Schilf. RIC VII, 147. Dunkle Patina, gutes ss 60,-



3831



- 3831 **Constantin II. als Caesar, 317 - 337 n. Chr.** AE Follis ø 20mm (2,60g). 321 n. Chr. Mzst. Treveris. Vs.: CONSTANTINVS IVN NOB C, drapierte Panzerbüste mit Lorbeerkrantz, Victoriola u. Mappa n. l. Rs.: BEATA TRAN-QVILLITAS / STR, Globus auf Altar mit Inschrift VO/TIS / XX, darüber drei Sterne. RIC VII, 327 (Var. mit Panzerbüste). **R!** Schwarze Patina, vz 50,-
Ex Pars Coins, San Jose.



3832



- 3832 **Constantin II. als Caesar, 317 - 337 n. Chr.** AE Follis ø 17mm (2,74g). 330-335 n. Chr. Mzst. Antiochia. Vs.: CONSTANTINVS MAX AVG, Panzerbüste mit Perlendiadem n. r. Rs.: GLOR-IA EXERC-ITVS / SMAN Γ, zwei stehende Soldaten, einander zugewandt, je eine Hand auf einem Schild ruhend, die andere einen Speer haltend, zwischen ihnen zwei Standarten. RIC 87. Schwarz getönter Silbersud, vz 80,-



3837



- 3837 **Vetricano, 350 n. Chr.** AE Maiorina ø 23mm (5,53g). Mzst. Thessaloniki. Vs.: D N VETTRAN-IO P F AVG, drapierte Panzerbüste mit Perlendiadem n. r. Rs.: CONCORDIA MILITVM / A - B / · TSA ·, Kaiser mit zwei Labara, darüber Stern. RIC VIII, 131; LRBC 1657. Dunkelgrüne Patina, ss-vz 50,-



3833



- 3833 **Constans I., 337 - 350 n. Chr.** Siliqua ø 20mm (3,19g). 342 - 347 n. Chr. Mzst. Treveris. Vs.: FL IVL CONS-TANS P F AVG, drapierte Panzerbüste mit Perlendiadem n. r. Rs.: VICTORIAE D N AVG / TR, zwei Viktorien halten Kranz mit Inschrift VOT / X / MVLT / XX. RIC VIII, 168; C. 162. Zarte Tönung, Rs. kleiner Randausbruch, vz 100,-



3838



- 3838 **Vetricano, 350 n. Chr.** AE Centenionalis ø 20mm (2,71g). Mzst. Siscia. Vs.: D N VETRA-NIO P F AVG, drapierte Panzerbüste mit Lorbeerkrantz n. r. Rs.: GLORIA RO-MANORVM / ASIS, Kaiser mit Labarum u. Lanze. RIC 294; LRBC 1180. Dunkelgrüne Patina, ss-vz 50,-



3834



- 3834 **Constantius II., 337 - 361 n. Chr.** AE Maiorina ø 22mm (3,99g). 348 - 350 n. Chr. Mzst. Aquileia. Vs.: CONSTANT-IVS P F AVG, drapierte Panzerbüste mit Perlendiadem u. Globus n. l. Rs.: FEL·TEMP·REPAR-ATIO / AQT·, Kaiser mit Lanze führt einen Mann aus einer Hütte unter einem Baum. RIC VIII, 102; LRBC 887. Intensive Tönung, vz 50,-



3839



- 3839 **Magnentius, 350 - 353 n. Chr.** AE Maiorina ø 22mm (5,06g). Mzst. Lugdunum. Vs.: D N MAGNEN-TIVS P F AVG, drapierte Panzerbüste n. r., l. im Feld A. Rs.: GLORIA ROMANORVM / RSLG, Kaiser reitet über Waffenhäufen u. ersticht mit Lanze einen knienden Barbaren. RIC VIII, 115; Bastien 160; LRBC 214. Dunkelgrüne Patina, ss-vz 50,-



3835



- 3835 **Vetricano, 350 n. Chr.** AE Maiorina ø 24mm (5,51g). Mzst. Siscia. Vs.: D N VETRA-NIO P F AVG, drapierte Panzerbüste mit Lorbeerkrantz n. r., l. im Feld A. Rs.: CONCORDIA MILITVM / · GSIS *, Kaiser mit zwei Labara, darüber Stern, l. im Feld A. RIC VIII, 281; LRBC 1168. Schwarze Patina, vz 80,-



3840



- 3840 **Magnentius, 350 - 353 n. Chr.** AE Maiorina ø 22mm (3,46g). 351 - 352 n. Chr. Mzst. Rom. Vs.: D N MAGNEN-TIVS P F AVG, drapierte Panzerbüste n. r., l. im Feld Γ. Rs.: VICT DD NN AVG ET CAES / RQ, zwei Viktorien halten Schild mit der Aufschrift VOT / V / MVLT / X, darunter Stern. RIC VIII, 218; Bastien 494 ff.; LRBC 654. Stark getönter Silbersud, fast vz 50,-



3836



- 3836 **Vetricano, 350 n. Chr.** AE Maiorina ø 22mm (4,91g). Mzst. Siscia. Vs.: D N VETRA-NIO P F AVG / A - *, drapierte Panzerbüste mit Lorbeerkrantz n. r. Rs.: CONCORDIA MILITVM / A / · ASIS ·, Kaiser mit zwei Labara, darüber Stern. RIC 285; LRBC 1172. Schwarz patiniert, ss-vz 50,-



3841



- 3841 **Decentius, 350 - 353 n. Chr.** AE Doppelmaiorina ø 28mm (7,23g). 352 n. Chr. Mzst. Treveris. Vs.: D N DECEN-TI-VS FORT CAES, drapierte Panzerbüste n. r. Rs.: SALVS DD NN AVG ET CAES / TRS, Christogramm zwischen A - Ω. RIC 319; Bastien 85; LRBC 63. Dunkelgrüne Patina, ss 250,-



3842



- 3842 **Decentius, 350/1 - 353 n. Chr.** AE Maiorina ø 24mm (5,89g). Mzst. Lugdunum. Vs.: D N DECENTIVS NOB CAES, Panzerbüste n. r. Rs.: VICTORIAE DD NN AVG ET CAE / S - V / RSLG, zwei Viktorien halten Schild auf Säule mit Aufschrift VOT / V / MVLT / X. RIC VIII, 124; Bastien 170; LRBC 220. Intensive Tönung, fast vz 80,-



3843



- 3843 **Julian II., 360 - 363 n. Chr.** AE Doppelmaiorina ø 28mm (8,47g). Mzst. Konstantinopel. Vs.: D N FL CL IVLIA-ANVS P F AVG, drapierte Panzerbüste mit Perlendiadem n. r. Rs.: SECVRITAS REI PVB · / · CONSPF Zweig, Stier n. r., darüber zwei Sterne. RIC 162; LRBC 2058. Schwarzgrüne Patina, ss-vz 60,-



3844



- 3844 **Julian II., 360 - 363 n. Chr.** AE ø 17mm (3,26g). Mzst. Antiochia. Vs.: FL CL IVLIA-NVS P F AVG, drapierte Panzerbüste mit Helm mit Perlendiadem. Lanze ind Schild n. l. Rs.: VOT / X / MVLT / XX in Kranz, im Abschnitt ANTA zwischen Palmzweigen. RIC 220. Herrliche schwarze Patina, vz 100,-



3845



- 3845 **Anonyme Prägungen aus der Zeit Julians II. (Isisfest).** AE Centenionalis ø 15mm (1,16g). Mzst. Rom. Vs.: DE IS-IDI, Büste der Isis mit Halbmond auf dem Scheitel n. r. Rs.: VOTA P-VBLICA, Harpokrates steht mit Füllhorn n. l., einen Finger an den Mund gelegt. Vagi 3396 (Vs.). Dunkle Tönung, ss 100,-
Ex Gorny & Mosch Auktion 249, München 11. Oktober 2017, Los 953. Zu diesen Münzen s. A. Alföldi, A Festival of Isis in Rome under the Christian Emperors of the IVth Century (1937).



3846



- 3846 **Valens, 364 - 378 n. Chr.** Siliqua ø 18mm (2,20g). 367 - 378 n. Chr. Mzst. Treveris. Vs.: D N VALEN-S P F AVG, drapierte Panzerbüste mit Perlendiadem n. r. Rs.: VRBS ROMA / TRPS, Roma mit Victoriola u. Zepter sitzt n. l. RIC IX, 27(e); 45(b); C. 109. Tönung, Schrötlingsriss, Vs. Kratzer, Rs. Graffito, ss-vz 50,-
Ex Gorny & Mosch Auktion 263, München 7. März 2019, Los 3968.



3847



- 3847 **Procopius, 365 - 366 n. Chr.** Siliqua ø 18mm (1,65g). Mzst. Konstantinopel. Vs.: D N PROCO-PIVS P F AVG, drapierte Panzerbüste mit Perlendiadem n. r. Rs.: Im Kranz VOT / V, darunter · C · Δ. RIC IX, 13(e), 12; C. 14. Randausbruch, beidseitig Kratzer, ss-vz 100,-



3848



- 3848 **Procopius, 365 - 366 n. Chr.** AE ø 20mm (2,76g). Mzst. Kyzikos. Vs.: D N PROCO-PIVS P F AVG, drapierte Panzerbüste mit Perlendiadem n. l. Rs.: REPARATIO FEL TEMP / SMKG, Kaiser mit Labarum u. Schild, l. vor seinem Fuß Objekt, r. oben im Feld Christogramm. RIC IX, 7, 3; C. 8. Schwarzgrüne Patina, gutes ss 120,-



3849



- 3849 **Aelia Flaccilla, 379 - 386 n. Chr.** AE Maiorina ø 22mm (5,21g). 383 - 386 n. Chr. Mzst. Antiochia. Vs.: AEL FLAC-CILLA AVG, drapierte Büste mit Perlendiadem n. r. Rs.: SALVS REI PVBLICAE / ANTE, Kaiserin mit Buchrolle. RIC IX, 62; C. 6. Schwarze Patina, ss 50,-



3850



- 3850 **Honorius, 393 - 423 n. Chr.** AE ø 15mm (1,63g). Geprägt unter Theodosius II, 408 - 423 n. Chr. Mzst. Alexandria. Vs.: D N HONOR-IVS P F AVG, drapierte Panzerbüste mit Perlendiadem n. r. Rs.: GLORIA ROMANORVM / ALEA, beide Kaiser mit Lanze halten gemeinsam einen Globus. RIC X, 417. Schwarzgrüne Patina, ss 40,-

BYZANZ



3851

3851 **Anastasius I., 491 - 518 n. Chr.** Solidus ø 20mm (4,12g). 492 - 507 n. Chr. Mzst. Konstantinopel. Vs.: D N ANASTA-SIVS PP AVG, Panzerbüste, Kopf leicht n. r., mit Helm (ohne Ornament), Perlendiadem, Speer u. Schild. Rs.: VICTORI-A AVGGG E / CONOB, Viktoria mit Gemmenkreuz, r. im Feld Stern. DOC 1, 5a; MIBE 1, 4a; Sear 3; Sommer, MBR 1.2. **Gold!** Leicht gewellter Schrötling, Rs. Kratzer, fast vz 250,-



3854

3854 **Justinian I., 527 - 565 n. Chr.** AE 40 Nummi ø 36mm (19,17g). 559 - 560 n. Chr. Mzst. Theoupolis (Antiochia). Vs.: D N IVSTINI-ANVS PP AV, frontale Panzerbüste mit Helm, Perlendiadem, Schild u. Kreuzglobus, r. im Feld Kreuz. Rs.: Großes M, darüber Kreuz, darunter A, I. A/N/N/O, r. X/X/X/III, im Abschnitt THVP'. DOC 1, 229a (Class E); MIBE 1, 148 (nicht mit dieser Offizin); Sear 222; Sommer, MBR 4.89. Schwarzgrüne Patina, s-ss 50,-
Erworben im November 2013 auf der Numismata Frankfurt bei Tamco Numismatics.



3852

3852 **Anastasius I., 491 - 518 n. Chr.** AE 40 Nummi (großes Modul) ø 36mm (16,80g). Postreform, 512 - 517 n. Chr. Mzst. Konstantinopel. Vs.: D N ANASTA-SIVS PP AVG, drapierte Panzerbüste mit Perlendiadem n. r. Rs.: Großes M, darüber Kreuz, darunter B, seitlich je ein Stern, im Abschnitt CON. DOC 1, 23b; MIBE 1, 27; Sear 19; Sommer, MBR 1.15. Schwarze Patina mit Sandauflage, ss 50,-



3855

3855 **Heraclius, 610 - 641 n. Chr.** Solidus ø 21mm (4,42g). 625 - 629 n. Chr. Mzst. Konstantinopel. Vs.: dd NN hERACLIVS ET hERA CONST P A, gleich große drapierte Büsten von Heraclius mit Vollbart u. Heraclius Constantinus ohne Bart, beide mit Kronen, darüber Kreuz. Rs.: VICTORIA AVGV IO / CONOB, Stufenkreuz. DOC 2, 22c; MIB 3, 26; Sear 746; Sommer, MBR 11.17. **Gold!** Prägeschwächen am Rand, Vs. winziger Kratzer, Rs. Graffito, fast vz 250,-



3853

3853 **Justin I. Thrax, 518 - 527 n. Chr.** AE 20 Nummi ø 27mm (6,76g). 518 - 522 n. Chr. Mzst. Konstantinopel. Vs.: D N IVSTI-NVS PP AVG, drapierte Panzerbüste mit Perlendiadem n. r. Rs.: Großes K, l. Kreuz, r. Δ. DOC 1, 14d; MIBE 1, 18; Sear 68; Sommer, MBR 2.12.1. Dunkelgrüne Patina, s-ss 50,-
Erworben am 29. Februar 2000 bei Franz Javorschek, München.

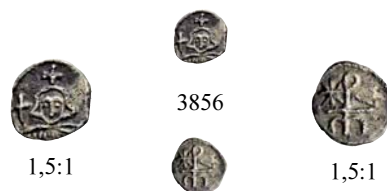

3856

1,5:1

1,5:1

3856 **Constantinus IV. Pogonatus, 668 - 685 n. Chr.** 1/8 Siliqua ø 8mm (0,21g). Unter Papst Vitalian oder einem Nachfolger, 668 - 672 oder 676 - 685 n. Chr. Mzst. Rom. Vs.: Drapierte Büste mit Krone u. Kreuzglobus. Rs.: Kreuzmonogramm für ROMA mit den Buchstaben Rm, l. oben Stern. M. D. O'Hara - I. Vecchi, A Find of Byzantine Silver from the Mint of Rome for the Period A.D. 641-752, Schweizer Numismatische Rundschau (Revue Suisse de Numismatique) 64, 1985, S. 108 Nr. 11 mit Taf. 15, 11 und S. 122 Nr. 6; DOC 2, 80b; MIB 3, 74; Sear 1233; Sommer, MBR -. **R!** Tönung, ss-vz 60,-



- 3857 **Constantinus IV. Pogonatus, 668 - 685 n. Chr.** 1/8 Siliqua ø 8mm (0,28g). Unter Papst Vitalian, 668 - 672 n. Chr. Mzst. Rom. Vs.: Drapierte Büste mit Krone u. Kreuzglobus. Rs.: Kreuzmonogramm für VITALIANVS. M. D. O'Hara - I. Vecchi, A Find of Byzantine Silver from the Mint of Rome for the Period A.D. 641-752, Schweizer Numismatische Rundschau (Revue Suisse de Numismatique) 64, 1985, S. 108 Nr. 14 mit Taf. 15, 14 und S. 122 Nr. 7; DOC 2, -; MIB 3, -; Sear 1233A; Sommer, MBR -. **RR!** Tönung, ss-vz/ss 60,-



- 3858 **Constantinus IV. Pogonatus, 668 - 685 n. Chr.** 1/8 Siliqua ø 8mm (0,25g). Unter Papst Adeodatus II., 672 - 676 n. Chr. Mzst. Rom. Vs.: Drapierte Büste mit Krone u. Kreuzglobus. Rs.: Kreuzmonogramm für PAPA ADEODATVS. M. D. O'Hara - I. Vecchi, A Find of Byzantine Silver from the Mint of Rome for the Period A.D. 641-752, Schweizer Numismatische Rundschau (Revue Suisse de Numismatique) 64, 1985, S. 109 Nr. 17 mit Taf. 15, 17 und S. 122 Nr. 8; DOC 2, -; MIB 3, -; Sear 1233B; Sommer, MBR -. **RR!** Tönung, ss 60,-



- 3859 **Constantinus IV. Pogonatus, 668 - 685 n. Chr.** 1/8 Siliqua ø 7mm (0,23g). Unter Papst Adeodatus II., 672 - 676 n. Chr. Mzst. Rom. Vs.: Drapierte Büste mit Krone u. Kreuzglobus. Rs.: Kreuzmonogramm für PAPA ADEODATVS. M. D. O'Hara - I. Vecchi, A Find of Byzantine Silver from the Mint of Rome for the Period A.D. 641-752, Schweizer Numismatische Rundschau (Revue Suisse de Numismatique) 64, 1985, S. 109 Nr. 17 mit Taf. 15, 17 und S. 122 Nr. 8; DOC 2, -; MIB 3, -; Sear 1233B; Sommer, MBR -. **RR!** Tönung, ss 60,-

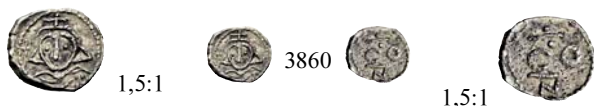

- 3860 **Constantinus IV. Pogonatus, 668 - 685 n. Chr.** 1/8 Siliqua ø 8mm (0,34g). Mzst. Rom. Vs.: Drapierte Büste mit Krone u. Kreuzglobus. Rs.: Kreuz, CO/NT (letzte beiden Buchstaben in Ligatur). M. D. O'Hara - I. Vecchi, A Find of Byzantine Silver from the Mint of Rome for the Period A.D. 641-752, Schweizer Numismatische Rundschau (Revue Suisse de Numismatique) 64, 1985, -; DOC 2, -; MIB 3, -; Sear -; Sommer, MBR -. **Unpubliziert! RRR!** Tönung, ss-vz/ss 60,-
Obwohl der Revers an eine 1/4 Siliqua aus Ravenna unter Constans II. erinnert (DOC 2, 204; MIB 160; Sear 1135), muss diese 1/8 Siliqua aufgrund ihres Stils unter Constantinus IV. in Rom geprägt worden sein. Vgl. die päpstliche Emissionen Sear 1233A-B.



- 3861 **Constantinus IV. Pogonatus, 668 - 685 n. Chr.** 1/8 Siliqua ø 8mm (0,30g). Mzst. Rom. Vs.: Drapierte Büste mit Krone u. Kreuzglobus. Rs.: Kreuz, CO/NT (letzte beiden Buchstaben in Ligatur). M. D. O'Hara - I. Vecchi, A Find of Byzantine Silver from the Mint of Rome for the Period A.D. 641-752, Schweizer Numismatische Rundschau (Revue Suisse de Numismatique) 64, 1985, -; DOC 2, -; MIB 3, -; Sear -; Sommer, MBR -. **Unpubliziert! RRR!** Tönung, ss-vz 60,-
Obwohl der Revers an eine 1/4 Siliqua aus Ravenna unter Constans II. erinnert (DOC 2, 204; MIB 160; Sear 1135), muss diese 1/8 Siliqua aufgrund ihres Stils unter Constantinus IV. in Rom geprägt worden sein. Vgl. die päpstliche Emissionen Sear 1233A-B.



- 3862 **Leo VI. der Weise, 886 - 912 n. Chr.** AE Follis ø 26mm (9,28g). Mzst. Konstantinopel. Vs.: + LEON BA-S-ILEVS ROM', thronender Kaiser mit Labarum u. Akakia. Rs.: + LEON / En ΘEO BA/SILEVS R/OMEO. DOC 3, 5; Sear 1728; Sommer, MBR 34.4. Dunkelgrüne Patina, gutes ss 50,-



- 3863 **Leo VI. der Weise, 886 - 912 n. Chr.** AE Follis ø 27mm (5,98g). Mzst. Konstantinopel. Vs.: + LEON BA-S-ILEVS ROM', thronender Kaiser mit Labarum u. Akakia. Rs.: + LEON / En ΘEO BA/SILEVS R/OMEO. DOC 3, 5; Sear 1728; Sommer, MBR 34.4. Dunkelgrüne Patina, ss-vz 50,-



- 3864 **Anonymer Follis, geprägt unter Basil II. und Constantin VIII.** AE ø 34mm (15,62g). ca. 976 - 1020 n. Chr. Mzst. unbestimmt. Vs.: + EMMA-NOVHA / IC - XC, frontale Christusbüste (2/2/2 Nimbuspunkte) mit Segensgestus u. Kodex (1 Punkt). Rs.: + IHSVS / XRISTVS / BASILEV / BASILE, darüber u. darunter +x+. DOC 3, Class A2.11; Sear 1813; Sommer, MBR 40.2. Schwarzgrüne Patina, Präggeschwächen, ss 50,-



3865

- 3865 **Anonymer Follis, geprägt unter Basil II. und Constantin VIII.** AE ø 34mm (20,37g). ca. 976 - 1020 n. Chr. Mzst. unbestimmt. Vs.: + EMMA-NOVHA / IC - XC, frontale Christusbüste (5/5/5 Nimbuspunkte) mit Segensgestus u. Kodex (5 Punkte). Rs.: + IHSVS / XRISTVS / bASILEV / bASILE, darüber u. darunter Ranke. DOC 3, Class A2.40b; Sear 1813; Sommer, MBR 40.2. Schwarzgraue Patina, gutes ss 50,-
Ex Münzzentrum Köln - Heinz-W. Müller Auktion 78, 1991, Los 782.



3866

- 3866 **Anonymer Follis, geprägt unter Romanos III.** AE ø 30mm (9,28g). ca. 1030 - 1040 n. Chr. Mzst. unbestimmt. Vs.: + EMMA-NOVHA / IC - XC, Christusbüste mit Segensgestus u. Kodex. Rs.: Stufenkreuz, in den Zwickeln IS - XS / bAS-ILE / bAS-ILE. DOC 3, Class B; Sear 1823; Sommer, MBR 40.4. Dunkel patiniert, ss-vz 50,-



3867

- 3867 **Romanos IV. Diogenes, 1068 - 1071 n. Chr.** AE Follis ø 29mm (7,40g). Mzst. Konstantinopel. Vs.: IC - XC / NI-KA, Christusbüste mit Segensgestus u. Kodex, dahinter gepunktetes Kreuz. Rs.: Kreuz mit Globen an den Kreuzarmenden u. zentralem Andreaskreuz, in den Zwickeln C - R / P - Δ, unten seitlich je ein Blatt. DOC 3, 8; Sear 1866; Sommer, MBR 54.4. Dunkelgrüne Patina, Überprägungsspuren, fast vz 50,-



3868

- 3868 **Alexios I. Komnenos, 1081 - 1118 n. Chr.** Billon-Aspron Trachy ø 29mm (4,36g). Postreform, 1092 - 1093 n. Chr. Mzst. Konstantinopel. Vs.: IC - XC, thronender Christus mit Segensgestus u. Kodex. Rs.: AAEZW ΔΕCΠ, Halbfigur des Kaisers mit Kreuzzepter u. -globus. DOC 4,1, 25a; Sear 1918; Hendy Taf. 7, 2-4; Ratto 59.17. Kleiner Schrötlingriss, am Rand Belag, fast vz 150,-



3869

- 3869 **Johannes II. Komnenos, 1118 - 1143 n. Chr.** Hyperpyron ø 29mm (4,24g). 1122 - 1137 n. Chr. Mzst. Thessaloniki. Vs.: IC - XC, thronender Christus mit Redegestus u. Kodex, in den Nimbusstrahlen je ein Punkt. Rs.: IW / ΔEC/ΠO/T - TW (in Ligatur) / Π-FV/PO/TE, Kaiser mit Labarum u. Akakia wird von Maria gesegnet, seitlich ihres Kopfes MH (in Ligatur) - Θ. DOC 4,1, 5; Sear 1948; Hendy Taf. 9, 11; Sommer, MBR 60.11. **Gold! R!** Prägeschwächen, Vs. Graffito X, Rs. Kratzer, ss-vz 200,-



3870

- 3870 **Johannes II. Komnenos, 1118 - 1143 n. Chr.** Hyperpyron ø 29mm (4,35g). 1137 - 1143 n. Chr. Mzst. Konstantinopel. Vs.: + KE RO-HΘEI / IC - XC, thronender Christus mit Segensgestus u. Kodex. Rs.: IW / ΔEC/ΠO/TH, Maria segnet Kaiser (vier Punkte auf Kragen), der Kreuzglobus hält, seitlich ihres Kopfes ΘV (retr.) - MHP (in Ligatur). DOC 4,1, 3a; Sear 1940; Hendy Taf. 9, 6-7; Sommer, MBR 60.3. **Gold!** Abgeflichter Schrötling, kleine Kratzer, ss-vz 200,-



3871



3874



- 3871 **Johannes II. Komnenos, 1118 - 1143 n. Chr.** Elektron-Aspron Trachy ø 31mm (3,76g). 1122 - 1143 n. Chr. Mzst. Konstantinopel. Vs.: IC - XC, thronender Christus mit Redegestus u. Kodex (Dreipunktmuster seitlich des Thrones). Rs.: O / Π / [...], Kaiser (kein Punkt auf Chlamys) u. Hl. Georg mit Parazonium halten in der Mitte ein Patriarchenkreuz auf Stufen. DOC 8c; Sommer, MBR 60.5. **Elektron!** Schrötlingsriss, bei 7 Uhr gefülltes Loch, ss-vz 100,-

- 3874 **REICH VON NIKAIA. Johannes III. Doukas-Vatatzes, 1222 - 1254 n. Chr.** Hyperpyron ø 26mm (4,28g). ca. 1232 - 1254 n. Chr. ("transitional" to "late" style). Mzst. Magnesia. Vs.: IC - XC, thronender Christus mit Kodex, l. über Thron ein Punkt. Rs.: Maria segnet Kaiser, der Labarum u. Akakia hält, l. im Feld IW, r. TW / Π/Φ, oben MHP. DOC 6a.1; Sear 2073; HENDY Taf. 31, 13 ff. (Var.); Sommer, MBR 70.1.4. **Gold!** Vs. Doppelschlag und prägeschwäch, Rs. kleine Prägeschwäche, ss-/fast vz 100,-



3872



3875



- 3872 **Alexios III. Angelos-Kommenos, 1195 - 1203 n. Chr.** Hyperpyron ø 27mm (4,32g). 1197 - 1203 n. Chr. Mzst. Konstantinopel. Vs.: + KE RO-HΘEI / IC - XC, Christus mit Segensgestus u. Kodex auf Dais (einfache Ausführung). Rs.: [ΑΛΕΞΙ]Ω ΔΕCΠ / KWM, Hl. Konstantin reicht dem Kaiser mit Akakia ein Patriarchenkreuz, r. oben ΑΓΙΟC (Kreispunkt). DOC 1b; Sear 2008; HENDY Taf. 22, 3; Sommer, MBR 66.1. **Gold!** Vs. mehrere Kratzer, fast vz 200,-

- 3875 **RESTAURIERTES REICH. Andronikos II. und Michael IX. Palaiologoi, 1295 - 1320 n. Chr.** Hyperpyron ø 27mm (3,95g). 1294 - 1303 n. Chr. Mzst. Konstantinopel. Vs.: Stadtmauer von Konstantinopel mit sechs Toren, darin Brustbild Mariens als Orans zwischen M - K. Rs.: In Kolumnen Α/Ν/Δ/ΡΟΝ/ΙΚ/ΟC - Μ/ΧΑ/Η/Λ, Christus segnet die beiden knienden Kaiser, l. bärtiger Andronikos, r. unbärtiger Michael, seitlich vom Kopf Christi IC - XC. DOC 5, 235-256 Class IIa (nicht mit diesem Siglon); Sear 2396; Bendall Siglon 52; Sommer, MBR 80.1 (nicht mit diesem Siglon); Lianta, LBC 740-753 (nicht mit diesem Siglon). **Gold!** Kleine Schrötlingsriss, Prägeschwächen, ss-vz 100,-



3873



3876



- 3873 **Alexios III. Angelos-Kommenos, 1195 - 1203 n. Chr.** Hyperpyron ø 28mm (4,28g). 1197 - 1203 n. Chr. Mzst. Konstantinopel. Vs.: + KE RO-HΘEI / IC - XC, Christus mit Segensgestus u. Kodex auf Dais (einfache Ausführung). Rs.: ΑΛΕΞΙΩ ΔΕCΠ / TW ΚΟΜΝΗΝΩ (teilweise in Ligatur), Hl. Konstantin reicht dem Kaiser mit Akakia ein Patriarchenkreuz, r. oben ΑΓΙΟC (Kreispunkt) / W / ΚΟΝ (letzteres in Ligatur). DOC 1b; Sear 2008; HENDY Taf. 22, 3; Sommer, MBR 66.1. **Gold!** Vs. Doppelschlag und Prägeschwäche sowie ein großes Graffito, Rs. Graffito in Form eines Davidsternes, ss-vz 200,-

- 3876 **Andronikos II. und Michael IX. Palaiologoi, 1295 - 1320 n. Chr.** Hyperpyron mit niedrigem Goldgehalt ø 24mm (4,10g). 1303 - 1320 n. Chr. Mzst. Konstantinopel. Vs.: Stadtmauer von Konstantinopel mit vier Toren, darin Brustbild Mariens als Orans, seitlich der Theotokos * / K - * / N. Rs.: In Kolumnen Α/Ν/Δ/Ρ/Ο/Ν/Ι/Κ/Ο/Κ - Χ / Μ/Δ, Christus segnet die beiden knienden Kaiser, l. bärtiger Andronikos, r. unbärtiger Michael, seitlich vom Kopf Christi IC - XC. DOC 5, 262 Class IIb; Sear 2396; Bendall Siglon 185; Sommer, MBR 80.2.4; Lianta, LBC 754-758 (nicht mit diesem Siglon). **Gold!** Prägeschwächen, ss-vz 200,-

MISCELLAN



3877



SIEGEL

- 3877 **BYZANTINISCHE BLEISIEGEL. Anastasius II. Artemius, 713 - 715 n. Chr.** ø 35mm (26,11g). Vs.: Thronende Theotokos Nikopoia, seitlich des Kopfes MHP (in Ligatur) - ΘV, seitlich des Thrones zwei Kreuze. Rs.: D N APTEMIVS A-ANATASIVS MVL, Kaiserbüste mit Krone, Chalmys mit Fibel, daran drei Pendilien, Kreuzglobus u. Akakia. Zacos -. **Mit thronender Muttergottes RRR!** Helle graubraune Patina, ss-vz 100,-
Beispiele für Siegel des Anastasius II. mit stehender Theotokos zum Beispiel bei Gorny & Mosch Auktion 249, 11. Oktober 2017, Los 1096 und Auktion 180, 12. Oktober 2009, Los 512.



3878



- 3878 **Ikonographische Siegel des Georgios.** ø 35mm (27,32g). ca. 11. Jh. n. Chr. Vs.: O / ΓΕ/ΩΡ-ΓΙ/Ο/Σ, Halbfigur des Hl. Georg mit Lanze u. Schild. Rs.: + ΣΦΡΑΓΙΣ / ΓΕΩΡΓΙΟΥ / ΤΟΥ ΥΙΟΥ ΤΟΥ / ΜΕΓΑΛΟΥ ΔΟ/ΜΕΣΤΙΚΟΥ. Zacos II, 477. Dunkel graubraune Patina, ss-vz 50,-



3879



MÜNZHERSTELLUNG

- 3879 **Probe. Silberprobe.** ø 17mm (5,09g). Römisch, 2. Viertel 4. Jh. n. Chr. Ovaler, einseitig gestempelter Schrötling mit Panzerbüste eines römischen Kaisers mit Lorbeerkranz u. Adlerzepter sowie Schuppenpanzer n. l. ss-vz 150,-
Ex Gorny & Mosch Auktion 215, München 13. Oktober 2013, Los 1183.



3880



NEUZEITLICHE NACHAHMUNGEN ANTIKER MÜNZEN

- 3880 **PADUANER. Caligula, 37 - 41 n. Chr.** AE "Sesterz" ø 33mm (26,52g). Nach Giovanni da Cavino (1500 - 1570 n. Chr.). Vs.: C CAESAR AVG GERMANICVS PON M TR POT, Kopf mit Lorbeerkranz n. l. Rs.: AGRIPPINA / DRVSILLA / IVLIA / S C, von l. n. r. Agrippina minor mit Füllhorn, Arm auf Säule, als Securitas, Drusilla mit Füllhorn u. Patera als Concordia u. Iulia Livilla mit Füllhorn u. Ruder als Fortuna. Martini, Cavino 1324 ff.; Klawans S. 36 Nr. 3. Dunkel- bis olivgrüne Tönung, ss 80,-
Nach einem Sesterz, der unter Caligula (37 - 41 n. Chr.) in den Jahren 37 bis 38 n. Chr. geprägt wurde (RIC 33; C. 4; BMC 36; BN 47).



3881



GEWICHTE

- 3881 **BYZANZ. Rundes Handelsgewicht.** AE 6 Unciae ø 52mm (160,06g). ca. 6. Jh. n. Chr. Bronze-gewicht mit hohem, profilierten Rand. Auf der Oberseite punziert Γ (= Uncia) - S (= 6) in ornamentalem Rahmen. Oben im Abschnitt Kreuz, unten Ranke. Herrliche dunkelgrüne Patina, vz 100,-
Vgl. zum Beispiel Die Welt von Byzanz. Europas östliches Erbe. Ausstellung München (2004) S. 362 f. Nr. 816-817 u. 819.



3882



3884

- 3882 **Quadratisches Handelsgewicht.** AE 6 Unciae \varnothing 48mm (152,82g). ca. 6. Jh. n. Chr. Bronzegewicht mit profiliertem Rand. Auf der Oberseite graviert u. mit Metalleinlagen versehen: Zwei über Eck gestellte Quadrate mit Kupfereinlagen. Umlaufend $\Theta\text{E}\text{O}\text{Y}$ $\text{X}\text{A}\text{P}\text{I}\text{C}$ ("Gottes Gnaden"). Innen Kreuz u. Γ (= Uncia) - S (= 6). Die Inschrift in Silber eingelegt. **Sehr schönes Exemplar!**
vz 250,-
Vgl. zum Beispiel Die Welt von Byzanz. Europas östliches Erbe. Ausstellung München (2004) S. 362 f. Nr. 816-817 u. 819.



3883



- 3884 **Rundes Handelsgewicht.** AE Libra \varnothing 57mm (321g). 5. - 7. Jh. n. Chr. Runde Scheibe, auf der Vs. Gravur mit Kupfereinlagen. Konzentrische Kreise, darin Kreuz, Librazichen u. A. Rs. glatt. Kat. Genf 2. Schöne kastanienbarune Patina, vz 200,-

- 3883 **Quadratisches Handelsgewicht.** AE 3 Unciae \varnothing 42mm (80,71g). ca. 6. Jh. n. Chr. Bronzegewicht mit hohem, profilierten Rand. Auf der Oberseite punziert Γ (= Uncia) - Γ (= 3) in ornamentalem Rahmen. Oben u. unten im Abschnitt je ein Kreuz. Herrliche dunkelgrüne Patina, vz 120,-



3885



3886



3885 **Rundes Handelsgewicht.** AE Libra \varnothing 57mm (324g). 5. - 7. Jh. n. Chr. Runde Scheibe mit erhabenem Rand u. gewölbten Seiten, auf der Vs. punziert Kreuz, Librazeichen u. A. Rs. mit Bleijustierung. Kat. Genf 3. Schöne kastanienbraune Patina, vz 150,-

3886 **Quadratisches Handelsgewicht.** AE Libra \varnothing 57mm (321g). 5. - 7. Jh. n. Chr. Auf der Vs. in Kupfer eingelegt Librazeichen u. A (Zahlzeichen für 1). Rs. glatt. Kat. Genf 6 (Var.). Schöne kastanienbraune Patina, vz 100,-



3887



LOTS



3889



- 3887 **Rundes Handelsgewicht.** AE 6 Unciae \varnothing 49mm (162,60g). 5. - 7. Jh. n. Chr. Runde Scheibe mit zweifach profiliertem Rand, auf der Vs. umlaufend gravierter Kranz. Darin Kreuz, darunter Unciazeichen u. S. Rs. rau. Dunkelgrüne Patina, vz 150,-



2:1



3888



2:1

SCHMUCK

- 3888 **Römischer Kameo aus Nicolo.** Römische Kaiserzeit, 1. Jh. n. Chr. Queroval. 9 x 11mm. Dunkelblaue Schicht zwischen zwei weißen. Dextrarum iunctio, darüber Zickzackband, darunter Inschrift OMONOIA. Intakt. 250,-

- 3889 **Kelten.** 2. / 1. Jh. v. Chr. Vindeliker und Boier, Kleinsilber und Quinare. **26 Stück!** s, ss, einzelne vz. Ein Stück gebrochen. 150,-
VERKAUFT WIE BESEHEN, KEINE RÜCKGABE! / SOLD AS VIEWED, NO RETURN!



3890



3892

3892 **Kelten.** 2. / 1. Jh. v. Chr. Vindeliker: Quinare und Kleinsilber. **10 Stück!** Alle bestimmt! Meist ss, einzelne vz 120,-
VERKAUFT WIE BESEHEN, KEINE RÜCKGABE! / SOLD AS VIEWED, NO RETURN!



3890 **Kelten.** 2. / 1. Jh. v. Chr. Quinare und Kleinsilber. Überwiegend Vindeliker, außerdem Typ Nauheim (1), Treveri (1), Rauraci (1). Nordgruppe-AE (1). **16 Stück!** Alle bestimmt! ss 150,-
VERKAUFT WIE BESEHEN, KEINE RÜCKGABE! / SOLD AS VIEWED, NO RETURN!



3893

3893 **Kelten.** 2. / 1. Jh. v. Chr. Kleinsilber Vindeliker, verschiedene Typen. **10 Stück!** s-ss 120,-
VERKAUFT WIE BESEHEN, KEINE RÜCKGABE! / SOLD AS VIEWED, NO RETURN!



3891



3893 **Kelten.** 2. / 1. Jh. v. Chr. Kleinsilber Vindeliker, verschiedene Typen. **10 Stück!** s-ss 120,-
VERKAUFT WIE BESEHEN, KEINE RÜCKGABE! / SOLD AS VIEWED, NO RETURN!



3891 **Kelten.** 2. / 1. Jh. v. Chr. Kleinsilber Vindeliker, verschiedene Typen. **10 Stück!** s-ss 120,-
VERKAUFT WIE BESEHEN, KEINE RÜCKGABE! / SOLD AS VIEWED, NO RETURN!



3894

3894 **Kelten.** AE 2. / 1. Jh. v. Chr. Kleinsilber und AE. Vindeliker, verschiedene Typen. Und anderes. **10 Stück!** s-ss 100,-
VERKAUFT WIE BESEHEN, KEINE RÜCKGABE! / SOLD AS VIEWED, NO RETURN!



3895

3895 **Sizilien.** Litra Panormos, 400 - 380 v. Chr.; Pierreale, 13. Jh. **2 Stück!** Leichte Tönung, ss 60,-
VERKAUFT WIE BESEHEN, KEINE RÜCKGABE! /
SOLD AS VIEWED, NO RETURN!



3898

3898 **Achämeniden** 5. - 4. Jh. v. Chr. Sigloi. Überwiegend Typ IV. **20 Stück!** Einige mit interessanten Gegenstempeln und Marken, s-ss 300,-
Ex Sammlung Gert Cleff, Wuppertal.
VERKAUFT WIE BESEHEN, KEINE RÜCKGABE! /
SOLD AS VIEWED, NO RETURN!



3896

3896 **Achämeniden** 5. - 4. Jh. v. Chr. Sigloi. Überwiegend Typ IV. **35 Stück!** Alle mit interessanten Gegenstempeln und Marken, s-ss 300,-
Ex Sammlung Gert Cleff, Wuppertal.
VERKAUFT WIE BESEHEN, KEINE RÜCKGABE! /
SOLD AS VIEWED, NO RETURN!



3899

3899 **Achämeniden** 5. - 4. Jh. v. Chr. Sigloi. Überwiegend Typ IV. **20 Stück!** Einzelne mit interessanten Gegenstempeln und Marken, s-ss 300,-
Ex Sammlung Gert Cleff, Wuppertal.
VERKAUFT WIE BESEHEN, KEINE RÜCKGABE! /
SOLD AS VIEWED, NO RETURN!



3897

3897 **Achämeniden** 5. - 4. Jh. v. Chr. Sigloi. Überwiegend Typ IV. **20 Stück!** Einige mit interessanten Gegenstempeln und Marken, s-ss 300,-
Ex Sammlung Gert Cleff, Wuppertal.
VERKAUFT WIE BESEHEN, KEINE RÜCKGABE! /
SOLD AS VIEWED, NO RETURN!



3900

3900 **Achämeniden** 5. - 4. Jh. v. Chr. Sammlung von Kleinmünzen aus dem achämenidischen Reichsprägung. **25 Stück!** Tönung, ss 200,-
Ex Slg. Gert Cleff, Wuppertal.
VERKAUFT WIE BESEHEN, KEINE RÜCKGABE! /
SOLD AS VIEWED, NO RETURN!



3901

3901 **Achämeniden** 5. - 4. Jh. v. Chr. Sammlung von Klein- und Kleinstmünzen aus dem achämenidischen Herrschaftsbereich: Reichsprägung, Phönizien, Kilikien. **50 Stück!** Tönung, ss 400,-
Ex Slg. Gert Cleff, Wuppertal.
VERKAUFT WIE BESEHEN, KEINE RÜCKGABE! / SOLD AS VIEWED, NO RETURN!



3903

3903 **Judaea.** AE Sammlung Bronzemünzen aus dem Heiligen Land, darunter 1. jüdischer Aufstand, römische Prokuratoren, Nero, Hasmonäer, Johannes Hyrcanus im Namen des Antiochos VII. (2) u.a.m. **15 Stück!** Braune und grüne Patina, s-ss 250,-
VERKAUFT WIE BESEHEN, KEINE RÜCKGABE! / SOLD AS IS, NO RETURN.



3902

3902 **Parther** Drachmen. 1. - 3. Jh. n. Chr. Vologases IV. (1) und V. (4), Osroes II. (7), Phraates III. Außerdem Sasaniden, Shapur I. (1). **7 Stück!** Tönung, ss, vz 120,-
VERKAUFT WIE BESEHEN, KEINE RÜCKGABE! / SOLD AS IS, NO RETURN.



3904



3904 **Palästina.** AE des Hasmonäer Alexander Jannaeus mit gekreuzten Füllhörner / Inschrift in Kranz (6x) und Anker / Stern (1x); AE von Pontius Pilatus mit Simpulum / drei Ähren (1x). Dazu ein 1/2 Philippstaler von 1572 aus Antwerpen und ein Groschen zu drei Kreuzern von Ferdinand II. von 1628 aus Wien. **10 Stück!** AE mit dunkler Patina, s-ss 150,-
VERKAUFT WIE BESEHEN, KEINE RÜCKGABE! / SOLD AS IS, NO RETURN.



3905

3905 **Griechische Münzen.** 5. - 1. Jh. v. Chr. Kleine Sammlung verschiedener Silber-(10) und Bronzemünzen(6), vorwiegend aus hellenistischer Zeit. Darunter eien sehr hübsche Alexander-Drachme, Drachmen Kgr. Baktrien (3); Drachme Soloi (1), Ptolem. AE mit Kopf der Kleopatra I. u.a.m. **16 Stück! Gute Qualität!** ss 150,-
VERKAUFT WIE BESEHEN, KEINE RÜCKGABE / SOLD AS IS, NO RETURN.



3908

3908 **Griechische Silbermünzen.** 6. / 5. Jh. v. Chr. Obole und andere Kleinmünzen aus Nordwestkleinasien: Mytilene, Neandrea, Terone usw. **20 Stück!** ss 200,-
VERKAUFT WIE BESEHEN, KEINE RÜCKGABE! / SOLD AS VIEWED, NO RETURN!



3906

3906 **Griechische Silbermünzen.** AE 5. / 4. Jh. v. Chr. Obol Tarsos, Pharnabazos; Herakleia, Lukanien, Didrachme; Akragas, Didrachme; Ainos, Obol. **4 Stück! Teils bestimmt!** ss 100,-
VERKAUFT WIE BESEHEN, KEINE RÜCKGABE! / SOLD AS VIEWED, NO RETURN!



3909

3909 **Griechische Silbermünzen.** Laranda, 4. Jh. v. Chr. Vs. Baaltars. Rs. Wolfsprotome. **20 Stück!** Leichte Tönung, ss 200,-
VERKAUFT WIE BESEHEN, KEINE RÜCKGABE! / SOLD AS VIEWED, NO RETURN!



3907

3907 **Griechische Silbermünzen.** AE Spätes 6. - 2. Jh. v. Chr. Archaische Drachme von Korinth (2,28g) Pegasos mit Koppa/Incusum, ge **R!**; Diobol mit stehendem Pegasos auf beiden Seiten, ge **R!**; Diobol mit fliegendem Pegasos auf beiden Seiten, ss; Drachme Epirus. **4 Stück!** ge, ss 120,-
VERKAUFT WIE BESEHEN, KEINE RÜCKGABE! / SOLD AS VIEWED, NO RETURN!



3910

3910 **Griechische Bronzemünzen.** AE 4. / 3. Jh. v. Chr. Kleinbronzen aus Thrakien und Nordwestkleinasien. **30 Stück!** Grüne und braune Patina, s, ss 360,-
VERKAUFT WIE BESEHEN, KEINE RÜCKGABE! / SOLD AS VIEWED, NO RETURN!



3911 (1:2)

- 3911 **Griechische Bronzemünzen.** AE 4. / 3. Jh. v. Chr. Mittelbronzen aus Thrakien und Nordwestkleinasien. **26 Stück!** Grüne und braune Patina, s, ss 400,-
VERKAUFT WIE BESEHEN, KEINE RÜCKGABE! / SOLD AS VIEWED, NO RETURN!



3912 (1:2)

- 3912 **Griechische Bronzemünzen.** AE 4. / 3. Jh. v. Chr. Mittelbronzen aus Nordgriechenland und Nordwestkleinasien. **50 Stück!** Grüne und braune Patina, s, ss 400,-
VERKAUFT WIE BESEHEN, KEINE RÜCKGABE! / SOLD AS VIEWED, NO RETURN!



3913

- 3913 **Kolonialbronzen.** 3. Jh. n. Chr. Viminacium. Verschiedene Kaiser. **5 Stück!** Grüne Patina, ss 80,-
VERKAUFT WIE BESEHEN, KEINE RÜCKGABE! / SOLD AS VIEWED, NO RETURN!



3914 (1:1,3)

- 3914 **Kolonialbronzen.** Ende 2. / 3. Jh. n. Chr. Verschiedene Stadtprägungen aus Thrakien und Moesia inferior. Severer und Soldatenkaiser. **12 Stück! Alle bestimmt!** Alle mit schöner Patina, ss, einzelne vz 200,-
VERKAUFT WIE BESEHEN, KEINE RÜCKGABE! / SOLD AS VIEWED, NO RETURN!





3915



3917



3917 **Kolonialbronzen.** Ende 2. / 3. Jh. n. Chr. Verschiedene Stadtprägungen aus dem östlichen Reichsteil, überwiegend Thrakien. Kleinbronzen. **30 Stück!** Grüne und braune Patina, ge/s 600,-
VERKAUFT WIE BESEHEN, KEINE RÜCKGABE! / SOLD AS VIEWED, NO RETURN!

3915 **Kolonialbronzen.** Ende 2. / 3. Jh. n. Chr. Verschiedene Stadtprägungen aus dem östlichen Reichsteil. Mittelbronzen. **25 Stück!** Grüne und braune Patina, ge/s 200,-
VERKAUFT WIE BESEHEN, KEINE RÜCKGABE! / SOLD AS VIEWED, NO RETURN!



3918



3916 1:1,5



3916 **Kolonialbronzen.** Ende 2. / 3. Jh. n. Chr. Verschiedene Stadtprägungen aus dem östlichen Reichsteil. Mittelbronzen. **25 Stück!** Grüne und braune Patina, ge/s 500,-
VERKAUFT WIE BESEHEN, KEINE RÜCKGABE! / SOLD AS VIEWED, NO RETURN!

3918 **Kolonialbronzen. Alexandria.** AE ø 25mm (10,37g). 3. Jh. v. Chr. - 3. Jh. n. Chr. Kaiserzeitliche AE-Drachmen von Hadrian und Antoninus Pius mit interessanten Rückseiten. Außerdem ein hellenistisches AE mit Vs. Herakles- und kleiner kaiserzeitliche Nominale. **9 Stück!** ge, s-ss 200,-
VERKAUFT WIE BESEHEN, KEINE RÜCKGABE! / SOLD AS IS, NO RETURN.



3919



3919 **Republik.** 2. / 1. Jh. v. Chr. Kleine Sammlung verschiedener Denare der römischen Republik. **11 Stück! Gute Qualität!** Tönung, ss 150,-
VERKAUFT WIE BESEHEN, KEINE RÜCKGABE / SOLD AS IS, NO RETURN.



3920

3920 **Republik. Aes Rude.** 5. - 3. Jh. v. Chr. Gußkuchen und Bronzescheiben verschiedener Größe und Form: Bronzescheibe Dm 58mm 124g; Barren L 65mm 60g; quadratische Platte 54 x 49mm, 99g; flacher Quader, 59 x 42mm 284g; kugelsegmentförmige Scheibe Dm 59mm 223g; Scheibe mit abgeschrägten Kanten Dm 70mm 460g; Batzen Dm 78mm 414g. **7 Stück!** 300,-
VERKAUFT WIE BESEHEN, KEINE RÜCKGABE! / SOLD AS VIEWED, NO RETURN!



3920



3921 (1:2)



3921 **Denare.** AE 1. Jh. v. Chr. - 1. Jh. n. Chr. Hauptächlich römische Republik. Außerdem Augustus (3), darunter Tarpeia. **34 Stück!** Teils subaerat, s, ss 400,-
VERKAUFT WIE BESEHEN, KEINE RÜCKGABE! / SOLD AS VIEWED, NO RETURN!



3922



3924

3922 **Denare.** AE 1. - 3. Jh. n. Chr. Verschiedene Kaiser, Domitian bis Severus Alexander, darunter ein schöner Denar des Marcus Aurelius mit Rs. Roma. **10 Stück! Größtenteils bestimmt (nach Kampmann).** ss-vz 200,- *VERKAUFT WIE BESEHEN, KEINE RÜCKGABE! / SOLD AS VIEWED, NO RETURN!*



3924 **Denare.** 1. - 3. Jh. n. Chr. Darunter Divus Antoninus Pius, Domitian, Trajan, Hadrian, Marcus Aurelius, Elagabal und Severus Alexander. **7 Stück!** s, ss, vz 200,- *VERKAUFT WIE BESEHEN, KEINE RÜCKGABE! / SOLD AS IS, NO RETURN.*



3923



3925 (1:1,5)



3923 **Denare.** 1. - 3. Jh. n. Chr. Verschiedene Kaiser, Vespasian bis Septimius Severus, darunter ein schöner Denar des Divus Antoninus Pius mit Rogus. **17 Stück! Größtenteils bestimmt!** ss-vz 350,- *VERKAUFT WIE BESEHEN, KEINE RÜCKGABE! / SOLD AS VIEWED, NO RETURN!*

3925 **Denare und Antoniniane.** AE 2. / 3. Jh. n. Chr. Antoninus Pius (1), Lucius Verus (1), Commodus (1), Septimius Severus (1), Gordian III. (1), Philippus Arabs (1). **6 Stück!** Etwas poröse Oberfläche, fast vz, vz 100,- *VERKAUFT WIE BESEHEN, KEINE RÜCKGABE! / SOLD AS VIEWED, NO RETURN!*



3926



3928 (1:2)

3926 **Römische AR.** 1. Jh. v. Chr. - 3. Jh. n. Chr. Vorwiegend Denare der römischen Republik und der römischen Kaiserzeit. Verschiedene herrscher. Außerdem Tetradrachme des Philippus Arabs aus Antiochia. **33 Stück!** 250,-
ge, ss
VERKAUFT WIE BESEHEN, KEINE RÜCKGABE! / SOLD AS VIEWED, NO RETURN!



3927



3928 (1:1,3)



3927 **Antoniniane.** 3. Viertel 3. Jh. n. Chr. Gallisches Sonderreich und Limesfalsa. **58 Stück!** Braune Patina, 300,-
ss, vz
VERKAUFT WIE BESEHEN, KEINE RÜCKGABE! / SOLD AS VIEWED, NO RETURN!

3928 **Römische Münzen.** AE 1. - 4. Jh. n. Chr. Überwiegend Antoniniane (15). Sesterz des Hadrian (1), spätantikes AE und anderes. Meist ss 750,-
VERKAUFT WIE BESEHEN, KEINE RÜCKGABE! / SOLD AS VIEWED, NO RETURN!



ex 3929



ex 3929



- 3929 **Römische Münzen.** 1. - 4. Jh. n. Chr. Nero bis Aelia Flacilla. Denare (16), Antoniniane (13), Sesterz (1). Außerdem Tetrachme von Alexandria: Nero / Popaea u.a.m. **46 Stück!** ss und besser, viele vz 1.500,-
VERKAUFT WIE BESEHEN, KEINE RÜCKGABE! / SOLD AS VIEWED, NO RETURN!



3930

- 3930 **Römische Münzen.** AE 2. Hälfte 3. - 1. Hälfte 4. Jh. n. Chr. Antoniniane und Folles von Aurelian bis Constantius Gallus. Dazu zwei griech. AE: Syrakus und Hexas, Himera. 4. Jh. v. Chr. **25 Stück!** Getönt, teils mit Silbersud, Patina. ss-vz, einzelne vz 500,-
VERKAUFT WIE BESEHEN, KEINE RÜCKGABE! / SOLD AS VIEWED, NO RETURN!



3931



3931 **Römische Münzen.** AE 2. Hälfte 3. Jh. n. Chr. Überwiegend Antoniniane von Aurelian, 270 - 275 n. Chr. Außerdem Valerian (1), Probus (1), Claudius Gothicus (1), Folles von Constantius I. (3), Konstantin I. (1) und Licinius I. (1). **22 Stück!** Getönt, teils mit Silbersud, Patina. ss-vz, einzelne vz **250,-**
VERKAUFT WIE BESEHEN, KEINE RÜCKGABE! / SOLD AS VIEWED, NO RETURN!



3932



3932 **Römische Münzen.** 1. - 4. Jh. n. Chr. Spätantike AE, Denare (9), Sesterze (2) und kleinere Bronzenomiale der Reichsprägung, Provinzial-AE. **100 Stück!** In Münzalb. s, ss **100,-**
VERKAUFT WIE BESEHEN, KEINE RÜCKGABE! / SOLD AS VIEWED, NO RETURN!



3933



3933 **Römische Münzen.** 1. - 3. Jh. n. Chr. Denare (12) verschiedener Herrscher des antoninischen und severischen Kaiserhauses. Außerdem Antoniniane des Philippus I. Arabs (1) und des Gallienus (2). Nero, As (1). Spätantike und frühbyz. Folles (5). **23 Stück!** Meist ss-vz, die Bronzen s-ss **250,-**
VERKAUFT WIE BESEHEN, KEINE RÜCKGABE! / SOLD AS IS, NO RETURN.



3934

3934 **Römische Münzen.** 1. - 4. Jh. n. Chr. Spätantike AE, Sesterze (6) und kleinere Bronzenominale der Reichsprägung, Provinzial-AE. **103 Stück!** Patina, ge, s 50,-
VERKAUFT WIE BESEHEN, KEINE RÜCKGABE! / SOLD AS VIEWED, NO RETURN!



3936



3936 **Nero. Kleine Sammlung.** 54 - 68 n. Chr. Denar: Nero und Agrippina, gegenständige Büsten; Tetradrachme Antiochia; As Rs. Viktoria. **3 Stück!** s-ss 100,-
VERKAUFT WIE BESEHEN, KEINE RÜCKGABE! / SOLD AS VIEWED, NO RETURN!



ex 3935



3935 **Römische Münzen.** 1. - 4. Jh. v. Chr. Darunter Denar des Augustus mit den Caesares (1), spätantikes AE (5), Antoninian des Probus (1). Außerdem Drachme Königreich Persis, Dareios, (1). **91 Stück!** ss 100,-
VERKAUFT WIE BESEHEN, KEINE RÜCKGABE / SOLD AS IS, NO RETURN.



3937

3937 **Römische AE.** 1. - 4. Jh. n. Chr. Sesterze (9) und kleinere Nominale. Außerdem späte Antoniniane, diese meist mit herrlich getöntem Silbersud, vz. Außerdem ein "Paduaner" der Marciana. **44 Stück!** Die Sesterze meist ge, die späten Stücke oft vz 400,-
VERKAUFT WIE BESEHEN, KEINE RÜCKGABE! / SOLD AS VIEWED, NO RETURN!



3938



3940



3938 **Tetrarchie.** AE Um 300 n. Chr. Folles verschiedener Kaiser, vorwiegend Diokletian und Maxentius. **12 Stück! Größtenteils bestimmt (nach Kampmann).** Teils mit Silbersud, ss-vz 200,-
VERKAUFT WIE BESEHEN, KEINE RÜCKGABE! / SOLD AS VIEWED, NO RETURN!



3940



3939



3939 **Spätantike Bronzemünzen.** AE 4. Jh. n. Chr. Schöne Auswahl von Folles des konstantinischen Kaiserhauses. **35 Stück! Gute Qualität!** Alle mit glänzender schwarzer Patina, teils Korrosionsspuren, meist vz 200,-
VERKAUFT WIE BESEHEN, KEINE RÜCKGABE! / SOLD AS VIEWED, NO RETURN!

3940 **Spätantike Bronzemünzen.** AE 4. Jh. n. Chr. Auswahl von Folles des konstantinischen Kaiserhauses. **32 Stück!** Meist mit glänzendem, dunkel getöntem Silbersud, teils Korrosionsspuren, ss-vz 120,-
VERKAUFT WIE BESEHEN, KEINE RÜCKGABE! / SOLD AS VIEWED, NO RETURN!



3941

- 3941 **Spätantike Bronzemünzen.** AE Spätes 3. / frühes 4. Jh. n. Chr. Späte Antoniniane, Tetrachie und konstantinisches Kaiserhaus. **40 Stück!** Alle mit exzellenter grüner oder brauner Patina, ss-vz, vz 500,-
VERKAUFT WIE BESEHEN, KEINE RÜCKGABE! / SOLD AS VIEWED, NO RETURN!



3942

- 3942 **Spätantike Bronzemünzen.** AE Spätes 3. bis frühes 5. Jh. n. Chr. Späte Antoniniane, Tetrachie und konstantinisches Kaiserhaus und später, z.B. Aelia Eudoxia. Überwiegend Kleinbronzen. **50 Stück!** Grüne und braune Patina, ge, s, ss 600,-
VERKAUFT WIE BESEHEN, KEINE RÜCKGABE! / SOLD AS VIEWED, NO RETURN!



3943



- 3943 **Spätantike Bronzemünzen.** AE 4. / 5. Jh. n. Chr. Minimi und AE IV. **50 Stück!** Dunkelgrüne Patina mit Belag, s-ss 120,-
VERKAUFT WIE BESEHEN, KEINE RÜCKGABE! / SOLD AS IS, NO RETURN.



3944



3944 **Byzanz.** AE 6. - 10. Jh. n. Chr. Sammlung früh- bis mittelbyzantinischer Bronzenominale. Alle bestimmt. Darunter ein Follis des Romanus IV. überprägt auf einem anonymen Follis Sear 1867. **20 Stück!** Grüne und braune Patina, s-ss, ss 100,-
VERKAUFT WIE BESEHEN, KEINE RÜCKGABE! / SOLD AS VIEWED, NO RETURN!



3945



3945 **Byzanz.** AE 6. - 10. Jh. n. Chr. Sammlung verschiedener Bronzenominale von Justinianus bis zu anonymen Folles des 10. Jhs. **33 Stück!** Grüne und braune Patina, ge, s 100
VERKAUFT WIE BESEHEN, KEINE RÜCKGABE! / SOLD AS VIEWED, NO RETURN!



3946

3946 **Byzanz.** AE 6. - 8. Jh. n. Chr. Sammlung kleinerer Bronzenominale frühbyzantinischer Zeit. **33 Stück!** Grüne und braune Patina, s-ss, ss 100,-
VERKAUFT WIE BESEHEN, KEINE RÜCKGABE! / SOLD AS VIEWED, NO RETURN!



3947

3947 **Byzanz.** AE 6. - 12. Jh. n. Chr. Sammlung verschiedener Bronzenominale von frühbyzantinischer Zeit bis zu spätbyzantinischen Skyphaten. Darunter einige besser Stücke, z.B. des Romanus IV., Tiberius III., Michael II. mit Theophilos, Basil I. mit Constantin und Leo (Sear 1712). **81 Stück!** Grüne und braune Patina, ge, s, einzelne ss 200,-
VERKAUFT WIE BESEHEN, KEINE RÜCKGABE! / SOLD AS VIEWED, NO RETURN!



3948

3948 **Byzanz.** AE 6. - 10. Jh. n. Chr. Sammlung verschiedener Bronzenomiale von frühbyzantinischer Zeit bis zu anonymen Folles des 10. Jhs. **64 Stück!** Grüne und braune Patina, ge, s 120,-
VERKAUFT WIE BESEHEN, KEINE RÜCKGABE! / SOLD AS VIEWED, NO RETURN!



3949

3949 **Byzanz.** AE 6. - 10. Jh. n. Chr. Sammlung verschiedener Bronzenomiale von frühbyzantinischer Zeit bis zu anonymen Folles des 10. Jhs. Außerdem zwei Skyphaten. **48 Stück!** Grüne und braune Patina, ge, s 120,-
VERKAUFT WIE BESEHEN, KEINE RÜCKGABE! / SOLD AS VIEWED, NO RETURN!



3950



3950 **Byzanz.** AE 10. - 13. Jh. n. Chr. Sammlung verschiedener Bronzenomiale. Skyphaten von Michael VIII. Palaeologus (6) und verschiedene mittelbyzantinische Folles, meist bestimmt. **48 Stück!** Grüne und braune Patina, ge, s 100,-
VERKAUFT WIE BESEHEN, KEINE RÜCKGABE! / SOLD AS VIEWED, NO RETURN!



3951

3951 **Byzanz. Skyphaten.** AE Sammlung spätbyzantinischer AE-Schusselmünzen. **68 Stück!** Meist mit schöner brauner Patina, ge, ss, oft vz 100,-
VERKAUFT WIE BESEHEN, KEINE RÜCKGABE! / SOLD AS VIEWED, NO RETURN!



3952



3952 **Byzanz. Skypaten.** AE Sammlung spätbyzantinischer AE-Schüsselmünzen. Teilweise bestimmt: Alexius III., Sear 2012; Isaak II Billon-Aspron Trachy, Sear 2993, Manuel I., Sear 1966. **47 Stück!** Meist mit schöner brauner Patina, ge, ss, oft vz 120,-
VERKAUFT WIE BESEHEN, KEINE RÜCKGABE! / SOLD AS VIEWED, NO RETURN!



3953



3953 **Diverses.** AE 3. - 1. Jh. v. Chr. Ptolemäer-Großbronzen (2), gallisches Potin (2), Istros (1). **5 Stück!** ss 120,-
VERKAUFT WIE BESEHEN, KEINE RÜCKGABE! / SOLD AS VIEWED, NO RETURN!



3954

3954 **Diverses.** 1. Jh. v. Chr. - 4. Jh. n. Chr. Überwiegend römische Münzen, darunter republikanische Denar, kaiserzeitliche Sesterzen (3) und kleinere Bronzenominale. Außerdem Bleiplombe Friedberg (1). **36 Stück!** teils Patina, ge, einzelne besser 50,-
VERKAUFT WIE BESEHEN, KEINE RÜCKGABE! / SOLD AS VIEWED, NO RETURN!



3955



3957

3957 **Diverses.** 1. - 4. Jh. v. Chr. Überwiegend röm. AE. Außerdem Denar des Severus Alexander (1), späte Antoniniane (4). Asse Domitian (1) und Hadrian (1). Tetradrachme Alexandria Salonina (1). **24 Stück!** ss 150,-
VERKAUFT WIE BESEHEN, KEINE RÜCKGABE / SOLD AS IS, NO RETURN.

3955 **Diverses.** 4. Jh. v. Chr. - 7. Jh. n. Chr. Diobole Mesambria (3) und Apollonia Pontica (2), Denare (3) und Kleinbronze; AE Terone (1); Axum-AE: Zeit des Ezanas (1) und Armah (1). **12 Stück! Teilweise bestimmt!** ss, vz 100,-
VERKAUFT WIE BESEHEN, KEINE RÜCKGABE / SOLD AS IS, NO RETURN.



3956

3956 **Diverses.** 2. / 1. Jh. v. Chr. Silbermünzen (5): Archaische Litra Syrakus; Hemidrachme Thrak. Chersones, Obol Kilikien (1), Kleinsilber Kebren (1) und Lampsakos (1). AE (5): Rhodos (2), Spätantike (3). **10 Stück! Gute Qualität!** Tönung, ss 100,-
VERKAUFT WIE BESEHEN, KEINE RÜCKGABE / SOLD AS IS, NO RETURN.



3958

3958 **Diverses.** 1. - 4. Jh. v. Chr. Überwiegend röm. AE. Außerdem hellenistische Terracotta-Siegel. Denare des Nero (1), Antoninus Pius und röm. Republik (1), Sesterze (8). Außerdem ein blaues Glasobjekt (Gewicht?) mit sitzender Figur (Kushanherrscher?) (6,41g) **91 Stück!** ss 150,-
VERKAUFT WIE BESEHEN, KEINE RÜCKGABE / SOLD AS IS, NO RETURN.



3959



- 3959 **Diverses.** AE 5. - 1. Jh. v. Chr. Denar Augustus (1), Stater Aspendos (1), ansonsten griechische Kleinbronzen und ein Bleiplombe. **10 Stück!** s-ss 80,-
VERKAUFT WIE BESEHEN, KEINE RÜCKGABE! / SOLD AS VIEWED, NO RETURN!



3961



- 3961 **Blei-Siegel.** 2. - 13. Jh. n. Chr. Unverkaufte Lose der Sammlung Prof. Weiser. **7 Stück!** Alle bestimmt! Leichte Tönung, ss 250,-
VERKAUFT WIE BESEHEN, KEINE RÜCKGABE! / SOLD AS VIEWED, NO RETURN!



3960



- 3960 **Diverses.** 3. Jh. v. Chr. - 2. Jh. n. Chr. AE Metapont; röm. Quadrans Minerva/Eule, AE Sigeion, AE Kamarina; Kleinsilber Tyros. **5 Stück!** **Spezialanmmung zum Thema "Eule" in der antiken Münzprägung!** ss 60,-
VERKAUFT WIE BESEHEN, KEINE RÜCKGABE! / SOLD AS VIEWED, NO RETURN!



3962

- 3962 **Blei-Plomben.** ca. 3. - 8. Jh. n. Chr. Konische spätantike Plomben mit Beamten und Kaiserporträts, darunter Konstantin d. Gr., frühbyzantinische Bleisiegel und ein quaderförmiges Bronzegewicht (Nomisma) **11 Stück!** ss 120,-
VERKAUFT WIE BESEHEN, KEINE RÜCKGABE! / SOLD AS VIEWED, NO RETURN!



- 3963 **Kleine Sammlung byzantinischer Gewichte.** AE
 ø 42mm (80,71g). ca. 6. Jh. n. Chr. Quadratische
 Gewichte: 6 unciae, 157,35g; 3 unciae (2), 77,72g u.
 80,25g; 2 unciae 53,03g; 1 Uncia, 26,72g. Außerdem ein
 Kugelzonengewicht (150,08g) mit Monogramm. **6 Stück!**
Alle mit Silbereinlagen! Herrliche dunkelgrüne Patina,
 vz 200,-
VERKAUFT WIE BESEHEN, KEINE RÜCKGABE! /
SOLD AS VIEWED, NO RETURN!



3964



3964



- 3964 **Kleine Sammlung byzantinischer Gewichte.** AE ca. 6. Jh.
 n. Chr. Sammlung frühbyzantinischer Bronzege-
 wichte: 14 kleinere Kugelzonengewichte und ein großes Kugelzonen-
 gewicht (262g). Quadratische Gewichte: 1 Libra und klei-
 nere Gewichte (16). Außerdem zwei scheibenförmige Gewichte.
 Fast alle mit Maßangaben, teils mit Silbereinlagen.
34 Stück! Meist mit schöner brauner Patina, ss 500,-
VERKAUFT WIE BESEHEN, KEINE RÜCKGABE! /
SOLD AS VIEWED, NO RETURN!

- 3965 **LITERATUR ANTIKE. Zwei Bücher zur sizilischen**
Münzprägung. Hill, G. F.: Coins of Ancient Sicily,
 Oxford 1903, Nachdruck 1976, Festeinband Leinen.
 Boehringer, Erich: Die Münzen von Syrakus, Berlin 1929,
 Nachdruck 1976, Festeinband Leinen. **2 Stück!** 50,-

Folgende Losnummern in diesem Katalog befinden sich in der Vorübergehenden Verwendung (gekennzeichnet mit •)
The following lot numbers in this catalogue are subject to temporary admission (marked with •):

3657, 3660 und 3662.

Das auf den Zuschlag zu zahlende Aufgeld beträgt einheitlich 20%. Zusätzlich werden Einfuhrumsatzsteuer und Versandkosten nach folgenden Maßgaben erhoben:

Für Käufer aus EU Ländern gilt:

Nach der endgültigen Zollabwicklung, die erst nach dem erfolgten Zuschlag erledigt werden kann, wird die gesetzliche Einfuhrumsatzsteuer auf den Gesamtbetrag von Zuschlag und Aufgeld in einer separaten Rechnung berechnet. Die Nebenkosten (z.B. Versandkosten) zzgl. gesetzlicher Ust werden separat in Rechnung gestellt.

Für Käufer mit Wohnsitz außerhalb der EU (Drittland) gilt:

Wird die Ware vom Käufer selbst oder durch Dritte ins Drittland ausgeführt, wird die gesetzliche Einfuhrumsatzsteuer berechnet, später bei Vorlage des gesetzlich geforderten Ausfuhrnachweises erstattet. Wird die Ware von uns selbst in Drittländer ausgeführt, wird die gesetzliche Einfuhrumsatzsteuer nicht berechnet.

The buyer's premium on the hammer price is 20%. Additionally, importation VAT and shipping fees will be dealt with as follows:

EU citizens:

After finalization of the custom procedure, which can only be concluded after the goods have been sold in auction, the relevant importation VAT on the entire amount of hammer price and buyer's premium will be charged by a separate invoice. Additional costs (f.e. shipping costs) plus the relevant VAT will be charged separately.

Non EU citizens:

As far as these buyers export the goods in person or by a third party the relevant VAT will be charged but refunded after receiving the legal proof of exportation. In case that we export the goods the relevant VAT will not be charged.

MITTELALTER DEUTSCHLAND



4001

AUGSBURG, Bistum

- 4001 **Hartwig II. von Hirnheim, 1202 - 1208.** Brakteat o.J., Augsburg. Bischofsbüste mit Krumm- und Kreuzstab, umgeben von acht Bögen, darin jeweils Lilie. 21,5 mm. Slg. A. 444. Steinhilber 62. Berger 2636. Slg. Bonhoff 1906. Slg. Eglmeier 1342. 0,62 g. Attraktive Tönung, sehr schön - vorzüglich 75,-
Als Münzherr kommt auch Udalschalk von Eschenlohe, 1184 - 1202, in Betracht.



4002

BRAUNSCHWEIG, Stadt

- 4002 Brakteat o.J., Braunschweig. Löwe nach links, unter dem Bauch Mondsichel, umgeben von Wulstrand. 21 mm. Leschhorn 1514. Denicke 336. 0,69 g. Dunkle Tönung, winzige Radfehler, sehr schön 40,-



4003

BRAUNSCHWEIG

- 4003 **Heinrich der Löwe, 1142 - 1195.** Brakteat o.J. (1190 / 1195), Lüneburg. Stehender Löwe nach links mit geteilter Schwanzquaste, umher Wulstrand. 20 mm. Reitz 3a. Berger (KM) 373. Slg. Bonhoff 77. 0,55 g. Dunkle Tönung, unrund, sehr schön 75,-



4004

- 4004 **Wilhelm von Lüneburg, 1195 - 1213.** Brakteat o.J., Lüneburg. Löwe unter Doppelbogen, darauf Kuppelturm zwischen zwei Ringeln, umgeben von Wulstrand. 21,5 mm. Welter 43. Slg. Bonhoff 98. Berger 464. 0,53 g. **R!** Dunkle Tönung, kleiner Randausbruch ohne Bildverlust, vorzüglich 100,-



4005

- 4005 **Wilhelm von Lüneburg, 1195 - 1213.** Brakteat o.J., Lüneburg. Stehender Löwe nach rechts, im Feld rechts kleines Kreuz, umgeben von Wulstrand. 23 mm. Berger (KM) 478. Slg. Bonhoff 113. Reitz 11b. 0,63 g. Dunkle Tönung, Schrötlingriss, fast vorzüglich 75,-
Als Prägeherr kommt auch Heinrich der Lange, 1195 - 1227, in Betracht.



4006

- 4006 **Otto das Kind, 1227 - 1252.** Brakteat o.J., Braunschweig. + OTTO DV[X DE] BRVN, Löwe nach rechts über Mauer mit Torbogen, umgeben von Wulstrand. 27 mm. Welter 195a. Denicke 112. Fiala 279. Berger (KM) 687. Slg. Bonhoff 389. 0,83 g. Leicht irisierende Tönung, minimal gedrückt, ansonsten fast vorzüglich 75,-



4007

- 4007 **Albrecht, 1252 - 1279.** Brakteat o.J., Braunschweig. Löwe nach links, darüber Dreiblatt, umgeben von Wulstrand. 26 mm. Welter 232. Denicke 164. Berger 719. 0,70 g. Attraktive Tönung, minimale Belagreste, kleine Randausbrüche, vorzüglich 50,-



4008

GOSLAR

- 4008 **Stadt.** Brakteat o.J. (um 1260 - 1280), Goslar. Die Köpfe des Heiligen Simon und des Heiligen Judas von vorne, dazwischen gekröntes Schwert, umgeben von Wulstring. 25,5 mm. Bogon 63. Fund Schadeleben 12. Berger vgl. 1230. Welter 213k. 0,78 g. Feine Tönung, winziger Schrötlingriss, gutes sehr schön 80,-



4009

KONSTANZ, Bistum

4009 **Heinrich II. von Klingenberg, 1293 - 1306.** Brakteat o.J., Konstanz. Bischof mit Mitra von vorne zwischen Halbmond und sechsblättriger Rosette, in Wulstring und Perlkreis. 20 mm. Slg. Wüth. 239. Slg. Bonhoff 1815. Klein/Ulmer (CC) 43. Cahn 69. Berger 2498. 0,45 g. Attraktive Tönung, winzige Schrötlingsrisse, sehr schön - vorzüglich 60,-



4013

NIEDERLAUSITZ

4013 Brakteat o.J. (2. Hälfte des 13. Jahrhunderts). Herzog Albrecht II. von Sachsen, 1260 - 1298. Zwei Türme mit je drei Fenstern auf Mauer, umher Wulstring. 21,5 mm. Bahrfeldt 273. Slg. Bonhoff vgl. 1053. 0,44 g. Angenehme Tönung, Schrötlingsfehler, sehr schön 80,-



4010



4011

LÜBECK, Stadt

4010 Witten o.J. (1365), Lübeck. Kreuz mit leerem Vierpass / Doppeladler. Jesse 302. Behrens 46. 1,22 g. Dunkle Tönung, leichte Prägeschwäche, gutes sehr schön 30,-



4014



4015

SACHSEN

4014 **10./11. Jahrhundert.** Denar o.J. Sogenannter "Otto-Adelheid-Pfennig". Kirchengebäude / Kreuz, in den Winkeln O-D-D-O. Dannenberg vgl. 1167ff. 1,41 g. Feine Tönung, Prägeschwäche, fast vorzüglich 50,-

MAGDEBURG

4011 **Albrecht I. von Käfernburg, 1205 - 1232.** Brakteat o.J. (um 1230), Magdeburg. Hüftbild des Heiligen Moritz von vorn mit Kreuzstab und Fahne zwischen zwei Türmen, darunter Hirnschale, umgeben von Wulstring. 23 mm. Mehl 482. Slg. Hauswaldt 167. Berger 1586. Slg. Bonhoff 712. 0,75 g. Feine Tönung, minimal gedrückt, sehr schön 50,-



4012

SCHONGAU, Reichsmünzstätte

4015 **Ludwig II. von Bayern, 1268-1294.** Brakteat o.J. Gekrönte Büste von vorne mit Schwert und Palmzweig, umgeben von Wulstrand. 21 mm. Gebhart 35. Berger 2685. Slg. Bonhoff 1941. Steinhilber 142. 0,61 g. Dunkle Tönung, leichter Belag, vorzüglich 80,-



4016

4012 **Wilbrand von Käfernburg, 1235 - 1254.** Brakteat o.J., Magdeburg. Brustbild des Heiligen Moritz mit zwei Fahnen unter Giebel mit drei Türmen und zwei Doppelkreuzen darauf, umher Wulstring. 24 mm. Mehl 592a. Slg. Hauswaldt 325. Berger 1590. Slg. Bonhoff 769. 0,73 g. Dunkle Tönung, kleiner Schrötlingsriss, sehr schön - vorzüglich 50,-

4016 **Ludwig II. von Bayern, 1268-1294.** Brakteat o.J. Gekrönter Kopf von vorne, zwischen zwei Türmen, darüber jeweils Ringel, umgeben von Wulstrand. 20,5 mm. Gebhart 33. Berger 2682. Slg. Bonhoff 1946. Steinhilber 146. 0,61 g. Dunkle Tönung, Rand etwas gewellt, gutes sehr schön 75,-



4017

LOTS

4017 Lot. Silbermünzen des späten Mittelalters und der frühen Neuzeit, darunter 7 x Hohlpfennig und 1 x Dünnpfennig. **Fundgrube!** 26 Stücke. Verschiedene Erhaltungen 200,-
Gekauft wie besehen, keine Rücknahme / Sold as is, no return.

**MITTELALTER
EUROPA /
ALTE WELT**



4018

Unbestimmt

4018 Brakteat o.J. Unklare Darstellung, umgeben von Wulstring. 21,5 mm. 0,70 g. Feine Tönung, kleiner Randausbruch ohne Bildverlust, sehr schön 50,-



4019

4019 Pilgerzeichen o.J. (ca. 11. - 13. Jahrhundert). Der Heilige Jakob mit Stab stehend von vorne, links im Feld P.- II, rechts im Feld Kreuz und Jakobsmuschel / Tatzenkreuz, in den Winkeln griechische Schrift. 20,5 mm. 6,10 g. Dunkelgraue Bleipatina, vorzüglich 40,-
Zuweisung nicht gesichert.

**DEUTSCHE MÜNZEN
UND MEDAILLEN
BIS 1871**



4020



ANHALT - BERNBURG

4020 **Friedrich Albrecht, 1765 - 1796.** 1/2 Konventionstaler (Gulden) 1793, Silberhütte. Gekrönter Bär nach links auf Zinnen / Wertangabe in drei Zeilen, darunter Arabeske und Jahreszahl, im Lorbeerkranz. Schräger Riffelrand. J. 34. Mann 700. 13,76 g. Attraktive Tönung, gutes sehr schön 100,-



4021



4021 **Alexius Friedrich Christian, 1796 - 1834.** 24 Mariengroschen (Feinsilbergulden) 1796 HS, Silberhütte. Gekrönter Bär läuft auf schräger Burgmauer nach links / Wertangabe und Jahreszahl in fünf Zeilen, darunter Signatur .H.S. (Münzmeister Hans Schlüter). Kettenrand. Mann 722b. J. 45. 12,99 g. Feine Tönung, leichte Prägeschwäche, Prüfungsspuren im Rand, fast sehr schön 40,-



4022



4022 **Alexius Friedrich Christian, 1796 - 1834.** 1/2 Konventionstaler (Gulden) 1806 HS, Silberhütte. Gekrönter Bär nach links auf Zinnen / Wertangabe in drei Zeilen, darunter Jahreszahl und Signatur H.S. (Münzmeister Hans Schlüter). Kettenrand. Kahnt 1. Mann 725. AKS 3. J. 50. 14,06 g. Feine Tönung, leichte Prägeschwäche, sehr schön - vorzüglich 125,-



4023



4023 **Alexius Friedrich Christian, 1796 - 1834.** 1/24 Taler 1822. Gekrönter Bär auf Zinnen nach links / Wertangabe in drei Zeilen, darunter Jahreszahl. AKS 4. J. 54. 1,62 g. Feine Tönung, fast vorzüglich 25,-



4027



4027 **Alexander Karl, 1834 - 1863.** Vereinstaler 1861 A, Berlin. **Ausbeute.** Gekrönter Bär nach rechts auf Zinnern, darunter Münzzeichen A / Drei Zeilen Schrift, darunter Jahreszahl und gekreuzter Hammer und Schlägel. Vertiefte Randschrift. Kahnt 6. Thun 6. Dav. 506. AKS 17. J. 73. 18,47 g. Feine Tönung, vorzüglich 80,-



4024



4024 **Alexander Karl, 1834 - 1863.** Taler 1834, Berlin. **Ausbeute.** Wappenschild auf gekröntem Wappemantel / Drei Zeilen Schrift und Jahreszahl, darunter gekreuzter Hammer und Schlägel. Vertiefte Randschrift. Kahnt 3. Thun 2. Dav. 502. AKS 15. J. 59. 22,06 g. Feine Tönung, sehr schön 80,-



4028



4028 **Alexander Karl, 1834 - 1863.** Vereinstaler 1862 A, Berlin. **Ausbeute.** Gekrönter Bär nach rechts auf Burgmauer, darunter Münzzeichen A / Drei Zeilen Schrift, darunter Jahreszahl sowie gekreuzter Hammer und Schlägel. Vertiefte Randschrift. Kahnt 6. Thun 6. Dav. 506. AKS 17. J. 73. 18,45 g. Feine Eichentönung, sehr schön - vorzüglich aus Erstabschlag 50,-



4025



4025 **Alexander Karl, 1834 - 1863.** Taler 1846 A, Berlin. **Ausbeute.** Gekrönter Bär läuft auf Burgmauer nach rechts, darunter Münzzeichen A / Drei Zeilen Schrift, darunter Jahreszahl sowie gekreuzter Hammer und Schlägel. Vertiefte Randschrift. Thun 3. Dav. 504. AKS 16. J. 66. Kahnt 4. 22,10 g. Dunkle Tönung, winzige Kratzer, sehr schön - vorzüglich 75,-



4029



ANHALT - DESSAU

4029 **Leopold Friedrich, 1817 - 1871.** Vereinstaler 1863 A, Berlin. Sogenannter "Vereinigungstaler". Auf die Wiedervereinigung der anhaltinischen Linien Dessau und Bernburg. Kopf nach links, darunter Münzzeichen A / Gekrönter Wappenschild zwischen Eichenzweigen. Vertiefte Randschrift. Kahnt 11. Thun 11. Dav. 510. AKS 35. J. 77. 18,43 g. Feine Tönung, winzige Kratzer, sehr schön - vorzüglich 80,-



4026



4026 **Alexander Karl, 1834 - 1863.** Vereinstaler 1859 A, Berlin. Kopf nach links, darunter Münzzeichen A / Gekrönter und mit Ordenskollane behängter Wappenschild, gehalten von zwei Bären, darunter Jahreszahl. Vertiefte Randschrift Kahnt 5. Thun 5. Dav. 505. AKS 14. J. 72. 18,40 g. Feine Eichentönung, sehr schön - vorzüglich 100,-



4030



4030 **Leopold Friedrich, 1817 - 1871.** Vereinstaler 1869 A, Berlin. Kopf nach links, darunter Münzzeichen A / Gekrönter Wappenschild zwei gekrönter Bären gehalten, darunter Jahreszahl. Vertiefte Randschrift. Kahnt 10. Thun 10. Dav. 509. AKS 30. J. 79. 18,49 g. Feine Tönung, kleine Kratzer, vorzüglich 100,-



4031

AUGSBURG, Stadt

4031 Silberpfennig 1624, Augsburg. A in verzierter Kartusche / Jahreszahl, darüber Stadtpyr, darunter drei gekreuzte Federn, umgeben von Vierpass. Forster 161. 0,35 g. **R!** Feine Tönung, vorzüglich - Stempelglanz 50,-



4034

4034 Reichstaler 1640, Augsburg. Mit dem Titel von Kaiser Ferdinand III., 1637 - 1657. Geharnischtes und drapiertes Brustbild mit Lorbeerkranz nach rechts / Stadtansicht, darüber Cherub, im Vordergrund Stadtpyr über Kartusche mit geteilter Jahreszahl. Walzenprägung. Forster 280. Dav. 5039. 27,86 g. Attraktive Eichtönung, Felder und Rand etwas bearbeitet, Schrötlingsrisse, sehr schön 100,-



4032

4032 1/3 Reichstaler 1626, Augsburg. Mit dem Titel von Kaiser Ferdinand II., 1619 - 1637. Gekrönter und nimbiertes Adler mit Insignien, Herzschild mit Wertzahl, unten Reichsapfel / Stadtpyr über Stadtansicht, darunter römische Jahreszahl in Kartusche und Münzmeisterzeichen in Form von drei Kornähren (Münzmeister Balthasar Schmidt). Forster 187. 9,63 g. Feine Tönung, Felder und Rand geglättet, ansonsten sehr schön - vorzüglich 50,-

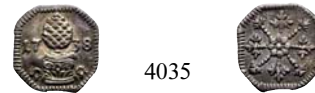

4035

4035 Silberabschlag von den Hellerstempeln 1738, Augsburg. Stadtpyr zwischen geteilter Jahreszahl, unten seitlich jeweils ein Hufeisen / Achtschenkliges Blumenkreuz. Forster 512. 10,61 g. **R!** Dunkle Tönung, sehr schön - vorzüglich 80,-



4033

4036 Silberabschlag von den Hellerstempeln 1740, Augsburg. Stadtpyr, zwischen geteilter Jahreszahl / Kreuz, in den Winkeln jeweils Ranke. Forster 524. 0,73 g. **R!** Attraktive Mahagonitönung, fast Stempelglanz 100,-

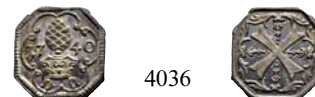

4036



4037

4037 Silberabschlag von den Hellerstempeln 1744, Augsburg. Stadtpyr in Kartusche / Kreuz, zwischen geteilter Jahreszahl, darunter zwei Hufeisen. Forster 546. 0,61 g. **R!** Feine Tönung, vorzüglich 100,-



4037

4033 AE Ovale Bronzemedaille 1628, unsigniert. Susanna im Bade, zwischen zwei Alten / Acht Zeilen Schrift, darüber Stadtpyr, unten geteilte Jahreszahl und Hufeisen. Glatte Rand. 45 x 38,5 mm. Dazu weitere Gussmedaille mit gleicher Thematik. Forster 34. 26,68 g. **2 Stücke.** Kräftige Patina, 1 x mit Broschierspuren, schön - sehr schön 30,-
Gekauft wie besehen, keine Rücknahme / Sold as is, no return.

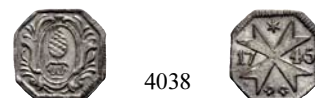

4038

4038 Silberabschlag von den Hellerstempeln 1745, Augsburg. Stadtpyr in Kartusche / Malteserkreuz, zwischen geteilter Jahreszahl, darunter zwei Hufeisen. Forster 565. 0,56 g. **R!** Feine Tönung, vorzüglich 100,-



4039



BADEN - DURLACH

4039 **Karl Wilhelm, 1709 - 1738.** 30 Kreuzer 1735, Durlach. Geharnischtes und drapiertes Brustbild nach rechts / Mit Ordenskollane behängtes Wappenoval, auf gekröntem Wappenmantel, darunter geteilte Jahreszahl. Walzenprägung. Wielandt 643a. 7,35 g. Feine Tönung, Henkelspur, sehr schön 40,-



4040



4040 **Karl Ludwig Friedrich, 1811 - 1818.** Kronentaler 1814 D, Mannheim. Wert in drei Zeilen im Lorbeerkranz, darunter Münzzeichen D (Stempelschneider Carl Wilhelm Doell) / Wappenschild auf gekröntem Wappenmantel, darunter Jahreszahl. Laubrand. Kahnt 16. Dav. 515. AKS. 24. Thun 14. J. 20. 29,20 g. Dunkle Tönung, winzige Schrötlingsfehler, sehr schön 100,-



4041



4041 **Ludwig, 1818 - 1830.** Taler zu 100 Kreuzer 1829, Karlsruhe. Kopf nach rechts, darunter Jahreszahl / Gekrönter Wappenschild in Lorbeerkranz, darunter Wertangabe. Riffelrand. Kahnt 21. Dav. 518. Thun 18. AKS 53. J. 41. 18,05 g. Attraktive Tönung, sehr schön 100,-



4042



4042 **Karl Leopold Friedrich, 1830 - 1852.** Kronentaler 1832, Karlsruhe. Kopf nach rechts, in der Umschrift Punkt nach BADEN / Gekrönter Wappenschild, gehalten von zwei gekröntem Greife, darunter Jahreszahl und Stern. Riffelrand. Thun 19. Dav. 519. AKS 78. J. 47. Kahnt 23. 29,47 g. Feine Tönung, sehr schön - vorzüglich 120,-



4043



4043 **Karl Leopold Friedrich, 1830 - 1852.** Kronentaler 1836 K, Karlsruhe. Auf den Zollverein. Büste nach rechts, darunter Wertangabe / Vier Zeilen Schrift, darunter Jahreszahl und Signatur K, umgeben von Kranz aus Wappen der anderen Mitgliedsstaaten jeweils abwechselnd mit Füllhörnern. Geriffelter Rand. Thun 23. Dav. 523. AKS 87. J. 51. Kahnt 28. 29,47 g. **Weit überdurchschnittliche Erhaltung.** Feine Tönung, vorzüglich - Stempelglanz aus Erstabschlag 350,-



4044



4044 **Karl Leopold Friedrich, 1830 - 1852.** Gulden 1839, Karlsruhe. Kopf nach rechts / Wertangabe und Jahreszahl in drei Zeilen, umgeben von Eichenkranz. Vertiefte Rändelung. AKS 92. J. 56. 10,47 g. Feine Tönung, sehr schön 30,-



4045



4045 **Karl Leopold Friedrich, 1830 - 1852.** 1/2 Gulden 1840, Karlsruhe. Kopf nach rechts / Wertangabe und Jahreszahl in drei Zeilen, umgeben von Eichenkranz. Vertiefte Rändelung. AKS 97. J. 55. 5,28 g. Feine Tönung, sehr schön - vorzüglich 50,-



4046

4046 **Karl Leopold Friedrich, 1830 - 1852.** Doppelgulden 1848, Karlsruhe. Kopf nach rechts, im Halsabschnitt Signatur D (Stempelschneider K.W. Doell) / Gekrönter Wappenschild, von zwei Greifen gehalten, darüber Wertangabe, darunter Jahreszahl. Vertiefte Rändelung. Thun 27. Dav. 527. AKS 91. J. 63. Kahnt 22. 21,11 g. Attraktive Eichentönung, minimal berieben, sehr schön - vorzüglich 50,-



4050

BAYERN

4050 **Maximilian I., 1598 - 1651.** 1/2 Reichstaler 1627, München. Von Kurhut bekrönte und mit Vlieskette behängte Wappenkartusche, von zwei Löwen gehalten, oben geteilte Jahreszahl / Madonna mit Krone und Kind, in Wolken vor Strahlengloriole. Walzenprägung. Hahn 104. Witt. 910. 13,85 g. Feine Tönung, Henkelspur, sehr schön / sehr schön 75,-



4047

4047 **Friedrich I., 1852 / 1856 - 1907.** Vereinstaler 1862, Karlsruhe. Kopf nach rechts / Gekrönter Wappenschild, gehalten von zwei Greifen, auf gekröntem Wappemantel, darunter geteilte Jahreszahl. Vertiefte Randschrift. Kahnt 36. Thun 30. Dav. 530. AKS. 123. J. 79. 18,24 g. Feine Eichentönung, fast sehr schön 40,-



4051 1:1,3

4051 **Maximilian I., 1598 - 1651.** Lot. Halbbatzen (2 Kreuzer), darunter 18 x o.J., 1 x 1623, 4 x 1624, 1 x 1626, 1 x 1632. Dazu 1 x Halbbatzen 1665. 26 Stücke. Zumeist sehr schön oder besser 500,-
Ex Sammlung Dr. R.K. Gekauft wie besehen, keine Rücknahme / Sold as is, no return.



4048

4048 **Friedrich I., 1852 / 1856 - 1907.** Gulden 1863, Karlsruhe. Auf das Erste Badische Landesschießen in Mannheim. Kopf nach rechts, darunter Signatur VOIGT / Stehende Badenia mit Speer, zwischen Greif und Wappenschild, im Abschnitt Wertangabe. Vertiefte Rändelung. AKS 136. J. 78. 10,56 g. Dunkle Tönung, gutes vorzüglich 125,-



4049

4049 **Friedrich I., 1852 / 1856 - 1907.** Gulden 1863, Karlsruhe. Auf das Erste Badische Landesschießen in Mannheim. Kopf nach rechts, darunter Signatur / Stehende Badenia mit Lanze, zwischen Greif und Wappenschild, im Abschnitt Wertangabe. Vertiefte Rändelung. Stutzmann 113. Slg. Peltzer 1442. Wielandt 1096. AKS. 136. J. 78. 10,57 g. Feine Tönung, zaponiert, kleine Kratzer, ansonsten fast vorzüglich 80,-



4052

4052 **Karl VII., 1742-1745.** Medaille "1743". CARO MAG - DUC BAVA, geharnischtes und drapiertes Brustbild nach rechts / PATRONA - BAVARIAE, Mondsichelmadonna mit Krone und Kind vor Strahlengloriole, darunter Jahreszahl zwischen zwei Sternen. Glatter Rand. 32 mm. 6,78 g. Wohl 19. Jahrhundert. Feine Tönung, Prägeschwäche, ansonsten vorzüglich 30,-
Ex Sammlung Dr. R.K.



4053



Karl VII., 1742-1745. 6 Kreuzer 1744, München. Drapiertes und belorbtees Brustbild nach rechts / Gekrönter Doppeladler mit bayerischem Brustschild und Reichsinsignien, im Feld geteilte Jahreszahl, unten geteilte Wertangabe. Witt. 1965. Hahn 276. 2,98 g. **R!** Feine Tönung, Druckstellen, ansonsten sehr schön 30,-
Ex Sammlung Dr. R.K.



4054



Maximilian III. Josef, 1745 - 1777. Silbermedaille 1747, von Franz Schega. Auf die Hochzeit mit Maria Anna von Sachsen. Gestaffelte Brustbilde des Paares nach rechts, darunter Signatur F.A.S / Kniende Bavaria nach rechts vor Pyramide mit neun Zeilen Schrift, darin Chronogramm, oben strahlendes Gottesauge, unten Signatur SCHEGA F. Laubrand. 35 mm. Mers. 1842. 17,47 g. **Sehr selten.** Feine Tönung, Druckstelle, Felder geglättet, fast sehr schön 200,-



4055



Maximilian III. Josef, 1745 - 1777. Konventionstaler 1756, München. Sogenannter "Madonnentaler". Geharnischtes und drapiertes Brustbild nach rechts / Mond-sichelmadonna mit Krone, Zepter und Kind, vor Strahlengloriole, unten Jahreszahl. Laubrand. Hahn 306. Dav. 1952. 27,46 g. Kräftige Tönung, schön - sehr schön 20,-



4056



Maximilian III. Josef, 1745 - 1777. Konventionstaler 1757, München. Sogenannter "Madonnentaler". Geharnischtes und drapiertes Brustbild nach rechts / Mond-sichelmadonna mit Krone, Zepter und Kind, vor Strahlengloriole, unten Jahreszahl. Laubrand. Hahn 306. Dav. 1952. 27,18 g. Feine Tönung, Henkelspur, schön 40,-
Ex Sammlung Dr. R.K.



4057



Maximilian III. Josef, 1745 - 1777. Konventionstaler 1764, München. Sogenannter "Madonnentaler". Geharnischtes und drapiertes Brustbild nach rechts / Mond-sichelmadonna mit Krone, Zepter und Kind, vor Strahlengloriole, unten Jahreszahl. Erhabene Randschrift. Hahn 307. Dav. 1953. 27,76 g. Feine Tönung, leicht justiert, gutes sehr schön 50,-
Ex Sammlung Dr. R.K.



4058



Maximilian III. Josef, 1745 - 1777. Konventionstaler 1766, München. Sogenannter "Madonnentaler". Geharnischtes und drapiertes Brustbild nach rechts / Mond-sichelmadonna mit Krone, Zepter und Kind, vor Strahlengloriole, unten Jahreszahl. Erhabene Randschrift. Hahn 307. Dav. 1953. 27,44 g. Feine Tönung, leicht justiert, sehr schön 40,-



4059



Maximilian III. Josef, 1745 - 1777. Konventionstaler 1768, München. Sogenannter "Madonnentaler". Geharnischtes und drapiertes Brustbild nach rechts / Mond-sichelmadonna mit Krone, Zepter und Kind, vor Strahlengloriole, unten Jahreszahl. Erhabene Randschrift. Hahn 307. Dav. 1953. 27,50 g. Feine Tönung, schön - sehr schön 40,-
Ex Sammlung Dr. R.K.



4060

4060 **Maximilian III. Josef, 1745 - 1777.** Konventionstaler 1770, München. Sogenannter "Madonnenstaler". Geharnischtes und drapiertes Brustbild nach rechts / Mondsichelmadonna mit Krone, Zepter und Kind, vor Strahlengloriole, unten Jahreszahl. Erhabene Randschrift. Hahn 307. Dav. 1953. 27,91 g. Kräftige Tönung, justiert, sehr schön 40,-



4063

4063 **Maximilian III. Josef, 1745 - 1777.** Konventionstaler 1774 A, Amberg. Sogenannter "Madonnenstaler". Geharnischtes und drapiertes Brustbild nach rechts, darunter Münzzeichen A / Mondsichelmadonna mit Krone, Zepter und Kind, vor Strahlengloriole, unten Jahreszahl. Erhabene Randschrift. Hahn 330. Dav. 1954. 27,91 g. Feine Eichentönung, justiert, sehr schön - vorzüglich 60,-
Ex Sammlung Dr. R.K.



4061

4061 **Maximilian III. Josef, 1745 - 1777.** Konventionstaler 1770, München. Sogenannter "Madonnenstaler". Geharnischtes und drapiertes Brustbild nach rechts / Mondsichelmadonna mit Krone, Zepter und Kind, vor Strahlengloriole, unten Jahreszahl. Laubrand. Hahn zu 307. Dav. zu 1953. 22,00 g. **Zeitgenössische Fälschung.** Kräftige Tönung, Kratzer, Bearbeitungsspuren, ansonsten fast sehr schön 30,-
Ex Sammlung Dr. R.K.



4064

4064 **Maximilian III. Josef, 1745 - 1777.** Konventionstaler 1774 A, Amberg. Sogenannter "Madonnenstaler". Geharnischtes und drapiertes Brustbild nach rechts, darunter Münzzeichen A / Mondsichelmadonna mit Krone, Zepter und Kind in Wolken, darunter Jahreszahl. Erhabene Randschrift. Hahn 330. Dav. 1954A. 27,76 g. Attraktive Tönung, Henkelspur, sehr schön 40,-



4062

4062 **Maximilian III. Josef, 1745 - 1777.** Konventionstaler 1772 A, Amberg. Sogenannter "Madonnenstaler". Geharnischtes und drapiertes Brustbild nach rechts, darunter Münzzeichen A / Mondsichelmadonna mit Krone, Zepter und Kind, vor Strahlengloriole, unten Jahreszahl. Erhabene Randschrift. Hahn 330. Dav. 1954. 27,87 g. Feine Tönung, gutes sehr schön 50,-
Ex Sammlung Dr. R.K.



4065

4065 **Maximilian III. Josef, 1745 - 1777.** Konventionstaler 1774, München. Sogenannter "Madonnenstaler". Geharnischtes und drapiertes Brustbild nach rechts / Mondsichelmadonna mit Krone, Zepter und Kind, vor Strahlengloriole, unten Jahreszahl. Erhabene Randschrift. Hahn 307. Dav. 1953. 27,84 g. Kräftige Tönung, justiert, fast sehr schön 30,-



4066



4069

4066 **Maximilian III. Josef, 1745 - 1777.** Konventionstaler 1775 A, Amberg. Sogenannter "Madonnenstaler". Geharnischtes und drapiertes Brustbild nach rechts, darunter Münzzeichen A / Mondsichelmadonna mit Krone, Zepter und Kind, vor Strahlengloriole, unten Jahreszahl. Erhabene Randschrift. Hahn 330. Dav. 1954. 27,98 g. Dunkle Tönung, justiert, sehr schön - vorzüglich 50,-

4069 **Maximilian III. Josef, 1745 - 1777.** Lot. 10 Kreuzer, darunter 1 x 1757, 1 x 1766 (?), 1 x 1767, 2 x 1771, 1 x 1773, 2 x 1774 und 4 x 1775. **12 Stücke.** Zumeist um sehr schön 150,-
Ex Sammlung Dr. R.K. Gekauft wie besehen, keine Rücknahme / Sold as is, no return.



4067



4070

4067 **Maximilian III. Josef, 1745 - 1777.** 10 Kreuzer 1775 *, München. Drapiertes Brustbild zwischen gekreuzten Lorbeerzweigen / Von Kurhut bekrönte und verzierte Wappenkartusche auf Podest mit Wertzahl, zwischen Lorbeer- und Palmzweig sowie geteilter Jahreszahl, darunter Münzzeichen Stern. Schräger Riffelrand. Hahn 295. 3,88 g. **Weit überdurchschnittliche Erhaltung.** Feine Tönung, winzige Schrötlingsfehler, leicht justiert, ansonsten vorzüglich - Stempelglanz 50,-
Ex Sammlung Dr. R.K.

4070 **Karl Theodor, 1777 - 1799.** Konventionstaler 1781, München. Sogenannter "Madonnenstaler". Geharnischtes und drapiertes Brustbild mit offenen Haaren nach rechts, im Armabschnitt Signatur I.SCH (Münzmeister Joseph Scheffel) / Mondsichelmadonna mit Krone, Zepter und Kind, vor Strahlengloriole, darunter Jahreszahl. Erhabene Randschrift. Hahn 346. Dav. 1965. 27,93 g. Kräftige Eichentönung, etwas justiert, kleines Graffito, Schrötlingsriss am Rand, fast sehr schön 30,-



4068



4071

4068 **Maximilian III. Josef, 1745 - 1777.** Konventionstaler 1777 A, Amberg. Sogenannter "Madonnenstaler". Geharnischtes und drapiertes Brustbild nach rechts, darunter Münzzeichen A / Mondsichelmadonna mit Krone, Zepter und Kind, vor Strahlengloriole, unten Jahreszahl. Erhabene Randschrift. Hahn 330. Dav. 1954. 27,57 g. Feine Tönung, fast sehr schön 40,-
Ex Sammlung Dr. R.K.

4071 **Karl Theodor, 1777 - 1799.** 20 Kreuzer 1790 ISF, München. Auf das **Reichsvikariat**. Geharnischtes und drapiertes Brustbild nach rechts, darunter Signatur I.S.F. (Stempelschneider Joseph Scheffel) / Doppeladler, darunter Kartusche mit Wertzahl 20 zwischen geteilter Jahreszahl. Schräger Riffelrand. Hahn 357. Witt. 2396. 6,51 g. Feine Tönung, justiert, fast sehr schön 50,-
Ex Sammlung Dr. R.K.



4072

4072 **Karl Theodor, 1777 - 1799.** Konventionstaler 1792 CD, München. Auf das **Reichsvikariat**, sogenannter "Vikariats-taler". Büste mit offenen Haaren nach rechts, im Schulterabschnitt Signatur C.D. (Stempelschneider Cajetan Destouches) / Nimbierter Doppeladler mit gekröntem Brustschild, darunter geteilte Jahreszahl. Laubrand. Schön 156. Hahn 367. Witt. 2392. Dav. 1973. 28,18 g. Feine Tönung, gehenkelt, sehr schön - vorzüglich 100,-



4075

4075 **Maximilian IV. (I.) Josef, 1799 - 1825.** Konventionstaler 1803, München. Uniformiertes Brustbild nach rechts, ohne Signatur, mit Punkt nach BAIERN / Von Kurhut bekrönte Wappenkartusche, zwischen gekreuzten Palmzweigen, darunter Jahreszahl ohne Punkt. Laubrand. Kahnt 55a. Thun 37. Dav. 545. AKS 8. 27,95 g. Feine Eichentönung, minimal justiert, sehr schön 100,-



4073

4073 **Maximilian IV. (I.) Josef, 1799 - 1825.** Konventionstaler 1800, München. Büste nach rechts, ohne Signatur / Von Kurhut bekrönte Wappenkartusche, zwischen gekreuzten Palmzweigen, darunter Jahreszahl. Laubrand. Kahnt 50a. Thun 32. Dav. 1975. AKS 4. Witt. 2567 Anm. Hahn 427. 27,95 g. **Seltene Variante** Attraktive Tönung, minimal justiert, sehr schön 100,-



4076

4076 **Maximilian IV. (I.) Josef, 1799 - 1825.** Kronentaler 1813, München. Kopf nach rechts / Gekreuztes Schwert und Zepter, darüber Königskrone, darunter Jahreszahl. Vertiefte Randschrift. Kahnt 64. Thun 44. Dav. 552. AKS 44. J. 14. 29,24 g. Feine Tönung, schön 30,-



4077

4077 **Maximilian IV. (I.) Josef, 1799 - 1825.** 20 Kreuzer 1814, München. Büste nach rechts, ohne Punkt nach BAIERN / Gekrönter Wappenschild, zwischen gekreuztem Lorbeer- und Palmzweig, darunter Wertzahl 20, zwischen geteilter Jahreszahl. AKS 50. J. 11. 6,01 g. Feine Tönung, sehr schön 50,-
Ex Sammlung Dr. R.K.



4074

4074 **Maximilian IV. (I.) Josef, 1799 - 1825.** Konventionstaler 1803, München. Uniformiertes Brustbild nach rechts, ohne Signatur, mit Punkt nach BAIERN / Von Kurhut bekrönte Wappenkartusche zwischen gekreuztem Lorbeer- und Palmzweig, darunter Jahreszahl mit Punkt. Laubrand. Kahnt 56. Thun 38. Dav. 546. AKS 9. J. 9. 27,91 g. Feine Tönung, etwas justiert, sehr schön 100,-



4078

4078 **Maximilian IV. (I.) Josef, 1799 - 1825.** Kronentaler 1816, München. Kopf nach rechts, Umschrift ohne Punkt nach REX / Gekreuztes Zepter und Schwert, darüber Königskrone, darunter Jahreszahl. Vertiefte Randschrift. Kahnt 64. Thun 44. Dav. 552. AKS 44. J. 14. 29,32 g. Feine Eichentönung, leichte Kratzer, sehr schön 60,-



4079



4079 **Maximilian IV. (I.) Josef, 1799 - 1825.** Konventionstaler 1818, München. Auf die **Verfassung**. Antikisierend geharnischtes und drapiertes Brustbild mit Lorbeerkrantz nach rechts / Monument mit zwei Zeilen Aufschrift, im Abschnitt Datum in zwei Zeilen. Erhabene Randschrift. Kahnt 69. Thun 45. Dav. 553. AKS 59. J. 15. 27,80 g. Feine Tönung, minimal berieben, vorzüglich 100,-



4083



4083 **Ludwig I., 1825 - 1848.** Silbermedaille 1829, von Neuss. Auf die Anwesenheit Ludwigs und seiner Gemahlin Therese, Tochter Herzog Friedrichs von Sachsen-Hildburghausen, im Oberdonaukreis. Gestaffelte Köpfe des Königspaares nach rechts, darunter Signatur N. / Zehn Zeilen Schrift. Glatter Rand. 21,5 mm Kress K16a. Witt. 2649. 4,23 g. Herrliche Tönung, gutes vorzüglich aus Erstabschlag 75,-



4080



4080 **Maximilian IV. (I.) Josef, 1799 - 1825.** Silbermedaille 1824, von Losch. Auf das 25. Regierungsjubiläum. Kopf nach rechts, darunter Signatur L. / Acht Zeilen Schrift. Glatter Rand. 26 mm. Witt. 2521. 5,30 g. Attraktive Tönung, vorzüglich 50,-
Ex Sammlung Dr. R.K.



4084



4084 **Ludwig I., 1825 - 1848.** Konventionstaler 1837, München. Geschichtstaler. Auf die Stiftung des **St.-Michaels-Ordens** als Verdienstorden. Kopf nach rechts, darunter Signatur / Orden zwischen gekreuztem Lorbeer- und Eichenzweig, darunter Jahreszahl. Riffelrand. Kahnt 99. Thun 72. Dav. 580. AKS 139. J. 54. 27,98 g. Feine Tönung, winzige Kratzer, vorzüglich 200,-



4081



4081 **Maximilian IV. (I.) Josef, 1799 - 1825.** Silbermedaille 1824, von Losch. Auf das 25. Regierungsjubiläum. Kopf nach rechts, darunter Signatur L. / Acht Zeilen Schrift. Glatter Rand. 26 mm Witt. 2521. 5,35 g. Feine Tönung, winzige Kratzer, vorzüglich - Stempelglanz aus Erstabschlag 40,-



4085



4085 **Ludwig I., 1825 - 1848.** Gulden 1838, München. Kopf nach rechts, darunter Signatur / Wertangabe und Jahreszahl in drei Zeilen, umgeben von Eichenzweig. Vertiefte Rändelung. AKS 78. J. 62. 10,55 g. Feine Eichentönung, leicht berieben, sehr schön - vorzüglich 40,-



4082



4082 **Ludwig I., 1825 - 1848.** Kronentaler 1828, München. Kopf nach rechts / Krone zwischen gekreuztem Lorbeer- und Eichenzweig, darunter Jahreszahl. Vertiefte Randschrift. Thun 47. Dav. 556. AKS 75. Kahnt 74. J. 23. 29,38 g. Unregelmäßige Tönung, gutes sehr schön 100,-



4086



4086 **Ludwig I., 1825 - 1848.** Gulden 1846, München. Büste nach rechts, darunter Signatur / Wertangabe und Jahreszahl in drei Zeilen, in Eichenzweig. Vertiefte Rändelung. AKS 78. J. 62. 10,62 g. **Prachtexemplar.** Attraktive Tönung, gutes vorzüglich aus Erstabschlag 125,-



4087

4087 **Ludwig I., 1825 - 1848.** Doppelgulden 1847, München. Kopf nach rechts, darunter Signatur / Gekrönter Wappenschild, von zwei Löwen gehalten, darunter Jahreszahl. Vertiefte Rändelung. Kahnt 73. Thun 89. Dav. 594. AKS 77. J. 63. 27,01 g. Feine Tönung, Felder geglättet, kleine Henkelspur, ansonsten sehr schön 20,-



4088

4088 **Maximilian II., 1848 - 1864.** Doppeltaler (2 Vereinstaler) zu 3 1/2 Gulden 1854, München. Kopf nach rechts, darunter Signatur / Gekrönter Wappenschild von zwei Löwen gehalten, darunter eine Zeile Schrift und Jahreszahl. Vertiefte Randschrift. Kahnt 119. Thun 91. Dav. 601. AKS 146. J. 85. 36,90 g. Feine Eichentönung, Henkelspur, winzige Kratzer, sehr schön - vorzüglich 100,-



4089

4089 **Maximilian II., 1848 - 1864.** Doppelgulden 1855, München. Auf die Wiederherstellung der Mariensäule in München. Kopf nach rechts, darunter Signatur / Mondsichelmadonna mit Krone, Zepter und Kind. Vertiefte Randschrift. Kahnt 118. Thun 97. Dav. 604. AKS 168. J. 84. 21,12 g. **Prachtexemplar.** Feine Tönung, kleine Kontaktstellen, vorzüglich - Stempelglanz aus Erstabschlag 100,-



4090

4090 **Maximilian II., 1848 - 1864.** Doppelgulden 1855, München. Auf die Wiederherstellung der Mariensäule in München. Kopf nach rechts, darunter Signatur / Mondsichelmadonna mit Krone, Zepter und Kind. Vertiefte Randschrift. Kahnt 118. Thun 97. Dav. 604. AKS 168. J. 84. 21,12 g. Attraktive Tönung, kleine Kratzer, vorzüglich 60,-



4091

4091 **Maximilian II., 1848 - 1864.** Doppelgulden 1855, München. Auf die Wiederherstellung der Mariensäule in München. Kopf nach rechts, darunter Signatur / Mondsichelmadonna mit Krone, Zepter und Kind. Vertiefte Randschrift. Thun 97. Dav. 604. AKS 168. J. 84. Kahnt 118. 21,12 g. Kräftige Tönung, winzige Kratzer, sehr schön - vorzüglich 50,-



4092

4092 **Maximilian II., 1848 - 1864.** Vereinstaler 1858, München. Kopf nach rechts, darunter Signatur / Gekrönter Wappenschild von zwei gekrönten Löwen gehalten, darunter Jahreszahl. Vertiefte Randschrift. Kahnt 116. Thun 98. Dav. 606. AKS 149. J. 94. 18,47 g. Feine Eichentönung, vorzüglich 75,-



4093

4093 **Maximilian II., 1848 - 1864.** Vereinstaler 1861, München. Kopf nach rechts, darunter Signatur / Gekrönter Wappenschild von zwei gekrönten Löwen gehalten, darunter Jahreszahl. Vertiefte Randschrift. Thun 98. Dav. 606. AKS 149. J. 94. Kahnt 116. 18,47 g. Kräftige Tönung, winzige Kratzer, vorzüglich 60,-



4094

Ludwig II., 1864 - 1886. Vereinstaler o.J. (1865), München. Sogenannter "Madonnentaler". Kopf nach rechts, darunter Signatur / Mondsichelmadonna mit Krone, Zepter und Kind von vorne in Wolken sitzend. Vertiefte Randschrift. Kahnt 131. Thun 104. Dav. 611. AKS 176. J. 105. 18,48 g. Feine Eichentönung, kleine Kratzer, sehr schön 40,-



4095

Ludwig II., 1864 - 1886. Vereinstaler 1870, München. Sogenannter "Madonnentaler". Kopf nach rechts, darunter Signatur / Mondsichelmadonna mit Krone, Zepter und Kind von vorne in Wolken sitzend, darunter geteilte Jahreszahl. Vertiefte Randschrift. Kahnt 131. Thun 105. Dav. 611. AKS 176. J. 107. 18,44 g. Feine Tönung, kleine Kratzer, vorzüglich aus Erstschlag 50,-



4096

Ludwig II., 1864 - 1886. Vereinstaler 1871, München. Sogenannter "Siegestaler". Kopf nach rechts, darunter Signatur / Sitzende Viktoria nach links, mit Siegeskranz und Füllhorn, davor Lorbeerzweig, im Abschnitt drei Zeilen Schrift. Vertiefte Randschrift. Kahnt 132. Thun 107. Dav. 615. AKS 188. J. 110. 18,46 g. Feine Eichentönung, vorzüglich aus Erstabschlag 80,-



4097

BRANDENBURG - ANSBACH

Christian Friedrich Karl Alexander, 1757 - 1791. 1/6 Konventionstaler zu 20 Kreuzern 1761, Schwabach. Münzmeister Peter Anton Kolb. Drapierte Büste nach

rechts in Lorbeerkranz / Gekrönter Adler mit Brustschild auf verziertem Postament mit Wertzahl, darunter Jahreszahl. Laubrand. Slg. Grüber 4696. Schön 97. Slg. Wilm. 1128. 6,67 g. Kräftige Tönung, leichte Prägeschwäche, fast vorzüglich 30,-



4098

Christian Friedrich Karl Alexander, 1757 - 1791. Konventionstaler 1768 G-S/KK, Schwabach. Büste nach rechts, darunter Signatur G (Stempelschneider Johann Samuel Götzinger) / Drei Wappenkartuschen unter Fürstenhut, von zwei Löwen gehalten, darunter Signaturen K (Münzmeister Peter Anton Kolb) und K (Münzwardein Johann Bernhard Kern), darunter Kartusche mit Münzzeichen S zwischen geteilter Jahreszahl. Laubrand. Slg. Grüber 4654ff. Slg. Wilm. 1084. Dav. 1998. 27,85 g. Kräftige Tönung, minimal justiert, leichte Prägeschwäche, kleine Schrötlingsfehler, schön - sehr schön 50,-



4099

Christian Friedrich Karl Alexander, 1757 - 1791. Konventionstaler 1774 G, Schwabach. Geharnischtes und drapiertes Brustbild nach rechts, links darunter Signatur G (Stempelschneider Johann Samuel Götzinger) / Löwe nach links, gestützt auf gekröntem Wappenschild, im Abschnitt eine Zeile Schrift und Jahreszahl. Laubrand. Slg. Wilm. 1091. Dav. 2006. Frank 144. 27,71 g. Feine Tönung, Broschierspuren, Kratzer, Randellen, schön - sehr schön 50,-



4100

BRANDENBURG - BAYREUTH

Friedrich, 1735 - 1763. Kreuzer 1749 CLR, Bayreuth. Geharnischtes Brustbild nach rechts / Gekrönter Adler mit Wertzahl I auf der Brust, zwischen geteilter Signatur CL - R (Münzmeister Christoph Lorenz Ruckdeschel). Slg. Wilm. 779. Schön 66. 0,61 g. Dunkle Tönung, sehr schön - vorzüglich 60,-



4101

4101 **Friedrich Christian, 1763 - 1769.** Konventionstaler 1766 B-ES, Bayreuth. Geharnischtes und drapiertes Brustbild nach rechts / Gekrönter Wappenschild von zwei Löwen gehalten, darunter Kartusche mit Münzzeichen B zwischen Signaturen E (Münzmeister Johann Christian Eberhardt) und S (Wardein Johann Andreas Schmidhammer). Laubrand. Slg. Wilm. 797. Dav. 2042. 28,07 g. Attraktive Tönung, leicht justiert, leichte Prägeschwäche, sehr schön 80,-



4102

BRANDENBURG / PREUSSEN

4102 **Johann Georg, 1571 - 1598.** Urkunde Pergamenturkunde, datiert auf den 12. August 1583, mit anhängenden Wachssiegel der Stadt Rathenow. **R!** Urkunde leicht verschmutzt, Siegel etwas bestoßen 100,-



4103 1:1,3

4103 **Georg Wilhelm, 1619 - 1640.** AE Bronzegussmedaille 1620. Auf die Geburt des Kronprinzen. Kurfürst und Gemahlin, dazwischen der Sohn, im Feld geteilte Jahreszahl / Betende Hände strahlendem Gottesnamen entgegengestreck. Glatter Rand. 59 mm. 49,49 g. **Späterer Guss.** Dunkle Tönung, fast gussfrisch 80,-



4104

4104 **Georg Wilhelm, 1619 - 1640.** Kipper-Pfennig 1622, Sorau. Chiffre W, darüber durch S geteilte Jahreszahl 1622 / Vorderseite inkus. Bahrfeldt (Städte) 173. 0,33 g. **R!** Sehr schön 60,-
Ex Spezialsammlung Brandenburg-Preußen. Ex Künker 274 (2016), 1665.



4105

4105 **Friedrich Wilhelm, "der große Kurfürst", 1640 - 1688.** Matthier 1661, Bielefeld. Vier Zeilen Schrift, darunter Rosette / Zepter zwischen geteilter (liegender) Jahreszahl. v. Schr. 2031. 0,76 g. **RR!** Dunkle Tönung, Schrötlingsfehler am Rand, sehr schön 60,-
Ex Spezialsammlung Brandenburg-Preußen. Ex Olding.



4106

4106 **Friedrich Wilhelm, "der große Kurfürst", 1640 - 1688.** 1/3 Taler (1/2 Gulden) 1671 TT, Königsberg. Drapierte und belorbeerte Büste nach rechts, linksmittig darunter Signatur T. T. (Münzmeister Thomas Timpf) / Von Kurhut bekrönte und verzierte Wappenkartusche, darüber geteilte Jahreszahl, darunter Wertzahl. Walzenprägung. v. Schr. 664. Neumann 11.63c. 9,27 g. Feine Eichentönung, leichte Prägeschwäche, minimales Zainende, winzige Schrötlingsfehler, winziges Graffito, sehr schön - vorzüglich 40,-



4107

4107 **Friedrich Wilhelm, "der große Kurfürst", 1640 - 1688.** 1/3 Taler (1/2 Gulden) 1671 IW, Minden. Drapierte Büste nach rechts, im Schulterabschnitt Wertzahl / Von Kurhut bekrönte Wappenkartusche, im Feld geteilte Signatur I - W (Münzmeister Johann Wilhelm), oben geteilte Jahreszahl. Walzenprägung. v. Schr. 764. Neumann 11.63 g. 9,18 g. Feine Tönung, winzige Probierspuren am Rand, leichte Prägeschwäche, leichte Schrötlingsfehler, gutes sehr schön 40,-



4108

4108 **Friedrich Wilhelm, "der große Kurfürst", 1640 - 1688.** 2/3 Taler (Gulden) 1680 CS, Berlin. Drapierte Büste nach rechts, im Schulterabschnitt Wertzahl / Von Kurhut bekrönte Wappenkartusche, im Feld geteilte Signatur C - S (Münzmeister Christoph Stricker), oben links Jahreszahl. Walzenprägung. v. Schr. 284. Dav. 247. Neumann 11.61a. 18,48 g. Feine aber unregelmäßige Tönung, leicht gereinigt, Prägeschwäche, kleine Schrötlingsfehler, Kratzer, fast sehr schön 25,-



4111



4111 **Friedrich II., 1740 - 1786.** AE Bronzemedaille 1745, unsigniert. Auf die Schlacht und den Sieg bei Hohenfriedberg. Reitender König nach rechts, im Hintergrund zwei Schlösser / Darstellung der Schlacht, im Abschnitt drei Zeilen Schrift. Glatter Rand. 42 mm. Fr.u.S. 4304. Olding 557. Slg. Marienb. 10179. 14,65 g. Dunkle, etwas raue Patina, kleines Zainende, ansonsten vorzüglich 30,-
Mit altem Beschreibungszettel, dieser etwa aus den 1930ern.



4109

4109 **Friedrich III. / I., 1688 - 1713.** 2/3 Taler (Gulden) 1690 IE, Magdeburg. Antikisierend geharnischtes Brustbild nach rechts / Von Kurhut bekrönter Wappenschild, zwischen geteilter Signatur I - E (Münzmeister Johann Ehlers), oben links Jahreszahl, unten Wertzahl in Hochoval. Walzenprägung. v. Schr. 167. Dav. 273. 17,32 g. **Besseres Exemplar** Attraktive Tönung, leichte Prägeschwäche, sehr schön 50,-



4112

4112 **Friedrich II., 1740 - 1786.** 2 Gröschel 1746 AE, Breslau. Geharnischtes und drapiertes Brustbild nach rechts / Preußenadler mit Insignien, darunter Wertzahl in Kartusche, Jahr und Signatur AE (Münzmeister Adam Heinrich von Ehrenberg). Walzenprägung. v. Schr. 1561. Olding 315b. Kluge 310. 2. 1,00 g. Attraktive Tönung, kleine Prägeschwäche, vorzüglich 80,-



4110

4110 **Friedrich III. / I., 1688 - 1713.** 1/12 Reichstaler 1693 ICS, Magdeburg. Vier von Kurhut bekrönte Spiegelmonogramme F, in den Winkeln jeweils III, mittig Preußenadler / Von Kurhut bekrönte Zepterkartusche zwischen gekreuzten Palmenzweigen, im Feld geteilte Jahreszahl, darunter geteilte Signatur IC - S* (Münzmeister Johann Christoph Seehle), im Abschnitt Wertangabe in zwei Zeilen. Walzenprägung. v. Schr. 537ff. Neumann 12.20c. 3,49 g. Kräftige Tönung, leicht gereinigt, leichte Prägeschwäche, winzige Kratzer und Schrötlingsfehler, knappes vorzüglich 25,-



4113

4113 **Friedrich II., 1740 - 1786.** Reichstaler (preußisch) 1750 B, Breslau. Geharnischtes und drapiertes Brustbild nach rechts / Gekrönter Preußenadler sitzend halblinks auf Armaturen, darunter Kartusche mit Münzzeichen B zwischen geteilter Jahreszahl. Laubrand. v. Schr. 179. Olding 28. Dav. 2583. Kluge 60. 22,00 g. Feine Tönung, leichte Prägeschwäche, winzige Kratzer und Schrötlingsfehler, sehr schön 100,-



4114



4114 **Friedrich II., 1740 - 1786.** 1/4 Reichstaler (preußisch) 1750 A, Berlin. Geharnischtes und drapiertes Brustbild nach rechts, ohne Signatur / Preußenadler auf Armaturen mit Pauken und Kanonen sitzend, darunter durch Münzzeichen A geteilte Jahreszahl. Riffelrand. v. Schr. 200. Olding 14. 5,28 g. Dunkle Tönung, winzige Prägeschwäche, sehr schön 120,-



4118



4118 **Friedrich II., 1740 - 1786.** 4 Mariengroschen 1756 D, Aurich. Wertangabe in drei Zeilen, darunter Jahreszahl und Münzzeichen .D. / Gekrönter Preußenadler mit Zepter und Reichsapfel. Olding 250. Kluge 253.1. 3,89 g. Feine Tönung, Schrötlingsfehler, sehr schön - vorzüglich 40,-
Ex Spezialsammlung Brandenburg-Preußen.



4115



4115 **Friedrich II., 1740 - 1786.** 1/2 Reichstaler (preußisch) 1752 B, Breslau. Geharnischtes und drapiertes Brustbild nach rechts / Preußenadler auf Armaturen sitzend, darunter von Münzzeichen B in Kartusche geteilte Jahreszahl. Laubrand. Neum. 212. v. Schr. 195. Olding 31. Kluge 68. 10,87 g. Feine Tönung, etwas berieben, winzige Prägeschwäche, sehr schön 60,-



4119



4119 **Friedrich II., 1740 - 1786.** Reichstaler (preußisch) 1768 A, Berlin. Belorbeerte Büste nach rechts / Preußenadler auf Armaturen, darunter von Münzzeichen A geteilte Jahreszahl. Laubrand. Olding 69d. Dav. 2586. 21,92 g. **Seltener Jahrgang.** Feine Tönung, fast sehr schön 60,-
Ex Spezialsammlung Brandenburg-Preußen. Ex Olding.



4116



4116 **Friedrich II., 1740 - 1786.** 2 Mariengroschen 1752 F, Magdeburg. Wertangabe in drei Zeilen, darunter Jahreszahl und Münzzeichen F / Gekrönte Wappenkartusche. Olding 273. 2,66 g. Feine Tönung, vorzüglich 40,-
Ex Spezialsammlung Brandenburg-Preußen. Ex Olding.



4120



4120 **Friedrich II., 1740 - 1786.** Reichstaler (preußisch) 1771 B, Breslau. Belorbeerte Büste nach rechts / Gekrönter Preußenadler auf Armaturen, darunter Münzzeichen B zwischen geteilter Jahreszahl. Laubrand. v. Schr. 481. Olding 85b. Dav. 2586. Kluge 125. 21,99 g. Feine Tönung, Prägeschwäche, gutes sehr schön 75,-



4117



4117 **Friedrich II., 1740 - 1786.** 2 Stüber 1755 C, Kleve. Wertangabe in zwei Zeilen, darunter Jahreszahl und Münzzeichen C / Gekrönter, ovaler Wappenschild zwischen Palm- und Lorbeerzweig. v. Schr. 1396. Olding 282. 2,37 g. **Selten in dieser Erhaltung.** Feine Tönung, kleines Zainende, Prägeschwäche, vorzüglich - Stempelglanz 40,-
Ex Spezialsammlung Brandenburg-Preußen. Ex Olding.



4121



4121 **Friedrich II., 1740 - 1786.** Reichstaler (preußisch) 1772 B, Breslau. Belorbeerte Büste nach rechts / Preußenadler auf Armaturen, im Abschnitt von Münzzeichen B geteilte Jahreszahl. Laubrand. v. Schr. 482. Olding 85. Dav. 2586. 21,93 g. Feine Tönung, etwas justiert, kleine Schrötlingsfehler, sehr schön 80,-



4122

4122 **Friedrich II., 1740 - 1786.** Reichstaler (preußisch) 1773 A, Berlin. Belorbeerte Büste nach rechts / Preußenadler auf Armaturen, darunter von Münzzeichen A geteilte Jahreszahl. Laubrand. Olding 69d. Dav. 2586. 21,93 g. **Seltener Jahrgang.** Kleine Schrötlingsfehler, sehr schön 100,-
Ex Spezialsammlung Brandenburg-Preußen. Ex Olding.



4126

4126 **Friedrich II., 1740 - 1786.** Reichstaler (preußisch) 1786 A, Berlin. Belorbeerte Büste nach rechts / Gekrönter Preußenadler auf Armaturen, darunter Münzzeichen A (ohne Punkte) zwischen geteilter Jahreszahl. Laubrand. Olding 70. Dav. 2590. Kluge 123.6. 21,82 g. Feine Tönung, leichte Prägeschwäche, kleine Kratzer, sehr schön 75,-



4123

4123 **Friedrich II., 1740 - 1786.** Reichstaler (preußisch) 1773 A, Berlin. Belorbeerte Büste nach rechts / Preußenadler auf Armaturen, darunter von Münzzeichen A geteilte Jahreszahl. Laubrand. Olding 69d. Dav. 2586. 22,03 g. **Seltener Jahrgang.** Feine Tönung, Prägeschwäche, gutes sehr schön 80,-
Ex Spezialsammlung Brandenburg-Preußen. Ex Olding.



4127

4127 **Friedrich Wilhelm II., 1786 - 1797.** Gulden (XXI eine feine Mark) 1792 S, Schwabach. Für **Arnsbach-Bayreuth.** Uniformiertes und drapiertes Brustbild nach rechts / Gekrönter Adlerschild, auf den sich beidseitig zwei wilde Männer mit Keule stützen, im Abschnitt Wertangabe, Jahreszahl und Münzzeichen S in drei Zeilen. Laubrand. Slg. Wilmersd. 1151. Schön 152. Olding 36. J. 208a. 14,74 g. Kräftige Tönung, leichte Prägeschwäche, knappes 75,-



4124

4124 **Friedrich II., 1740 - 1786.** Reichstaler (preußisch) 1778 A, Berlin. Belorbeerte Büste nach rechts / Preußenadler auf Armaturen, darunter von Münzzeichen A geteilte Jahreszahl. Laubrand. Olding 70. Dav. 2590. 21,90 g. Feine Tönung, fast sehr schön 75,-



4128

4128 **Friedrich Wilhelm II., 1786 - 1797.** Reichstaler (preußisch) 1796 A, Berlin. Drapiertes Brustbild nach rechts / Gekrönter Adlerschild zwischen zwei wilden Männern mit Keule, darunter Wertangabe und durch Münzzeichen A geteilte Jahreszahl. Kettenrand. Olding 3. v.Schr. 40. Dav. 2599. J. 25. 21,86 g. Unregelmäßige Tönung, leichte Prägeschwäche, schön - sehr schön 40,-



4125

4125 **Friedrich II., 1740 - 1786.** Reichstaler (preußisch) 1781 A, Berlin. Belorbeerter Kopf nach rechts / Preußenadler



4129



Friedrich Wilhelm II., 1786 - 1797. Reichstaler (preußisch) 1797 A, Berlin. Drapiertes Brustbild nach rechts / Gekrönter Adlerschild zwischen zwei wilden Männern mit Keule, darunter Wertangabe und durch Münzzeichen A geteilte Jahreszahl. Kettenrand. Olding 3. v.Schr. 41. Dav. 2599. J. 25. 21,86 g. Feine Tönung, leichte Prägeschwäche, Schrötlingsfehler, schön - sehr schön 40,-



4133



Friedrich Wilhelm III., 1797 - 1840. Reichstaler (preußisch) 1803 A, Berlin. Uniformiertes Brustbild nach links / Gekrönter Adlerschild zwischen zwei wilden Männern mit Keule, darunter Wertangabe, Jahreszahl und Münzzeichen A in drei Zeilen. Kettenrand. Kahnt 361. Thun 242. Dav. 755. AKS 10. J. 29. 21,89 g. Feine Eichentönung, minimale Prägeschwäche, winzige Schrötlingsfehler, gutes sehr schön 50,-



4130



Friedrich Wilhelm II., 1786 - 1797. 6 Kreuzer 1797 B, Bayreuth. Für Ansbach und Bayreuth. Münzmeister Christian Friedrich Goedeking. Wertangabe in zwei Zeilen, Jahreszahl und Münzzeichen *B* / Ovaler Wappenschild zwischen gekreuzten Lorbeerzweigen. Slg. Wilm. 1152. Olding 40. J. 207a. 2,23 g. Feine Tönung, leichte Prägeschwäche, gutes sehr schön 40,-
Ex Spezialsammlung Brandenburg-Preußen. Ex Künker 267 (2015), 4882.



4134



Friedrich Wilhelm III., 1797 - 1840. Reichstaler (preußisch) 1807 A, Berlin. Uniformiertes Brustbild nach links, Umschrift endet auf VON PREUSSEN / Gekrönter Adlerschild zwischen zwei wilden Männern mit Keule, darunter Wertangabe, Jahreszahl und Münzzeichen A in drei Zeilen. Kettenrand. Thun 242. Dav. 755. AKS 10. J. 29. Kahnt 361. 21,96 g. **R! Besserer Jahrgang.** Goldfarbene Tönung, minimal justiert, leichte Prägeschwäche, winzige Schrötlingsfehler, gutes sehr schön 100,-



4131



Friedrich Wilhelm III., 1797 - 1840. 1/3 Reichstaler (preußisch) 1800 A, Berlin. Uniformiertes Brustbild nach links, im Armabschnitt Signatur L (Stempelschneider Daniel Friedrich Loos) / Gekrönter Adlerschild, zwischen geteilter Jahreszahl, darunter gekreuzter Eichen- und Lorbeerzweig, unten Münzzeichen A. Kettenrand. Olding 107. AKS 20. J. 28. 8,14 g. Feine Tönung, Kratzer, leichte Prägeschwäche, winzige Schrötlingsfehler, gutes sehr schön 50,-



4135



Friedrich Wilhelm III., 1797 - 1840. Reichstaler (preußisch) 1813 B, Glatz. Sogenannter Glatzer Kontributionstaler. Büste nach rechts / Wertangabe, Jahreszahl und Münzzeichen B in fünf Zeilen, zwischen gekreuzten Eichenzweigen. Kettenrand. Thun 244b. Dav. 756. AKS 11. J. 33. Kahnt 362. 22,10 g. **R!** Attraktive Tönung, fast sehr schön 100,-



4132



Friedrich Wilhelm III., 1797 - 1840. 6 Kreuzer 1800 B, Bayreuth. Für Ansbach und Bayreuth. Wertangabe in zwei Zeilen, darunter Jahreszahl und Münzzeichen *B* / Ovaler Wappenschild zwischen gekreuzten Lorbeerzweigen. Schräger Riffelrand. Olding 160a. AKS 144. 2,45 g. Feine Tönung, vorzüglich 40,-
Ex Spezialsammlung Brandenburg-Preußen. Ex Olding.



4136

Friedrich Wilhelm III., 1797 - 1840. 1/6 Reichstaler (preußisch) 1813 A, Berlin. Büste nach rechts / Wertangabe, Jahreszahl und Münzzeichen A in sechs Zeilen, zwischen gekreuzten Eichenzweigen. Kettenrand. Olding 110. AKS 24. J. 31. 5,23 g. Fleckige Tönung, kleine Kratzer, sehr schön 20,-



4140

Friedrich Wilhelm III., 1797 - 1840. Reichstaler (preußisch) 1817 A, Berlin. Uniformiertes und drapiertes Brustbild nach links / Gekrönter Preußenadler auf Armaturen, im Abschnitt Jahreszahl und Münzzeichen A. Vertiefte Randschrift. Thun 246. Olding 106. Dav. 759. AKS 13. J. 37. Kahnt 365. 22,01 g. Feine Tönung, winzige Kratzer, fast sehr schön 25,-



4137

Friedrich Wilhelm III., 1797 - 1840. Reichstaler (preußisch) 1814 A, Berlin. Büste nach rechts / Wertangabe, Jahreszahl und Münzzeichen A in fünf Zeilen, zwischen gekreuzten Eichenzweigen. Kettenrand. Kahnt 362. Thun 244. Dav. 756. AKS 11. J. 33. 21,99 g. Feine Tönung, etwas justiert, sehr schön 40,-



4141

Friedrich Wilhelm III., 1797 - 1840. Reichstaler (preußisch) 1826 A, Berlin. Kopf nach rechts, darunter Münzzeichen A / Gekrönter Wappenschild, umgeben von Lorbeerkranz und Ordenskollane, darunter geteilte Jahreszahl. Vertiefte Randschrift. Thun 247. Dav. 760. AKS 14. J. 59. Kahnt 367. 22,13 g. Feine Tönung, winzige Kratzer, gutes sehr schön 30,-



4138

Friedrich Wilhelm III., 1797 - 1840. 1/6 Reichstaler (preußisch) 1814 A, Berlin. Büste nach rechts / Wertangabe, Jahreszahl und Münzzeichen A in Eichenkranz. Kettenrand. Olding 110. AKS 24. J. 31. 5,24 g. **Prachtexemplar** Feine Tönung, kleine Schrötlingsfehler, vorzüglich - Stempelglanz 150,-



4142

Friedrich Wilhelm III., 1797 - 1840. Reichstaler (preußisch) 1830 A, Berlin. Kopf nach rechts, darunter Münzzeichen A / Gekrönter Wappenschild, umgeben von Lorbeerkranz und Ordenskollane, darunter geteilte Jahreszahl. Vertiefte Randschrift. Thun 250. Dav. 763. AKS 17. J. 62. Kahnt 370. 22,04 g. Attraktive Tönung, winzige Kratzer, gutes sehr schön 25,-



4139

Friedrich Wilhelm III., 1797 - 1840. 1/6 Reichstaler (preußisch) 1814 A, Berlin. Büste nach rechts / Wertangabe, Jahreszahl und Münzzeichen A in sechs Zeilen, zwischen gekreuzten Eichenzweigen. Kettenrand. Olding 110. AKS 24. J. 31. 5,33 g. **Überdurchschnittliche Erhaltung.** Feine Tönung, etwas justiert, vorzüglich 40,-



4143



4143 **Friedrich Wilhelm III., 1797 - 1840.** Reichstaler (preußisch) 1837 A, Berlin. **Ausbeute.** Kopf nach rechts, darunter Münzzeichen A / Drei Zeilen Schrift, unten Jahreszahl. Vertiefte Randschrift. Kahnt 371. Thun 251. Dav. 764. AKS 18. J. 63. 22,04 g. Attraktive Tönung, sehr schön 40,-



4147

4147 **Friedrich Wilhelm IV., 1840 - 1861.** Eisensiegel etwa 2. Drittel 19. Jh. ø 26 mm. Preußenadler, Umschrift: Koen. Pr. Bergwerks Commissions Siegel. Intakt 30,-



4144



4144 **Friedrich Wilhelm III., 1797 - 1840.** Doppeltaler (2 Vereinstaler) 1839 A, Berlin. Büste nach rechts, darunter Münzzeichen A / Mit Ordenskollane behängter Wappenschild, auf gekröntem Wappenmantel, darunter geteilte Jahreszahl. Vertiefte Randschrift. Thun 252. Dav. 765. AKS 9. J. 64. Kahnt 372. 36,92 g. Feine Tönung, winzige Kratzer, gutes sehr schön 150,-



4148



4148 **Friedrich Wilhelm IV., 1840 - 1861.** Doppeltaler (2 Vereinstaler) 1841 A, Berlin. Büste nach rechts, darunter Münzzeichen A / Mit Ordenskollane behängter Wappenschild, auf gekröntem Wappenmantel, darunter geteilte Jahreszahl. Vertiefte Randschrift. Thun 258. Dav. 766. AKS 69. J. 71. Kahnt 381. 37,01 g. Feine Tönung, winzige Kratzer, sehr schön 150,-



4145



4145 **Friedrich Wilhelm III., 1797 - 1840.** Reichstaler (preußisch) 1820 D, Düsseldorf. Uniformiertes Brustbild nach links / Gekrönter Preußenadler auf Armaturen, darunter Jahreszahl und Münzzeichen D. Vertiefte Randschrift. Kahnt 365. Thun 246. Olding 124. AKS 13. J. 37. 21,96 g. **R!** Feine Tönung, fast sehr schön 50,-



4149



4149 **Friedrich Wilhelm IV., 1840 - 1861.** Doppeltaler (2 Vereinstaler) 1846 A, Berlin. Büste nach rechts, darunter Münzzeichen A / Mit Ordenskollane behängter Wappenschild, auf gekröntem Wappenmantel, darunter geteilte Jahreszahl. Vertiefte Randschrift. Thun 258. Dav. 771. AKS 69. J. 74. Kahnt 382. 37,00 g. Feine Tönung, winzige Kratzer, gutes sehr schön 150,-



4146





4150



4150 **Friedrich Wilhelm IV., 1840 - 1861.** Doppeltaler (2 Vereinstaler) 1846 A, Berlin. Kopf nach rechts, darunter Münzzeichen A / Wappenschild behängt mit Kollane des Schwarzer-Adler-Ordens, auf gekröntem Wappenmantel, darunter geteilte Jahreszahl. Vertiefte Randschrift. Thun 258. Dav. 771. AKS 69. J. 74. Kahnt 382. 36,58 g. Attraktive Tönung, gereinigtes und bearbeitetes Brandexemplar, ansonsten sehr schön 50,-



4153



4153 **Friedrich Wilhelm IV., 1840 - 1861.** Reichstaler (preußisch) 1855 A, Berlin. Kopf nach rechts, darunter Münzzeichen A / Gekrönter Wappenschild, umgeben von Lorbeerkrantz und Ordenskollane, darunter geteilte Jahreszahl. Vertiefte Randschrift. Kahnt 377. Thun 260. Dav. 773. AKS 76. J. 80. 22,18 g. Attraktive Tönung, sehr schön 50,-



4151



4151 **Friedrich Wilhelm IV., 1840 - 1861.** Reichstaler (preußisch) 1847 A, Berlin. Kopf nach rechts, darunter Münzzeichen A / Gekrönter Wappenschild, umgeben von Lorbeerkrantz und Ordenskollane, darunter geteilte Jahreszahl. Vertiefte Randschrift. Thun 256. Dav. 769. AKS 74. J. 73. Kahnt 375. Schrötter 60. 22,21 g. **Überdurchschnittliche Erhaltung.** Attraktive Tönung, vorzüglich 100,-



4154



4154 **Friedrich Wilhelm IV., 1840 - 1861.** Reichstaler (preußisch) 1855 A, Berlin. Kopf nach rechts, darunter Münzzeichen A / Gekrönter Wappenschild, umgeben von Lorbeerkrantz und Ordenskollane, darunter geteilte Jahreszahl. Vertiefte Randschrift. Thun 260. Dav. 773. AKS 76. J. 80. Kahnt 377. 22,24 g. **Überdurchschnittliche Erhaltung.** Feine Tönung, winzige Kratzer, gutes vorzüglich aus Erstabschlag 120,-



4152



4152 **Friedrich Wilhelm IV., 1840 - 1861.** Reichstaler (preußisch) 1854 A, Berlin. **Ausbeute.** Kopf nach rechts, darunter Münzzeichen A / Drei Zeilen Schrift, darunter Jahreszahl. Vertiefte Randschrift. Thun 261. Dav. 774. AKS 77. J. 81. Kahnt 378. 22,10 g. Unregelmäßige Tönung, winzige Kratzer, sehr schön - vorzüglich 50,-



4155



4155 **Friedrich Wilhelm IV., 1840 - 1861.** Doppeltaler (2 Vereinstaler) 1856 A, Berlin. Büste nach rechts, darunter Münzzeichen A / Mit Ordenskollane behängter Wappenschild, auf gekröntem Wappenmantel, darunter geteilte Jahreszahl. Vertiefte Randschrift. Thun 259. Dav. 772. AKS 70. J. 82. Kahnt 383. 36,78 g. Feine Tönung, zaponiert, vorzüglich 150,-



4156

4156 **Friedrich Wilhelm IV., 1840 - 1861.** Vereinstaler 1859 A, Berlin. Kopf nach rechts, darunter Münzzeichen A / Gekrönter Preußenadler mit Insignien, darunter Jahreszahl. Vertiefte Randschrift. Thun 262. Dav. 775. AKS 78. J. 84. Kahnt 379. 18,46 g. Feine Tönung, winzige Kratzer, vorzüglich - Stempelglanz 100,-



4160

4160 **Wilhelm I., 1861 - 1888.** Vereinstaler 1861 A, Berlin. Kopf nach rechts, darunter Münzzeichen A / Preußenadler mit Insignien, darunter Jahreszahl. Vertiefte Randschrift. Thun 266. Dav. 780. AKS 97. J. 92. Kahnt 386. 18,42 g. Feine Eichentönung, Kratzer, sehr schön - vorzüglich 40,-



4157

4157 **Friedrich Wilhelm IV., 1840 - 1861.** Vereinstaler 1861 A, Berlin. Sogenannter "Sterbetaler". Auf seinen Tod. Kopf nach rechts, darunter Münzzeichen A / Gekrönter Preußenadler mit Insignien, darunter Jahreszahl. Vertiefte Randschrift. Thun 262. Dav. 775. AKS 78. J. 84. Kahnt 379. 18,44 g. Attraktive Tönung, winzige Kratzer, gutes sehr schön 60,-



4161



4161 **Wilhelm I., 1861 - 1888.** Lot. 3 x **Krönungstaler** (Vereinstaler) 1861 A. Kahnt 385. Thun 265. Dav. 778. AKS 116. J. 87. **3 Stücke.** Zumeist sehr schön - vorzüglich, teils von polierten Stempeln 90,-
Gekauft wie besehen, keine Rückgabe! Sold as is, no return.



4158

4158 **Wilhelm I., 1861 - 1888.** Vereinstaler 1861 A, Berlin. **Aubeute.** Kopf nach rechts, darunter Münzzeichen A / Drei Zeilen Schrift, darunter Jahreszahl. Vertiefte Randschrift. Thun 267. Dav. 781. AKS 98. J. 93. Kahnt 387. 18,45 g. Feine Tönung, winzige Kratzer, fast vorzüglich aus Erstabschlag 75,-



4162



4162 **Wilhelm I., 1861 - 1888.** Lot. 3 x **Krönungstaler** (Vereinstaler) 1861 A, Berlin. Kahnt 385. Thun 265. Dav. 778. AKS 116. J. 87. **3 Stücke.** Fast vorzüglich oder besser 75,-
Gekauft wie besehen, keine Rückgabe! Sold as is, no return.



4159

4159 **Wilhelm I., 1861 - 1888.** Vereinstaler 1861 A, Berlin. Sogenannter "**Krönungstaler**". Gestaffelte Brustbilde des Herrscherpaares in Krönungsornat nach rechts / Preußenadler in Kreuz aus gekrönten Chiffren. Vertiefte Randschrift. Kahnt 385. Thun 265. Dav. 778. AKS 116. J. 87. 18,51 g. Attraktive Tönung, vorzüglich 40,-



4163

4163 **Wilhelm I., 1861 - 1888.** Vereinstaler 1866 A, Berlin. Kopf nach rechts, darunter Münzzeichen A / Preußenadler mit Insignien, darunter Jahreszahl. Vertiefte Randschrift. Kahnt 388. Thun 270. Dav. 782. AKS 99. J. 96. 18,50 g. Feine Eichentönung, winzige Randfehler, gutes vorzüglich aus Erstabschlag 60,-



4167

4167 **Wilhelm I., 1861 - 1888.** Vereinstaler 1871 A, Berlin. Sogenannter "Siegestaler". Kopf nach rechts, darunter Münzzeichen A / Thronende Borussia von vorne, im Abschnitt Jahreszahl. Vertiefte Randschrift. Kahnt 390. Thun 272. Dav. 785. AKS 118. J. 99. 18,44 g. Kräftige Tönung, sehr schön - vorzüglich 30,-



4164

4164 **Wilhelm I., 1861 - 1888.** Vereinstaler 1866 A, Berlin. Bloßer Kopf nach rechts, darunter Münzzeichen A / Preußenadler mit Insignien, darunter Jahreszahl. Vertiefte Randschrift. Thun 270. Dav. 782. AKS 99. J. 96. Kahnt 388. 18,48 g. Feine Tönung, vorzüglich 50,-



4168 1:1,5



4168 **Wilhelm I., 1861 - 1888.** Lot. Vereinstaler 1871 A, Berlin. Sogenannter "Siegestaler". Kahnt 390. Thun 272. Dav. 785. AKS 118. J. 99. **5 Stücke.** Zumeist um vorzüglich 150,-
Gekauft wie besehen, keine Rückgabe! Sold as is, no return.



4165

4165 **Wilhelm I., 1861 - 1888.** Silbermedaille 1866, von G. Drentwett. Auf die Siege der preußischen Armee im deutschen Bruderkrieg von 1866. Kopf nach rechts, darunter Signatur / Preußenadler auf Armaturen, im Abschnitt Jahreszahl. Glatter Rand. 26 mm. 6,76 g. Attraktive Tönung, vorzüglich aus Erstabschlag 20,-



4169 1:1,5



4169 **Gemischte Lots.** Lot. **Friedrich Wilhelm III.**, Taler 1818 A, **Wilhelm I.**, Krönungstaler 1861 A, Vereinstaler 1866 A und Siegestaler 1871 A. **4 Stücke.** Verschiedene Erhaltungen 80,-
Gekauft wie besehen, keine Rückgabe! Sold as is, no return.



4166

4166 **Wilhelm I., 1861 - 1888.** Lot. 3 x **Siegestaler** (Vereinstaler) 1866 A. Kahnt 389. Thun 271. Dav. 784. AKS 117. J. 98. **3 Stücke.** Zumeist sehr schön - vorzüglich 75,-
Gekauft wie besehen, keine Rückgabe! Sold as is, no return.



4170

BRAUNSCHWEIG, Stadt

4170 Groschen 1540, Braunschweig. Sogenannter "**Annengroschen**". Wappenkartusche / Die Heilige Anna mit Maria und Jesus in den Armen (sogenannte Anna Selbdritt). Jesse 32. 3,60 g. Attraktive Tönung, leichte Prägeschwäche, kleiner Randabriss, gutes sehr schön 60,-



4171

BRAUNSCHWEIG - WOLFENBÜTTEL

4171 **Heinrich Julius, 1589 - 1613**. Reichstaler 1599, Osterode. Sogenannter "**Wespentaler**", auch "**Mückentaler**". Drei Wappenschilde, umgeben von einem Ring aus neun weiteren Wappenschilden / Sitzender Löwe nach links, zu seinen Füßen Ranken, umgeben von zehn Wespen oder Mücken, die ihn angreifen, darüber schwebt der kaiserliche Adler. Dav. 9093. Welter 630. 28,06 g. Attraktive Tönung, winzige Henkelspur, berieben, fast sehr schön 180,-



4172

4172 **Friedrich Ulrich, 1613 - 1634**. Groschen (1/24 Taler) 1618. Wappenschild mit Bärenatzen nach innen / Reichsapfel mit Wertzahl, darüber geteilte Jahreszahl. Walzenprägung. Welter 1307. Slg. Kraaz vgl. 388 (dort 1619). 1,15 g. Dunkle Tönung, leichte Prägeschwäche, vorzüglich 25,-



4173

4173 **Friedrich Ulrich, 1613 - 1634**. Lot. Kipper-12 Kreuzer. o.J. (1621), Braunschweig. Mit dem Titel von Kaiser Ferdinand II., 1619 - 1637. Gezierter Turnierhelm / Gekrönter Doppeladler mit Reichsapfel auf der Brust, darin Wertzahl IZ. Welter vgl. 1087. **6 Stücke**. Zumeist um vorzüglich 150,-
Mit alten Unterlagezettel der Firna Hans Meuss, Hamburg. Gekauft wie besehen, keine Rückgabe! Sold as is, no return.



4174

4174 **Friedrich Ulrich, 1613 - 1634**. 4 Mariengroschen (Feinsilber) 1624 HS, Goslar. Gekröntes Monogramm, zwischen geteilter Jahreszahl, links oben Münzzeichen HS (Münzmeister Henning Schütter) / Wertangabe in drei Zeilen mit GROS, darunter Dreiblatt zwischen Punkten. Walzenprägung. Welter 1075. 2,45 g. Attraktive Tönung, winzige Henkelspur, sehr schön 20,-



4175

4175 **Friedrich Ulrich, 1613 - 1634**. 2 Mariengroschen (Feinsilber) 1634, Zellerfeld. Gekröntes Monogramm, zwischen geteilter Jahreszahl / Wertangabe in drei Zeilen. Walzenprägung. Fiala 1206ff. Welter 1113. 1,41 g. Attraktive Tönung, sehr schön 20,-



4176

4176 **August der Jüngere, 1635 - 1666**. 1/4 Reichstaler 1660 HS, Zellerfeld. Gekrönter und verzierter Wappenschild / Wilder Mann hält mit beiden Händen eine Tanne zur rechten Seite, Jahreszahl und Signatur HS (Münzmeister Hennig Schlüter) links oben. Welter 839. 7,13 g. **R!** Attraktive Tönung, Henkelspur, sehr schön 75,-



4177

4177 **Rudolf August, 1666 - 1685**. 4 Mariengroschen 1668, Zellerfeld. Wilder Mann hält mit beiden Händen eine Tanne zur rechten Seite / Wertangabe in drei Zeilen. Walzenprägung. Fiala, 396. Welter 1857. 2,45 g. Feine Tönung, sehr schön - vorzüglich 25,-



4178



4178 **Rudolf August, 1666 - 1685.** 12 Mariengroschen 1671, Zellerfeld. Wilder Mann hält mit beiden Händen eine Tanne zur rechten Seite, links im Feld Wertzahl / Wertangabe in drei Zeilen, im Feld drei Rosetten. Walzenprägung. Welter 1848. 7,14 g. Feine Eichentönung, übliche Prägeschwäche, gutes sehr schön 40,-

4181 **Rudolf August und Anton Ulrich, 1685 - 1704.** 1/2 Reichstaler 1687 RB, Zellefeld. Gekrönter und verzierter Wappenschild, darunter durch geteilte Signatur R - B (Münzmeister Rudolph Bornemann) geteilte Jahreszahl / Zwei Wilde Männer stehend von vorne, dazwischen zwei verschlungene Bäumchen. Fiala 599. Welter 2084. 14,33 g. Attraktive Tönung, leichte Prägeschwäche, sehr schön 125,-



4182



4182 **Rudolf August und Anton Ulrich, 1685 - 1704.** 24 Mariengroschen (Feinsilber) 1691, Zellerfeld. Wilder Mann hält mit beiden Händen eine Tanne zur rechten Seite, links im Feld Wertzahl / Wertangabe in vier Zeilen, darunter eine Reihe von drei Sternen. Fiala 649/648. Welter 2079. Dav. 336. 12,97 g. Feine Eichentönung, winzige Kratzer, leichte Prägeschwäche, sehr schön 40,-



4179



4179 **Rudolf August, 1666 - 1685.** 12 Mariengroschen 1673, Zellerfeld. Wilder Mann hält mit beiden Händen eine Tanne zur rechten Seite, links im Feld Wertzahl / Wertangabe in drei Zeilen, im Feld drei Rosetten. Walzenprägung. Welter 1848. 7,31 g. **Besserer Jahrgang.** Attraktive Eichentönung, leichte Prägeschwäche, fast vorzüglich 50,-



4183



4183 **Rudolf August und Anton Ulrich, 1685 - 1704.** 24 Mariengroschen (Gulden) 1695 HCH, Braunschweig. Steigendes Ross nach links, darunter Wertzahl in Hochoval / Wertangabe in drei Zeilen, darüber Rosette, darunter Stern zwischen zwei Rosetten sowie durch gekreuzten Zainhaken geteilte Signatur *HC - H* (Münzmeister Heinrich Christoph Hille). Welter 2082. Dav. 332. 17,23 g. Feine Tönung, leichte Prägeschwäche und Schrötlingsfehler, winzige Kratzer, sehr schön - vorzüglich 40,-



4180



4180 **Rudolf August, 1666 - 1685.** 24 Mariengroschen (Feinsilber) 1681, Zellerfeld. Wilder Mann hält mit beiden Händen eine Tanne zur rechten Seite, links im Feld Wertzahl / Wertangabe in drei Zeilen, darunter eine Zeile von drei Rosetten. Walzenprägung. Welter 1844. Dav. 329. 14,59 g. Attraktive Tönung, leichte Prägeschwäche, sehr schön 50,-



4184



4184 **Rudolf August und Anton Ulrich, 1685 - 1704.** 24 Mariengroschen (Gulden) 1697 HCH, Braunschweig. Steigendes Ross nach links, darunter Wertzahl in Hochoval / Wertangabe in drei Zeilen, darüber Stern, darunter Signatur *H.C.H.* (Münzmeister Heinrich Christoph Hille) und gekreuzte Zainhaken zwischen zwei Rosetten. Welter 2082. Dav. 332. 17,33 g. Unregelmäßige Tönung, leichte Prägeschwäche, minimal justiert, sehr schön 40,-



4181





4185



4185 **Rudolf August und Anton Ulrich, 1685 - 1704.** 1/4 Reichstaler 1702 RB, Zellerfeld. Gekrönter und verzierter Wappenschild, darunter durch geteilte Signatur R - B (Münzmeister Rudolph Bornemann) geteilte Jahreszahl / Zwei Wilde Männer stehend von vorne, dazwischen zwei verschlungene Bäumchen. Fiala 738. Welter 2088. 6,72 g. Dunkle Tönung, kleine Henkelspur, leichte Prägeschwäche, schön - sehr schön 30,-



4189



4189 **Anton Ulrich, 1685 - 1714.** 24 Mariengroschen (Feinsilber) 1704, Zellerfeld. Wilder Mann hält mit beiden Händen eine Tanne zur rechten Seite, links im Feld Wertzahl / Wertangabe in vier Zeilen, darunter eine Reihe von drei Sternen. Welter 2308. Dav. 343. 12,99 g. **R!** Feine Tönung, unmerkliche Henkelspur, Felder leicht poliert, kleine Kratzer, gutes sehr schön 50,-



4186



4186 **Rudolf August und Anton Ulrich, 1685 - 1704.** 12 Mariengroschen 1703, Zellerfeld. Wilder Mann hält mit beiden Händen eine Tanne zur rechten Seite, links im Feld Wertzahl / Wertangabe in drei Zeilen, darunter eine Reihe von drei Sterne. Welter 2086. 6,39 g. **Seltener Jahrgang.** Dunkle Tönung, leichte Prägeschwäche, sehr schön 50,-



4190



4190 **Anton Ulrich, 1685 - 1714.** 24 Mariengroschen (Feinsilber) 1709, Zellerfeld. Wilder Mann hält mit beiden Händen eine Tanne zur rechten Seite, links im Feld Wertzahl / Wertangabe in vier Zeilen, darunter eine Reihe von drei Sternen. Fiala 1066ff. Knyph. 867. 13,05 g. Feine Eichentönung, winzige Prägeschwäche, fast vorzüglich 60,-



4187



4187 **Rudolf August und Anton Ulrich, 1685 - 1704.** 1/12 Taler 1703, Braunschweig. Steigendes Ross nach links, darunter gekreuzte Zainhaken zwischen Rosetten / Wertangabe in drei Zeilen, darunter Jahreszahl und Stern. Welter 2105. 3,79 g. **R!** Dunkle Tönung, leichte Prägeschwäche, leicht justiert, gutes sehr schön 20,-



4191



4188 **Rudolf August und Anton Ulrich, 1685 - 1704.** 2 Gute Groschen 1704 HCH, Braunschweig. Auf den Tod von Rudolf August. Geharnischtes und drapiertes Brustbild nach rechts / Sechs Zeilen Schrift, darunter durch Wertangabe in Oval geteilte Signatur HC - H (Münzmeister Heinrich Christoph Hille), rechts davon gekreuzte Zainhaken. Schön 25. Fiala 968. Welter 1860. 2,77 g. Attraktive Tönung, leichte Prägeschwäche, fast vorzüglich 50,-



4188



4191 **August Wilhelm, 1714 - 1731.** 24 Mariengroschen (Feinsilber) 1714 HH, Zellerfeld. Wilder Mann von vorne, hält Tanne in der Linken, links unten im Feld Wertzahl / Wertangabe in vier Zeilen Schrift, darunter durch gekreuzten Zainhaken geteilte Signatur .H - H. (Münzmeister Heinrich Horst). Welter 2383. Dav. 351. 11,95 g. **Seltene Variante.** Feine Tönung, leichte Prägeschwäche, kleine Schrötlingsfehler, gutes sehr schön 75,-



4192



- 4192 **August Wilhelm, 1714 - 1731.** Silbermedaille 1715, unsigniert. Auf den 53. Geburtstag. Drapiertes Brustbild nach rechts / Welfenross nach links auf einer Rennbahn der auf einem Sockel stehenden Felicitas mit Füllhorn und Palmzweig entgegen, im Abschnitt römische Jahreszahl in Kartusche. Glatter Rand. 34 mm. Brockmann 273. 14,45 g. Attraktive Tönung, winzige Randfehler, gutes sehr schön 100,-



4195



- 4195 **Ferdinand Albrecht II., 1735.** Silbermedaille 1712, unsigniert. Auf die Hochzeit mit Antonia Amalie. Sein geharnischtes und drapiertes Brustbild nach rechts / Ihr diademiertes Brustbild nach rechts. Erhabene Randschrift. 45,5 mm. Knyph. 1396. Brockmann 450. 44,14 g. **R!** Kräftige Tönung, gehenkelt, Kratzer, sehr schön 200,-



4193



- 4193 **August Wilhelm, 1714 - 1731.** 2/3 Taler (Feinsilber) 1719 C, Clausthal. Von Fürstenhut bekröntes Monogramm AW (ligiert), darunter Münzzeichen C / Steigendes Ross nach links, darunter eine Zeile Schrift sowie durch Wertzahl in Hochoval geteilte Jahreszahl. Welter 2382. Dav. 349. 12,94 g. Dunkle Tönung, Graffito, kleine Randfehler und Kratzer, sehr schön 40,-



4196



- 4196 **Karl I., 1735 - 1780.** 1/2 Albertustaler 1747 EK, Braunschweig. Wappenschild der Stadt Braunschweig, zwischen geteilter Jahreszahl, im Abschnitt Wertangabe in einer Zeile und Signatur E.K. (Münzmeister Engelhard Johann Krull) / Blumenkreuz auf gekröntem Wappenschild. Schräger Riffelrand. Fiala 1931. Welter 2739. 13,88 g. Feine Eichentönung, minimal justiert, leichte Prägeschwäche, Schrötlingsfehler, gutes sehr schön 120,-



4194



- 4194 **Ludwig Rudolf, 1714 / 1731 - 1735.** 2 Gute Groschen 1731 IHT, Braunschweig. Auf die Huldigung in Braunschweig. Gekröntes Monogramm / Sechs Zeilen Schrift, darunter durch Wertangabe in Oval geteilte Signatur I. H - T. (Münzmeister Johann Heinrich Thiele). Welter 2479. 3,50 g. Feine Tönung, Prägeschwäche, sehr schön - vorzüglich 60,-



4197



- 4197 **Karl I., 1735 - 1780.** 1/12 Taler Landmünze 1751, Braunschweig. Steigendes Ross nach links / Wertangabe und Jahreszahl in fünf Zeilen, zwischen gekreuzten Palmenzweig. Welter 2756. 3,42 g. **Überdurchschnittliche Erhaltung.** Kräftige Tönung, Schrötlingsfehler, winziges Zainende, ansonsten gutes vorzüglich 40,-



4198



4198 **Karl I., 1735 - 1780.** 4 Mariengroschen (Feinsilber) 1760 IBH, Zellerfeld. Steigendes Ross nach links, darunter durch Wertangabe in Oval geteilte Jahreszahl / Von Fürstenhut bekrönte Chiffre C, darunter Signatur I.B.H. (Münzmeister Johann Benjamin Hecht). Welter 2753. 2,22 g. **Kabinettstück.** Feine Tönung, vorzüglich - Stempelglanz 40,-



4202



4202 **Karl I., 1735 - 1780.** Silbermedaille 1776, von Theodor van Berkhel. Auf das 25. Jubiläum des Herzogs Ludwig Ernst als General der Niederlande. Hollandia auf Wappenschild gestützt, begrüßt den Herzog, im Abschnitt drei Zeilen Schrift / Stadtansicht von s'Hertogenbosch, darüber nach links schwebender Engel mit dem Braunschweiger Wappen. Glatter Rand. 27,5 mm. Brockmann 468. 6,61 g. Irisierende Tönung, winzige Kratzer, vorzüglich 50,-



4199



4199 **Karl I., 1735 - 1780.** 12 Mariengroschen (Feinsilber) 1761 IBH, Zellerfeld. Wilder Mann von vorne, hält Tanne in der Linken, links unten im Feld Wertzahl / Wertangabe in vier Zeilen Schrift, darunter Signatur I. B. H. (Münzmeister Johann Benjamin Hecht). Welter 2742. 6,51 g. Feine Eichentönung, leichte Prägeschwäche, gutes sehr schön 90,-



4203



4203 **Karl Wilhelm Ferdinand, 1780 - 1806.** 24 Mariengroschen (Feinsilber) 1783 CES, Zellerfeld. Wilder Mann von vorne, hält Tanne in der Linken, links im Feld Wertzahl, im Abschnitt eine Zeile Schrift und Signatur C.E.S. (Münzmeister Christoph Engelhard Seidensticker) / Wertangabe in drei Zeilen Schrift, darunter Reihe von drei Rosetten. Welter 2904. 13,08 g. Feine Eichentönung, kleine Schrötlingsfehler, gutes sehr schön 50,-



4200



4200 **Karl I., 1735 - 1780.** Konventionstaler 1765 E-IDB, Braunschweig. Geharnischtes und drapiertes Brustbild nach rechts, darunter Signatur E (Stempelschneider Johann Christoph Ebeling) / Steigendes Ross nach links, darunter Wertangabe in zwei Zeilen und Signatur I.D.B. (Münzmeister Johann David Biller). Laubrand. Fiala 2142. Knyphausen 1229. Welter 2716. Dav. 2151. 27,83 g. Attraktive Tönung, leichte Prägeschwäche, minimal justiert, fast sehr schön 100,-



4204



4204 **Karl Wilhelm Ferdinand, 1780 - 1806.** 16 Gute Groschen 1786 MC, Braunschweig. Gekrönter Wappenschild mit Girlande behängt / Wertangabe und Jahreszahl in vier Zeilen, darunter Signatur M.C. (Münz-Commission). Laubrand. Welter 2911. 13,86 g. Kräftige Tönung, minimal justiert, sehr schön - vorzüglich 50,-



4201



4201 **Karl I., 1735 - 1780.** AE Passiergewicht zu 1 Louis d'or 1774. Steigendes Ross nach links in gekrönter und verzierter Kartusche / Wertangabe in vier Zeilen Schrift, darunter Jahreszahl zwischen zwei Rosetten. Laubrand. Knyphausen 7302. 6,56 g. Feine Tönung, winzige Kratzer und Schrötlingsfehler, gutes sehr schön 40,-



4205



4205 **Karl Wilhelm Ferdinand, 1780 - 1806.** 24 Mariengroschen (Gulden) 1789 MC, Braunschweig. Steigendes Ross nach links, darunter Wertzahl in Oval / Wertangabe in drei Zeilen Schrift, darunter Signatur *M.C.* (Münz-Commission). Schräger Riffelrand. Fiala 2762. Welter 2910. 17,07 g. Feine Tönung, sehr schön 40,-



4206



4206 **Karl Wilhelm Ferdinand, 1780 - 1806.** 24 Mariengroschen (Gulden) 1789 MC, Braunschweig. Steigendes Ross nach links, darunter Wertzahl in Oval / Wertangabe in drei Zeilen, darunter Signatur *M.C.* (Münz-Commission) sowie Rosette. Schräger Riffelrand. Welter 2910. Fiala 2762. 17,09 g. Feine Tönung, kleine Schrötlingsfehler, fast sehr schön 30,-



4210



4210 **Karl Wilhelm Ferdinand, 1780 - 1806.** Konventionstaler (Speciestaler) 1795 MC, Braunschweig. Gekrönter und mit Girlanden behängter Wappenschild / Wertangabe in drei Zeilen, darunter Jahreszahl und Signatur M.C. (Münz-Commission). Laubrand. Welter 2903. Dav. 2173. 27,76 g. Dunkle Tönung, sehr schön 100,-



4207



4207 **Karl Wilhelm Ferdinand, 1780 - 1806.** 1/6 Taler 1790 MC, Braunschweig. Steigendes Ross nach links, darunter Signatur M.C. (Münz-Commission) / Wertangabe und Jahreszahl in vier Zeilen. Schräger Riffelrand. Welter 2916. Schön 341. 5,15 g. **Prachtexemplar.** Feine Tönung, Sammlerpunzen, ansonsten vorzüglich - Stempelglanz 40,-



4211



4211 **Karl Wilhelm Ferdinand, 1780 - 1806.** 16 Gute Groschen (1/2 Konventionstaler) 1798 MC, Braunschweig. Gekrönter und mit Girlanden behängter Wappenschild / Wertangabe in drei Zeilen, darunter Jahreszahl und Signatur M. C. (Münz-Commission). Laubrand. Welter 2911. 13,90 g. Fleckige Tönung, gutes sehr schön 60,-



4208



4208 **Karl Wilhelm Ferdinand, 1780 - 1806.** Konventionstaler (Speciestaler) 1790 MC, Braunschweig. Gekrönter Wappenschild mit Girlande behängt / Wertangabe in drei Zeilen, darunter Jahreszahl und Signatur M.C. (Münz-Commission). Laubrand. Welter 2903. Dav. 2173. 27,85 g. Attraktive Tönung, Rand leicht bearbeitet, winzige Kratzer, sehr schön 100,-



4212



4212 **Karl Wilhelm Ferdinand, 1780 - 1806.** 24 Mariengroschen (Gulden) 1800 MC, Braunschweig. Steigendes Ross nach links, darunter Wertzahl in Oval / Wertangabe in drei Zeilen, darunter Signatur *M.C.* (Münz-Commission) sowie Rosette. Schräger Riffelrand. Welter 2910. Sch. 373. Fiala 2955. 16,87 g. Kräftige Tönung, leichte Prägeschwäche, fast sehr schön 40,-



4209



4209 **Karl Wilhelm Ferdinand, 1780 - 1806.** 8 Gute Groschen (1/4 Konventionstaler) 1791 MC, Braunschweig. Gekrönter und mit Girlanden behängter Wappenschild / Wertangabe in drei Zeilen Schrift, darunter Jahreszahl und Signatur M.C. (Münz-Commission). Laubrand. Welter 2915. 6,83 g. Fleckige Tönung, sehr schön 30,-



4213



4213 **Karl II., 1815 - 1830. (unter Vormundschaft)** 1/12 Taler 1820 MC, Braunschweig. Steigendes Ross nach links / Wertangabe in drei Zeilen Schrift, darunter Jahreszahl und Signatur M. C. (Münz-Commission). AKS 31. J. 223. 3,38 g. **Prachtexemplar.** Feine Tönung, vorzüglich - Stempelglanz 40,-



4214



4214 **Karl II., 1815 - 1830. (unter Vormundschaft bis 1823)**
24 Mariengroschen (Feinsilber) 1826 CvC, Braunschweig. Gekrönter und verzierter Wappenschild / Wertangabe in drei Zeilen Schrift, darunter Jahreszahl und Signatur C.v.C. (Münzmeister Cramer von Clausbruck) sowie eine Zeile Schrift. Laubrand. AKS. 55. J. 238b. 13,02 g. Feine Eichentönung, winzige Prägeschwäche, vorzüglich 120,-



4217



4217 **Wilhelm I., 1831 - 1884. Doppeltaler (2 Vereinstaler) zu 3 1/2 Gulden 1854 B, Braunschweig. Büste nach rechts, im Halsabschnitt Signatur, darunter Münzzeichen B / Gekrönter Wappenschild mit Ordenskollane behängt, auf gekröntem Wappenmantel, darunter geteilte Jahreszahl. Vertiefte Randschrift. Kahnt 157. Thun 119. Dav. 633. AKS 73. J. 251. 37,02 g. Attraktive Tönung, winzige Kratzer und Randfehler, sehr schön - vorzüglich 150,-**



4215



4215 **Wilhelm I., 1831 - 1884. 24 Mariengroschen (Feinsilber) 1832 CvC, Braunschweig. Gekrönter Wappenschild zwischen zwei Wilden Männer mit Keule / Wertangabe in drei Zeilen, darunter Jahreszahl und Signatur C.v.C. (Münzmeister Cramer von Clausbruck) sowie eine Zeile Schrift. Laubrand. Kahnt 150. AKS 82. J. 241. 13,00 g. Feine Eichentönung, minimal justiert, fast vorzüglich 60,-**



4218



4218 **Wilhelm I., 1831 - 1884. Doppeltaler (2 Vereinstaler) zu 3 1/2 Gulden 1856 B, Braunschweig. Auf das 25. Regierungsjubiläum. Büste nach rechts, im Halsabschnitt Signatur, darunter Münzzeichen B / Gekrönter Wappenschild, darunter Jahreszahl, in Lorbeerkranz. Vertiefte Randschrift. Kahnt 158. Thun 122. Dav. 635. AKS 97. J. 252. 37,03 g. Feine Eichentönung, leichte Kratzer, kleine Randfehler, gutes sehr schön 150,-**



4216



4216 **Wilhelm I., 1831 - 1884. Doppeltaler (2 Vereinstaler) 1842 CvC, Braunschweig. Büste nach rechts, im Halsabschnitt Signatur, darunter Signatur CvC (Wardein Cramer von Clausbruch) / Gekrönter Wappenschild mit Ordenskollane behängt, auf gekröntem Wappenmantel, darunter geteilte Jahreszahl. Vertiefte Randschrift. Kahnt 156. Thun 118. Dav. 633. AKS 72. J. 245. 37,00 g. Feine Eichentönung, berieben, winzige Kratzer, ansonsten sehr schön - vorzüglich 120,-**



4219



4219 **Wilhelm I., 1831 - 1884. Vereinstaler 1859 B, Hannover. Büste nach rechts, ohne Signatur, darunter Münzzeichen B / Wappenschild mit Kleinod, auf gekröntem Wappenmantel, darunter geteilte Jahreszahl. Vertiefte Randschrift. Kahnt 155 Thun 123. Dav. 636. AKS 81. J. 257. 18,39 g. Feine Eichentönung, kleine Kratzer, sehr schön 50,-**



4220



4220 **Wilhelm I., 1831 - 1884.** Vereinstaler 1865 B, Hannover. Büste nach rechts, ohne Signatur, darunter Münzzeichen B / Wappenschild mit Kleinod, auf gekröntem Wappemantel, darunter geteilte Jahreszahl. Vertiefte Randschrift. Kahnt 155. Thun 123. Dav. 636. AKS 81. J. 257. 18,45 g. Feine Tönung, kleine Kratzer, vorzüglich aus Erstabschlag 60,-



4221



4221 **Ernst August, 1913 - 1918.** Silbermedaille 1913, von Lauer (Nürnberg). Auf seine Hochzeit mit Viktoria Luise von Preußen. Brustbilde des Paares von vorne, unten rechts Signatur / Zwei Wappenschilder unter Krone, darunter Jahreszahl, umher Kranz aus Rosen. Randpunze: SILBER 990. 33,5 mm. Fiala 5954. Brockmann 580. 17,86 g. Attraktive Tönung, winzige Kratzer, vorzüglich 30,-



4222



BRAUNSCHWEIG - BEVERN

4222 **Karl I. der Ältere, 1735 - 1780.** 2/3 Taler (1/2 Konventionstaler) 1779 K-MC, Braunschweig. Büste nach rechts, darunter Signatur K (Stempelschneider Johann Engelhard Krull) / Steigendes Ross nach links, darunter im Abschnitt Wertangabe in zwei Zeilen sowie durch Wertzahl geteilte Signatur M. - C. (Münz-Commission). Laubrand. Welter 2734. Fiala 2283. 13,90 g. Feine Eichtönung, kleines Zainende, Schrötlingsfehler, fast sehr schön 40,-



4223



BRAUNSCHWEIG - CELLE / CALENBERG

4223 **Georg Wilhelm, 1648 / 1665 - 1705.** 1/4 Reichstaler 1659 HS, Zellerfeld Auf den Tod seiner Gemahlin Anna Eleonora von Hessen-Darmstadt. Gekrönter Wappenschild, zwischen Seilkranz, unten darin geteilte Signatur H - S (Münzmeister Henning Schlüter) / Zehn Zeilen Schrift. Schütz 2716. Hoffmeister 3319. Fiala 889. Welter 1467. 7,17 g. **R!** Feine Tönung, Fassungsspuren, Schrötlingsfehler, sehr schön 100,-



4224



4224 **Georg Wilhelm, 1648 / 1665 - 1705.** 2/3 Taler (Gulden) 1690 JJJ, Celle. Steigendes Ross nach links, darunter Signatur .J.J.J. (Münzmeister Jobst Jacob Jänisch) und Jahreszahl / Große Wertzahl. Welter 1590. Dav. 367. 15,50 g. Feine Tönung, Prägeschwäche, kleiner Schrötlingsfehler am Rand, sehr schön 40,-



4225



4225 **Georg Wilhelm, 1648 / 1665 - 1705.** 2/3 Taler (Gulden) 1692 JJJ, Celle. Gekrönter Wappenschild, zwischen geteilter Signatur JJ - J (Münzmeister Jobst Jacob Jänisch) / Steigendes Ross nach links, Wertzahl in Hochoval, zwischen geteilter Jahreszahl. Welter 1589. Dav. 366. 15,51 g. Prägeschwäche, feine Tönung, sehr schön 40,-



4226



4226 **Georg Wilhelm, 1648 / 1665 - 1705.** 16 Gute Groschen (Gulden) 1694 JJJ, Celle. Steigendes Ross nach links, darunter Jahreszahl / Wertangabe in drei Zeilen, darunter Signatur .J.J.J. (Münzmeister Jobst Jacob Jänisch). Welter 1595. Dav. 372. 16,99 g. Feine Tönung, leichte Prägeschwäche, sehr schön 40,-



4227



4227 **Georg Wilhelm, 1648 / 1665 - 1705.** 1/4 Reichstaler 1705, Celle. Auf seinen Tod. Geharnischtes und drapiertes Brustbild nach rechts / Neun Zeilen Schrift, darunter Rosette. Fiala 1647. Welter 1608. 7,23 g. **R!** Attraktive Tönung, gestopftes Loch, sehr schön - vorzüglich 75,-



4231



4231 **Christian von Minden, 1611 - 1633.** 1/2 Reichsort (1/8 Reichstaler) 1627 HS, Clausthal. Gekrönter und verzierter Wappenschild / Wertangabe in vier Zeilen, darunter durch Zainhaken geteilte Signatur H - S (Münzmeister Henning Schreiber), oben durch Rosette geteilte Jahreszahl. Welter 946. 3,43 g. Dunkle Tönung, minimal gewellt, sehr schön - vorzüglich 50,-



4228



4228 **Ernst August zu Calenberg, 1679 - 1698.** Silbermedaille o.J., von H. Bonhorst. Auf den Reichtum der **Harzer Ausbeuten.** Fortuna mit geblähem Segel nach rechts, auf einem Rade im Meer stehend, im Hintergrund Schiff auf hoher See / In Bergwerksanlage eine behängte Tanne zwischen zwei Cornucopiae, aus denen Geldstücke herausfallen. 28,5 mm. Fiala 2299. Slg. Vogelsang 566. 7,22 g. **R!** Attraktive Tönung, winzige Schrötlingsfehler, sehr schön 100,-



4232



4232 **Christian von Minden, 1611 - 1633.** 1/8 Reichstaler 1633, Clausthal. Sogenannter "Sterbeachtel". Auf seinen Tod. Gekrönter und verzierter Wappenschild / Neun Zeilen Schrift. Welter 952. 3,20 g. **R!** Dunkle Tönung, Henkelspur, sehr schön 50,-



4229



4229 **Christian von Minden, 1611 - 1633.** 1/2 Reichstaler 1618, Clausthal. Münzmeister Georg Krukenberg. Geharnischtes und drapiertes Brustbild nach rechts / Verzierter Wappenschild, darüber Münzmeisterzeichen. Welter 929. 13,37 g. **R!** Feine Eichentönung, Henkelspur, schön - sehr schön 80,-



4233



4233 **Christian Ludwig, 1648 - 1665.** 1/2 Reichsort 1644 LW, Clausthal. Gekrönter Wappenschild / Wertangabe in vier Zeilen, darunter durch Signatur L Zainhaken W (Münzmeister Lippold Weber oder Wefer) geteilte Jahreszahl. Welter 1430. 3,44 g. Kräftige Tönung, kleine Druckstelle, sehr schön 20,-



4230



4230 **Christian von Minden, 1611 - 1633.** 1/2 Reichsort (1/8 Reichstaler) 1625 HS, Clausthal. Gekrönter und verzierter Wappenschild / Wertangabe in vier Zeilen, darunter durch Zainhaken geteilte Signatur H - S (Münzmeister Henning Schreiber), oben durch Blatt geteilte Jahreszahl. Welter 946A (Nachtrag). 3,35 g. Dunkle Tönung, sehr schön 40,-



4234



4234 **Christian Ludwig, 1648 - 1665.** 1/16 Reichstaler 1665 LW, Clausthal. Gekröntes Monogramm CL, darunter Jahreszahl, umgeben von Lorbeerkrantz, darunter Signatur LW (Münzmeister Lippold Weber oder Wefer) / Steigendes Ross nach links, links darunter Wertzahl. Welter 1527. 1,77 g. Dunkle Tönung, leicht gewellt, sehr schön - vorzüglich 40,-



4235

BRAUNSCHWEIG - CALENBERG - HANNOVER

4235 **Georg, 1636 - 1641.** Reichstaler 1641, Zellerfeld. Fünffach behelmter und gezielter Wappenschild / Wilder Mann mit Baumstamm in der Rechten, stehend von vorne, rechts daneben Bäumchen. Welter 1454. Dav. 6508. 28,33 g. Attraktive Tönung, Prägeschwäche, Henkelspur, fast sehr schön 100,-



4236

4236 **Johann Friedrich, 1665 - 1679.** 12 Mariengroschen 1672, Clausthal. Steigendes Ross nach links, darunter Wertzahl / Wertangabe in drei Zeilen und Jahreszahl. Welter 1767. 7,27 g. Attraktive Tönung, minimale Prägeschwäche, sehr schön - vorzüglich 60,-



4237

4237 **Johann Friedrich, 1665 - 1679.** 1/3 Reichstaler (Halbgulden) 1673, Hannover. Sogenannter "Palmbaumhalbgulden". Geharnischtes und drapiertes Brustbild nach rechts / Palme auf Felsen in Meer, im Hintergrund zwei Schiffe, unten durch Wertzahl in Hochoval geteilte Jahreszahl. Welter 1756. 7,18 g. Feine Tönung, Prägeschwäche, kleine Kratzer, sehr schön 40,-



4238

4238 **Johann Friedrich, 1665 - 1679.** 24 Mariengroschen (Gulden) 1674, Clausthal. Steigendes Ross nach links / Wertangabe und Jahreszahl in vier Zeilen, darunter Rosette. Welter 1739. Dav. 389. 14,61 g. Feine Tönung, gereinigt, Schrötlingsfehler, Prägeschwäche, ansonsten vorzüglich 90,-



4239

4239 **Johann Friedrich, 1665 - 1679.** 12 Mariengroschen 1675, Zellerfeld. Wilder Mann mit Tanne in der Rechten stehend von vorne, rechts im Feld Wertzahl / Wertangabe in drei Zeile, darunter Rosette. Walzenprägung. Welter 1765. 7,23 g. **R!** Feine Eichentönung, leichte Prägeschwäche, gutes sehr schön 75,-



4240

4240 **Johann Friedrich, 1665 - 1679.** 2/3 Taler (Gulden) 1677, Hannover. Sogenannter "Palmbaumgulden". Geharnischtes und drapiertes Brustbild nach links / Palme auf Felsen im Meer, im Hintergrund zwei Schiffe, darunter Wertzahl in Hochoval geteilte Jahreszahl. Walzenprägung. Dav. 380. Welter 1731. 16,48 g. Feine Tönung, leichte Prägeschwäche, kleine Kratzer, gutes sehr schön 100,-



4241

4241 **Ernst August, 1679 - 1698.** 2/3 Taler (Feinsilber) 1681 HB, Clausthal. Gekrönter Wappenschild mit Palmzweigen, besteckt mit Schwert und Krummstab, zwischen geteilter Jahreszahl und geteilter Signatur H - B (Münzmeister Heinrich Bonhorst) / Steigendes Ross nach links, darunter Wertangabe 2/3 in Hochoval. Walzenprägung. Dav. vgl. 398. Welter vgl. 1971. 14,57 g. Attraktive Tönung, kleine Kratzer, sehr schön 75,-



4242



4242 **Ernst August, 1679 - 1698.** 4 Mariengroschen (Feinsilber) 1681 HB, Clausthal. Steigendes Ross nach links, darunter Signatur HB (Münzmeister Heinrich Bonhorst) und Jahreszahl / Wertangabe in fünf Zeilen. Welter 2014. 2,45 g. Attraktive Tönung, kleine Kratzer, sehr schön - vorzüglich 30,-



4246



4246 **Ernst August, 1679 - 1698.** 1/3 Taler (Feinsilber) 1692 HB, Clausthal. **Ausbeute** der Grube St. Andreas. Von Fürstenhut bekrönter Wappenschild, besteckt mit Schwert und Krummstab, zwischen geteilter Signatur H - B (Münzmeister Heinrich Bonhorst), unten Wertzahl in Hochoval / Der Heilige Andreas mit Kreuz halblinks, oben links Jahreszahl. Riffelrand. Welter 1987. Müseler 10.4.3.34 6,47 g. Feine Eichentönung, winzige Prägeschwäche und Schrötlingsfehler, gutes sehr schön 60,-



4243



4243 **Ernst August, 1679 - 1698.** 2/3 Taler (Feinsilber) 1682 HB, Clausthal. Gekrönter Wappenschild zwischen geteilter Jahreszahl und geteilter Signatur H - B (Münzmeister Heinrich Bonhorst) / Steigendes Ross nach links, darunter Wertzahl in Hochoval. Walzenprägung. Welter 1971. Dav. 398. 14,52 g. Attraktive Tönung, kleine Kratzer, sehr schön 50,-



4247



4247 **Ernst August, 1679 - 1698.** 1/3 Taler (Feinsilber) 1692 HB, Clausthal. **Ausbeute** der Grube St. Andreas. Gekrönter Wappenschild, besteckt mit Schwert und Krummstab, zwischen geteilter Signatur H - B (Münzmeister Heinrich Bonhorst), darunter Wertzahl in Hochoval / Der Heilige Andreas mit Kreuz stehend halblinks. Riffelrand. Welter 1987. 6,31 g. Kräftige Tönung, kleine Kratzer, sehr schön 50,-



4244



4244 **Ernst August, 1679 - 1698.** 2 Mariengroschen 1684 HB, Clausthal. Steigendes Ross nach links / Wertangabe in drei Zeilen, darunter Signatur H.B. (Münzmeister Heinrich Bonhorst). Welter 2022. 1,33 g. Feine Tönung, etwas gewellt, ansonsten fast vorzüglich 25,-



4248



4245 **Ernst August, 1679 - 1698.** 2/3 Taler (Feinsilber) 1691 HB, Clausthal. Gekrönter Wappenschild, mit Schwert und Krummstab besteckt, zwischen geteilter Signatur H* - B* (Münzmeister Heinrich Bonhorst) / Steigendes Ross nach rechts, darunter Wertzahl in Hochoval zwischen geteilter Jahreszahl. Walzenprägung. Welter 1974. Dav. 408. 12,92 g. **Überdurchschnittliche Erhaltung.** Feine Tönung, kleine Kratzer, vorzüglich / gutes vorzüglich 60,-

4248 **Ernst August, 1679 - 1698.** 1/3 Taler (Feinsilber) 1694 HB, Clausthal. **Ausbeute** der Grube St. Andreas. Von Fürstenhut bekröntes Monogramm EA (ligiert), zwischen geteilter römischer Jahreszahl, darunter von Wertzahl in Hochoval geteilte Signatur H - B (Münzmeister Heinrich Bonhorst) / Der Heilige Andreas mit Kreuz halblinks. Riffelrand. Welter 1993. Müseler 10.5.3. 6,41 g. Attraktive Tönung, leichte Prägeschwäche, sehr schön 40,-



4249



4249 **Georg Ludwig, 1698 - 1727.** 2/3 Taler (Feinsilber) 1699 HB, Clausthal. Von Kurhut bekrönter Wappenschild, zwischen geteilter Jahreszahl und geteilter Signatur H - B (Münzmeister Heinrich Bonhorst) / Steigendes Ross nach links, im Abschnitt **Wertzahl 2/3 in Hochoval**. Riffelrand. Welter vgl. 2153. Fiala vgl. 3220ff. Knigge vgl. 2973. Knyphausen vgl. 2901. 12,97 g. **Seltene Variante.** Feine Eichentönung, geglättete Schrötlingsfehler, winzige Prägeschwäche, leichte Rand- und Schrötlingsfehler, ansonsten gutes vorzüglich 150,-

4252

Georg Ludwig, 1698 - 1727. 24 Mariengroschen (Feinsilber) 1701, Zellerfeld. Wertangabe in vier Zeilen, darunter drei Sterne, oben links Jahreszahl / Wilder Mann halblinks mit Tanne in der Rechten, rechts im Feld Wertzahl, darunter kleine Bäume. Welter 2158. Dav. 423. 11,67 g. Feine Tönung, kleines Graffito, kleiner Stempelfehler, sehr schön - vorzüglich 60,-



4253



4253

Georg Ludwig, 1698 - 1727. 1/3 Taler (Feinsilber) 1702 HB, Clausthal. **Ausbeute** der Grube St. Andreas. Steigendes Ross nach links, darunter durch Kartusche mit Wertzahl geteilte Jahreszahl und geteilte Signatur H - S (Münzmeister Heinrich Bornhorst) / Der Heilige Andreas halblinks trägt Kreuz. Müsseler 10.5.26. Welter 2165. Schön 25. 6,30 g. Attraktive Tönung, winzige Henkelspur, winzige Kratzer, sehr schön 25,-



4250



4250 **Georg Ludwig, 1698 - 1727.** 6 Mariengroschen 1699, Zellerfeld. Wilder Mann von vorne mit Tanne in der Rechten, rechts im Feld Wertzahl, unten kleine Bäume (Variante mit zwei Reihen Bäume) / Wertangabe in drei Zeilen, darunter drei Rosetten. Welter 2179. 3,27 g. Attraktive Tönung, leichte Prägeschwäche, sehr schön / vorzüglich 50,-



4254



4254

Georg Ludwig, 1698 - 1727. 24 Mariengroschen (Feinsilber) 1702, Zellerfeld. Wertangabe in vier Zeilen, darunter drei Sterne, oben links Jahreszahl / Wilder Mann halblinks mit Tanne in der Rechten, rechts im Feld Wertzahl, im Abschnitt kleine Bäume. Welter 2158. Dav. 423. 12,94 g. Feine Tönung, winziges Graffito, kleine Kratzer und Randfehler, sehr schön 40,-



4251



4251 **Georg Ludwig, 1698 - 1714.** Reichstaler 1701 HB, Clausthal. **Ausbeute** der Grube St. Andreas. Von Fürstenhut bekrönter Wappenschild, zwischen geteilter Jahreszahl und geteilter Signatur H - B (Münzmeister Heinrich Bonhorst) / Der Heilige Andreas mit Kreuz stehend halblinks. Glatter Rand. Dav. 2061. Welter 2136. Müsseler 10.5.22. 28,26 g. Feine Tönung, Henkelspur, leicht justiert, gutes sehr schön 150,-



4255



4255

Georg Ludwig, 1698 - 1727. Reichstaler 1705 HB, Clausthal. **Ausbeute** der Grube St. Andreas. Von Fürstenhut bekrönter Wappenschild, oben links Jahreszahl, unten im Feld geteilte Signatur H - B (Münzmeister Heinrich Bonhorst) / Der Heilige Andreas halblinks trägt Kreuz. Walzenprägung. Dav. 2062.1. Welter 2137. Müsseler 10.5.34. 29,08 g. **Seltener Jahrgang.** Dunkle Eichentönung, winziges Zainende, winzige Kratzer und Schrötlingsfehler, gutes sehr schön 150,-



4252





4256



4256 **Georg Ludwig, 1698 - 1727.** 1/3 Taler (Feinsilber) 1708 HB, Clausthal. **Ausbeute** der Grube St. Andreas. Von Fürstenhut bekrönter Wappenschild, oben links Jahreszahl, im Feld geteilte Signatur H - B (Münzmeister Heinrich Bonhorst), unten Wertzahl / Der Heilige Andreas nach vorne trägt Kreuz. Riffelrand. Fiala 3604. Müseler 10.5.47. We. 2167. 6,50 g. Attraktive Tönung, leicht bearbeitet, gutes sehr schön 50,-



4260



4260 **Georg III. 1760 - 1820.** 1/6 Taler (Feinsilber) 1780 IWS, Clausthal. **Ausbeute** der Grube St. Andreas. Gekrönter Wappenschild, darüber geteilte Jahreszahl, darunter Wertzahl in Hochoval / Der Heilige Andreas von vorne trägt Kreuz, unten im Abschnitt Signatur I.W.S. (Münzmeister Johann Wilhelm Schlemm). Riffelrand. Müseler 10.6.4.32. We. 2839. Smith 242. 3,35 g. Feine Eichentönung, sehr schön - vorzüglich 30,-



4257



4257 **Georg Ludwig, 1698 - 1727.** 1/3 Taler (Feinsilber) 1710 HB, Clausthal. **Ausbeute** der Grube St. Andreas. Von Fürstenhut bekrönter Wappenschild, oben links Jahreszahl, im Feld geteilte Signatur H - B (Münzmeister Heinrich Bonhorst), unten Wertzahl / Der Heilige Andreas nach vorne trägt Kreuz. Riffelrand. Müseler 10.5.57. We. 2167. 6,34 g. Attraktive Tönung, fast sehr schön 30,-



4261



4261 **Georg III. 1760 - 1820.** 1/6 Taler (Feinsilber) 1787 IWS, Clausthal. Büste nach rechts, darunter Signatur I.W.S. (Münzmeister Johann Wilhelm Schlemm) / Krone über von Devisenband des Hosenbandordens umgebenem Wappenschild, oben geteilte Jahreszahl, unten Wertzahl in Kartusche. Riffelrand. Welter 2835. 3,35 g. Dunkle Tönung, leichte Prägeschwäche, winziges Zainende, sehr schön 25,-



4258



4258 **Georg Ludwig, 1698 - 1727.** 6 Mariengroschen (Feinsilber) 1715 HCB, Clausthal. Steigendes Ross nach links, darunter Wertzahl 1/6 in Hochoval / Wertangabe, Jahreszahl und Signatur H.C.B. (Heinrich Christian Bonhorst) in fünf Zeilen. Walzenprägung. Welter 2188. Fiala 3388. Schön 78. 3,20 g. Attraktive Tönung, leicht gewellt, kleine Kratzer, fast sehr schön 25,-



4262



4262 **Georg III. 1760 - 1820.** 24 Mariengroschen (Feinsilber) 1793 PLM, Clausthal. Gekrönter Wappenschild, darunter Wertzahl in Hochoval / Wertangabe und Jahreszahl in vier Zeilen, darunter Signatur P.L.M. (Münzmeister Philipp Ludewig Magius). Kettenrand. Fiala 4863. Welter 2817. 13,00 g. **Besserer Jahrgang.** Feine Eichentönung, vorzüglich 75,-



4259



4259 **Georg Ludwig, 1698 - 1727.** 1/6 Taler (Feinsilber) 1719 HCB, Clausthal. Steigendes Ross nach links, darunter Signatur H. C. B. (Münzmeister Heinrich Cristian Bonhorst) / Vier ins Kreuz gestellte, jeweils gekrönte Wappenschilde, in der Mitte Wertzahl. Riffelrand. Welter 2258. Smith 55. 3,28 g. Feine Eichentönung, sehr schön - vorzüglich 60,-



4263



4263 **Georg III. 1760 - 1820.** 24 Mariengroschen (Feinsilber) 1796 PLM, Clausthal. Gekrönter Wappenschild, darunter Wertzahl in Hochoval / Wertangabe und Jahreszahl in vier Zeilen, darunter Signatur P.L.M. (Münzmeister Philipp Ludewig Magius). Kettenrand. Welter 2817. Kahnt 191. 13,07 g. Attraktive Tönung, Kratzer, winziges Zainende und Randfehler, fast vorzüglich 40,-



4264



- 4264 **Georg III. 1760 - 1820.** 2/3 Taler (Gulden) 1802 C, Hannover. Belorbeerte Büste nach rechts / Große Wertzahl, darunter Münzzeichen C zwischen zwei Rosetten. Kettenrand. Welter 2810. Schön 369. Kahnt 193. Smith 228. 17,28 g. Feine Eichentönung, etwas berieben, fast vorzüglich 100,-



4268



- 4268 36 Grote 1859, Bremen. Gekröntes, ovales Stadtwappen von zwei Löwen gehalten / Wertangabe und Jahreszahl in vier Zeilen, umgeben von Eichenkranz. Vertiefte Rändelung. AKS 1. J. 21. Kahnt 159. 8,73 g. Dunkle Tönung, minimal berieben, winzige Randfehler, sehr schön - vorzüglich 25,-



4265



- 4265 **Georg III. 1760 - 1820.** 2/3 Taler (Feinsilber) 1804 GFM, Clausthal. Gekrönter Wappenschild, darunter Signatur G.F.M. (Münzmeister Georg Friedrich Michaelis) / Große Wertzahl, links oben Jahreszahl. Kettenrand. Knyphausen 3638. Welter 2814. Kahnt 194. 12,87 g. Fleckige Tönung, kleine Kratzer, sehr schön 30,-



4269



- 4269 Taler 1863, Hannover. Auf das **50. Jubiläum der Befreiungskriege**. Gekröntes Stadtwappen von zwei Löwen gehalten, darunter Wertangabe / Fünf Zeilen Schrift und Jahreszahl unter Eisernem Kreuz in Eichenkranz. Vertiefte Randschrift. Thun 124. Dav. 626. AKS 14. J. 26. Kahnt 161. 17,52 g. Herrliche Tönung, winzige Kratzer, vorzüglich 75,-



4266



- 4266 **Georg III. 1760 - 1820.** 2/3 Taler (Feinsilber) 1805 GFM, Clausthal. Gekrönter Wappenschild, darunter Signatur G.F.M. (Münzmeister Georg Friedrich Michaelis) / Große Wertzahl, links oben Jahreszahl. Kettenrand. Welter 2814. Kahnt 194. 13,02 g. Dunkle Tönung, kleine Kratzer, sehr schön - vorzüglich 60,-



4270



- 4270 Taler 1865 B, Hannover. Auf das **2. Deutsche Bundesschießen**. Gekröntes Stadtwappen gehalten von zwei Löwen, darunter Wertangabe / Fünf Zeilen Schrift und Jahreszahl unter Eisernem Kreuz in Eichenkranz, unten im Kranz gekreuzte Flinten, darunter Münzzeichen B. Vertiefte Randschrift. Thun 126. Dav. 628. AKS 16. J. 37. Kahnt 163. 17,52 g. Feine Tönung, gutes vorzüglich 100,-



4267



- 4267 24 Grote 1749, Bremen. Mit dem Titel von Kaiser Franz I., 1745 - 1765. Gekrönte Wappenkartusche, zwischen geteilter Jahreszahl, im Abschnitt Wertangabe / Gekrönter Doppeladler mit Reichsinsignien. Schräger Riffelrand. Jungk 609. 8,47 g. Dunkle Tönung, leichte Prägenschwäche, gutes sehr schön 80,-



4271



- 4271 Taler 1871 B, Hannover. Sogenannter "**Siegestaler**". Gekrönter Wappenschild von zwei Löwen gehalten, darunter Wertangabe / Sechs Zeilen Schrift und Jahreszahl in Eichenkranz, darunter Münzzeichen B. Vertiefte Randschrift. Thun 127. Dav. 629. AKS 17. J. 28. Kahnt 164. 17,50 g. Feine Tönung, winzige Randfehler und Kratzer, vorzüglich 75,-

BREMEN, Stadt



4272

BRESLAU, Stadt

4272 Silbermedaille 1749, unsigniert von G.W. Kittel. Auf die durch einen Blitzschlag verursachte Explosion des Pulverturms in Breslau. Blitz schlägt in den Pulverturm / Ansicht des zerstörten Stadtteils, darunter Datum. Glatter Rand. 32mm F. u. S. 4337. 11,46 g. Attraktive Tönung, minimale Kratzer, sehr schön 50,-



4275

EMDEN, Stadt

4275 Gulden zu 28 Stübern o.J., Emden. Mit dem Titel von Kaiser Ferdinand II., 1619 - 1637. Gekrönter und verzierter Wappenschild, darunter Wertzahl / Gekrönter Doppeladler mit Reichsapfel auf der Brust, in der Mitte Wertzahl. Walzenprägung. Knyph. 6286. Dav. 507. 19,48 g. Dunkle Tönung, Prägeschwäche, Randfehler, schön - sehr schön 40,-



4273

BRESLAU, Bistum

4273 Friedrich von Hessen, 1671 - 1682. 6 Kreuzer 1680 LPH, Neiße. Drapiertes Brustbild in geistlichem Ornat nach rechts, darunter Wertzahl in Oval / Verzierter Wappenschild, darüber Kardinalshut, oben geteilte Jahreszahl, darunter geteilte Signatur LP - H (Wardein Leonhard Paul Haller). Walzenprägung. Kopicki 6913. F. u. S. 2713. 3,04 g. Dunkle Tönung, etwas justiert, leichte Prägeschwäche, sehr schön 50,-



4276

FRANKFURT AM MAIN, Stadt

4276 Turnose o.J. (um 1512), Frankfurt am Main. Gekrönter Adler mit Kopf nach links, Umschrift und Lilienkreis / Balkenkreuz, doppelte Umschrift. Schulten 866. J.u.F. 171e. 2,58 g. Feine Tönung, leicht gebogen, kleine Prägeschwäche, fast sehr schön 75,-



4274

CRASSENSTEIN

4274 Franz Arnold von Wendt und Hardenberg, 1711 - 1768. Urkunde Pergamenturkunde, datiert auf den 27. Mai 1749, mit eigenhändiger Unterschrift sowie anhängender Siegelkapsel aus gedrechseltem Holz (Wachssiegel verlustig). R! Urkunde intakt, Siegel defekt 100,-



4277

4277 Reichstaler 1622 AE, Frankfurt am Main. Mit dem Titel von Kaiser Ferdinand II., 1619 - 1637. Gekrönter und nimbierter Doppeladler mit Reichsapfel auf der Brust, oben geteilte Signatur Schlüssel - AE(ligiert) (Münzmeister Caspar Ayrer) / Blumenkreuz mit dem Frankfurter Adlerwappen in der Mitte. Walzenprägung. Dav. 5289. J.u.F. 374. 28,94 g. Feine Tönung, leicht gereinigt, winzige Henkelspur, winzige Prägeschwäche, sehr schön 120,-



4278

4278 Sortengulden zu 60 Kreuzern 1693 IIF, Frankfurt am Main. Frankfurter Adler, den gekrönten Kopf nach links, im Feld geteilte Signatur II - F (Münzmeister Johann Jeremias Freitag), darunter Wertzahl 60 / Blumenkreuz, in den Winkeln jeweils Arabeske. Walzenprägung. Dav. 517. J.u.F. 575a. 16,91 g. Dunkle Tönung, gutes sehr schön 100,-

Signatur *P.C.B* (Münzmeister Philipp Christian Bunsen) zwischen geteilter Signatur G - N. (Wardein Georg Neumeister) / Blumenkreuz, in den Winkeln Arabesken. Laubrand. Dav. 2223. J.u.F. 831ff. 13,98 g. Dunkle Tönung, leicht justiert, Prägeschwäche, sehr schön / fast vorzüglich 90,-



4282

4282 1/2 Konventionstaler 1791 IGB-HH, Frankfurt am Main. Frankfurter Adler, Kopf nach links, darunter Signatur *I.G.B* (Münzmeister Johann Georg Bunsen) zwischen geteilter Signatur H - H (Wardein Heinrich Hille) / Wertangabe und Jahreszahl in vier Zeilen, zwischen gekreuztem Palm- und Lorbeerzweig. Laubrand. Schön 104. J.u.F. 938. 13,95 g. Attraktive Tönung, minimal justiert, sehr schön - vorzüglich 100,-



4279

4279 Sortengulden zu 60 Kreuzern 1693 IIF, Frankfurt am Main. Frankfurter Adler, zwischen geteilter Signatur II - F (Münzmeister Johann Jeremias Freitag) / Blumenkreuz, in den Winkeln jeweils Arabeske, oben links Jahreszahl. Walzenprägung. Dav. 517. J.u.F. 575. 17,02 g. Kräftige Tönung, Henkelspur, sehr schön / schön 40,-



4283

4283 Doppelgulden 1848, Frankfurt am Main. Auf die Wahl von **Erzherzog Johann** von Österreich zum Reichsverweser. Doppeladler / Vier Zeilen Schrift, darunter gekreuzter Lorbeer- und Palmzweig. Vertiefte Randschrift. Kahnt 176. Thun 135. Dav. 644. AKS 39. J. 46. 21,19 g. Feine Tönung, kleine Kratzer, vorzüglich - Stempelglanz aus Erstabschlag 80,-



4280

4280 1/4 Konventionstaler 1762 IOT, Frankfurt am Main. Frankfurter Adler mit dem Kopf nach links, darunter Signatur I.O.T (Münzmeister Johann Otto Trümmer) / Blumenkreuz, in den Winkeln Arabesken, in der Umschrift Rosette. Riffelrand. J.u.F. 821b. 9,79 g. Attraktive Tönung, fast sehr schön 40,-



4284

4284 Doppelgulden 1848, Frankfurt am Main. Auf die Wahl von **Erzherzog Johann** von Österreich zum Reichsverweser. Doppeladler / Vier Zeilen Schrift, darunter gekreuzter Lorbeer- und Palmzweig. Vertiefte Randschrift. Thun 135. Dav. 644. AKS 39. Kahnt 176. J. 46. 21,14 g. Kräftige Tönung, fast vorzüglich 75,-



4281

4281 1/2 Konventionstaler 1764 PCB, Frankfurt am Main. Frankfurter Adler mit dem Kopf nach links, darunter



4285

4285 Doppelgulden 1848, Frankfurt am Main. Auf das **Paulskirchen-Parlament**. Frankfurter Adler, den gekrönten Kopf nach links / Doppeladler. Vertiefte Randschrift. Thun 134. Dav. 643. AKS 38. Kahnt 175. J. 45. 21,17 g. Feine Tönung, winzige Kratzer, vorzüglich - Stempelglanz 120,-



4289

4289 Vereinstaler 1859, Frankfurt am Main. Auf den 100. Geburtstag von **Friedrich von Schiller**. Frankfurter Adler / Sechs Zeilen Schrift. Vertiefte Randschrift. Thun 139. Dav. 650. AKS 43. Kahnt 167. J. 50. 18,42 g. Feine Tönung, vorzüglich 40,-



4286

4286 6 Kreuzer 1853, Frankfurt am Main. Stadtansicht / Wertangabe und Jahreszahl in drei Zeilen, umgeben von Eichenkranz. Vertiefte Rändelung. AKS 20. J. 30. 2,60 g. **Prachtexemplar**. Feine Tönung, winzige Kratzer, vorzüglich - Stempelglanz aus Erstabschlag 25,-



4290

4290 Vereinstaler 1859, Frankfurt am Main. Frankfurter Adler, darunter Jahreszahl / Brustbild der Frankfortia nach rechts, im Armabschnitt vertiefte Signatur. Vertiefte Randschrift. Thun 142. Dav. 649. AKS 8. Kahnt 168. J. 41. 18,32 g. Attraktive Tönung, sehr schön 40,-



4287

4287 Vereinstaler 1858, Frankfurt am Main. Frankfurter Adler, darunter Jahreszahl / Brustbild der Frankfortia nach rechts, im Armabschnitt vertiefte Signatur, links in Hintergrund Eschenheimer Turm mit Dächern, rechts Frankfurter Dom. Vertiefte Randschrift. Thun 141 Dav. 648. AKS 7. Kahnt 166. J. 40. 18,52 g. Kräftige Tönung, winzige Kratzer, gutes sehr schön 100,-



4291

4291 Vereinstaler 1860, Frankfurt am Main. Brustbild der Frankfortia nach rechts / Frankfurter Adler, darunter Jahreszahl. Vertiefte Randschrift. Thun 142. Dav. 649. AKS 8. Kahnt 168. J. 41. 18,37 g. Dunkle Tönung, sehr schön 55,-



4288

4288 Vereinstaler 1859, Frankfurt am Main. Auf den 100. Geburtstag von **Friedrich von Schiller**. Frankfurter Adler / Sechs Zeilen Schrift. Vertiefte Randschrift. Thun 139. Dav. 650. AKS 43. Kahnt 167. J. 50. 18,47 g. Feine Eichentönung, winzige Kratzer, fast vorzüglich 50,-



4292

4292 Vereinstaler 1860, Frankfurt am Main. Frankfurter Adler, darunter Jahreszahl / Brustbild der Frankfortia nach rechts, im Armabschnitt vertiefte Signatur. Vertiefte Randschrift. Kahnt 168. Thun 142. Dav. 649. AKS 8. J. 41. 18,50 g. Attraktive Tönung, vorzüglich 50,-



4293



4293 Vereinstaler 1860, Frankfurt am Main. Frankfurter Adler, darunter Jahreszahl / Brustbild der Frankfurtia nach rechts, im Armabschnitt vertiefte Signatur. Vertiefte Randschrift. Thun 142. Dav. 649. AKS 8. Kahnt 168. J. 41. 18,33 g. Attraktive Tönung, kleine Kratzer, sehr schön 40,-



4297



4297 Vereinstaler 1862, Frankfurt am Main. Frankfurter Adler, darunter Jahreszahl / Brustbild der Frankfurtia nach rechts, im Armabschnitt vertiefte Signatur. Vertiefte Randschrift. Thun 144. Dav. 652. AKS 10. Kahnt 170. J. 42b. 18,47 g. Feine Tönung, sehr schön 40,-



4294



4294 Vereinstaler 1860, Frankfurt am Main. Frankfurter Adler, darunter Jahreszahl / Brustbild der Frankfurtia nach rechts, im Armabschnitt vertiefte Signatur. Vertiefte Randschrift. Thun 142. Dav. 649. AKS 8. Kahnt 168. J. 41. 18,33 g. Attraktive Tönung, fast sehr schön 40,-



4298



4298 Vereinstaler 1862, Frankfurt am Main. Auf das **Deutsche Schützenfest**. Frankfurter Adler / Stehende Frankfurtia auf Schild gestützt nach links, im Feld geteiltes Datum, in der Plinte Signatur. Vertiefte Randschrift. Thun 146. J. 51. Kahnt 171. Dav. 653. AKS 44. 18,47 g. Feine Tönung, sehr schön 40,-



4295



4295 Doppeltaler (2 Vereinstaler) 1861, Frankfurt am Main. Frankfurter Adler, darunter Jahreszahl / Brustbild der Frankfurtia mit Eichenkranz nach rechts, im Armabschnitt vertiefte Signatur. Vertiefte Randschrift. Thun 145. Dav. 651. AKS 4. Kahnt 183. J. 43. 36,89 g. Attraktive Tönung, sehr schön 100,-



4299



4299 Doppeltaler (2 Vereinstaler) 1862, Frankfurt am Main. Gekrönter Frankfurter Adler nach links, darunter Jahreszahl / Brustbild der Frankfurtia nach rechts, im Armabschnitt vertiefte Signatur. Vertiefte Randschrift. Kahnt 183. Thun 145. J. 43. Dav. 651. AKS 4. 36,97 g. Attraktive Tönung, gutes sehr schön 100,-



4296



4296 Vereinstaler 1862, Frankfurt am Main. Auf das **Deutsche Schützenfest**. Frankfurter Adler, Kopf nach links / Frankfurtia mit Wappenschild nach links, dazwischen geteilte Jahreszahl, im Fußabschnitt vertiefte Signatur. Vertiefte Randschrift. Thun 146. Dav. 653. AKS 44. Kahnt 171. J. 51. 18,48 g. Feine Tönung, vorzüglich aus Erstabschlag 100,-



4300



4300 Vereinstaler 1863, Frankfurt am Main. Auf den **Fürstentag** in Frankfurt. Gekrönter Frankfurter Adler, darunter Wertangabe / Ansicht des Frankfurter Römers. Vertiefte Randschrift. Thun 147. Dav. 654. AKS 45. Kahnt 172. J. 52. 18,52 g. Feine Tönung, winzige Kratzer und Randfehler, gutes vorzüglich aus Erstabschlag 150,-



4301

4301 Vereinstaler 1863, Frankfurt am Main. Auf den **Fürstentag** in Frankfurt. Gekrönter Frankfurter Adler, darunter Wertangabe / Ansicht des Frankfurter Römers. Vertiefte Randschrift. Thun 147. Dav. 654. AKS 45. Kahnt 172. J. 52. 18,46 g. Attraktive Tönung, winzige Kratzer, fast vorzüglich 100,-

Frankofurtia nach rechts, im Armabschnitt vertiefte Signatur. Vertiefte Randschrift. Thun 145. Dav. 651. AKS 4. Kahnt 183. J. 43. 36,97 g. Attraktive Tönung, sehr schön - vorzüglich 100,-
Letzte Prägung der unabhängigen Stadt Frankfurt am Main, die noch im selben Jahr von preußischen Truppen annektiert wurde.



4305

4305 2 Kreuzer (Halbatzen) 1721, Freiburg. Rabenkopf nach links / Adler. Schön 24. 1,02 g. Feine Tönung, sehr schön 20,-

FREIBURG IM BREISGAU, Stadt



4302

4302 Vereinstaler 1865, Frankfurt am Main. Frankfurter Adler, darunter Jahreszahl / Brustbild der Frankofurtia nach rechts, im Armabschnitt vertiefte Signatur. Vertiefte Randschrift. Thun 144. Dav. 652. AKS 10. Kahnt 170. J. 42b. 18,46 g. Attraktive Tönung, gutes sehr schön 60,-



4306

FULDA, Abtei (ab 1752 Erzbistum)

4306 **Adalbert von Harstall, 1788 - 1802.** 1/2 Konventionstaler 1796 VH, Fulda. Gekrönter Wappenschild, darunter geteilte Signatur V - H (Münzmeister Ludwig van Hoven), darunter vier ins Kreuz gestellte Punkte / Drei Zeilen im Lorbeerkranz. Laubrand. Schön 99. Eichelmann 172b. Buchonia 8. 13,96 g. Attraktive Tönung, sehr schön - vorzüglich 100,-
Aus silbernen Gerätschaften des Stifts hergestellt.



4303

4303 Vereinstaler 1865, Frankfurt am Main. Gekrönter Frankfurter Adler nach links, darunter Jahreszahl / Brustbild der Frankofurtia nach rechts, im Armabschnitt vertiefte Signatur. Vertiefte Randschrift Kahnt 170. Thun 144. J. 42b. Dav. 652. AKS 10. 18,45 g. Feine Eichentönung, sehr schön 40,-



4307

HAMBURG, Stadt

4307 Reichstaler zu 32 Schillingen 1621, Hamburg. Mit dem Titel von Kaiser Ferdinand II., 1619 - 1637. Gekrönter Doppeladler mit Reichsapfel auf der Brust, darin Wertzahl 3Z / Burgtor mit drei Türmen, Jahreszahl in der Umschrift. Gaed. 405. Dav. 5365. 28,46 g. Dunkle Tönung, Fassungsspuren, Prägeschwäche, ansonsten sehr schön 100,-



4304

4304 Doppeltaler (2 Vereinstaler) 1866, Frankfurt am Main. Frankfurter Adler, darunter Jahreszahl / Brustbild der



4308



4308 16 Schilling 1726 IHL, Hamburg. Mit dem Titel von Kaiser Karl VI., 1711 - 1740. Behelmt und geziertes Wappenschild, im Feld geteilte Jahreszahl, darunter Wertangabe und Signatur I.H.L. (Münzmeister Johann Hinrich Löwe) in verzierter Kartusche / Gekrönter Doppeladler mit Reichsapfel auf der Brust und Reichsinsignien. Riffelrand. Gaed. 689. J. 8. 9,11 g. Attraktive Tönung, sehr schön 30,-

4311 32 Schilling 1762 OHK, Hamburg. Mit dem Titel von Kaiser Franz I., 1745 - 1765. Behelmt und geziertes Wappenschild, im Feld geteilte Signatur OH - K. (Münzmeister Otto Heinrich Knorre), darunter Wertangabe in verzierter Kartusche / Gekrönter Doppeladler mit Reichsapfel auf der Brust und Reichsinsignien, darunter geteilte Jahreszahl. Schräger Riffelrand. Gaed. 644. J. 23. 18,16 g. Feine Tönung, kleiner Schrötlingsriss, sehr schön 40,-



4312



4312 16 Schilling 1789 OHK, Hamburg. Mit dem Titel von Kaiser Joseph II., 1765 - 1790. Behelmt Wappenschild unter Wertzahl, darunter Signatur O.H.K. (Münzmeister Otto Heinrich Knorre) / Gekrönter Doppeladler mit Reichsapfel auf der Brust und Reichsinsignien, darüber Jahreszahl. Schräger Riffelrand. Gaed. 697. J. 32. 9,06 g. Feine Eichentönung, sehr schön 30,-



4309



4309 16 Schilling 1731 IHL, Hamburg. Mit dem Titel von Kaiser Karl VI., 1711 - 1740. Behelmt und geziertes Wappenschild, im Feld geteilte Jahreszahl, darunter Wertangabe in verzierter Kartusche / Gekrönter Doppeladler mit Reichsapfel auf der Brust und Reichsinsignien, darunter geteilte Signatur I.H. - L. (Münzmeister Johann Hinrich Löwe). Riffelrand. Gaed. 692. J. 12. 9,07 g. Feine Tönung, gutes sehr schön 40,-



4313



4313 32 Schilling 1795 OHK, Hamburg. Mit dem Titel von Kaiser Franz II., 1792 - 1806. Behelmt Wappenschild, darunter Signatur O.H.K. (Münzmeister Otto Heinrich Knorre) / Gekrönter Doppeladler mit Reichsapfel auf der Brust und Reichsinsignien, darüber Jahreszahl. Schräger Riffelrand. Gaed. 652. J. 37. 18,40 g. Attraktive Tönung, leichte Prägeschwäche, leicht justiert, sehr schön - vorzüglich 50,-



4310



4310 32 Schilling 1737 IHL, Hamburg. Mit dem Titel von Kaiser Karl VI., 1711 - 1740. Behelmt und geziertes Wappenschild, im Feld geteilte Jahreszahl, darunter Wertangabe in verzierter Kartusche / Gekrönter Doppeladler mit Reichsapfel auf der Brust und Reichsinsignien, darunter geteilte Signatur I.H. - L. (Münzmeister Johann Hinrich Löwe). Riffelrand. Gaed. 634. Dav. 539. 18,28 g. Attraktive Tönung, kleine Randfehler und Prägeschwäche, sehr schön - vorzüglich 80,-



4314



4314 32 Schilling 1796 OHK, Hamburg. Mit dem Titel von Kaiser Franz II., 1792 - 1806. Einfach behelmt Wappenschild, darunter Signatur O.H.K. (Münzmeister Otto Heinrich Knorre) / Gekrönter Doppeladler mit Reichsapfel auf der Brust und Reichsinsignien, darüber Jahreszahl. Schräger Riffelrand. Gaed. 653. 18,27 g. Attraktive Tönung, kleiner Schrötlingsfehler, justiert, leichte Prägeschwäche, gutes sehr schön 50,-



4311





4315

4315 32 Schilling 1808 HSK, Hamburg. Sogenannte "Franzosen-Doppelmark". Behelmter und gezielter Wappenschild, darunter Signatur H.S.K. (Münzmeister Hans Schierven Knoph) / Wertangabe und Jahreszahl in fünf Zeilen. Laubrand. Gaed. 655. AKS 12. J. 38. Dav. 657. 18,36 g. Feine Tönung, minimale Schrötlingsfehler, sehr schön / vorzüglich 80,-

4318 12 Mariengroschen (Feinsilber) 1669 AS, Braunschweig. Steigender Löwe nach links über Stadttor mit zwei Türmen, darin Kleeblatt / Wertangabe mit Rosetten in drei Zeilen, darunter durch Rosette geteilte Signatur A - S (Münzmeister Andreas Schele). Buck/Meier 274. 7,18 g. **Weit überdurchschnittliche Erhaltung.** Herrliche Tönung, kleine Prägeschwäche, vorzüglich / gutes vorzüglich 75,-



4319

4319 6 Mariengroschen 1671, Hannover. Dreiblättriges Kleeblatt, ohne Signatur / Wertangabe in drei Zeilen, mit fünf Rosetten. Buck/Meier 285b. 5,46 g. Feine Tönung, Prägeschwäche, sehr schön 30,-



4316

4316 32 Schilling 1809 CAIG, Hamburg. Sogenannte "Franzosen-Doppelmark". Behelmter und gezielter Wappenschild, darunter Signatur C.A.I.G. (Münzmeister C. Ginquembre) / Wertangabe und Jahreszahl in fünf Zeilen. Laubrand. Kahnt 189. AKS 14. J. 39. 14,16 g. Feine Eichentönung, minimale Henkelspur, etwas justiert, sehr schön - vorzüglich 30,-



4320

4320 AE Bronzemedaille 1865, unsigniert. Auf das 50. Jubiläum der **Schlacht bei Waterloo**. Löwe nach links auf Burgtor, darin Nesselblatt / Fünf Zeilen Schrift, umgeben von Lorbeerkranz. Glatter Rand. 30 mm. Knyphausen 5238. Wurzb. 3562. 9,97 g. Dunkle Tönung, sehr schön - vorzüglich 20,-



4317

HANNOVER, Stadt

4317 6 Mariengroschen 1668 AS, Hannover. Dreiblättriges Kleeblatt, in unteren Winkeln geteilte Signatur A - S (Münzmeister Andreas Schele) / Wertangabe in drei Zeilen, mit drei großen Rosetten. Walzenprägung. Buck/Meier 259. 5,73 g. Attraktive Tönung, kleiner Schrötlingriss und Stempelfehler, sehr schön 30,-



4321

4321 Silbermedaille 1872, von H. Brehmer. Auf das **Vierte Deutsche Bundesschießen** in Hannover. Germania mit Reichskrone und Kranz in der Rechten, das Schwert in der Linken, halblinks sitzend, rechts daneben Schild und Schießscheibe, auf der Plinte rechts Signatur, im Abschnitt Ort und Jahreszahl / Einfach behelmte und gezielte Stadt-wappenkartusche, gehalten von Löwen und Einhorn. Glatter Rand. 33 mm. Kahnt 246. Slg. Peltzer 1265. Thun 179. J. 100. Steulmann 1. 16,80 g. Feine Eichentönung, winzige Kratzer, gutes vorzüglich aus Erstabschlag 120,-



4318



4322



HANNOVER

4322 **Georg III., (1760) - 1820.** 3 Mariengroschen 1816 CHH, Hannover. Steigendes Ross nach links, darunter Signatur C.H.H. (Münzmeister Christian Heinrich Hase) / Wertangabe und Jahreszahl in vier Zeilen. AKS 12. Welter 2849. J. 12a. 3,25 g. Feine, etwas unregelmäßige Tönung, vorzüglich 40,-



4326



4326 **Georg IV., 1820 - 1830.** 16 Gute Groschen (1/2 Konventionstaler) 1821 M, Clausthal. Steigendes Ross nach links, auf der Plinte links Signatur M (Stempelschneider Heinrich Ludwig Maaß), mit Punkt hinter XX / Wertangabe in drei Zahlen, oben links Jahreszahl. Kettenrand. AKS 35. J. 23c. 11,59 g. Attraktive Tönung, kleine Kratzer, gutes sehr schön 40,-



4323



4323 **Georg IV., 1820 - 1830.** 16 Gute Groschen (1/2 Konventionstaler) 1820 M, Hannover. Steigendes Ross nach links, links auf der Plinte Signatur M, im Abschnitt Wertangabe in zwei Zeilen / Wertangabe in fünf Zeilen, links oben Jahreszahl. Kettenrand. Schön 66. Kahnt 200. AKS 31. J. 23a We. 2818. 11,75 g. R! Feine Eichentönung, kleine Kratzer, fast vorzüglich 125,-



4327



4327 **Georg IV., 1820 - 1830.** 16 Gute Groschen (1/2 Konventionstaler) 1825 M, Clausthal. Steigendes Ross nach links, auf der Plinte links Signatur M (Stempelschneider Heinrich Ludwig Maaß), mit Punkt hinter XX / Wertangabe und Jahreszahl in vier Zeilen. Kettenrand. Kahnt 207. AKS 38. J. 23h. 11,69 g. Feine Tönung, winzige Kratzer, gutes vorzüglich 80,-



4324



4324 **Georg IV., 1820 - 1830.** 16 Gute Groschen (1/2 Konventionstaler) 1820 M, Hannover. Steigendes Ross nach links, links in der Plinte Signatur M, im Abschnitt Wertangabe in zwei Zeilen (mit Punkt hinter Mark) / Wertangabe in fünf Zeilen, oben links Jahreszahl. Kettenrand. Kahnt 201a. AKS 33. J. 23b. 11,75 g. Feine Eichentönung, Randdelle und Kratzer, vorzüglich 60,-



4328



4328 **Georg IV., 1820 - 1830.** 2/3 Taler (Gulden) 1826 B, Hannover. Belorbeerte Büste nach links / Große Wertzahl, darunter Münzzeichen B. Riffelrand. Kahnt 209. AKS 40. J. 25a. 17,04 g. Feine Tönung, winzige Kratzer, sehr schön 50,-



4325



4325 **Georg IV., 1820 - 1830.** 1/6 Taler 1821 B, Hannover. Steigendes Ross nach links, darunter Münzzeichen B. / Wertangabe und Jahreszahl in vier Zeilen. Riffelrand. AKS 41. J. 22. 5,72 g. Kräftige Tönung, vorzüglich 40,-



4329



4329 **Georg IV., 1820 - 1830.** 2/3 Taler (Feinsilber) 1827 C, Clausthal. Belorbeerte Büste nach links, im Halsabschnitt Signatur M (Stempelschneider Heinrich Ludwig Maaß), darunter Münzzeichen C / Große Wertzahl. Kettenrand. Kahnt 208. AKS 39. J. 24. 12,99 g. Dunkle Tönung, kleine Kratzer, sehr schön - vorzüglich 80,-



4330



4330 **Georg IV., 1820 - 1830.** 16 Gute Groschen (1/2 Konventionstaler) 1828 M, Clausthal. Steigendes Ross nach links, auf der Plinte links Signatur M (Stempelschneider Heinrich Ludwig Maaß), mit Punkt hinter XX / Wertangabe und Jahreszahl in vier Zeilen. Kettenrand. Kahnt 207. AKS 38. J. 23. 11,75 g. Dunkle Tönung, kleine Kratzer, sehr schön 40,-



4334



4334 **Wilhelm IV., 1830-1837.** 2/3 Taler (Feinsilber) 1833, Hannover. Krone über Wappenkartusche, diese umgeben von Devisenband des Hosenbandordens / Große Wertzahl, darunter Jahreszahl zwischen bogigem FEINES - SILBER. Kettenrand. Kahnt 213c. AKS 67. J. 34b. 13,03 g. Feine Eichentönung, winzige Kratzer, vorzüglich 80,-



4331



4331 **Georg IV., 1820 - 1830.** 16 Gute Groschen (1/2 Konventionstaler) 1829 M, Clausthal. Steigendes Ross nach links, auf der Plinte links Signatur M (Stempelschneider Heinrich Ludwig Maaß), ohne Punkt hinter XX / Wertangabe und Jahreszahl in vier Zeilen. Kettenrand. Welter 3016. Kahnt 207. AKS 38. J. 23. 11,78 g. Attraktive Tönung, winzige Kratzer, gutes sehr schön 30,-



4335



4335 **Wilhelm IV., 1830-1837.** 16 Gute Groschen (1/2 Konventionstaler) 1833 A, Clausthal. Steigendes Ross nach links, auf der Plinte Signatur K, ohne Punkt nach XX / Wertangabe, Jahreszahl und Münzzeichen A in fünf Zeilen. Kettenrand. Kahnt 212. Welter 3056. AKS 66. J. 33. 11,76 g. Attraktive Tönung, winzige Kratzer und Schrötlingsfehler, fast vorzüglich 40,-



4332



4332 **Wilhelm IV., 1830-1837.** 16 Gute Groschen (1/2 Konventionstaler) 1831 M, Clausthal. Steigendes Ross nach links, auf der Plinte links Signatur M (Stempelschneider Heinrich Ludwig Maaß), mit Punkt hinter XX / Wertangabe und Jahreszahl in vier Zeilen. Kettenrand. Kahnt 211. AKS 66. J. 33a. 11,82 g. **Überdurchschnittliche Erhaltung.** Feine Tönung, winzige Schrötlingsfehler und Kratzer, gutes vorzüglich 50,-



4336



4336 **Wilhelm IV., 1830-1837.** 16 Gute Groschen (1/2 Konventionstaler) 1834 W-A, Clausthal. Steigendes Ross nach links, auf der Plinte links Signatur W (Stempelschneider Friedrich Welkner), ohne Punkt hinter XX / Wertangabe und Jahreszahl in vier Zeilen, darunter Münzzeichen A. Kettenrand. Kahnt 212. Welter 3057. AKS 66. J. 33e. 11,88 g. Feine Eichentönung, winzige Kratzer, kleiner Randfehler, gutes vorzüglich 80,-



4333



4333 **Wilhelm IV., 1830-1837.** 16 Gute Groschen (1/2 Konventionstaler) 1832 M-A, Clausthal. Steigendes Ross nach links, auf der Plinte links Signatur M (Stempelschneider Heinrich Ludwig Maaß), ohne Punkt hinter XX / Wertangabe und Jahreszahl in vier Zeilen, darunter Münzzeichen A. Kettenrand. Kahnt 212. AKS 66. J. 33e. 11,71 g. Dunkle Tönung, kleine Kratzer, sehr schön 40,-



4337



4337 **Wilhelm IV., 1830-1837.** Taler (Feinsilber) 1835 A, Clausthal. Büste nach rechts, darunter Münzzeichen A / Wertangabe und Jahreszahlen in drei Zeilen. Vertiefte Randschrift. Thun 153. Dav. 663. AKS 63. J. 51. Kahnt 220. 16,73 g. Feine Eichentönung, kleine Kratzer, sehr schön - vorzüglich 60,-



4338



4338 **Wilhelm IV., 1830-1837.** Taler (Feinsilber) 1835 A, Clausthal. Büste nach rechts, darunter Münzzeichen A / Wertangabe und Jahreszahlen in drei Zeilen. Vertiefte Randschrift. Kahnt 220. Thun 153. Dav. 663. AKS 63. J. 51. 16,73 g. Feine Eichentönung, kleine Kratzer, ansonsten vorzüglich 50,-



4342



4342 **Ernst August, 1837 - 1851.** Taler 1844 A, Clausthal. Büste nach rechts, darunter Münzzeichen A / Gekrönter und verzierter Wappenschild, darunter geteilte Jahreszahl. Vertiefte Randschrift. Kahnt 231. Thun 164. Dav. 673. AKS 105. J. 69. 22,12 g. Feine Eichentönung, leichte Prägeschwäche, winzige Kratzer, sehr schön 50,-



4339



4339 **Wilhelm IV., 1830-1837.** Taler 1836 B, Hannover. Büste nach rechts, darunter Münzzeichen B / Gekrönter Wappenschild, umher Lorbeerkrantz und Ordenskollane, darunter geteilte Jahreszahl. Vertiefte Randschrift. Kahnt 222. Thun 155. Dav. 665. AKS 65. J. 50. 21,96 g. Feine Eichentönung, winzige Kratzer, sehr schön 75,-



4343



4343 **Ernst August, 1837 - 1851.** Taler 1848 A, Clausthal. Büste nach rechts, darunter Münzzeichen A / Gekrönter und verzierter Wappenschild, darunter geteilte Jahreszahlen. Vertiefte Randschrift. Kahnt 232a. Thun 166. Dav. 673. AKS 105. J. 71. 22,11 g. Attraktive Tönung, kleine Kratzer, Randfehler, sehr schön - vorzüglich 75,-



4340



4340 **Ernst August, 1837 - 1851.** Taler (Feinsilber) 1839 A, Clausthal. Büste nach rechts, darunter Münzzeichen A / Gekrönter Wappenschild, umgeben von Eichenkrantz und Ordenskollane, darunter geteilte Jahreszahl. Vertiefte Randschrift. Kahnt 225. Thun 157. Dav. 667. AKS 100. J. 64. 16,77 g. Herrliche Tönung, kleine Kratzer, sehr schön - vorzüglich 80,-



4344



4344 **Ernst August, 1837 - 1851.** Taler 1848 B, Hannover. Sogenannter "Angsttaler". Büste nach rechts, im Halsabschnitt Signatur, darunter Münzzeichen B / Gekrönter und verzierter Wappenschild, darunter geteilte Jahreszahlen. Kahnt 234. Thun 167. Dav. 675. AKS 107. J. 79. 21,76 g. Feine Tönung, Rand bearbeitet, Kratzer und Randfehler, sehr schön 40,-



4341



4341 **Ernst August, 1837 - 1851.** Taler 1841 S, Hannover. Büste nach rechts, darunter Münzzeichen S / Gekrönter und verzierter Wappenschild, darunter geteilte Jahreszahl. Vertiefte Randschrift. Kahnt 230. Thun 162. Dav. 672. AKS 104. J. 69. 22,18 g. Feine Tönung, Kratzer, sehr schön 60,-



4345



4345 **Ernst August, 1837 - 1851.** Taler 1849 B, Hannover. Büste nach rechts, im Halsabschnitt Signatur, darunter Münzzeichen B / Gekrönter und verzierter Wappenschild, darunter geteilte Jahreszahl. Vertiefte Randschrift. Kahnt 234. Thun 167. Dav. 675. AKS 107. J. 79. 21,94 g. Feine Tönung, kleine Kratzer, sehr schön 50,-



4346



4346 **Ernst August, 1837 - 1851.** Taler 1850 B, Hannover. **Ausbeute.** Büste nach rechts, im Halsabschnitt Signatur, darunter Münzzeichen B / Gekrönter und verzierter Wappenschild, darunter geteilte Jahreszahl. Vertiefte Randschrift. Kahnt 236. Thun 169. Dav. 677. AKS 134. J. 81. 22,17 g. Feine Tönung, kleine Kratzer, fast vorzüglich 75,-

4349 **Georg V., 1851 - 1866.** Vereinstaler 1860 B, Hannover. Kopf nach links, im Halsabschnitt Signatur, darunter Münzzeichen B / Gekrönter Wappenschild von Löwen und Einhorn gehalten, darunter geteilte Jahreszahl. Vertiefte Randschrift. Dav. 682. AKS 144. J. 96. Kahnt 239. Thun 174. 18,48 g. Feine Eichentönung, leicht berieben, kleine Kratzer, sehr schön - vorzüglich 40,-



4350



4347



4347 **Georg V., 1851 - 1866.** Doppeltaler (2 Vereinstaler) 1854 B, Hannover. Kopf nach links, im Halsabschnitt Signatur, darunter Münzzeichen B / Gekrönter Wappenschild von Löwen und Einhorn gehalten, darunter Jahreszahl. Vertiefte Randschrift. Dav. 681. AKS 142. J. 88. Kahnt 243. Thun 173. 37,08 g. Attraktive Tönung, winzige Kratzer, sehr schön - vorzüglich 150,-

4350 **Georg V., 1851 - 1866.** Vereinstaler 1865 B, Hannover. Auf das 50. Jubiläum der **Schlacht bei Waterloo**. Kopf nach links, im Halsabschnitt Signatur, darunter Münzzeichen B / Sieben Zeilen Schrift in Lorbeerkranz. Vertiefte Randschrift. Dav. 684. AKS 160. J. 98. Kahnt 240. Thun 176. 18,49 g. Attraktive Tönung, winzige Kratzer, sehr schön - vorzüglich 60,-



4351



4351 **Georg V., 1851 - 1866.** Vereinstaler 1866 B, Hannover. Kopf nach links, im Halsabschnitt Signatur, darunter Münzzeichen B / Gekrönter Wappenschild von Löwen und Einhorn gehalten, darunter geteilte Jahreszahl. Vertiefte Randschrift. Kahnt 239. Thun 174. Dav. 682. AKS 144. J. 96. 18,48 g. Feine Eichentönung, kleine Kratzer, fast vorzüglich 50,-



4348



4348 **Georg V., 1851 - 1866.** Taler 1855 B, Hannover. **Ausbeute.** Kopf nach links, im Halsabschnitt Signatur, darunter Münzzeichen B / Gekrönter und verzierter Wappenschild, darunter geteilte Jahreszahl. Vertiefte Randschrift. Dav. 678. AKS 144a. J. 86. Kahnt 237. Thun 170. 22,14 g. Feine Eichentönung, kleine Kratzer, sehr schön / vorzüglich 40,-



4352



HARZ

4352 Silberjeton o.J. (1802 - 1807), Clausthal. Bergrechnungsmarke. GLVCK - AVF, darunter gekreuzter Lorbeer- und Palmzweig und Signatur D (Stempelschneider Dannenberg) / Antiker Altar mit Girlande behängt, darauf Kugel, darunter Signatur M. (Stempelschneider Michaelis). Riffelrand. 19,5 mm. Knyphausen 7225. Elbeshausen C7. Heyse 155. Neumann 31859. 1,81 g. Feine Tönung, vorzüglich 25,-



4349





4353

HESSEN-DARMSTADT

4353 **Ernst Ludwig, 1678 - 1739.** Albus 1694 IAR, Gießen. Wappenschild in Kranz / Wertangabe, Jahreszahl und Signatur IAR (Münzmeister Johann Adam Rebhuhn) in Kranz. Schütz vgl. 2809. 0,83 g. Feine Tönung, Schrötlingsfehler, sehr schön - vorzüglich 20,-



4357

4357 **Ludwig X. (I.), 1790 - 1830.** 20 Kreuzer 1808 F-RF, Darmstadt. Büste nach rechts, im Halsabschnitt Signatur F (Münzmeister Remigius Fehr) / Gekrönter Wappenschild zwischen geteilter Jahreszahl, darunter Wertzahl 20 zwischen geteilter Signatur R. - F. (Münzmeister Remigius Fehr). Laubrand. AKS 75. J. 11b. 6,61 g. Feine Tönung, Fassungs Spuren, sehr schön 25,-



4354

4354 **Ernst Ludwig, 1678 - 1739.** 12 Kreuzer 1705 IAR, Darmstadt. Gekrönter und verzierter Wappenschild / Wertangabe und Jahreszahl in vier Zeilen, darunter Signatur I.A.R. (Münzmeister Johann Adam Rebhuhn). Walzenprägung. Müller 3443. Schütz 2848. 4,58 g. Kräftige Tönung, gereinigt, vorzüglich 50,-



4358

4358 **Ludwig X. (I.), 1790 - 1830.** Konventionstaler 1809 L, Darmstadt. Büste nach rechts, unter den Halsabschnitt Signatur L. (Stempelschneider Johann Lindenschmidt) / Gekrönter Wappenschild zwischen gekreuztem Lorbeer- und Palmzweig, darunter Jahreszahl. Laubrand. Kahnt 259. Thun 191. AKS 73. J. 12a. Dav. 698. 28,00 g. Kräftige Tönung, Henkelspur, kleine Schrötungsfehler, sehr schön 100,-



4355

4355 **Ernst Ludwig, 1678 - 1739.** 10 Kreuzer 1728 BIB, Darmstadt. Gekrönter Wappenschild / Wertangabe und Jahreszahl in vier Zeilen, darunter Signatur B.I.B. (Münzmeister Balthasar Johann Bethmann). Walzenprägung. Müller 3445. Hoffmeister 3631ff. Schütz 2893. 2,41 g. Feine Tönung, fast vorzüglich 30,-



4359

4359 **Ludwig X. (I.), 1790 - 1830.** Kronentaler 1825 HR, Darmstadt. Büste nach rechts / Einfach behelmter Wappenschild, auf gekröntem Wappenmantel, darunter geteilte Signatur H - R (Münzmeister Hector Rössler) und geteilte Jahreszahl. Vertiefte Randschrift. Kahnt 261. Schütz 3301 Thun 193. AKS 72. J. 28. Dav. 700. 29,52 g. Feine Tönung, winzige Kratzer und Randdelle, sehr schön 100,-



4356

4356 **Ludwig X. (I.), 1790 - 1830.** 20 Kreuzer 1807 L-RF, Darmstadt. Kopf nach rechts, im Halsabschnitt Signatur L (Stempelschneider Johann Lindenschmidt) / Gekrönter Wappenschild zwischen geteilter Jahreszahl, darunter Wertangabe zwischen geteiltem Münzzeichen R - F. Laubrand. AKS 75. J. 11a. 6,47 g. Attraktive Tönung, fast sehr schön 40,-



4360

4360 **Ludwig II., 1830 - 1848.** Doppeltaler (2 Vereinstaler) zu 3 1/2 Gulden 1844, Darmstadt. Kopf nach links, im Halsabschnitt vertiefte Signatur ST / Gekrönter Wappenschild von zwei gekrönten Löwen gehalten und mit Kollanen behängt, auf gekröntem Wappemantel, darunter Jahreszahl. Vertiefte Randschrift. Kahnt 265. Thun 196. Dav. 703. AKS 100. J. 41. 36,98 g. Feine Tönung, sehr schön - vorzüglich 180,-

4363 **Ludwig III., 1848 - 1877.** Vereinstaler 1860, Darmstadt. Kopf nach links / Gekrönter Wappenschild, von zwei Löwen gehalten, darunter Jahreszahl. Vertiefte Randschrift. Kahnt 266. Thun 200. AKS 120. J. 59. Dav. 707. 18,37 g. Feine Tönung, sehr schön 100,-



4364

HESSEN-KASSEL

4364 **Wilhelm IX./I., 1760 / 1785 - 1821.** 1/2 Reichstaler (hessisch) 1789 K-F, Kassel. Büste nach rechts, im Schulterabschnitt Signatur K (Stempelschneider Johann Friedrich Körner) / Wappenschild auf gekröntem Wappemantel, darunter von Signatur F. (Münzmeister Dietrich Heinrich Fulda) geteilte Jahreszahl. Laubrand. Müller 2942. Schütz 2107.1. 9,47 g. Feine Tönung, leichte Kratzer, sehr schön 75,-



4361

4361 **Ludwig II., 1830 - 1848.** Gulden 1845, Darmstadt. Kopf nach links, darunter Signatur / Wertangabe und Jahreszahl in drei Zeilen, umgeben von Eichenkranz. Vertiefte Rändelung. AKS 105. J. 39. 10,53 g. Feine Tönung, übliche Prägeschwäche, etwas justiert, sehr schön 30,-



4365

4365 **Wilhelm IX./I., 1760 / 1785 - 1821.** 1/2 Reichstaler (hessisch) 1819, Kassel. Büste nach rechts / Wertangabe und Jahreszahl in vier Zeilen, in Lorbeerkranz. Vertiefte Randschrift. AKS 6. J. 11. Kahnt 248. 11,08 g. Attraktive Tönung, leichte Prägeschwäche, sehr schön 40,-



4362

4362 **Ludwig III., 1848 - 1877.** Doppelgulden 1855, Darmstadt. Kopf nach links, darunter Signatur / Gekrönter Wappenschild von zwei gekrönten Löwen gehalten, darunter Jahreszahl. Riffelrand. Kahnt 267. Thun 198. AKS 121. J. 51. Dav. 705. 21,18 g. Feine Eichtönung, kleine Kratzer, sehr schön - vorzüglich 90,-



4366

4366 **Wilhelm II., 1821 - 1847.** 1/6 Taler 1829, Kassel. Uniformiertes und drapiertes Brustbild nach rechts / Wertangabe und Jahreszahl in vier Zeilen in Lorbeerkranz. Glatter Rand. AKS. 23. J. 17b. 5,30 g. Feine Tönung, minimale Schrötlingsfehler, gutes vorzüglich 80,-



4363



4367

4367 **Wilhelm II. und Friedrich Wilhelm, 1831 - 1847.** Taler 1834, Kassel. Gekrönter Wappenschild umgeben von Ordenskollane / Wertangabe und Jahreszahl in drei Zeilen. Vertiefte Randschrift. J. 32. Thun 184. Kahnt 25. Dav. 692. AKS 46. 21,96 g. Feine Tönung, übliche Prägeschwäche, sehr schön 40,-



4368

4368 **Wilhelm II. und Friedrich Wilhelm, 1831 - 1847.** Taler 1835, Kassel. Gekrönter Wappenschild umgeben von Ordenskollane / Wertangabe und Jahreszahl in drei Zeilen. Vertiefte Randschrift. AKS 46. Kahnt 252. J. 32. Dav. 692. Thun 184. 21,96 g. Feine Tönung, sehr schön 50,-



4369

4369 **Wilhelm II. und Friedrich Wilhelm, 1831 - 1847.** Taler 1842, Kassel. Gekrönter Wappenschild umgeben von Ordenskollane / Wertangabe und Jahreszahl in drei Zeilen. Vertiefte Randschrift. Kahnt 252. AKS 46. J. 32. Dav. 692. Thun 184. 21,97 g. Kräftige Tönung, sehr schön 50,-



4370

4370 **Friedrich Wilhelm, 1847 - 1866.** Taler 1851, Kassel. Kopf nach rechts, im Halsabschnitt Signatur / Gekrönter Wappenschild, umgeben von Lorbeerkranz und Ordenskollane, darunter geteilte Jahreszahl. Vertiefte Randschrift. Kahnt 256. Thun 189. Dav. 696. AKS. 61. J. 46. 22,12 g. **Besserer Jahrgang.** Kräftige Tönung, winzige Kratzer, fast vorzüglich 100,-



4371

4371 **Friedrich Wilhelm, 1847 - 1866.** Doppeltaler (2 Vereinstaler) 1855, Kassel. Kopf nach links, im Halsabschnitt Signatur C.P. (Stempelschneider Christoph Carl Pfeuffer) / Mit Ordenskollane behängter Wappenschild, auf gekröntem Wappenschild, darunter geteilte Jahreszahl. Vertiefte Randschrift. Kahnt 258. Thun 188. Dav. 695. AKS. 60. J. 47a. 36,97 g. Feine Tönung, kleine Kratzer und Randfehler, sehr schön - vorzüglich 125,-



4372

4372 **Friedrich Wilhelm, 1847 - 1866.** Doppeltaler (2 Vereinstaler) 1855, Kassel. Kopf nach rechts, im Halsabschnitt Signatur / Wappenschild umgeben von Ordenskollane, auf gekröntem Wappenschild, darunter geteilte Jahreszahl. Vertiefte Randschrift. Kahnt 258. Thun 188. Dav. 695. AKS. 60. J. 47a. 36,93 g. Feine Tönung, Gravur im Feld, Haare nachgraviert, kleine Kratzer, ansonsten sehr schön - vorzüglich 60,-



4373

4373 **Friedrich Wilhelm, 1847 - 1866.** 1/6 Taler 1856, Kassel. Kopf nach rechts / Gekrönter Wappenschild, umgeben von Ordenskollane, darunter geteilte Jahreszahl. Vertiefte Randschrift. AKS 64. J. 45. 5,30 g. **Überdurchschnittliche Erhaltung.** Feine Tönung, Schrötlingsfehler, fast vorzüglich 75,-



4374

4374 **Friedrich Wilhelm, 1847 - 1866.** Vereinstaler 1864, Kassel. Kopf nach rechts, **ohne Signatur** / Mit Ordenskollane behängter Wappenschild, auf gekröntem Wappenschild, darunter geteilte Jahreszahl. Vertiefte Randschrift. Thun 190. Dav. 697. J. 48b. Kahnt 257. AKS 63. 18,40 g. Feine Tönung, kleine Druckstelle, sehr schön 40,-



4375



HESSEN-HOMBURG

4375 **Ludwig Wilhelm Friedrich, 1829 - 1839.** 1/2 Gulden 1838, Darmstadt. Uniformiertes Brustbild nach links, darunter Signatur VOIGT (Stempelschneider Carl Friedrich Voigt) / Wertangabe und Jahreszahl in drei Zeilen, in Eichenkranz. Vertiefte Rändelung. Schütz 3613. AKS. 165. J. 1. 5,21 g. **R!** Dunkle Tönung, sehr schön 75,-



4379



4379 **6 Mariengroschen 1668, Hildesheim.** Einfach behelmte und gezierte Wappenkartusche / Wertangabe in drei Zeilen, darunter Jahreszahl. Buck/Bahrfeldt 268. 5,64 g. Kräftige Tönung, leichte Prägeschwäche, kleine Schrötlingsfehler, gutes sehr schön 25,-



4376



4376 **Ludwig Wilhelm Friedrich, 1829 - 1839.** Gulden 1838, Darmstadt. Uniformiertes Brustbild nach links, darunter Signatur VOIGT (Stempelschneider Carl Friedrich Voigt) / Wertangabe und Jahreszahl in drei Zeilen, in Eichenkranz. Vertiefte Rändelung. Schütz 3612. AKS. 164. J. 2. 10,56 g. Feine Tönung, winzige Kratzer, sehr schön / sehr schön - vorzüglich 100,-



4380



4380 **12 Mariengroschen 1675, Hildesheim.** Einfach behelmte und gezierte Wappenkartusche / Wertangabe in drei Zeilen, darunter Jahreszahl. Buck/Bahrfeldt 276. 9,33 g. Kräftige Tönung, leichte Prägeschwäche, kleine Schrötlingsfehler, fast sehr schön 25,-



4377



4377 **Landgraf Ferdinand, 1848 - 1866** Vereinstaler 1862, Darmstadt. Kopf nach rechts, im Halsabschnitt Signatur / Wappenschild auf gekröntem Wappenmantel, darunter Jahreszahl. Vertiefte Randschrift. Kahnt 270. Thun 202. Dav. 714. AKS 172. J. 9. 18,42 g. Dunkle Eichentönung, winzige Randfehler, sehr schön 75,-



4381



HOHENLOHE - NEUENSTEIN - ÖHRINGEN

4381 **Johann Friedrich II., 1702 - 1765.** Groschen 1730, Nürnberg. Auf das **200. Jubiläum der Confessio Augustana**. Sieben Zeilen Schrift mit Chronogramm, darunter Münzzeichen N / Acht Zeilen Schrift, darunter Jahreszahl, in Lorbeerkranz. Walzenprägung. Brozatus 1053. Slg. Kehrer 871. Albrecht 158. Erbstein 109. 2,16 g. Attraktive Tönung, minimale Prägeschwäche, leichter Schrötlingriss, sehr schön 40,-



4378



4378 **Weidezeichen 1658, Hildesheim.** Wappenschild, beiderseits je drei Sterne, darüber Jahreszahl / Drei Zeilen Schrift (retrograd). 26 x 27 mm. 7,04 g. **R!** Sehr schön 50,-

HILDESHEIM, Stadt



4382



4382 **Ludwig Friedrich Karl, 1765 - 1805.** Kreuzer 1774 N-SR, Nürnberg. Gekrönte Wappenkartusche, darunter durch Münzzeichen N geteilte Signatur S. - R. / Verschlungene Chiffre LFC, darunter Jahreszahl. Albrecht 171. 0,76 g. **R!** Dunkle Tönung, fast vorzüglich 25,-



4383



- 4383 **Ludwig Friedrich Karl, 1765 - 1805.** 10 Kreuzer (Silberabschlag vom Dukaten) 1804 D, Nürnberg. Uniformiertes Brustbild mit Schärpe und Kleinod, im Armabschnitt Signatur D (Stempelschneider A.P. Dollinger) / Wappenkartusche auf gekröntem Wappenmantel, darunter geteilte Jahreszahl. Laubrand. Slg. Kehrer 892. Albrecht 186. 3,81 g. Dunkle Tönung, leichte Prägeschwäche, gutes sehr schön 75,-



4384



HOHENZOLLERN - SIGMARINGEN

- 4384 **Karl, 1831 - 1848.** Kreuzer 1842. Wertangabe und Jahreszahl in drei Zeilen, zwischen gekreuzten Lorbeerzweigen / Gekrönter Wappenschild. Riffelrand. AKS 16. J. 9. 0,80 g. Feine Tönung, fast Stempelglanz 40,-



4385



- 4385 **Friedrich Wilhelm IV. (König von Preußen), 1849 - 1869.** 1/2 Gulden 1852 A, Berlin. Kopf nach rechts, darunter Münzzeichen A / Wertangabe und Jahreszahl in vier Zeilen, zwischen gekreuzten Eichenzweigen. Vertiefte Rändelung. Olding 351. AKS 21. J. 22. 5,27 g. Dunkle Tönung, vorzüglich 75,-



4386



- 4386 **Friedrich Wilhelm IV. (König von Preußen), 1849 - 1869.** 1/2 Gulden 1852 A, Berlin. Kopf nach rechts, darunter Münzzeichen A / Wertangabe und Jahreszahl in vier Zeilen, zwischen gekreuzten Eichenzweigen. Vertiefte Rändelung. AKS 21. J. 22. Olding 351. 5,26 g. Dunkle Tönung, fast vorzüglich 50,-



4387



HOHNSTEIN

- 4387 **Friedrich Ulrich, 1613-1634.** Kipper - 12 Kreuzer 1621. Wilder Mann stehend von vorne, rechts auf Hügel ein Gebäude / Drei Wappenkartuschen. Slg. Kraaz 789f. 1,94 g. **R!** Dunkle Patina, Prägeschwäche, gewellt, schön - sehr schön 40,-



4388



ISNY, Stadt

- 4388 **Batzen 1523, Isny.** Mit dem Titel von Kaiser Karl V., 1519 - 1555. Münzmeister Albrecht Baumgartner. Gekrönter Adler mit Brustschild / Sechsstrahler Stern, darüber Adler. Schulden 1383. Nau 142. 3,09 g. Feine Tönung, übliche Prägeschwäche, sehr schön 30,-



4389



KAUFBEUREN, Stadt

- 4389 **Silbermedaille 1543.** Mit dem Titel von Kaiser Karl V., 1519 - 1556. Geharnischtes und gekröntes Hüftbild mit Zepter und Schwert nach rechts / Verzierte Wappenkartusche, zwischen geteilter Jahreszahl. Dav. zu 9346. 2,62 g. Feine Tönung, gutes sehr schön 75,-
Reduzierte Nachbildung des Talers von 1543.



4390



KÖLN, Stadt

- 4390 **Ratszeichen (Zinn mit Kupferstift) 1730, Köln.** Kelch, darunter Jahreszahl / Einfach behelmte Wappenkartusche von Greifen und Löwen gehalten. Noss 618. 5,40 g. Sehr schön 60,-



4391



LIPPE-DETMOLD

- 4391 **Paul Friedrich Emil Leopold, 1851 - 1875.** Vereinstaler 1860 A, Berlin. Kopf nach rechts, im Halsabschnitt Signatur C.P., darunter Münzzeichen A / Wappenschild auf gekröntem Wappenmantel, darunter Jahreszahl. Vertiefte Randschrift. Kahnt 283. Thun 213. Dav. 725. AKS 16. J. 16. 18,46 g. Kräftige Tönung, sehr schön - vorzüglich 100,-



4392



4392 **Paul Friedrich Emil Leopold, 1851 - 1875.** Vereinstaler 1866 A, Berlin. Kopf nach rechts, im Halsabschnitt Signatur C. P. (Stempelschneider Carl Pfeuffer), darunter Münzzeichen A / Wappenschild auf gekröntem Wappemantel, darunter Jahreszahl. Vertiefte Randschrift. Kahnt 283. Thun 213. Dav. 725. AKS 16. J. 16. 18,32 g. Feine Tönung, sehr schön aus Erstabschlag 60,-

gekreuzten Zweigen, unten geteilte Signatur .J.J. - J. und Zainhaken (Münzmeister Johann Justus Jaster) / Gekrönter Doppeladler, mit Wertzahl auf der Brust, darunter verzierte Wappenkartusche (Bürgermeisters Heinrich Baemann). Schräger Riffelrand. Behrens 293. Dav. 627. J. 13. 18,13 g. Feine Eichentönung, leichte Fassungsspuren, winzige Prägeschwäche, sehr schön 30,-



4393



4393 Silbermedaille 1904, signiert G. Ernst als Regent, 1897 - 1904. Auf seinen Tod. Büste nach rechts, im Schulterabschnitt Signatur G / Drei Zeilen Schrift, darüber Krone, darunter Lippische Rose. Glatter Rand. 28 mm. Slg. Weweler 815. 12,65 g. Attraktive Tönung, vorzüglich 40,-



4396



4396 Courantaler zu 48 Schillingen 1752 JJJ, Lübeck. Gekrönter Doppeladler, auf der Brust runde Kartusche mit Wertzahl, darunter kleine verzierte Wappenkartusche (Bürgermeister Heinrich Rust) / Verzierte Wappenkartusche, darunter Signatur J.J.J. Zainhaken (Münzmeister Johann Justus Jaster). Kettenrand. Behrens 291. Dav. 2420. J. 22. 27,12 g. Feine Eichentönung, sehr schön - vorzüglich 90,-



4397



4397 32 Schilling 1797 HDF, Lübeck. Gekrönter Doppeladler mit Brustschild, darunter Signatur H.D.F. (Münzmeister Heinrich Daniel Friedrichsen Behrens) / Wertangabe in vier Zeilen, darunter durch Bürgermeisterwappen geteilte Jahreszahl. Schräger Riffelrand. Behrens 303b. Dav. 2943. J. 31. 18,23 g. Feine Tönung, winzige Kratzer, gutes sehr schön 50,-



4394



LIPPISCHE STAATEN

4394 AE Bronzemedaille o.J. (1914 - 1918). Militär-Verdienstmedaille. 2. Modell, mit Schwertern. 36,5 mm. OEK 1186. Klenau 1065. 16,97 g. **1.945 Verleihungen.** Dunkle Tönung, gutes vorzüglich 40,-



4395



LÜBECK, Stadt

4395 32 Schilling (Doppelmark) 1731 JJJ, Lübeck. Wappenkartusche, darüber Wertangabe in drei Zeilen zwischen



4398



MAINZ, Erzbistum

4398 **Dr. Paul Leopold Hafner, 1886 - 1899.** AE Gelbbronze-Medaille 1886. Auf seinen Amtsantritt. Brustbild von vorne / Von Mitra bekröntes Wappen mit Krummstab und Kreuz besteckt. Glatter Rand. Mitgeprägte Originalöse. 33,5 mm. 19,87 g. Feine Tönung, vorzüglich 10,-



4399

MANSFELD - VORDERORT - BORNSTEDT

Schrift / Der Heilige Georg zu Pferd nach links reitet den Drachen nieder, darüber Reichsapfel. Tornau 1145b. Dav. 6977. 27,98 g. Feine Tönung, scharf gereinigt, kleine Henkelspur, Rand etwas bearbeitet, leichte Prägeschwäche, ansonsten sehr schön 125,-



4402

4402

Friedrich Christoph allein, 1610 - 1631. Reichstaler 1618 AK, Eisleben. Der Heilige Georg zu Pferde nach links reitet den Drachen nieder, oben kleiner Reichsapfel / Einfach behelmter und gezielter Wappenschild, darüber geteilte Jahreszahl, darunter geteilte Signatur .A - K. (Münzmeister Anton Koburger). Tornau 1276. Dav. 7002. 27,69 g. Feine Tönung, leichte Prägeschwäche, fast sehr schön 100,-



4400

MANSFELD - VORDERORT - FRIEDEBURG



4403

4403

Christian Friedrich, 1632 - 1666. Reichstaler 1651 HPK, Eisleben. Einfach behelmter und gezielter Wappenschild, oben geteilte Jahreszahl und geteilte Signatur HP(ligiert) - K (Münzmeister Hans Philipp Koburger) / Der Heilige Georg zu Pferd nach links reitet den Drachen nieder, links oben Reichsapfel. Tornau 1412a/l. Dav. 7019. 28,52 g. Attraktive Tönung, winzige Henkelspur, Prägeschwäche, ansonsten sehr schön 150,-

4400 **Peter Ernst I., Bruno II., Gebhard VIII., Johann Georg IV., 1587 - 1601.** 1/2 Reichstaler 1599 GM, Eisleben. Der Heilige Georg zu Pferde nach rechts reitet den Drachen nieder, oben kleiner Reichsapfel / Zweifach behelmter und gezielter Wappenschild, darüber Signatur G Doppellilie M (Münzmeister Georg Meinhart) und mindere Jahreszahl. Tornau 623a. Dav. 9510. 13,89 g. **R!** Dunkle Tönung, leichte Prägeschwäche, Rand leicht manipuliert, sehr schön 100,-



4401

MANSFELD - EIGENTLICHE HINTERORT-LINIE



4404

MECKLENBURG-SCHWERIN

4404

Paul Friedrich, 1837 - 1842. 2/3 Taler (Gulden) 1841, Schwerin. Kopf nach rechts / Gekrönter Wappenschild in Lorbeerkranz, darunter Jahreszahl. Riffelrand. Kahnt 290. AKS. 32. J. 45. 13,14 g. Attraktive Tönung, sehr schön - vorzüglich 100,-

4401 **David, 1592 - 1628.** Reichstaler 1612 GM, Eisleben. Sogenannter "Spruchtaler". Verzierter Wappenschild, zwischen geteilter Jahreszahl und geteilter Signatur G - M (Münzmeister Georg Meinhart), darüber drei Zeilen



4405

4405 **Friedrich Franz II., 1842 - 1883.** Taler 1848 A, Berlin. Sogenannter "Angsttaler". Kopf nach rechts, darunter Münzzeichen A / Gekrönter Wappenschild, umgeben von Lorbeerkrantz, darunter Jahreszahl. Vertiefte Randschrift. Kahnt 292. Thun 214. Dav. 727. AKS 37. J. 55. 22,15 g. Attraktive Tönung, sehr schön - vorzüglich 100,-

über von Devisenband des Hosenbandordens umgebenem Wappen, darunter Jahreszahl. Vertiefte Randschrift. Kahnt 295. Thun 217. Dav. 732. AKS. 71. J. 120. 18,36 g. Feine Tönung, sehr schön 60,-



4409

4409 **Friedrich Wilhelm, 1860 - 1904.** Vereinstaler 1870 A, Berlin. Kopf nach links, darunter Münzzeichen A / Gekrönte runde Wappenkartusche, umgeben von Devisenband des Hosenbandordens, darunter Jahreszahl. Vertiefte Randschrift. Kahnt 295. AKS 71. Thun 217. Dav. 732. J. 120. 18,42 g. Attraktive Tönung, sehr schön - vorzüglich 50,-



4406

4406 **Friedrich Franz II., 1842 - 1883.** Vereinstaler 1864 A, Berlin. Kopf nach rechts, darunter Münzzeichen A / Gekrönter Wappenschild, umgeben von Lorbeerkrantz, darunter Jahreszahl. Vertiefte Randschrift. Kahnt 293. Thun 215. Dav. 728. AKS 38. J. 58. 18,41 g. Dunkle Tönung, sehr schön - vorzüglich 50,-



4410

NASSAU

4410 **Adolph, 1839 - 1866.** Vereinstaler 1860 Z, Wiesbaden. Büste nach rechts, im Halsabschnitt Signatur Z (Stempelschneider Johann Philipp Zollmann) / Gekrönter Wappenschild, von zwei gekrönten Löwen gehalten. Vertiefte Randschrift. Kahnt 313. Thun 234. Dav. 747. AKS 63. J. 60. 18,43 g. Feine Eichentönung, sehr schön 60,-



4407

4407 **Friedrich Franz II., 1842 - 1883.** Vereinstaler 1867 A, Berlin. Auf das 25. Regierungsjubiläum. Büste nach rechts, darunter Münzzeichen A / Gekrönter Wappenschild in Lorbeerkrantz. Vertiefte Randschrift. Kahnt 294. Thun 216. Dav. 729. AKS 55. J. 59. 18,47 g. Feine Tönung, winzige Kratzer, sehr schön / vorzüglich 75,-



4411

4411 **Adolph, 1839 - 1866.** Vereinstaler 1864, Wiesbaden. Auf das 25. Regierungsjubiläum. Belorbeerter Kopf nach links, im Halsabschnitt Signatur F.KORN / Jubiläumsdatum in Eichenkrantz. Vertiefte Randschrift. Kahnt 316. Thun 238. Dav. 750. AKS 77. J. 63. 18,41 g. Feine Tönung, leichte Kratzer, sehr schön - vorzüglich 100,-
Letzte Prägung Nassaus vor der Annexion durch Preußen.



4408

MECKLENBURG-STRELITZ

4408 **Friedrich Wilhelm, 1860 - 1904.** Vereinstaler 1870 A, Berlin. Kopf nach links, darunter Münzzeichen A / Krone



4412



NÜRNBERG, Stadt

4412 1/2 Konventionstaler 1760 N-SF, Nürnberg. Mit dem Titel von Kaiser Franz I., 1745 - 1765. Nach links lagernder Flussgott hält einen Wappenschild, im Abschnitt von Münzzeichen N geteilte Signaturen S. (Wardein S. Scholz) und F. (Münzmeister J.M. Förster) / Gekrönter Doppeladler mit Brustschild und Reichsinsignien. Laubrand. Kellner 353. Slg. Erlanger 717. 13,96 g. Dunkle Tönung, minimale Schrötlingsfehler, leichte Prägeschwäche, sehr schön - vorzüglich 100,-



4413



4413 Konventionstaler 1761 SF, Nürnberg. Mit dem Titel von Kaiser Franz I. 1745 - 1765. Sitzende und auf Wappenschild gestützte Noris mit Krone nach rechts deutet auf dem Boden liegenden Ölweig, darüber strahlender Gottesname, auf der Plinte rechts Signatur OE (ligiert) (Stempelschneider Oexlein), im Abschnitt Wertangabe und Signatur S. F. (Münzmeister Sigmund Scholz) / Gekrönter Doppeladler mit Reichsinsignien und Brustschild. Laubrand. Slg. Erl. 712. Kellner 339. Dav. 2487. 27,88 g. Attraktive Tönung, fast sehr schön 100,-



4414



4414 Konventionstaler 1765 SS-GNR, Nürnberg. Auf den Frieden von Hubertusburg. Mit dem Titel von Kaiser Franz I., 1745 - 1765. Nach links stehende Noris mit Krone und Ölweig in der Hand opfert an Brandaltar, davor Nürnberger Wappenschild, auf der Plinte rechts Signatur LOOS (Stempelschneider von Carl Friedrich Loos), im Abschnitt Wertangabe, Jahreszahl und Signaturen .S:S. (Wardein Sigmund Scholz) und G.N.R. (Münzmeister Georg Nikolaus Riedner) / Gekrönter Doppeladler mit Brustschild und Reichsinsignien. Laubrand. Kellner 341. Slg. Erlanger 715. Dav. 2490. 27,88 g. Feine Tönung, fast sehr schön 100,-



4415



4415 1/4 Konventionstaler zu 30 Kreuzern SR, Nürnberg. Mit dem Titel von Kaiser Joseph II., 1765 - 1790. Gekrönte und gezierte Wappenkartusche, darunter geteilte Signaturen S. (Wardein Sigmund Scholz) und R. (Münzmeister Georg Nikolaus Riedner) sowie Wertangabe in Kartusche / Gekrönter Doppeladler mit Reichsinsignien und gekröntem Brustschild. Laubrand. Kellner 335. Slg. Erlanger 718. 6,92 g. Feine Tönung, gutes sehr schön 75,-



4416



4416 20 Kreuzer 1766 SR, Nürnberg. Mit dem Titel von Kaiser Joseph II., 1765 - 1790. Gekrönte und verzierter Wappenkartusche, darunter geteilte Signaturen S. (Wardein Sigmund Scholz) und R. (Münzmeister Georg Nikolaus Riedner) sowie Wertzahl, darunter Jahreszahl / Gekrönter Doppeladler mit Reichsinsignien und gekröntem Brustschild. Laubrand. Kellner 360. Slg. Erlanger 777. 6,54 g. Feine Tönung, fast sehr schön 20,-



4417



4417 20 Kreuzer 1768 SR, Nürnberg. Mit dem Titel von Kaiser Joseph II., 1765 - 1790. Gekrönte und verzierte Wappenkartusche, darunter geteilte Signaturen S. (Wardein Sigmund Scholz) und R. (Münzmeister Georg Nikolaus Riedner) sowie Wertangabe, darunter Jahreszahl / Gekrönter Doppeladler mit Reichsinsignien und gekröntem Brustschild. Laubrand. Kellner 360. Slg. Erlanger 777. 6,61 g. Feine Tönung, fast sehr schön / sehr schön 20,-



4418



4418 AE Bronzemedaille 1772, von J.Chr. Reich. Sogenannter "Josephsjeton". Auf die Teuerung der Jahre 1771 und 1772. Joseph begrüßt seine rechts vor ihm knienden Brüder / Zwölf Zeilen Schrift, darüber und darunter Jahreszahlen. Brett. 1935. 5,96 g. R! Rötliche Tönung, Prägeschwäche, sehr schön - vorzüglich 100,-



4419



4419 Kreuzer 1773, Nürnberg. Drei Wappenkartuschen, darunter durch Münzzeichen N geteilte Wertangabe / Stadtsicht unter strahlendem Dreieck, im Abschnitt Jahreszahl. Kellner 383. 0,85 g. Feine Tönung, fast Stempelglanz 25,-



4420



4420 Kreuzer 1798, Nürnberg. Stehende Noris halblinks mit Stadtschild opfert an Brandaltar / Wertangabe und Jahreszahl unter Girlande. Kellner 392. Slg. Erlanger 822. 0,71 g. **Prachtexemplar. Selten in dieser Erhaltung.** Feine Tönung, Prägeschwäche, fast Stempelglanz 40,-



4421



OLDENBURG

4421 Nikolaus Friedrich Peter, 1853 - 1900. Vereinstaler 1866 B, Hannover. Kopf nach links, darunter Münzzeichen B / Gekrönter Wappenschild zwischen gekreuztem Lorbeer- und Eichenzweig. Vertiefte Randschrift. Kahnt 322. Thun 241. Dav. 753. AKS 25. J. 55. 18,50 g. **Überdurchschnittliche Erhaltung.** Feine Tönung, leicht berieben, gutes vorzüglich aus Erstabschlag 150,-



4422



OSNABRÜCK, Stadt

4422 AE 3 Pfennig 1726, Osnabrück. Wertangabe zwischen gekreuzten Zweigen / Rad in verzierter Kartusche. KM 182. 2,93 g. Dunkle Tönung, zaponiert, sehr schön 10,-



4423



PFALZ

4423 Karl Ludwig, 1648 - 1680. Halbbatzen zu 2 Kreuzern 1657, Heidelberg. Steigender Löwe nach links / Leere Wappenkartusche. Slg. Memmesh. 2313. 0,99 g. Attraktive Tönung, sehr schön 30,-



4424



4424 Karl Ludwig, 1648 - 1680. Gulden zu 60 Kreuzern 1661 GP, Heidelberg. Geharnischtes und drapiertes Brustbild nach rechts, unter dem Armabschnitt Signatur GP. (Münzmeister Georg Pfründt) / Helm mit Zier über drei Wappenkartuschen, darüber geteilte Jahreszahl, unten Wertzahl. Walzenprägung. Slg. Memmesh. 2328. Slg. Noß 304. Dav. 746. 19,37 g. Attraktive Tönung, leichte Prägeschwäche, sehr schön 80,-



4425



4425 Johann Wilhelm, 1690 - 1716. 2 Albus 1708 IMW, Heidelberg. Stehender Löwe nach links zwischen C - P, in Kranz / Wertangabe und Jahreszahl in drei Zeilen, darunter Signatur .I.M.W. (Münzmeister Johann Melchior Wunsch) in Kranz. Walzenprägung. Slg. Noß 335. 1,80 g. Prägeschwäche, sehr schön 20,-



4426



4426 Karl Theodor, 1742 - 1799. Konventionstaler 1763 AS, Mannheim. Großer Kopf nach rechts / Drei ovale Wappenkartuschen unter Kurhut, zwischen gekreuzten Palmzweigen, darunter geteilte Signatur A - S (Münzmeister Anton Schäffer) und geteilte Jahreszahl. Laubrand. Slg. Noß 373. Haas 74. Dav. 2537. 28,05 g. Feine Tönung, etwas justiert, minimale Prägeschwäche, gutes sehr schön 100,-



4427



4427 Karl Theodor, 1742 - 1799. Konventionstaler 1764 AS, Mannheim. Geharnischtes und drapiertes Brustbild nach rechts / Drei verzierte Wappenkartuschen unter Kurhut, darunter geteilte Jahreszahl und geteilte Signatur .A. - .S. (Münzmeister Anton Schäffer). Laubrand. Slg. Noß 375. Haas 75f. Dav. 2539A. Slg. Memm. 2491. 27,85 g. Attraktive Tönung, kleine Kratzer, sehr schön 150,-



4428



4428 **Karl Theodor, 1742 - 1799.** Konventionstaler 1771 AS, Mannheim. Geharnischte und drapierte Büste nach rechts / Von Kurhut bekrönte Wappenkartuschen, oben geteilte Jahreszahl, unten geteilte Signatur A. - S (Münzmeister Anton Schäffer) und Wertangabe. Laubrand. Slg. Noß 389. Haas 83. Dav. 2543. Slg. Memm. 2515. 28,04 g. Feine Tönung, zaponiert, kleine Kratzer, sehr schön / vorzüglich 125,-



4431

4431 AE Einseitiger Heller 1737 RH, Regensburg. Gekreuzte Schlüssel zwischen geteilter Jahreszahl, darüber Münzzeichen R, darunter Signatur H. 0,48 g. Dunkle Tönung, sehr schön - vorzüglich 25,-



4432



4432 Kreuzer 1754 B, Regensburg. Gekrönter Doppeladler mit Reichsapfel auf der Brust, darin Wertzahl / Gekreuzte Schlüssel, zwischen geteilter Jahreszahl, darunter Signatur B, umgeben von verzierter Kartusche. Walzenprägung. Beckenbauer 7702. 0,68 g. **Überdurchschnittliche Erhaltung.** Feine Tönung, gutes vorzüglich 50,-



4429



4429 **Karl Theodor, 1742 - 1799.** AE 1/2 Kreuzer 1777, Mannheim. Gekröntes und mit Girlande behängtes Wappenoval / Wertangabe und Jahreszahl in drei Zeilen, darunter Rosette, umgeben von Lorbeerkranz. Slg. Noß 456. Haas 180. 4,53 g. Attraktive Tönung, leichte Prägeschwäche, gutes sehr schön 20,-



4433



4433 Konventionstaler 1756 ICB, Regensburg. Mit dem Titel von Kaiser Franz I., 1745 - 1765. Geharnischtes und drapiertes Brustbild mit Lorbeerkranz nach rechts, darunter Signatur C.D. LOOS (Stempelschneider Loos) / Stadtansicht, im Abschnitt Wertangabe, Jahreszahl und Signatur I.C.B. (Münzmeister Johann Christoph Busch). Laubrand. Beckenbauer 7102. Dav. 2618. 27,97 g. Attraktive Tönung, Felder geglättet, ansonsten vorzüglich 100,-



4430



4430 Silbermedaille 1630, wohl von Pietro de Pomis. Auf den **Reichstag in Regensburg.** Medaillon mit der Büste Kaiser Ferdinands II., umgeben von sechs Medaillons mit den Büsten der Kurfürsten von Mainz, Trier, Köln, Brandenburg, Sachsen und Pfalz-Bayern / Medaillon mit Doppeladler, umgeben von Medaillons mit den Wappen der Kurfürsten. 41 mm. Slg. Montenuovo 766. Plato 100. 17,81 g. **Alter Guss.** Altvergoldet, an Öse, sehr schön 100,-

REGENSBURG, Stadt



4434



4434 AE Bronzemedaille 1849, von Birnboeck. Auf die Industrie-Ausstellung. Vier Zeilen Schrift und Jahreszahl, umgeben von Symbolen für Handel und Handwerk / Stadtansicht, darunter verzierter Wappenschild. Glatter Rand. 41 mm. Wurzb. 7874. 28,77 g. Dunkle Tönung, Kratzer, Randfehler, fast sehr schön 30,-



4435

REUSS-SCHLEIZ

4435 **Heinrich LXVII., 1854 - 1867.** Vereinstaler 1862 A, Berlin. Kopf nach rechts, darunter Münzzeichen A / Gekrönter Wappenschild von zwei Löwen gehalten, darunter Jahreszahl. Vertiefte Randschrift. Kahnt 408. AKS 36. J. 133. Dav. 802. Thun 287. 18,42 g. Attraktive Tönung, kleine Randdelle, winzige Kratzer, sehr schön aus Erstabschlag 100,-



4436

ROSTOCK, Stadt

4436 AE Lot. 1 x 3 Pfennig 1760 und 1 x Pfennig 1796. **2 Stücke.** Sehr schön 50,-
Gekauft wie besehen, keine Rückgabe! Sold as is, no return.



4437

SACHSEN, Kurfürsten und Albertiner

4437 **August, 1553 - 1586.** Reichstaler 1555, Annaberg. Münzmeister Leupold Holzschucher. Brustbild in vollem Kuornat mit geschultertem Kurschwert nach rechts / Dreifach behelmter und gezielter Wappenschild, unten geteilte Jahreszahl, in der Umschrift Münzzeichen in Form eines Holzschuhs. Keilitz/Kahnt 48. Schnee 703. Dav. 9791. 28,71 g. Feine Tönung, altgereinigt, zaponiert, leichte Prägeschwäche, kleine Henkelspur, sehr schön 150,-



4438

4438 **August, 1553 - 1586.** Reichstaler 1561 HB, Dresden. Geharnischtes Brustbild mit geschultertem Kurschwert und Streitkolben nach rechts, zwischen geteilter Jahreszahl, darunter zwei Wappenkartuschen / Dreifach behelmter und gezielter Wappenschild, oben rechts Signatur HB(ligiert) (Münzmeister Hans Biener). Keilitz/Kahnt 56. Dav. 9795. 28,14 g. Attraktive Tönung, Kratzer, fast sehr schön 180,-



4439

4439 **August, 1553 - 1586.** Reichstaler 1567 HB, Dresden. Auf die **Einnahme von Gotha.** Verzierte große Wappenkartusche, in der Mitte zwei gekreuzte Kurschwerter, oben Engelsköpfchen, unten Signatur HB(ligiert) (Münzmeister Hans Biener) / Neun Zeilen Schrift. Keilitz/Kahnt 61. Schnee 717. Dav. 9800. 28,75 g. Feine Tönung, gereinigt und zaponiert, leichte Prägeschwäche, sehr schön 100,-



4440

4440 **August, 1553 - 1586.** Groschen (1/24 Reichstaler) 1576 HB, Dresden. Einfach behelmter und gezielter Wappenschild / Zwei Wappenschilde, darüber Reichsapfel zwischen geteilter minderer Jahreszahl, darunter Signatur HB(ligiert). Keilitz/Kahnt 110. Kohl 56. 2,04 g. Dunkle Tönung, gutes sehr schön 50,-



4441

4441 **Christian II., Johann Georg (I.) und August, 1591 - 1611.** Reichstaler 1593 HB, Dresden. Sogenannter "**Drei Brüder-Taler**". Drei Hüftbilde fast vorn vorne, darüber Reichsapfel zwischen geteilter Jahreszahl / Dreifach behelmter Wappenschild, rechts neben der mittleren Helmzier Signatur HB(ligiert) (Münzmeister Hans Biener). Keilitz/Kahnt 186. Schnee 754. Slg. Merseb. 776. Dav. 9820. 28,54 g. Angenehme Tönung, Kratzer, schön 50,-



4442



4442 **Christian II., Johann Georg (I.) und August, 1591 - 1611.** Reichstaler 1594 HB, Dresden. Sogenannter "**Drei-Brüder-Taler**". Drei Hüftbilde fast vorn vorne, darüber Reichsapfel zwischen geteilter Jahreszahl / Dreifach behelmter Wappenschild, rechts neben der mittleren Helmzier Signatur HB(ligiert) (Münzmeister Hans Biener). Schnee 754. Slg. Mers. 776. Keilitz/Kahnt 186. Dav. 9820. 28,90 g. Feine Tönung, kleiner Randfehler, leichte Prägeschwäche, Sammlerzeichen im Rand, gutes sehr schön 180,-



4445



4445 **Christian II., Johann Georg (I.) und August, 1591 - 1611.** 1/2 Reichstaler 1603 HB, Dresden. Geharnischtes Hüftbild nach rechts mit geschultertem Kurschwert, davor Turnierhelm, zwischen geteilter Jahreszahl, darüber Reichsapfel, unten Wappen / Geharnischte Hüftbilde Johann Georgs und Augusts gegenüber, darunter sächsisches Wappen, links mittig Signatur HB(ligiert) (Münzmeister Hans Biener). Keilitz/Kahnt 246. Slg. Merseb. 794. Kohl 101. 13,88 g. Dunkle Tönung, Henkelspur, Rand bearbeitet, sehr schön 75,-



4443



4443 **Christian II., Johann Georg (I.) und August, 1591 - 1611.** 1/2 Reichstaler 1594 HB, Dresden. Sogenannter "**Drei-Brüder-Halbtaler**". Brustbilde der drei Brüder mit Mantel und Mühlsteinkragen von vorne, darüber geteilte Jahreszahl, darüber Reichsapfel / Verzierte Wappenkartusche, oben links Signatur HB(ligiert) (Münzmeister Hans Biener). Keilitz/Kahnt 197. Kohl 93. 14,28 g. Feine Eichentönung, leichte Prägeschwäche, kleine Kratzer und Schrötlingsfehler, gutes sehr schön 100,-



4446



4446 **Christian II., Johann Georg (I.) und August, 1591 - 1611.** 1/4 Reichstaler 1604 HB, Dresden. Geharnischtes Hüftbild nach rechts mit geschultertem Kurschwert, zwischen geteilter Jahreszahl, darüber Reichsapfel, unten Wappenschild / Geharnischte Brustbilder Johann Georgs und Augusts gegenüber, darunter sächsisches Wappen, unten Signatur HB(ligiert) (Münzmeister Hans Biener). Keilitz/Kahnt 252. Slg. Merseb. 821. Kohl 107. 7,16 g. Dunkle Tönung, Henkelspur, minimal geglättet, leichte Prägeschwäche, sehr schön 60,-



4444



4444 **Christian II., Johann Georg (I.) und August, 1591 - 1611.** Reichstaler 1601 HB, Dresden. Geharnischtes Hüftbild nach rechts mit geschultertem Kurschwert, davor Turnierhelm, zwischen geteilter Jahreszahl, oben Reichsapfel, unten Wappenschild / Geharnischte Brustbilde Johann Georgs und Augusts gegenüber, in Wappenkreis, oben links Signatur HB(ligiert) (Münzmeister Hans Biener). Keilitz/Kahnt 222. Schnee 75. Slg. Merseb. 793ff. Dav. 7561. 29,10 g. **Besserer Jahrgang.** Feine Tönung, leichte Prägeschwäche, winziges Graffito, minimale Henkelspur, sehr schön 125,-



4447



4447 **Christian II., Johann Georg (I.) und August, 1591 - 1611.** 1/4 Reichstaler 1609 HR, Dresden. Geharnischtes Hüftbild nach rechts mit geschultertem Kurschwert, davor Turnierhelm, im Feld geteilte Jahreszahl, darüber Reichsapfel, unten Wappen / Geharnischte Brustbilde Johann Georgs und Augusts gegenüber, darunter sächsisches Wappen, unten rechts Signatur HR (Münzmeister Heinrich von Rehnen). Keilitz/Kahnt 253. Slg. Merseb. 821. Kohl 109. 7,09 g. Attraktive Tönung, etwas geglättet, Kratzer, Korrosionsspuren, ansonsten gutes sehr schön 60,-



4448



4448 **Johann Georg I. und August, 1611 - 1615.** 1/2 Reichstaler 1613, Dresden. Geharnischtes Hüftbild mit geschultertem Kurschwert nach rechts, davor Turnierhelm, zwischen geteilter Jahreszahl, darüber Reichsapfel, unten Wappen / Geharnischtes Hüftbild nach rechts, Umschrift durch vier Wappenschilder geteilt, unten rechts Münzzeichen in Form eines Schwanes. Claus/Kahnt 16. Slg. Merseb. 833. Kohl 134. 14,22 g. Feine Tönung, etwas geblättert, leichte Prägeschwäche, sehr schön 80,-



4451



4451 **Johann Georg I., 1611 - 1656.** 1/2 Reichstaler 1623, Dresden. Geharnischtes Hüftbild mit geschultertem Kurschwert nach rechts, davor Turnierhelm, darüber Reichsapfel / Verzierter Wappenschild, oben durch Münzmeisterzeichen "gehender Schwan nach links" geteilte Jahreszahl. Claus/Kahnt 178. Kohl 156. 14,20 g. Attraktive Eichentönung, Prägeschwäche, kleine Henkelspur, sehr schön 100,-



4449



4449 **Johann Georg I. und August, 1611 - 1615.** Reichstaler 1614, Dresden. Geharnischtes Hüftbild mit geschultertem Schwert nach rechts, davor Turnierhelm, im Feld geteilte Jahreszahl, unten Wappenschild / Geharnischtes und drapiertes Brustbild nach rechts, links davon Münzmeisterzeichen Schwan in der Umschrift, umgeben von Wappenkreis. Schnee 786. Claus/Kahnt 13. Slg. Merseb. 837. Dav. 7573. 28,74 g. Feine Tönung, Graffito, kleine Prägeschwäche, sehr schön 150,-



4452



4452 **Johann Georg I., 1611 - 1656.** Kipper - 60 Groschen 1623, Dresden. Engel von vorne hält kursächsisches Wappen, darunter Wertangabe in Kartusche / Zwei einander zugewandte Engel halten Wappen von Jülich, Kleve und Berg, darüber Jahreszahl, oben in der Umschrift das Münzmeisterzeichen in Form eines nach links stehenden Schwanes. Rahnenführer/Krug 171. Slg. Merseburger 943. 21,91 g. Kräftige Tönung, Henkelspur, Rand bearbeitet, Prägeschwäche, Schrötlingsfehler, sehr schön 80,-



4450



4450 **Johann Georg I., 1611 - 1656.** Kipper - 20 Groschen 1621, Dresden. Engel von vorne hält kursächsisches Wappen, darunter Wertangabe in Kartusche / Zwei einander zugewandte Engel halten Wappen von Jülich, Kleve und Berg, darüber Jahreszahl, oben in der Umschrift das Münzmeisterzeichen in Form eines nach links stehenden Schwanes. Rahnenführer/Krug 105a / 106h. Slg. Merseburger 937. 12,49 g. Kräftige Tönung, Henkelspur, geblättert, ansonsten sehr schön 60,-



4453



4453 **Johann Georg I., 1611 - 1656.** Reichstaler 1624, Dresden. Geharnischtes und drapiertes Hüftbild mit geschultertem Kurschwert, darüber Reichsapfel, davor Turnierhelm / Sechsfach behelmter und gezielter Wappenschild, darüber geteilte Jahreszahl, in der Umschrift Münzmeisterzeichen in Form eines stehenden Schwanes nach links (Münzmeister Heinrich von Rehnen). Clauss/Kahnt 156. Slg. Merseburger 1032. Schnee 818. Dav. 7601. 28,54 g. Dunkle Tönung, Henkelspur, fast vorzüglich 100,-



4454

4454 **Johann Georg I., 1611 - 1656.** Reichstaler 1641 CR, Dresden. Geharnischtes Brustbild mit geschultertem Kurschwert, darüber Reichsapfel / Achtfach behelmter und gezielter Wappenschild, im Feld geteilte Signatur C - R (Münzmeister Christian Rothe). Claus/Kahnt 169. Schnee 879. Dav. 7612. 29,02 g. Feine Eichentönung, minimale Prägeschwäche, gutes sehr schön 150,-

4457 **Johann Georg II., 1656 - 1680.** 2/3 Taler (Gulden) 1676 CR, Dresden. Geharnischtes und drapiertes Brustbild nach rechts / Von Kurhut bekrönte Wappenkartusche, zwischen gekreuzten Palmenzweigen, darunter geteilte Signatur C - R (Münzmeister Constantin Roth), oben Jahreszahl, unten Wertzahl in Hochoval. Walzenprägung. Claus/Kahnt 405. Slg. Merseb. 1184. Dav. 805. Kohl 226. 15,39 g. Fleckige Eichentönung, leichte Prägeschwäche, winzige Schrötlingsfehler und Kratzer, fast vorzüglich 100,-



4458

4458 **Johann Georg II., 1656 - 1680.** 2/3 Taler (Gulden) 1678 CF, Dresden. Geharnischtes und drapiertes Brustbild nach rechts / Von Kurhut bekrönte Wappenkartusche, zwischen gekreuzten Palmenzweigen, darunter geteilte Signatur C - F. (Münzmeister Christoph Fischer), oben Jahreszahl, links oben Münzmeisterzeichen in Form von zwei Fischen, unten Wertzahl in Hochoval. Walzenprägung. Slg. Merseb. 1189. Dav. 806. Kohl 228. Claus/Kahnt 407. 15,35 g. Attraktive Eichentönung, leichte Prägeschwäche, winzige Zainende, sehr schön 100,-



4455

4455 **Johann Georg II., 1656 - 1680.** 1/4 Reichstaler 1663 CR, Dresden. Brustbild in vollem Kuornat nach rechts, darüber Reichsapfel / Wappenkartusche, darunter geteilte Signatur C - R (Münzmeister Constantin Roth), darüber Jahreszahl. Claus/Kahnt 420. Slg. Merseb. 1192. Kohl 240. 7,14 g. Attraktive Tönung, Felder geglättet, winzige Henkelspur, sehr schön 50,-



4459

4459 **Johann Georg III., 1680 - 1691.** 2/3 Taler (Gulden) 1682 CF, Dresden. Geharnischtes und drapiertes Brustbild nach rechts / Von Kurhut bekrönter Wappenschild, zwischen gekreuzten Palmenzweigen, darunter geteilte Signatur C - F (Münzmeister Christoph Fischer), oben Jahreszahl, links oben Münzmeisterzeichen in Form von zwei Fischen, unten Wertzahl in Hochoval. Walzenprägung. Slg. Merseb. 1230. Claus/Kahnt 588. Dav. 808. Kohl 280. 15,39 g. Dunkle Eichentönung, leichte Prägeschwäche, sehr schön - vorzüglich 100,-



4456

4456 **Johann Georg II., 1656 - 1680.** 1/3 Reichstaler 1668 CR, Dresden. Geharnischtes und drapiertes Brustbild nach rechts / Von Kurhut bekrönter und verzierter Wappenschild, darunter geteilte Signatur C - R (Münzmeister Constantin Roth), oben Jahreszahl, unten Wertzahl in Hochoval. Claus/Kahnt 415. Kohl 230. 9,65 g. Kräftige Tönung, leichte Prägeschwäche, sehr schön 50,-



4460

4460 **Johann Georg III., 1680 - 1691.** Groschen 1687, Dresden. Auf den Tod seiner Mutter Magdalena Sibylla, Prinzessin von Brandenburg-Bayreuth. Eine Zeile Schrift in Kranz / Sieben Zeilen Schrift, darüber und darunter jeweils Kreuz. Kohl 1687. Claus/Kahnt 626. Slg. Mers. 1216. 2,07 g. Attraktive Tönung, leichte Prägeschwäche, Schrötlingsrisse im Rand, sehr schön 30,-



4457



4461



4461 **Johann Georg III., 1680 - 1691.** 2/3 Taler (Gulden) 1690 IK, Dresden. Geharnischtes und drapiertes Brustbild nach rechts, Umschrift mit Dx sowie IC. M. A. & W. / Von Kurhut bekrönte Wappenkartusche, zwischen gekreuzten Palmzweigen, darunter geteilte Signatur I - K (Münzmeister Johann Koch), oben Jahreszahl, unten Wertzahl in Hochoval. Walzenprägung. Slg. Merseb. 1265. Clauss/Kahnt 592b. Dav. 810. Kohl 282. 15,13 g. Feine Tönung, winzige Prägeschwäche und Zainende, gutes sehr schön 75,-



4464



4464 **Johann Georg IV., 1691 - 1694.** 2/3 Taler (Gulden) 1693 IK, Dresden. Geharnischtes und drapiertes Brustbild nach rechts / Zwei verzierte Wappenkartuschen unter Kuhut, oben geteilte Jahreszahl, unten Feld durch Wertzahl in Hochoval geteilte Signatur I - K. (**Punkt hinter der Signatur**) (Münzmeister Johann Koch). Walzenprägung. Slg. Merseb. vgl. 1318. Clauss/Kahnt vgl. 663. Dav. 813. Kohl vgl. 319. 16,54 g. **Seltene Variante.** Herrliche dunkle Tönung, Schrötlingsfehler, gutes sehr schön 75,-



4462



4462 **Johann Georg III., 1680 - 1691.** 1/3 Reichstaler 1691 IK, Dresden. Auf seinen Tod. Arm mit Schiene und Hentze aus Wolken hält Fahne nach rechts / Sieben Zeilen Schrift, darunter durch Wertzahl in Hochoval geteilte Signatur I - K. (Münzmeister Johann Koch). Walzenprägung. Clauss/Kahnt 631. Kohl 310. 7,68 g. Feine Tönung, Zaponreste, winzige Prägeschwäche, kleine Schrötlingsrisse am Rand, sehr schön 100,-
Ex. Slg. Horn, mit altem Sammlungsettiket.



4465



4465 **Johann Georg IV., 1691 - 1694.** Doppelgroschen 1694 IK, Dresden. Auf seinen Tod. Von Sonne bestrahlte Pyramide, auf den sichtbaren Seiten jeweils eine von Kurhut bekrönte und verzierte Wappenkartusche / Neun Zeilen Schrift, darunter geteilte Signatur I - K. (Münzmeister Johann Koch) und Wertangabe in Oval. Walzenprägung. Clauss/Kahnt 699. Slg. Merseb. 1335. Kohl 346. 3,60 g. Feine Tönung, Schrötlingsfehler, leichte Prägeschwäche, sehr schön - vorzüglich 80,-



4466



4466 **Friedrich August I., der Starke, 1694 - 1733.** 6 Pfennig Landmünze 1702 EPH, Leipzig. Sogenannter "Roter Seufzer". Wappenkartusche, zwischen gekreuzten Palmzweigen, darunter Signatur EPH. (Münzmeister Ernst Peter Hecht) / Wertangabe und Jahreszahl in vier Zeilen. Kahnt 196. Kohl 418. 1,41 g. **R!** Dunkle Tönung, leichte Prägeschwäche, kleine Schrötlingsfehler, fast vorzüglich 50,-



4463



4463 **Johann Georg IV., 1691 - 1694.** 2/3 Taler (Gulden) 1693 IK, Dresden. Geharnischtes und drapiertes Brustbild nach rechts / Vier ins Kreuz gestellte, jeweils gekrönte Wappenschilde, dazwischen gekreuzte Schwerter, mittig Wertzahl, darüber geteilte Jahreszahl, unten geteilte Signatur I - K (Münzmeister Johann Koch). Walzenprägung. Slg. Merseb. 1317. Clauss/Kahnt 661. Dav. 812. Kohl 317. 15,04 g. Kräftige Tönung, leichte Prägeschwäche, sehr schön 75,-



4467



4467 **Friedrich August II., 1733 - 1763.** Groschen (1/24 Reichstaler) 1756 L-EDC, Leipzig. **Preußische Kriegsprägung** in Sachsen. Wertangabe in drei Zeilen, darunter Jahreszahl und Münzzeichen L, zwischen gekreuzten Palmzweigen / Gekrönter, ovaler Wappenschild zwischen gekreuzten Palmzweigen, darunter Signatur EDC (Münzmeister Ernst Dietrich Croll). Mers. 1768. Kahnt 589d. Kohl 499. Kopicki 11261. Olding 475a. 1,93 g. Feine Tönung, leichte Prägeschwäche, vorzüglich 40,-
Ex Spezialsammlung Brandenburg-Preußen. Ex Künker 189 (2011), 2216.



4468



4468 **Friedrich August II., 1733 - 1763.** Groschen (1/24 Reichstaler) 1757 IDB, Dresden. **Preußische Kriegsprägung** in Sachsen. Wertangabe in drei Zeilen, darunter Jahreszahl / Gekrönter Wappenschild unter Kurhut, darunter Signatur I.D.B. (Münzmeister Johann David Billert). Kopicki 11264 (R1). Kohl 495. Olding 465. Kahnt 592. 1,95 g. **R!** Feine Tönung, etwas Korrosion, ansonsten vorzüglich 40,-
Ex Spezialsammlung Brandenburg-Preußen. Ex Olding.

4471 **Friedrich Christian, 1763.** 1/2 Konventionstaler 1763 FWöF, Dresden. Geharnischtes und drapiertes Brustbild nach rechts / Gekrönte Wappenkartusche, darunter durch Wertzahl 2/3 geteilte Signatur F.W. - öF. (Münzmeister Friedrich Wilhelm o Feral). Laubrand. Kahnt 1006. Buck 3. Slg. Merseb. 1889. 13,83 g. Attraktive Tönung, sehr schön 80,-



4472



4472 **Friedrich Christian, 1763.** 2/3 Taler (Gulden) 1763 FWoF, Dresden. Geharnischtes und drapiertes Brustbild nach rechts / Gekrönte Wappenkartusche, darunter durch Wertzahl geteilte Signatur F.W. - oF. (Münzmeister Friedrich Wilhelm Feral), links oben Jahreszahl. Laubrand. Buck 3. Kahnt 1006. 13,85 g. Feine Eichtönung, minimale Fassungs Spuren, gutes sehr schön 60,-



4469



4469 **Friedrich Christian, 1763.** Konventionstaler 1763 St-FWoF, Dresden. Geharnischtes und drapiertes Brustbild nach rechts, im Armabschnitt Signatur St / Gekrönte Wappenkartusche, darunter Signatur F.W.o.F. (Münzmeister Friedrich Wilhelm o Feral) und Wertangabe. Laubrand. Kahnt 1002. Schnee 1053. Dav. 2677C. 27,91 g. **R!** Feine Tönung, gutes sehr schön 180,-



4473



4473 **Friedrich Christian, 1763.** 2/3 Taler (1/2 Konventionstaler) 1763 FWoF, Dresden. Geharnischtes und drapiertes Brustbild nach rechts / Gekrönte Wappenkartusche, darunter durch Wertzahl 2/3 geteilte Signatur F.W. - o.F. (Münzmeister Friedrich Wilhelm o Feral). Laubrand. Kahnt 1006. Buck 3. Slg. Merseb. 1889. Dav. 831. 13,48 g. Attraktive Tönung, schön - sehr schön 30,-



4470



4470 **Friedrich Christian, 1763.** Konventionstaler 1763 St-FWoF, Dresden. Geharnischtes und drapiertes Brustbild nach rechts, im Armabschnitt Signatur St / Gekrönte Wappenkartusche, darunter Signatur F.W.o.F. (Münzmeister Friedrich Wilhelm o Feral) und Wertangabe. Laubrand. Kahnt 1002. Schnee 1053. Dav. 2677C. 27,57 g. Fleckige Tönung, schön - sehr schön 75,-



4474



4474 **Xaver, 1763 - 1768.** Konventionstaler 1766 EDC, Dresden. Antikisierend geharnischtes Brustbild nach rechts / Von Kurhut bekrönter Wappenschild, darunter Signatur E.D.C. (Münzmeister Ernst Dietrich Croll), links oben Jahreszahl. Laubrand. Kahnt 1021. Buck 56c. Schnee 1055. Slg. Mers. 1902. Dav. 2678. 27,74 g. Kräftige Tönung, fast sehr schön / sehr schön - vorzüglich 125,-



4471





4475



4478

4475 **Friedrich August III. / I., 1763 - 1827.** Konventionstaler 1764 IFöF, Leipzig. Büste nach rechts, im Halsabschnitt Signatur S / Von Kurhut bekrönte Wappenkartusche, zwischen gekreuzten Lorbeerzweigen, darunter Münzmeisterzeichen IFöF, im Abschnitt Jahreszahl. Laubrand. Dav. 2680A. Buck 117b. Schnee 1061. Kahnt. 1069. 27,68 g. Dunkle Tönung, winzige Rand- und Schrötlingsfehler, fast sehr schön / sehr schön 75,-

4478 **Friedrich August III. / I., 1763 - 1827.** Konventionstaler 1766 EDC, Dresden. Antikisierend geharnischtes und drapiertes Brustbild nach rechts / Von Kurhut gekrönte, ovale Wappenkartusche, zwischen gekreuzten Lorbeerzweigen, darunter Signatur E.D.C. (Münzmeister Ernst Dietrich Croll), im Abschnitt Jahreszahl. Laubrand. Kahnt 1072. Dav. 2682. Buck 127. Schnee 1071. 27,81 g. Feine Tönung, übliche Prägeschwäche, sehr schön - vorzüglich 60,-



4476



4479

4476 **Friedrich August III. / I., 1763 - 1827.** 2/3 Taler (1/2 Konventionstaler) 1765 EDC, Dresden. Antikisierend geharnischtes und drapiertes Brustbild nach rechts / Zwei jeweils von Lorbeerkranz umgebene Wappenovale, darüber Kurhut, darunter Signatur E.D.C. (Münzmeister Ernst Dietrich Croll), im Abschnitt durch Wertzahl geteilte Jahreszahl. Laubrand. Kahnt 1102. Buck 124a. Slg. Merseb. 1921. 13,76 g. Kräftige Tönung, Henkelspur, fast sehr schön 30,-

4479 **Friedrich August III. / I., 1763 - 1827.** 1/4 Konventionstaler 1767 EDC, Dresden. Büste nach rechts / Von Kurhut bekrönte Wappenkartusche, zwischen gekreuzten Lorbeerzweigen, darunter Signatur E.D.C. (Münzmeister Ernst Dietrich Croll), im Abschnitt Jahreszahl. Laubrand. Buck 105c. Slg. Merseb. 2001. Kahnt. 1112. 6,93 g. Feine Eichentönung, minimal justiert, gutes sehr schön 50,-



4477



4480

4477 **Friedrich August III. / I., 1763 - 1827.** Konventionstaler 1766 EDC, Dresden. Antikisierend geharnischtes und drapiertes Brustbild nach rechts / Von Kurhut bekrönte Wappenkartusche, zwischen gekreuzten Lorbeerzweigen, darunter Signatur E.D.C. (Münzmeister Ernst Dietrich Croll), im Abschnitt Jahreszahl. Laubrand. Dav. 2682. Buck 127. Schnee 1071. Kahnt. 1072. 27,84 g. Kräftige Tönung, gutes sehr schön 80,-

4480 **Friedrich August III. / I., 1763 - 1827.** 2/3 Taler (Gulden) 1768 EDC, Dresden. Antikisierend geharnischtes und drapiertes Brustbild nach rechts / Kurhut über zwei jeweils mit Lorbeerkränzen verzierten Wappenkartuschen, darunter Signatur E.D.C. (Münzmeister Ernst Dietrich Croll), im Abschnitt durch Wertzahl geteilte Jahreszahl. Laubrand. Buck 124b. Kahnt 1102. 13,95 g. Feine Tönung, Zaponreste, kleine Fassungsspuren, sehr schön - vorzüglich 60,-



4481



4481 **Friedrich August III. / I., 1763 - 1827.** 2/3 Taler (1/2 Konventionstaler) 1768 EDC, Dresden. Antikisierend geharnischtes und drapiertes Brustbild nach rechts / Zwei jeweils von Lorbeerkranz umgebene Wappenovale, darüber Kurhut, darunter Signatur E.D.C. (Münzmeister Ernst Dietrich Croll), im Abschnitt durch Wertzahl geteilte Jahreszahl. Laubrand. Kahnt 1102. Buck 124. 13,86 g. Kräftige Tönung, kleine Henkelspur, sehr schön 40,-



4484



4484 **Friedrich August III. / I., 1763 - 1827.** Konventionstaler 1774 EDC, Dresden. Büste nach rechts / Von Kurhut bekrönte Wappenkartusche, zwischen gekreuzten Lorbeerzweigen, darunter Signatur E.D.C. (Münzmeister Ernst Dietrich Croll), im Abschnitt Jahreszahl. Laubrand. Kahnt 1074. Dav. 2690. Buck 141. Schnee 1071. 27,84 g. Feine Tönung, winzige Kratzer, gutes sehr schön 50,-



4482



4482 **Friedrich August III. / I., 1763 - 1827.** Zinngussmedaille 1772, unsigniert. Auf die Teuerung der Jahre 1771 und 1772. Sockelpyramide mit aufgelegtem Wappenoval, zwischen zwei Zeilen Schrift und Jahreszahlen / Acht Zeilen Schrift. Glatter Rand. 43,5 mm. Brett. 1970. 12,25 g. Kräftige Patina und etwas Korrosion, ansonsten sehr schön 30,-



4485



4485 **Friedrich August III. / I., 1763 - 1827.** Konventionstaler 1775 EDC, Dresden. Büste nach rechts / Von Kurhut bekrönte Wappenkartusche, zwischen gekreuzten Lorbeerzweigen, darunter Signatur E.D.C. (Münzmeister Ernst Dietrich Croll), im Abschnitt Jahreszahl. Laubrand. Dav. 2690. Buck 141c. Schnee 1073. Kahnt 1074. 27,83 g. Feine aber unregelmäßige Tönung, minimal justiert, sehr schön - vorzüglich 50,-



4483



4483 **Friedrich August III. / I., 1763 - 1827.** 2/3 Taler (Gulden) 1773 EDC, Dresden. Büste nach rechts / Kurhut über zwei jeweils mit Lorbeerkränzen verzierten Wappenkartuschen, darunter Signatur E.D.C. (Münzmeister Ernst Dietrich Croll), im Abschnitt durch Wertzahl geteilte Jahreszahl. Laubrand. Kahnt 1103. Buck 137e. 13,92 g. Feine aber unregelmäßige Eichentönung, leicht justiert, sehr schön - vorzüglich 50,-



4486



4486 **Friedrich August III. / I., 1763 - 1827.** Konventionstaler 1778 EDC, Dresden. Büste nach rechts / Von Kurhut bekrönte Wappenkartusche, zwischen gekreuzten Lorbeerzweigen, darunter Signatur E.D.C. (Münzmeister Ernst Dietrich Croll), im Abschnitt Jahreszahl. Laubrand. Dav. 2690. Buck 141f. Schnee 107. Kahnt 1074. 27,93 g. Feine Eichentönung, leicht justiert, fast vorzüglich 50,-



4487

4487 **Friedrich August III. / I., 1763 - 1827.** Konventionstaler 1782 IEC, Dresden. Belorbeerte Büste nach rechts / Von Kurhut bekrönte Wappenkartusche zwischen gekreuzten Lorbeerzweigen, darunter Signatur I.E.C. (Münzmeister Johann Ernst Croll), im Abschnitt Jahreszahl. Laubrand. Kahnt 1081. Dav. 2695. Buck 159. Schnee 1079. 27,81 g. Attraktive Tönung, etwas berieben, sehr schön - vorzüglich 75,-



4490

4490 **Friedrich August III. / I., 1763 - 1827.** 1/4 Konventionstaler 1790 IEC, Dresden. Auf das Reichsvikariat. Sogenannter "Vikariatshaltaler". Büste nach rechts / Doppeladler mit Brustschild, darunter geteilte Signatur I.E - C. (Münzmeister Johann Ernst Croll), im Abschnitt durch Wertzahl 1/3 geteilte Jahreszahl. Laubrand. Thun 1156. Buck 172. 7,03 g. **Überdurchschnittliche Erhaltung.** Feine Tönung, winzige Justierung, gutes vorzüglich 125,-



4488

4488 **Friedrich August III. / I., 1763 - 1827.** Konventionstaler 1783 IEC, Dresden. Büste nach rechts / Von Kurhut bekrönte Wappenkartusche, zwischen gekreuzten Lorbeerzweigen, darunter Signatur I.E.C. (Münzmeister Johann Ernst Croll), im Abschnitt Jahreszahl. Laubrand. Dav. 2695. Buck 159c. Schnee 1079. Kahnt 1081. 27,93 g. Feine Tönung, Prägeschwäche, vorzüglich 50,-



4491

4491 **Friedrich August III. / I., 1763 - 1827.** Doppelgroschen 1790 IC, Dresden. Auf das Reichsvikariat. Büste nach rechts / Nimbierter Doppeladler mit sächsischem Brustschild, links oben Jahreszahl, unten geteilte Signatur I. - C. (Münzmeister Johann Ernst Croll). Kahnt 1157. Buck 171. Slg. Merseb. 1966. 3,45 g. Feine Tönung, leichte Prägeschwäche, vorzüglich 60,-



4489

4489 **Friedrich August III. / I., 1763 - 1827.** 2/3 Taler (Gulden) 1785 IEC, Dresden. Büste nach rechts / Kurhut über zwei jeweils mit Lorbeerkränzen verzierten Wappenkartuschen, darunter Signatur E.D.C. (Münzmeister Ernst Dietrich Croll), im Abschnitt durch Wertzahl geteilte Jahreszahl. Laubrand. Buck 153. Kahnt 1105. 13,93 g. Feine aber unregelmäßige Tönung, sehr schön - vorzüglich 60,-



4492

4492 **Friedrich August III. / I., 1763 - 1827.** Konventionstaler 1792 IEC, Dresden. Auf das Reichsvikariat. Sogenannter "Vikariatstaler". Antikisierend geharnischtes und drapiertes Brustbild nach rechts, darunter Jahreszahl / Nimbierter Doppeladler mit sächsischem Brustschild, darunter Signatur I.E.C. (Münzmeister Johann Ernst Croll) und Wertangabe. Laubrand. Kahnt 1159. Dav. 2700. Buck 185. Schnee 1091. 27,71 g. Feine Tönung, fast sehr schön 80,-



4493



4496

4493 **Friedrich August III. / I., 1763 - 1827.** Konventionstaler 1800 IEC, Dresden. Antikisierend geharnischtes und drapiertes Brustbild nach rechts / Von Kurhut bekrönte Wappenkartusche, zwischen gekreuzten Palmzweigen, darunter Signatur I.E.C. (Münzmeister Johann Ernst Croll). Laubrand. Thun 289. Dav. 850. Buck 211b. Schnee 1092. Kahnt 411. 27,89 g. Dunkle Eichentönung, winzige Schrötlingsfehler, kleine Randausdehnung, gutes sehr schön 60,-

4496 **Friedrich August III. / I., 1763 - 1827.** 1/6 Taler 1808 SGH, Dresden. Büste nach rechts / Gekrönte Wappenkartusche, zwischen gekreuzten Palmzweigen, darunter durch Wertzahl geteilte Signatur S.G. - H. (Münzmeister Samuel Gottlieb Helbig). Laubrand. Kahnt 1235. J. 9. AKS 37. 5,52 g. **Weit überdurchschnittliche Erhaltung.** Feine Tönung, kleiner Stempelfehler, etwas justiert, vorzüglich - Stempelglanz 75,-



4494



4497

4494 **Friedrich August III. / I., 1763 - 1827.** 1/8 Konventionstaler 1803 IEC, Dresden. Antikisierend geharnischtes und drapiertes Brustbild nach rechts / Von Kurhut bekrönte Wappenkartusche, zwischen gekreuzten Palmzweigen, darunter Signatur I.E.C. (Münzmeister Johann Ernst Croll), links oben Jahreszahl. Laubrand. Schön 263. Buck 208. Slg. Merseb. 2011. Kahnt. 1118. 5,35 g. **Überdurchschnittliche Erhaltung.** Feine Tönung, gutes vorzüglich 50,-

4497 **Friedrich August III. / I., 1763 - 1827.** Konventionstaler 1808 SGH, Dresden. Büste nach rechts / Gekröntes Wappenoval, zwischen gekreuzten Palmzweigen, darunter Signatur S.G.H. (Münzmeister Samuel Gottlieb Helbig). Laubrand. Kahnt 1204. Thun 292. Dav. 854. J. 12. AKS 12. 27,92 g. Attraktive Tönung, sehr schön - vorzüglich 100,-



4495



4498

4495 **Friedrich August III. / I., 1763 - 1827.** Konventionstaler 1805 SGH, Dresden. Antikisierend geharnischtes und drapiertes Brustbild nach rechts / Von Kurhut bekrönte Wappenkartusche, zwischen gekreuzten Palmzweigen, darunter Signatur S.G.H. (Münzmeister Samuel Gottlieb Helbig). Laubrand. Thun 289. Dav. 850. Kahnt 411. 27,87 g. Feine Tönung, berieben, leichte Prägeschwäche, Schrötlingsfehler, fast vorzüglich 60,-

4498 **Friedrich August III. / I., 1763 - 1827.** Konventionstaler 1810 SGH, Dresden. Büste nach rechts / Gekröntes Wappenoval, zwischen Palmzweigen, darunter Signatur S.G.H. (Münzmeister Samuel Gottlieb Helbig). Laubrand. Kahnt 1204. Thun 292. Dav. 854. J. 12. AKS 12. 27,82 g. Feine Tönung, kleine Kratzer und Stempelfehler, sehr schön 80,-



4499

4499 **Friedrich August III. / I., 1763 - 1827.** 2/3 Taler (Gulden) 1810 SGH, Dresden. Büste nach rechts / Gekröntes Wappenoval, zwischen gekreuzten Palmzweigen, darunter durch Wertzahl geteilte Signatur S.G. - H. (Münzmeister Samuel Gottlieb Helbig). Laubrand. J. 11. AKS 32. Kahnt. 413. 13,84 g. Fleckige Tönung, Rand etwas bearbeitet, gutes sehr schön 50,-



4503

4503 **Friedrich August III. / I., 1763 - 1827.** AE Bronzemedaille 1817, von C.R. Krüger. Auf das 300. Reformationsjubiläum. Brustbild Dr. Martin Luthers halblinks, darunter Signatur / Bibel an Palme gelehnt, im Abschnitt fünf Zeilen Schrift. Glatter Rand. 37,5 mm. Slg. Whiting 588 (dort in Silber). Slg. Merseb. 2062. 18,80 g. Dunkle Tönung, kleine Kratzer, fast vorzüglich 40,-



4500

4500 **Friedrich August III. / I., 1763 - 1827.** 2/3 Taler (Gulden) 1811 SGH, Dresden. Büste nach rechts / Gekröntes Wappenoval, zwischen gekreuzten Palmzweigen, darunter durch Wertzahl geteilte Signatur S.G. - H. (Münzmeister Samuel Gottlieb Helbig). Laubrand. Kahnt 1228. J. 11. AKS 32. 13,92 g. Feine Tönung, fast vorzüglich / vorzüglich 60,-



4504

4504 **Friedrich August III. / I., 1763 - 1827.** Konventionstaler 1818 IGS, Dresden. Drapiertes und uniformiertes Brustbild nach links / Gekröntes ovale Wappenkartusche, zwischen gekreuzten Palmzweigen, darunter Signatur I.E.C. (Münzmeister Johann Ernst Croll) und Jahreszahl. Vertiefte Randschrift. Kahnt 422. Thun 298. Dav. 857. J. 30. AKS 22. 27,78 g. Feine Tönung, winzige Randellen, sehr schön 60,-



4501

4501 **Friedrich August III. / I., 1763 - 1827.** 1/3 Taler (1/4 Konventionstaler) 1812 SGH, Dresden. Büste nach rechts / Gekröntes Wappenoval, zwischen gekreuzten Palmzweigen, darunter durch Wertzahl 1/3 geteilte Signatur S.G. - H. (Münzmeister Samuel Gottlieb Helbig). Laubrand. Kahnt 1232. J. 10. AKS 35. 6,93 g. **Überdurchschnittliche Erhaltung.** Feine Tönung, vorzüglich 60,-



4505

4505 **Friedrich August III. / I., 1763 - 1827.** Silbermedaille 1818, unsigniert (von A. Thomas). Auf das 50. Regierungsjubiläum. Zepter zwischen gekreuztem Palm- und Lorbeerzweig / Acht Zeilen Schrift. Glatter Rand. 23,5 mm. Slg. Merseb. 2076. Slg. Engelhardt 1804. 2,41 g. Herrliche Tönung, vorzüglich - Stempelglanz 50,-



4502

4502 **Friedrich August III. / I., 1763 - 1827.** 1/12 Taler (1/16 Konventionstaler) 1812 SGH, Dresden. Gekröntes Wappenoval, zwischen gekreuzten Palmzweigen, darunter Signatur S.G.H. (Münzmeister Samuel Gottlieb Helbig) / Wertangabe und Jahreszahl in vier Zeilen. Kahnt 1238. J. 8. AKS 39. 3,38 g. **Weit überdurchschnittliche Erhaltung.** Feine Tönung, gutes vorzüglich 40,-



4506

4506 **Friedrich August III. / I., 1763 - 1827.** Konventionstaler 1822 IGS, Dresden. Uniformiertes und drapiertes Brustbild nach links / Gekröntes Wappenoval, zwischen gekreuzten Palmzweigen, darunter Signatur I.G.S. (Münzmeister Johann Gotthelf Studer) und Jahreszahl. Vertiefte Randschrift. Kahnt 424. Thun 300. Dav. 859. J. 33. AKS 24. 27,81 g. Feine Tönung, sehr schön 60,-



4507



4507 **Friedrich August III. / I., 1763 - 1827.** Konventionstaler 1825 S, Dresden. Uniformiertes und drapiertes Brustbild nach links / Gekrönter Wappenschild, darunter durch Münzzeichen S geteilte Jahreszahl. Vertiefte Randschrift. Thun 303. Dav. 861. J. 41. AKS 30. Kahnt. 427. 27,98 g. Feine Tönung, gutes sehr schön 50,-



4511



4511 **Anton, 1827 - 1836.** Konventionstaler 1829 S, Dresden. Kopf nach rechts / Gekrönter Wappenschild im Kranz, darunter Münzzeichen S und Jahreszahl. Vertiefte Randschrift. Kahnt 435. AKS 66. Thun 309. J. 60. Dav. 867. 27,84 g. Attraktive Tönung, winzige Kratzer, sehr schön 60,-



4508



4508 **Friedrich August III. / I., 1763 - 1827.** Silbermedaille 1827, von A. Thomas. Auf seinen Tod. Uniformiertes Brustbild nach links, darunter Signatur / Phönix nach rechts steht auf Sternenglobus. Glatter Rand. 28 mm. Slg. Merseb. 2101. Slg. Engelhardt 1816. 6,63 g. Dunkle Tönung, vorzüglich 50,-



4512



4512 **Anton, 1827 - 1836.** Konventionstaler 1836 G, Dresden. Kopf nach rechts / Gekrönter Wappenschild, zwischen gekreuzten Zweigen, darunter Münzzeichen G und Jahreszahl. Vertiefte Randschrift. Kahnt 435. AKS 66. Thun 309. J. 60. Dav. 867. 27,83 g. Feine Tönung, kleine Kratzer, fast vorzüglich 120,-



4509



4509 **Anton, 1827 - 1836.** Konventionstaler 1827 S, Dresden. Kopf nach rechts / Gekrönter Wappenschild im Kranz, darunter Münzzeichen S und Jahreszahl. Vertiefte Randschrift. Thun 307. Dav. 865. J. 54. AKS 64. Kahnt. 433. 27,86 g. Feine Tönung, winzige Kratzer, sehr schön 60,-



4513



4513 **Anton, 1827 - 1836.** Konventionstaler 1836 G, Dresden. Kopf nach rechts / Gekrönter Wappenschild im Kranz, darunter Münzzeichen G und Jahreszahl. Vertiefte Randschrift. Kahnt 435. AKS 66. Thun 309. J. 60. Dav. 867. 27,87 g. Feine Eichtönung, kleiner Randfehler, kleine Kratzer, vorzüglich. 80,-



4510



4510 **Anton, 1827 - 1836.** Konventionstaler 1828 S, Dresden. Büste nach rechts / Gekrönter Wappenschild zwischen gekreuzten Zweigen, darunter Münzzeichen S und Jahreszahl. Vertiefte Randschrift. Kahnt 433. AKS 64. Thun 307. J. 54. Dav. 865. 27,93 g. Feine Tönung, kleine Kratzer, sehr schön - vorzüglich 75,-



4514



4514 **Friedrich August II., 1836 - 1854.** Taler 1847 F, Dresden. **Ausbeute.** Kopf nach links, darunter Münzzeichen F / Wappenschild auf gekröntem Wappenmantel, darunter geteilte Jahreszahl. Vertiefte Randschrift. Kahnt 449. Thun 326. Dav. 877. AKS 100. J. 77. 22,11 g. Feine Tönung, sehr schön 80,-



4515



4515 **Friedrich August II., 1836 - 1854.** Doppeltaler (2 Vereinstaler) 1854 F, Dresden. Kopf nach rechts, darunter Münzzeichen F / Wappenschild auf gekröntem Wappenmantel, darunter geteilte Jahreszahl. Vertiefte Randschrift. Kahnt 474. Thun 337. Dav. 886. AKS 125. J. 104. 37,00 g. Fleckige Tönung, kleine Kratzer und Randfehler, sehr schön 120,-



4518



4518 **Johann, 1854 - 1873.** Doppeltaler (2 Vereinstaler) 1855 F, Dresden. Kopf nach links, darunter Münzzeichen F / Wappenschild auf gekröntem Wappenmantel, darunter geteilte Jahreszahl. Vertiefte Randschrift. Kahnt 474. Thun 337. Dav. 886. AKS 125. J. 104. 37,00 g. Attraktive Tönung, winziger Randfehler und Kratzer, sehr schön - vorzüglich 120,-



4516



4516 **Friedrich August II., 1836 - 1854.** Taler 1854 F, Dresden. Sogenannter "Sterbetaler". Auf seinen Tod. Kopf nach rechts, darunter Sterbedatum / Sächsischer Wappenschild auf gekreuzten, umgedrehten Fackeln zwischen sitzender Justitia mit Schwert und Waage sowie sitzender Castitas mit Lilie. Vertiefte Randschrift. J. 94. AKS 117. Thun 329. Dav. 881. Kahnt 452. 22,17 g. Feine Tönung, sehr schön - vorzüglich 60,-



4519



4519 **Johann, 1854 - 1873.** Taler 1854 F, Dresden. Kopf nach links, darunter Münzzeichen F / Wappenschild auf gekröntem Wappenmantel, darunter geteilte Jahreszahl. Vertiefte Randschrift. Kahnt 458. Thun 332. Dav. 883. AKS 128. J. 97. 22,19 g. Attraktive Tönung, winzige Kratzer, vorzüglich 75,-



4520



4520 **Johann, 1854 - 1873.** Taler 1855 F, Dresden. Auf den Münzbesuch. Büste nach links, darunter Münzzeichen F / Sechs Zeilen Schrift. Vertiefte Randschrift. Kahnt 460. Thun 334. Dav. 885. AKS 156. J. 99. 22,11 g. Feine Tönung, kleine Kratzer, sehr schön - vorzüglich 80,-



4517



4517 **Friedrich August II., 1836 - 1854.** Taler 1854 F, Dresden. Sogenannter "Sterbetaler". Kopf nach rechts, darunter Sterbedatum / Personifikationen von Gerechtigkeit und Liebe einander gegenüberstehend, dazwischen Wappenschild besteckt mit zwei gesenkten Fackeln. Vertiefte Randschrift. Kahnt 452. Thun 329. Dav. 881. AKS 117. J. 94. 22,09 g. Feine Eichentönung, winzige Kratzer, sehr schön 50,-



4521



4521 **Johann, 1854 - 1873.** Taler 1855 F, Dresden. Kopf nach rechts, darunter Münzzeichen F / Wappenschild auf gekröntem Wappenmantel, darunter geteilte Jahreszahl. Vertiefte Randschrift. Kahnt 461. Thun 335. Dav. 887. AKS 130. J. 102. 22,11 g. Feine Tönung, kleine Kratzer, sehr schön - vorzüglich 70,-



4522



4522 **Johann, 1854 - 1873.** Vereinstaler 1858 F, Dresden. **Ausbeute.** Kopf nach links, darunter Münzzeichen F / Gekrönter Wappenschild auf gekröntem Wappenmantel, darunter geteilte Jahreszahl. Vertiefte Randschrift mit GOIT anstatt GOTT. Kahnt 464. Thun 340. Dav. 891. AKS 133. J. 108. 18,37 g. Kräftige Tönung, sehr schön 100,-



4526



4526 **Johann, 1854 - 1873.** Vereinstaler 1862 B, Dresden. **Ausbeute.** Segen des Bergbaues. Büste nach links, darunter Münzzeichen B / Gekrönter Wappenschild, gehalten von Steiger und Bergmann, darunter Jahreszahl. Vertiefte Randschrift. Kahnt 465. Thun 342. Dav. 892. AKS 134. J. 115. 18,44 g. Feine Tönung, gutes sehr schön 50,-



4523



4523 **Johann, 1854 - 1873.** Vereinstaler 1859 F, Dresden. Büste nach links, darunter Münzzeichen F / Gekrönter Wappenschild (gewölbt) auf gekröntem Wappenmantel, darunter geteilte Jahreszahl. Vertiefte Randschrift. Kahnt 463. Thun 339. Dav. 890. AKS 132. J. 107. 18,46 g. Feine Tönung, winzige Kratzer, gutes vorzüglich 75,-



4527



4527 **Johann, 1854 - 1873.** Vereinstaler 1862 B, Dresden. Kopf nach links, darunter Münzzeichen B / Gekrönter Wappenschild von zwei Löwen gehalten, darunter Jahreszahl. Vertiefte Randschrift. Kahnt 470. Thun 348. Dav. 895. AKS 137. J. 126. 18,43 g. Dunkle Tönung, leicht berieben, Graffito im Feld, ansonsten sehr schön - vorzüglich 40,-
Wahrscheinlich Taufgeschenk.



4524



4524 **Johann, 1854 - 1873.** Vereinstaler 1860 B, Dresden. Büste nach links, darunter Münzzeichen B / Gekrönter Wappenschild von zwei Löwen gehalten, darunter Jahreszahl. Vertiefte Randschrift. Kahnt 467. Thun 345. Dav. 893. AKS 136. J. 118. 18,50 g. Feine Tönung, kleine Kratzer, vorzüglich 60,-



4528



4528 **Johann, 1854 - 1873.** Vereinstaler 1863 B, Dresden. **Ausbeute.** Büste nach links, darunter Münzzeichen B / Gekrönter Wappenschild gehalten von Steiger und Bergmann, darunter Jahreszahl. Vertiefte Randschrift. Kahnt 472. Thun 350. Dav. 897. AKS 135. J. 128. 18,35 g. Attraktive Tönung, kleine Druckstelle, gutes sehr schön 50,-



4525



4525 **Johann, 1854 - 1873.** Vereinstaler 1860 B, Dresden. **Ausbeute.** Segen des Bergbaues. Büste nach links, darunter Münzzeichen B / Gekrönter Wappenschild, gehalten von Steiger und Bergmann, darunter Jahreszahl. Vertiefte Randschrift. Kahnt 465. Thun 342. Dav. 892. AKS 134. J. 115. 18,45 g. Attraktive Tönung, gutes sehr schön 50,-



4529



4529 **Johann, 1854 - 1873.** Vereinstaler 1867 B, Dresden. **Ausbeute.** Büste nach links, darunter Münzzeichen B / Gekrönter Wappenschild, gehalten von Steiger und Bergmann, darunter Jahreszahl. Vertiefte Randschrift. Kahnt 471. Thun 349. Dav. 896. AKS 135. J. 127. 18,43 g. Feine Tönung, minimale Kratzer, sehr schön - vorzüglich 125,-



4530



4530 **Johann, 1854 - 1873.** Vereinstaler 1869 B, Dresden. **Ausbeute.** Kopf nach links, darunter Münzzeichen B / Gekrönter Wappenschild gehalten von Steiger und Bergmann, darunter Jahreszahl. Vertiefte Randschrift. Kahnt 472. Thun 350. Dav. 897. AKS 135. J. 128. 18,43 g. Unregelmäßige Tönung, gutes sehr schön 50,-



4531



4531 **Johann, 1854 - 1873.** Vereinstaler 1871 B, Dresden. Sogenannter **"Siegestaler"**. Kopf nach links, darunter Münzzeichen B / Victoria mit Banner zu Pferde nach links, darunter Jahreszahl und gekreuzte Palmzweige. Vertiefte Randschrift. Kahnt 473. Thun 351. Dav. 898. AKS 159. J. 132. 18,48 g. Feine Eichentönung, vorzüglich 150,-



4532



4532 **Johann, 1854 - 1873.** Doppeltaler (2 Vereinstaler) 1872 B, Dresden Auf die goldene Hochzeit. Gestaffelte Brustbilde des Paares nach rechts / Jubiläumsdaten unter Krone, zwischen gekreuztem Zweigen, darunter Münzzeichen B. Vertiefte Randschrift. Kahnt 479. Thun 352. Dav. 899. AKS 160. J. 133. 36,90 g. Feine Tönung, berieben, kleine Kratzer, gutes sehr schön 100,-

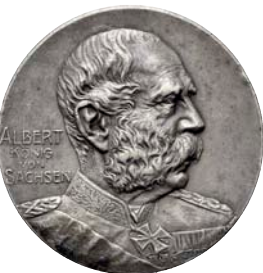

4533



4533 **Albert, 1873 - 1902.** Silbermedaille 1902, von Lauer. Auf seinen Tod. Uniformiertes Brustbild nach rechts / Genius mit Kranz am Gedenkstein. Randpunze: SILBER 0,990. 33,5 mm. 17,52 g. Attraktive Tönung, fast vorzüglich 75,-



4534



4534 Lot. **Friedrich August II.**, 1/6 Sterbetaler 1854, **Johann I.**, 1/6 Taler 1860 B und Neugroschen 1870 B. **3 Stücke.** Vorzüglich 30,-
Gekauft wie besehen, keine Rückgabe! Sold as is, no return.



4535



SACHSEN - ALT WEIMAR

4535 **Friedrich Wilhelm I. und Johann III., 1573 - 1602.** 1/2 Reichstaler 1594, Saalfeld. Zwei geharnischte Brustbilde fast von vorne mit Mühlsteinkragen, darüber Reichsapfel, im Abschnitt Jahreszahl / Dreifach behelmt und geziertes Wappenschild. Slg. Mers. 3755. Koppe 81. 14,36 g. **R!** Attraktive Tönung, leichte Prägeschwäche, Henkelspur, gutes sehr schön 100,-



4536



SACHSEN - MITTEL - WEIMAR

4536 **Johann Ernst und seine 5 Brüder, 1622-1626.** Groschen 1627, Weimar. Auf den Tod von Johann Ernst. Vier Zeilen Schrift in Blumenkranz / Sieben Zeilen Schrift, darunter Jahreszahl. Walzenprägung. Koppe 243. Slg. Mers. 3851. 2,06 g. Dunkle Tönung, winziger Schrötlingriss, sehr schön 30,-



4537



SACHSEN - NEU WEIMAR

4537 **Wilhelm, 1640-1662.** Groschen 1642, Weimar. Auf den Tod des Kammerherrn Heinrich Philipp von Crosig. Sechs Zeilen Schrift, oben links Jahreszahl, dahinter Kreuz / Sechs Zeilen Schrift. Walzenprägung. Koppe 271. Slg. Mers. 4494. 1,75 g. **R!** Kräftige Tönung, etwas dezentriert, Schrötlingsriss, sehr schön 40,-



4538



4538 **Wilhelm, 1640-1662.** Groschen 1650, Weimar. Auf den Westfälischen Frieden. Gekrönte und verzierte Wappenkartusche, links Schwert zwischen geteilter Jahreszahl, rechts Friedenszweig zwischen geteilter Jahreszahl, darunter eine Zeile Schrift und Jahreszahl / Drei Hände im Bunde, darüber strahlender Gottesname, darunter Flamberge. Walzenprägung. Koppe 281. Slg. Mers. 3873. Deth./Ord. 78. 1,85 g. Kräftige Tönung, Zainende, leichte Prägeschwäche, sehr schön 50,-



4539



4539 **Wilhelm, 1640-1662.** Groschen 1651, Weimar. Auf den Neubau des Schlosses. Reichsapfel mit Wertzahl / Unter strahlendem Gottesnamen vier Zeilen Schrift (= Das 1618 abgebrannte Weimarer Schloss möge durch Friede wieder erneuert werden) und Jahreszahl. Walzenprägung. Koppe 281. Slg. Mers. 3873. Deth./Ord. 78. 1,74 g. **R!** Kräftige Tönung, sehr schön 30,-



4540



4540 **Wilhelm, 1640-1662.** Groschen 1656, Weimar. Auf den Tod seines Sohnes Friedrich. Kreuz mit zweimaliger Nennung des Namens Fridericus, in den Winkeln Lebensdaten / Hinter Wolken untergehende Sonne, darüber eine, darunter drei Zeilen Schrift und Jahreszahl. Walzenprägung. Koppe 334. Slg. Mers. 3908. Slg. Seitz 4332. 2,04 g. Feine Tönung, leichte Prägeschwäche, sehr schön 40,-



4541



4541 **Wilhelm, 1640-1662.** Groschen 1658, Weimar. Sogeannter "Spruchgroschen". Auf die Vollendung des Schlossbaus und die Einweihung der Schlosskirche. Gekrönte Wappenkartusche, zwischen geteilter Jahreszahl / Sieben Zeilen Schrift mit Chronogramm. Walzenprägung. Koppe 340. Slg. Mers. 3893. Slg. Seitz 4337. 2,33 g. **Attraktives Exemplar.** Feine Tönung, vorzüglich 60,-



4542



4542 **Wilhelm, 1640-1662.** Groschen 1658, Weimar. Sogeannter "Spruchgroschen". Auf die Vollendung des Schlossbaus und die Einweihung der Schlosskirche. Gekrönte Wappenkartusche, zwischen geteilter Jahreszahl / Sieben Zeilen Schrift mit Chronogramm. Koppe 340. Slg. Mers. 3893. Slg. Seitz 4337. 1,80 g. Feine Tönung, Schrötlingsfehler, vorzüglich 50,-



4543



4543 **Wilhelm, 1640-1662.** Groschen 1658, Weimar. Sogeannter "Spruchgroschen". Auf die Vollendung des Schlossbaus und die Einweihung der Schlosskirche. Gekrönter und verzierter Wappenschild, zwischen geteilter Jahreszahl / Sieben Zeilen Schrift mit Chronogramm. Walzenprägung. Koppe 340. Slg. Mers. 3893. Slg. Seitz 4337. 1,80 g. Feine Tönung, leichte Prägeschwäche, sehr schön - vorzüglich 40,-



4544



4544 **Wilhelm, 1640-1662.** Groschen 1661, Weimar. Auf die Teilung der **Grafschaft Henneberg** und Huldigung in Ilmenau. Gekrönte Wappenkartusche / Sechs Zeilen Schrift, darunter Jahreszahl. Walzenprägung. Koppe 349. Slg. Mers. 4344. 1,89 g. Dunkle Tönung, winzige Henkelspur, sehr schön - vorzüglich 50,-



4545



4545 **Wilhelm, 1640-1662.** Groschen 1662, Weimar. Auf seinen Tod. Zwei Hände aus Wolken halten zusammen ein Pfeilbündel, darüber Krone / Sieben Zeilen Schrift. Walzenprägung. Koppe 372. Slg. Mers. 3890. 1,95 g. Attraktive Tönung, leichte Prägeschwäche, sehr schön / vorzüglich 50,-



4548



SACHSEN - MEININGEN

4548 **Bernhard, 1680 - 1706.** Doppelgroschen 1706, Saalfeld. Auf seinen Tod. Geharnischtes und drapiertes Brustbild nach rechts / Sechs Zeilen Schrift. Walzenprägung. Grobe 93. Slg. Merseb. 3410. 2,80 g. Attraktive Tönung, leichte Prägeschwäche, Zainenden, sehr schön 60,-



4546



4549



4549 **Ernst Ludwig, 1706 - 1724.** Doppelgroschen 1724 CW, Gotha. Abschlag von den Stempeln des Doppeldukaten. Geharnischtes und drapiertes Brustbild, im Armabschnitt Signatur C.W. (Stempelschneider Christian Wermuth) / Sieben Zeilen Schrift. Grobe 133. Slg. Merseb. 3426. 3,31 g. Dunkle Tönung, winzige Henkelpur, winzige Schrötlingsfehler, sehr schön 40,-

SACHSEN - ALTENBURG

4546 **Johann Philipp und seine Brüder, 1603 - 1639.** Reichstaler 1623 WA, Saalfeld. Geharnischtes Hüftbild mit Kommandostab in der Rechten, davor Turnierhelm, im Feld geteilte Jahreszahl, darüber Reichsapfel, darunter Doppelwappen / Drei geharnischte Hüftbilde nach rechts, darunter durch Rosette geteilte Signatur W - A. (Münzmeister Wolf Albrecht). Kernbach 4.14. Schnee 272. Slg. Merseb. 4169. Dav. 7367. 28,34 g. Attraktive Tönung, Felder geglättet, leichte Prägeschwäche, sehr schön 125,-



4550



4550 **Bernhard Erich Freund, 1803 - 1866.** Gulden (rheinisch) 1832 L, Saalfeld. Büste nach links / Große Krone, darüber Wertangabe und Jahreszahl, darunter Signatur L (Münzmeister Georg Christoph Loewel), unten gekreuzte Eichenzweige. Riffelrand. AKS 186. J. 425. 12,62 g. **R!** Feine Tönung, minimal justiert, fast sehr schön 60,-



4547



SACHSEN - COBURG / - EISENACH

4547 **Johann Casimir und Johann Ernst, 1572 - 1633.** Reichstaler 1594, Saalfeld. Zwei geharnischte Hüftbilde gegenüber, darüber kleiner Reichsapfel, darunter Jahreszahl / Kranz aus zwölf Wappenschilden, mittig sächsischer Schild. Schnee 174. Dav. 9758. Grasser 87. 29,08 g. Feine Tönung, gehenkelt, schön - sehr schön 60,-



4551



4551 **Bernhard Erich Freund, 1803 - 1866.** Gulden 1840, Saalfeld. Kopf nach links, darunter Kreuz / Wertangabe und Jahreszahl in drei Zeilen, umgeben von Eichenkranz. Vertiefte Rändelung. AKS 187. J. 434. 10,41 g. **R!** Auflage: 32.243 Exemplare. Attraktive Tönung, kleine Randfehler und Kratzer, fast sehr schön 30,-



4552



SACHSEN - WEIMAR (-EISENACH)

4552 **Wilhelm, 1640 - 1662.** 1/4 Reichstaler 1662, Weimar. Auf seinen Tod. Pyramide auf Podest, darauf Portraitkartusche, zwischen fliegenden Spruchbändern, durchgehende Umschrift / Zwei Hände aus Wolken halten Pfeilbündel, darüber Krone. Riffelrand. Koppe 370b. Slg. Merseb. 3889. 7,27 g. Attraktive Tönung, winzige Fassungsspur, sehr schön 100,-



4556



4556 **Anna Amalia als Regentin, 1758 - 1775.** 1/4 Konventionstaler zu 1/3 Taler 1764 K-FS, Eisenach. Drapiertes und diademiertes Brustbild (größere Variante) nach links, darunter Signatur K. (Stempelschneider Johann Anton David Klinghammer) / Gekrönte Wappenkartusche, darunter Wertzahl 1/3 in Kartusche, zwischen geteilter Signatur F. - S. (Münzmeister Friedrich Schäfer), im Abschnitt Wertangabe in zwei Zeilen. Laubrand. Koppe 578. Mers. 3991. 7,11 g. Attraktive Tönung, leicht justiert, Schrötlingsfehler, leichte Prägeschwäche, sehr schön 75,-



4553



4553 **Johann Ernst II., 1662 - 1683.** Groschen 1683, Weimar. Auf seinen Tod. Pietas und Minerva opfern an Brandaltar / Acht Zeilen Schrift. Walzenprägung. Koppe 429. Slg. Merseb. 3926. 1,80 g. Dunkle Tönung, Prägeschwäche, sehr schön / vorzüglich 50,-



4557



4557 **Karl August, 1758 - 1828.** Silberabschlag von den Stempeln des Dukaten 1817, unsigniert. Auf die 300. Reformationsjubiläum. Strahlende Bibel / Krone über drei Zeilen Schrift und Datum in zwei Zeilen. Glatter Rand. 21,5 mm. Slg. Whiting 593. Merseb. 4017. 3,41 g. Feine Eichentönung, winzige Kratzer, vorzüglich - Stempelglanz 50,-



4554



4554 **Wilhelm Ernst, 1683 - 1728.** Doppelgroschen 1717, Ilmenau. Auf das 200. Reformationsjubiläum. Kerzenständer mit rundem Fuß auf Bibeltisch, Gotteshand entzündet das Licht, das von vier personifizierten Winden bestürmt wird, darunter gekröntes Monogramm / Sieben Zeilen Schrift. Slg. Whit. 304. Slg. Merseb. 3949. Koppe 456. 3,52 g. Attraktive Tönung, leicht dezentriert, winzige Prägeschwäche, sehr schön - vorzüglich 50,-



4558



4558 **Karl Friedrich, 1828 - 1853.** Taler 1841 A, Berlin. Büste nach links, darunter Signatur A / Gekrönter Wappenschild, umgeben von Ordenskollane, darunter geteilte Jahreszahl. Vertiefte Randschrift. Kahnt 514. AKS 21. Thun 384. Dav. 845. J. 531. 22,19 g. Feine Eichentönung, gutes sehr schön 80,-



4555



4555 **Wilhelm Ernst, 1683 - 1728.** Groschen 1717, Weimar. Auf seinen Geburtstag und die Stiftung für Kirchen- und Schuldiener. Geharnischtes und drapiertes Brustbild nach rechts / Neun Zeilen Schrift, darunter Arabeske. Slg. Merseb. 3945. Koppe 475. 1,84 g. Feine Tönung, leichte Prägeschwäche, winzige Schrötlingsrisse am Rand, vorzüglich 60,-



4559



SACHSEN - HILDBURGHAUSEN

4559 **Ernst der Gütige, 1680 - 1715.** Doppelgroschen 1715 (geprägt 1717), Gotha. Auf seinen Tod. Geharnischtes und drapiertes Brustbild nach rechts / Sieben Zeilen Schrift, darunter Wertangabe. Walzenprägung. Hollmann 11. Slg. Merseb. -. 2,66 g. R! Feine Eichentönung, gutes sehr schön 40,-



4560



SACHSEN - COBURG

4560 **Albrecht, 1680 - 1699.** 1/6 Reichstaler 1693 HEA, Coburg. Drapierte Büste nach rechts, darunter Wertzahl in nicht geperltem Hochoval / Kreuz, in den Winkeln jeweils ein gekrönter Wappenschild, unten geteilte Jahreszahl, darunter Kleinod des Elefantenordens, rechts unten Signatur *HEA (Münzmeister Heinrich Ernst Angerstein). Walzenprägung. KOR 543. Grasser 379. Slg. Merseb. 3386. 5,58 g. Kräftige Tönung, Belagreste, winzige Schrötlingsfehler, sehr schön 50,-



4561



SACHSEN - COBURG - SAALFELD

4561 **Christian Ernst und Franz Josias, 1729 - 1745.** Silberabschlag von den Dukatenstempeln 1745, Saalfeld. Auf den Tod von Christian Ernst. Zur Sonne nach rechts aufliegender Adler über Globus, links Gotteshand aus Wolken mit Krone, Chronogramm in der Umschrift, im Abschnitt zwei Zeilen Schrift / Vor Kruzifix nach links kniender Herzog, im Hintergrund Stadtansicht. Grasser 485a. Slg. Merseb. 3658. Fr. vgl. 3010 (dort in Gold). 2,22 g. Attraktive Tönung, gelocht, sehr schön - vorzüglich 50,-



4562



4562 **Ernst Friedrich, 1764 - 1800.** Konventionstaler 1765 ICK, Saalfeld. Geharnischtes und drapiertes Brustbild nach rechts / Gekrönte und verzierte Wappenkartusche, darunter geteilte Signatur I. - C. K. (Münzmeister Johann Christian Knaust), links oben Jahreszahl. Laubrand. KOR 887. Slg. Merseb. 3679. Grasser 529. Schnee 613. Dav. vgl. 2752 27,60 g. Attraktive Tönung, Zaponreste, minimal justiert, kleine Schrötlingsfehler und Prägeschwäche, fast sehr schön 80,-



4563



SACHSEN - COBURG - GOTHA

4563 **Ernst I., 1806 - 1844.** Taler 1841 G, Dresden. Büste nach links, darunter Signatur G (Münzmeister Johann Georg Grohmann) / Wappenschild auf gekröntem Wappenmantel, darunter geteilte Jahreszahl. Vertiefte Randschrift. Kahnt 491. Dav. 820. Thun 363. AKS 73. J. 272. 22,13 g. **R!** Attraktive Tönung, gutes sehr schön 90,-



4564



4564 **Ernst II., 1844 - 1893.** Taler 1851 F, Dresden. Büste nach links, darunter Signatur F (Münzmeister Gustav Theodor Fischer) / Wappenschild auf gekröntem Wappenmantel, darunter geteilte Jahreszahl. Vertiefte Randschrift. Dav. 825. Thun 367. AKS 102. J. 287. Kahnt 495. 22,15 g. **Auflage: ca. 8.000 Exemplare.** Feine Eichentönung, Randfehler, fast sehr schön / sehr schön (aus Erstabschlag) 70,-



4565



4565 **Ernst II., 1844 - 1893.** Taler 1852 F, Dresden. Kopf nach links, darunter Signatur F (Münzmeister Gustav Theodor Fischer) / Wappenschild auf gekröntem Wappenmantel, darunter geteilte Jahreszahl. Vertiefte Randschrift. Kahnt 495. Thun 367. Dav. 825. AKS 102. J. 287. 22,02 g. Gereinigt, sehr schön 75,-



4566



4566 **Ernst II., 1844 - 1893.** Vereinstaler 1869 B, Dresden. Auf das **25. Regierungsjubiläum**. Büste nach links, darunter Signatur B (Münzmeister Gustav Julius Buschik) / Datum in drei Zeilen. Vertiefte Randschrift. Kahnt 497. Thun 370. Dav. 827. AKS 117. J. 298 18,41 g. **R! Auflage: 6.000 Exemplare.** Attraktive Tönung, sehr schön 60,-



4567

SACHSEN - LAUENBURG

4567 **Julius Franz, 1666 - 1689.** 2/3 Taler (Gulden) 1678, Lauenburg. Geharnischtes Brustbild nach rechts, Harnisch mit Rosette / Gekrönte Wappenkartusche, darunter Wertzahl in Hochoval, im unteren Feld geteilte Jahreszahl. Walzenprägung. Noss 519. Dorfmann 113. Dav. 604A. Slg. Merseb. 4395. 14,99 g. **R!** Attraktive Tönung, leichte Prägeschwäche, gutes sehr schön 90,-



4568

SAYN - WITTGENSTEIN - HOHENSTEIN

4568 **Gustav, 1657 - 1701.** 2/3 Taler (Gulden) 1676. Drapiertes Brustbild nach rechts / Gekrönter Wappenschild, zwischen geteilter Jahreszahl, darunter Wertzahl in Oval. Walzenprägung. Dav. 918. M./J.-V. 282. 17,75 g. Attraktive Tönung, leicht justiert, kleine Prägeschwäche, gutes sehr schön 125,-



4569

SCHAUMBURG - LIPPE

4569 **Wilhelm Friedrich Ernst, 1748 - 1777.** 1/3 Taler (Feinsilber) 1761, Bückeburg. Kopf nach links, darunter Rosette / Dreifach behelmter und gezielter Wappenschild behängt mit Ordenskollane, darunter Wertzahl in verzierter Kartusche. Schräger Riffelrand. Slg. Weweler 934. Weinm. 47. 6,45 g. Feine Tönung, winzige Prägeschwäche, sehr schön 75,-



4570

4570 **Wilhelm Friedrich Ernst, 1748 - 1777.** Reichstaler (Feinsilber) 1765, Bückeburg. Sogenannter "Dicktaler". Büste nach links, darunter Rosette / Gekrönter Wappenschild mit Ordenskollane behängt und besteckt mit zwei Marschallstäben, im Abschnitt Wertangabe. Fischgrättrand. Weinm. 50. Dav. 2764. 19,50 g. Feine Eichentönung, minimale Kratzer, sehr schön / gutes sehr schön 125,-
Ex Slg. Horn.



4571

4571 **Georg Wilhelm, 1807 - 1860.** Doppeltaler (2 Vereinstaler) 1857 B, Hannover. Auf das 50. Regierungsjubiläum. Kopf nach rechts, im Halsabschnitt Signatur, darunter Münzzeichen B / Vier Zeilen Schrift und Jahreszahl in Eichenkranz. Vertiefte Randschrift. Kahnt 526. Thun 388. Dav. 908. AKS 18. J. 7. 36,96 g. **Auflage: 2.000 Exemplare.** Feine Tönung, kleine Kratzer, Randdelle, vorzüglich 180,-



4572

4572 **Georg Wilhelm, 1807 - 1860.** Vereinstaler 1860 B, Hannover. Kopf nach rechts, im Halsabschnitt Signatur, darunter Münzzeichen B / Von zwei Engeln gehaltener Wappenschild auf gekröntem Wappenmantel, darunter Jahreszahl. Vertiefe Randschrift. Kahnt 525. Thun 389. Dav. 909. AKS 5. J. 15. 18,48 g. Feine Tönung, kleine Kratzer, sehr schön - vorzüglich aus Erstabschlag 100,-



4573

4573 **Adolf Georg, 1860 - 1893.** Vereinstaler 1865 B, Hannover. Kopf nach links, im Halsabschnitt Signatur, darunter Münzzeichen B / Dreifach behelmter Wappenschild von zwei Engeln gehalten, darunter Jahreszahl. Vertiefte Randschrift. Kahnt 527. Thun 390. Dav. 910. AKS 19. J. 16. 18,44 g. Feine Tönung, feine Kratzer, sehr schön / vorzüglich aus Erstabschlag 100,-



4574

4574 **Adolf Georg, 1860 - 1893.** AE Bronzemedaille 1869, von H.F. Brehmer. Auf die Silberhochzeit mit Hermine von Waldeck. Gestaffelte Büsten nach links, darunter Signatur / Sieben Zeilen Schrift in Eichenkranz. Glatter Rand. 46 mm. Weinmeister 102. Slg. Weweler 987. 48,10 g. Fleckige Tönung, kleine Randfehler, gutes vorzüglich 40,-



4578

4578 **Teschen, Stadt** Silbermedaille 1766, von A. Widemann. Auf die Hochzeit von Herzog Albert von Sachsen-Teschen mit der Erzherzogin Maria Christina. Brustbilder des Paares einander gegenüber / Hymen zwischen zwei Palmen mit beider Wappen. Glatter Rand. 26 mm. Slg. Mers. 1671. Slg. Mont. 1970. Fr.u.S. 3115. 6,38 g. Feine Eichen-tönung, winzige Kratzer, sehr schön - vorzüglich 50,-



4575

4575 **Georg Rudolf, 1602 - 1653.** Kipper - 24 Kreuzer 1622. Geharnischtes Brustbild nach rechts, darunter Wertzahl / Gekrönter und verzierter Wappenschild. F.u.S. 1640. Kopicki 5256. 3,88 g. Kräftige Tönung, Prägeschwäche, sehr schön 30,-
Mit alter Münztüte der Firma Robert Ball Nachf., Berlin.

SCHLESIEN - LIEGNITZ - BRIEG



4579

4579 **Trebnitz, Stadt** Silbermedaille 1803, von Anton Friedrich König. Auf das 600. Jubiläum der Klostergründung. Hüftbild der Heiligen Hedwig in Wolken von vorne, mit Gnadenbild und Kirchenmodell / Ansicht von Kloster und Kirche, im Abschnitt drei Zeilen Schrift. Glatter Rand. 38,5 mm. Slg. Peus 1913. F.u.S. 4580. Slg. Striebol 1620. 21,50 g. **R!** Feine Tönung, Kratzer, gutes sehr schön 150,-



4576

4576 **Goldberg, Stadt (Bezirk Posen).** Silbermedaille 1911, von Lauer. Auf das 700jährige Bestehen der Stadt. Einfach behelmter und reich gezielter Wappenschild, darunter Signatur / Sechs Zeilen Schrift in Perlkranz. Jaschke/Maercker vgl. 2363. 15,07 g. **Spätere Abguss.** Dunkle Tönung, sehr schön - vorzüglich 60,-

SCHLESIEN



4577

4577 **Teschen, Stadt** Silberabschlag von den Stempeln des Dukaten 1744. Auf den Kometen. Komet in Sternenhimmel über Baumlandschaft, im Abschnitt Jahreszahl / Sechs Zeilen Schrift. F.u.S. 4287. Slg. Brettauer 227. 2,56 g. Dunkle Tönung, gutes sehr schön 60,-



4580



4580 **Lot. Münsterberg-Oels.** Karl II., 1548 - 1617, 3 Kreuzer 1615, Reichenstein (F/S 2201), **Troppau.** Karl, 1607 - 1627, 3 Kreuzer 1618 CC, Troppau (F/S 3153) und Karl Eusebius, 1627 - 1684, 3 Kreuzer 1629 MW, Troppau (F/S 3167). **3 Stücke.** Zumeist um sehr schön 75,-
Gekauft wie besehen, keine Rückgabe! Sold as is, no return.



4581

SCHLESWIG - HOLSTEIN, königliche Linie

4581 **Christian VII., 1766 - 1808.** Speciestaler zu 60 Schillingen 1794 B-MF, Altona. Büste nach rechts, darunter Signatur B. (Stempelschneider Georg Valentin Bauert) / Gekrönte, ovale Wappenkartusche, zwischen geteilter Wertangabe, darunter durch Signatur M.F. (Münzmeister Michael Flor) geteilte Jahreszahl. Kettenrand. Hede 39a. Lange 127. Dav. 1311. J. 10a. 28,73 g. Feine Tönung, kleine Kratzer, schön - sehr schön 60,-



4582

4582 **Christian VII., 1766 - 1808.** Speciestaler zu 60 Schillingen 1795 B-MF, Altona. Büste nach rechts, darunter Signatur .B. (Stempelschneider Georg Valentin Bauert) / Gekrönte, ovale Wappenkartusche, zwischen geteilter Wertangabe, darunter durch Signatur M.F. (Münzmeister Michael Flor) geteilte Jahreszahl. Kettenrand. Hede 13a. Lange 127. Dav. 1311. J. 10a. 28,73 g. Attraktive Tönung, schön - sehr schön 60,-



4583

SCHLESWIG - HOLSTEIN - GOTTORP

4583 **Christian Albrecht, 1659 - 1694.** 2/3 Taler (Gulden) 1683 CR, Plön oder Eutin. Geharnischtes und drapiertes Brustbild nach rechts / Gekrönter Wappenschild, links im Feld Wertzahl, rechts Signatur CR (Münzmeister Caspar Ridder). Walzenprägung. Slg. Lange 378a. 17,53 g. Feine Tönung, kleiner Stempelfehler, leichte Prägeschwäche, sehr schön 100,-



4584

4584 **Karl Friedrich, 1702 - 1739.** 4 Schilling 1705 BH, Tönning. Gekröntes Spiegelmonogramm / Gekrönte und verzierte Wappenkartusche, darunter im Feld geteilte Signatur B - H (Münzmeister Bastian Hille d.J.). Walzenprägung. Lange 460. 2,84 g. Feine Tönung, vorzüglich 50,-



4585

SCHLESWIG - HOLSTEIN - PLÖN

4585 **Johann Adolf, 1671 - 1704.** 2/3 Taler (Gulden) 1690, Glückstadt. Geharnischtes und drapiertes Brustbild, darunter Wertzahl in Hochoval / Gekrönte Wappenkartusche. Walzenprägung. Dav. 570. Lange 760. 15,57 g. Feine Tönung, leichte Prägeschwäche, winziges Zainende, gutes sehr schön 110,-



4586

SCHWARZBURG - ARNSTADT

4586 **Anton Günther II., 1666 - 1716.** 2/3 Taler (Gulden) 1676 HM, Keula. Drapiertes Brustbild nach rechts / Gekrönter Wappenschild, gehalten von wildem Mann und wilder Frau, darüber Jahreszahl, oben Zainhaken, unten durch Wertzahl in Hochoval geteilte Signatur H - M (Münzmeister Henning Müller). Fischer 361. Dav. 960. 17,97 g. Feine Tönung, minimal berieben, Zaponreste, Prägeschwäche, sehr schön 125,-



4587



SCHWARZBURG - RUDOLSTADT

4587 **Friedrich Karl, 1790 - 1793.** 1/2 Konventionstaler 1791
ICK, Saalfeld. Uniformiertes Brustbild nach rechts /
Gekrönter, ovaler Wappenschild von zwei Wilden
Männern gehalten, im Abschnitt Jahreszahl und Signatur
I.C.K. (Münzmeister Johann Christian Knaust). Laubrand.
Bethé 1329. Fischer 587. J. 20. 13,85 g. Herrliche dunkle
Tönung, kaum merkliche Henkelspur, sehr schön
- vorzüglich 100,-



4588



4588 **Friedrich Günther, 1807 - 1867.** Vereinstaler 1863,
München. Kopf nach rechts / Gekrönter und nimbiertes
Doppeladler mit Brustschild und Insignien, darunter
Jahreszahl. Vertiefte Randschrift. Kahnt 535. Thun 395.
Dav. 91. AKS 12. J. 54. 18,42 g. Fleckige Tönung,
Kratzer, sehr schön / vorzüglich 50,-



4589



4589 **Friedrich Günther, 1807 - 1867.** Vereinstaler 1864,
München. Auf das 50. Regierungsjubiläum. Büste nach
rechts / Gekrönter und nimbiertes Doppeladler mit
Brustschild und Insignien, darunter Jahreszahl. Vertiefte
Randschrift. SCHWARZBURG-RUDOLSTADT, GRAF-
SCHAFT, SEIT 1711 FÜRSTENTUM Friedrich Günther,
Thun 396. AKS 31. Dav. 917. J. 55. Kahnt 536. 18,52 g.
Auflage: 4.000 Exemplare. Feine Eichentönung, winzige
Kratzer, vorzüglich - Stempelglanz 150,-



4590



4590 **Friedrich Günther, 1807 - 1867.** Vereinstaler 1866,
München. Büste nach rechts / Gekrönter und nimbiertes
Doppeladler mit Brustschild und Insignien, darunter
Jahreszahl. Vertiefte Randschrift. Kahnt 537. Thun 397.
Dav. 918. AKS 13. J. 56. 18,49 g. Feine Tönung, feine
Kratzer, fast vorzüglich / vorzüglich 100,-



4591



4591 **Albert, 1867 - 1869.** Vereinstaler 1867, München. Büste
nach rechts / Gekrönter und nimbiertes Doppeladler mit
Brustschild und Insignien, darunter Jahreszahl. Vertiefte
Randschrift. Kahnt 540. Thun 398. AKS 32. Dav. 919.
J. 57. 18,44 g. Feine Eichentönung, winzige Kratzer, vor-
züglich aus Erstabschlag 125,-



4592



SCHWARZBURG - SONDRERSHAUSEN

4592 **Christian Wilhelm 1666 - 1721.** 2/3 Taler (Gulden)
1[67]7, Keula. Drapiertes und geharnischtes Brustbild
nach rechts / Gekrönter Wappenschild von zwei Wilden
Männern gehalten, darüber Jahreszahl, darunter Wertzahl
in Hochoval. Dav. vgl. 960 (dort nur 1676). 17,58 g.
Seltener Jahrgang. Kräftige Tönung, Prägeschwäche,
Schrötlingsriss, sehr schön 180,-



4593



4593 **Günther Friedrich Karl II., 1839 - 1880.** Vereinstaler
1865 A, Berlin. Büste nach links, darunter Münzzeichen A
/ Gekrönter und nimbiertes Doppeladler mit Brustschild
und Insignien, darüber Krone, darunter Jahreszahl.
Vertiefte Randschrift. Kahnt 541. Thun 400. Dav. 921.
AKS 38. J. 75. 18,45 g. Dunkle Tönung, winzige
Kratzer, fast vorzüglich / sehr schön 80,-



4594



SOLMS - LAUBACH

4594 **Christian August, 1723/38 - 1784.** 1/4 Konventionstaler zu 30 Kreuzern 1769 W-WE, Wertheim. Auf die Geburt seines zweiten Enkels Friedrich Ludwig Christian. Gekrönte Rokoko-Wappenkartusche, darunter Wertzahl in Kartusche zwischen Signaturen W. (Wardein Christian Franz Weber) und E. (Münzmeister Johann Christoph Eberhard), darunter Münzzeichen W / Sechs Zeilen Schrift, darunter Datum in zwei Zeilen, zwischen gekreuzten Lorbeerzweigen. Laubrand. Slg. Schmidt 1242. Joseph 455. 6,98 g. **R!** Feine Eichentönung, Henkelspur, Zainende, ansonsten gutes sehr schön 50,-



4595

SOLMS - LICH - HOHENSOLMS

4595 **Gemeinschaftlich, 1590 - 1610** Schüsselpfennig o.J., Lich. Wappenkartusche, umgeben von Perlkreis. Joseph 57. 0,27 g. Attraktive Tönung, minimale Prägeschwäche, sehr schön - vorzüglich 30,-



4596



SPEYER, Bistum

4596 **August Philipp von Limburg-Styrum, 1770 - 1797.** 1/2 Konventionstaler 1770, Mannheim. Auf seine Inthronisierung. Drei Wappenkartuschen, gehalten von zwei Wilden Männern, auf gekröntem Wappenmantel, besteckt mit Krummstab und Schwert, darunter Wertangabe / Minerva oder Pallas Athene umgeben von drei Genien, darüber strahlende Sonne. Laubrand. Ehrend 7.39. Haas 563. 13,78 g. **R!** Dunkle Tönung, fast sehr schön 100,-



4597



STOLBERG

4597 **Christoph Friedrich und Jost Christian, 1704 - 1738.** 24 Mariengroschen (Feinsilber) 1707 IIG, Stolberg.

Ausbeute der Stolberger Gruben. Hirsch stehend nach links, vor gekrönter Säule / Wertangabe in vier Zeilen, darunter durch Signatur I.I.G. mit Zainhaken (Münzmeister Johann Jeremias Gründler) geteilte Jahreszahl. Friederich 1493. Dav. 1000. Müsseler 66.1/6 b. 13,02 g. Feine Tönung, etwas berieben, Rand leicht bearbeitet, sehr schön 75,-



4598



4598 **Christoph Friedrich und Jost Christian, 1704 - 1738.** 2/3 Taler (Feinsilber) 1719 S-IIG, Stolberg. **Ausbeute** der Stolberger Gruben. Hirsch stehend nach links, vor gekrönter Säule, darauf Münzzeichen S / Gekrönter Wappenschild, zwischen geteilter Jahreszahl und geteilter Signatur I.I. - G. mit Zainhaken (Münzmeister Johann Jeremias Gründler), darunter Wertzahl in Hochoval. Dav. 997. Müsseler 66.1.71. Friederich 1611. 13,06 g. Feine Eichentönung, kleine Kratzer, Randfehler, sehr schön / vorzüglich 80,-



4599



4599 **Christoph Friedrich und Jost Christian, 1704 - 1738.** 1/6 Taler (Feinsilber) 1733 S-IIG, Stolberg. **Ausbeute** der Stolberger Gruben. Hirsch stehend nach links, vor gekrönter Säule, darauf Münzzeichen S / Gekrönter Wappenschild, zwischen geteilter Jahreszahl und geteilter Signatur I.I. - G. mit Zainhaken (Münzmeister Johann Jeremias Gründler), darunter Wertzahl in Hochoval. Friederich 1741. Slg. Friederich 981. Müsseler 66.2/63. 3,22 g. Attraktive Tönung, sehr schön - vorzüglich 40,-



4600



4600 **Christoph Friedrich und Jost Christian, 1704 - 1738.** 1/3 Taler (Feinsilber) 1735 S-IIG, Stolberg. **Ausbeute** der Stolberger Gruben. Hirsch stehend nach links, vor gekrönter Säule, darauf Münzzeichen S / Gekrönter Wappenschild, zwischen geteilter Jahreszahl und geteilter Signatur I.I. - G. mit Zainhaken (Münzmeister Johann Jeremias Gründler), darunter Wertzahl in Hochoval. Walzenprägung. Müsseler 66.2.72. Friederich 1755. 6,44 g. Feine Tönung, etwas berieben, winzige Schrötlingsfehler, sehr schön - vorzüglich 60,-



4601



4601 **Christoph Friedrich und Jost Christian, 1704 - 1738.**
1/3 Taler (Feinsilber) 1738 S-IIIG, Stolberg. **Ausbeute** der Stolberger Gruben. Hirsch stehend nach links, vor gekrönter Säule, darauf Münzzeichen S / Gekrönter Wappenschild, zwischen geteilter Jahreszahl und geteilter Signatur I.I. - G. mit Zainhaken (Münzmeister Johann Jeremias Gründler), darunter Wertzahl in Hochoval. Walzenprägung. Müseler 66.2.86. Friederich 1783. 6,42 g. Attraktive Tönung, übliche Prägeschwäche, sehr schön 50,-



4604



4604 **Christoph Ludwig II. und Friedrich Botho, 1739 - 1761.** 1/24 Taler (Feinsilber) 1748 S-IIIG, Stolberg. **Ausbeute** der Stolberger Gruben. Hirsch stehend nach links, vor gekrönter Säule, darauf Münzzeichen S / Wertangabe in vier Zeilen, darunter durch Signatur I.I.G. mit Zainhaken (Münzmeister Johann Jeremias Gründler) geteilte Jahreszahl. Friederich 1895. Müseler 66.3.55. 0,80 g. Dunkle Tönung, vorzüglich 50,-



4605



4605 **Friedrich Botho und Karl Ludwig, 1761 - 1768.** 1/12 Taler (1/16 Konventionstaler) 1764 S-C, Stolberg. **Ausbeute** der Stolberger Gruben. Hirsch stehend nach links, vor gekrönter Säule, darauf Münzzeichen S / Wertangabe in drei Zeilen, darunter Signatur C (Münzmeister Johann Eberhard Volkmar Claus) und Rosette, rechts unten Jahreszahl. Riffelrand. Friederich 1994. 3,38 g. Kräftige Tönung, leichte Prägeschwäche, fast vorzüglich 30,-



4602



4602 **Jost Christian und Christoph Ludwig II., 1738 - 1739.**
2/3 Taler (Feinsilber) 1739 S-IIIG, Stolberg. **Ausbeute** der Stolberger Gruben. Hirsch stehend nach links, vor gekrönter Säule, darauf Münzzeichen S / Gekrönter Wappenschild, zwischen geteilter Jahreszahl und geteilter Signatur I.I. - G. mit Zainhaken (Münzmeister Johann Jeremias Gründler), darunter Wertzahl in Hochoval. Dav. 1002. Müseler 66.3.7c. Friederich 1805. 13,01 g. Attraktive Tönung, übliche Prägeschwäche, sehr schön - vorzüglich 80,-



4606



4606 **Friedrich Botho und Karl Ludwig, 1761 - 1768.** 2/3 Taler (1/2 Konventionstaler) 1764 S-C, Stolberg. **Ausbeute** der Stolberger Gruben. Hirsch stehend nach links, vor gekrönter Säule, darauf Münzzeichen S, darunter Signatur C (Münzmeister Johann Eberhard Volkmar Claus) / Gekrönte und verzierte, ovale Wappenkartusche, darunter Wertzahl. Laubrand. J. 16a. Friederich 1986. 13,85 g. Attraktive Tönung, Zaponreste, sehr schön 75,-



4603



4603 **Christoph Ludwig II. und Friedrich Botho, 1739 - 1761.** 24 Mariengroschen (Feinsilber) 1741 S-IIIG, Stolberg. **Ausbeute** der Stolberger Gruben. Hirsch stehend nach links, vor gekrönter Säule, darauf Münzzeichen S / Wertangabe in vier Zeilen, darunter durch Signatur I.I.G. mit Zainhaken (Münzmeister Johann Jeremias Gründler) geteilte Jahreszahl. Dav. 1007. Friederich 1836. Müseler 66.3.21. 13,09 g. Feine Tönung, leichte Prägeschwäche, sehr schön - vorzüglich 125,-



4607



4607 **Friedrich Botho und Karl Ludwig, 1761 - 1768.** 2/3 Taler (1/2 Konventionstaler) 1764 S-C, Stolberg. **Ausbeute** der Stolberger Gruben. Hirsch stehend nach links, vor gekrönter Säule, darauf Münzzeichen S, darunter Signatur C (Münzmeister Johann Eberhard Volkmar Claus) / Gekrönte und verzierte, ovale Wappenkartusche, darunter Wertzahl. Laubrand. Friederich 1987. J. 16a. 13,85 g. Feine Tönung, sehr schön 75,-



4608



4608 **Karl Ludwig und Heinrich Christian Friedrich, 1768 - 1810.** 1/3 Taler (Feinsilber) 1770 S-EFR, Stolberg. **Ausbeute** der Stolberger Gruben. Hirsch stehend nach links, vor gekrönter Säule, darauf Münzzeichen S / Gekrönter Wappenschild, zwischen geteilter Jahreszahl und geteilter Signatur E.F. - R. (Münzmeister Ernst Friedrich Rupstein), darunter Wertzahl in Hochoval. J. 37. Müseler 66.4.6. Friederich 2028. 6,44 g. Attraktive Tönung, Felder poliert, sehr schön 50,-



4611



STOLBERG-WERNIGERODE

4611 **Heinrich Ernst, 1645 - 1672.** 1/3 Taler 1671 IB, Wernigerode oder Rottleberode. Hirsch stehend nach links / Gekrönter und verzierter Wappenschild, zwischen geteilter Signatur I - B (Münzmeister Johann Bostelmann), oben geteilte Jahreszahl, darunter Wertzahl in Hochoval. Friedrich vgl. 1239ff. 9,60 g. Kräftige Tönung, leichte Prägeschwäche, Schrötlingsfehler, sehr schön 50,-



4609



4609 **Karl Ludwig und Heinrich Christian Friedrich, 1768 - 1810.** 2/3 Taler (Feinsilber) 1777 S-EFR, Stolberg. **Ausbeute** der Stolberger Gruben. Hirsch stehend nach links, vor gekrönter Säule, darauf Münzzeichen S / Gekrönter Wappenschild, zwischen geteilter Jahreszahl und geteilter Signatur E.F. - R. (Münzmeister Ernst Friedrich Rupstein), darunter Wertzahl in Hochoval. J. 38a. Slg. Friederich 1188. Friederich 2032. Müseler 66.4.10. 12,87 g. Dunkle Tönung, kleine Kratzer, Prägeschwäche, sehr schön 100,-



4612



4612 **Heinrich Ernst, 1645 - 1672.** 8 Gute Groschen 1672 IB, Wernigerode. Hirsch stehend nach links / Wertangabe und Jahreszahl in vier Zeilen, darunter Signatur .I.B. (Münzmeister Johann Bostelmann). Friederich 1252. Müseler -. 9,53 g. **R!** Kräftige Tönung, leichte Prägeschwäche, Stempel- und Randfehler, sehr schön 50,-



4613



STRALSUND, Stadt



4610



4610 **Karl Ludwig und Heinrich Christian Friedrich, 1768 - 1810.** 2/3 Taler (Feinsilber) 1796 S-EHAZ, Stolberg. **Ausbeute** der Stolberger Gruben. Hirsch stehend nach links, vor gekrönter Säule, darauf Münzzeichen S / Dreifach behelmter und gezielter Wappenschild, zwischen geteilter Jahreszahl und geteilter Signatur E.H - A.Z (Münzmeister Ernst Hermann Agathus Ziegler), darunter Wertzahl in Hochoval. Laubrand. J. 45. Friederich 2052. Müseler 66.4/24. 12,91 g. Feine Tönung, leichte Prägeschwäche, schön - sehr schön 50,-

4613 Silbermedaille 1811, von L. Held und G. Loos. Prämie des Gymnasiums. Thronende Minerva nach links bekrönt herantretenden Schüler, im Abschnitt Signaturen / Acht Zeilen Schrift in Lorbeerkranz. Glatter Rand, 39 mm (Endröße I 41, 55). Dazu eine weitere Fleißmedaille. **2 Stücke.** Dunkle Tönung, gutes sehr schön 120,- *Gekauft wie besehen, keine Rückgabe! Sold as is, no return.*



4614

TRIER, ERZBISTUM

- 4614 **Carl Caspar von der Leyen, 1652 - 1676.** 4 Pfennig 1668, Koblenz. Münzmeister Johann Christoph Buchsmeyer. Von Erzbischofshut bekrönte Wappenkartusche, besteckt mit Krummstab und Schwert, oben gekreuzte Zainhaken / Der Heilige Petrus stehend von vorne, links oben Jahreszahl. Walzenprägung, v.Schr. vgl. 439. 0,84 g. **Weit überdurchschnittliche Erhaltung.** Feine Tönung, leichte Prägeschwäche, vorzüglich 25,-



4615

ULM, Stadt

- 4615 Silberabschlag von den Stempeln des 1/2 Dukaten 1730, Augsburg. Auf das 200. Jubiläum der Augsburger Konfession. Wappenkartusche zwischen geteilter Jahreszahl, darunter Augsburger Hufeisen / Augsburger Konfession mit Jahreszahl, darüber strahlendes Gottesauge, umher Lorbeerkranz. Slg. Whiting 455. Nau 231. 1,45 g. Dunkle Tönung, vorzüglich 50,-



4616

- 4616 AE Vergoldete Bronzemedaille 1923, von C. Schnitzspahn. Aus Dachkupfer des Ulmer Münsters gefertigt. Ansicht des Münsters im Jahre 1890 / Ansicht des Münsters im Jahre 1869 (bildgleich mit dem Doppeltaler 1869). Glatter Rand. 41,5 mm. Nau 285. 32,79 g. Feine Tönung, fast Stempelglanz 30,-



4617

WALDECK UND PYRMONT

- 4617 **Georg Viktor, 1845 / 1852 - 1893.** Vereinstaler 1859 A, Berlin. Büste nach links, darunter Münzzeichen A / Wappenschild auf gekröntem Wappenmantel, darunter Jahreszahl. Vertiefte Randschrift. Kahnt 551. Thun 410. Dav. 929. AKS 45. J. 45. 18,41 g. Feine Tönung, winzige Kratzer, sehr schön - vorzüglich 100,-



4618

WESTFALEN KÖNIGREICH

- 4618 **Hieronymus Napoléon, 1807 - 1813.** 1/6 Taler (1/8 Konventionstaler) 1809 B, Braunschweig. Gekrönter Wappenschild, behängt mit Ordenskollane / Wertangabe, Jahreszahl und Münzzeichen B. in fünf Zeilen. Schräger Riffelrand. AKS 15. J. 21. 5,72 g. **Weit überdurchschnittliche Erhaltung.** Feine Tönung, winzige Henkelspur und Kratzer, fast Stempelglanz 40,-



4619

- 4619 **Hieronymus Napoléon, 1807 - 1813.** 2/3 Taler (Feinsilber) 1810 C, Kassel. Bloße Büste nach links, darunter Münzzeichen C. / Große Wertzahl, links oben Jahreszahl. Kettenrand. Kahnt 556. AKS 11. J. 16. 13,04 g. Feine Tönung, raue Oberfläche, sehr schön 80,-



4620

- 4620 **Hieronymus Napoléon, 1807 - 1813.** 24 Mariengroschen (Gulden) 1810 B, Braunschweig. Gekrönter Wappenschild, behängt mit Ordenskollane, unten links Wertzahl / Wertangabe in drei Zeilen, darunter Jahreszahl und Münzzeichen B. Schräger Riffelrand. Smith 278. Kahnt 554. AKS 12. J. 22. 16,96 g. Feine Eichentönung, zaponiert, winzige Kratzer, Rand bearbeitet, gutes sehr schön 50,-



4621

- 4621 **Hieronymus Napoléon, 1807 - 1813.** 2/3 Taler (Feinsilber) 1811 C, Kassel. Belorbeerte Büste nach rechts, darunter Münzzeichen C. / Große Wertzahl, links oben Jahreszahl. Kettenrand. Kahnt 557. AKS 25. J. 17. 12,95 g. Fleckige Tönung, sehr schön - vorzüglich 50,-



4622



4622 **Hieronymus Napoléon, 1807 - 1813.** 2/3 Taler (Gulden) 1811 C, Kassel. **Ausbeute** der Clausthaler Gruben. Belorbeerte Büste nach rechts, darunter Münzzeichen C. / Drei Zeilen Schrift und Jahreszahl in Lorbeerkranz. Kettenrand. Kahnt 558. AKS 26. J. 18. 13,10 g. Feine Tönung, kleine Kratzer, sehr schön 125,-



4626



4626 **Karl Eugen, 1744 - 1793.** 20 Kreuzer 1764, Stuttgart. Dripiertes Brustbild nach rechts, umgeben von gekreuzten Palmzweigen / Gekröntes und verziertes Wappenoval, darunter Wertzahl 20 in verzierter Kartusche. Laubrand. 6,57 g. Feine Tönung, sehr schön / vorzüglich 50,-



4623



4623 **Hieronymus Napoléon, 1807 - 1813.** 2/3 Taler (Feinsilber) 1812 C, Kassel. Belorbeerte Büste nach rechts, darunter Münzzeichen C. / Große Wertzahl, links oben Jahreszahl. Kettenrand. Kahnt 557. AKS 25. J. 17. 12,96 g. Fleckige Tönung, sehr schön - vorzüglich 80,-



4627



4627 **Friedrich II. / I., 1797 - 1816.** 3 Kreuzer 1810, Stuttgart. Monogramm FR, darunter Wertangabe / Gekrönter Wappenschild, zwischen gekreuzten Palmzweigen, im Abschnitt Jahreszahl. AKS 53. J. 8. 1,32 g. **Überdurchschnittliche Erhaltung.** Schrötlingsfehler, Prägeschwäche, vorzüglich 80,-



4624



4624 **Hieronymus Napoléon, 1807 - 1813.** 20 Centimes 1812 C, Kassel. Gekröntes Monogramm, umher vertiefter Eichenkranz / Wertangabe in zwei Zeilen, darunter Signatur Adlerkopf (Münzmeisterzeichen Nicolaus-Pierre Tiolier) und Münzzeichen C, unten Jahreszahl. Smith 276. AKS 37. J. 34. 4,19 g. **Weit überdurchschnittliche Erhaltung.** Feine Tönung, übliche Prägeschwäche, gutes vorzüglich 50,-



4628



4628 **Friedrich II. / I., 1797 - 1816.** Kreuzer 1814, Stuttgart. Wertangabe und Jahreszahl, darunter gekreuzte Zweige / Gekröntes Monogramm FR. AKS 54. J. 7. 0,78 g. Feine Tönung, vorzüglich 30,-



4625



4625 **Karl Eugen, 1744 - 1793.** 6 Kreuzer (Landmünze) 1748, Stuttgart. Geharnischtes Brustbild nach rechts / Gekrönte und verzierte Wappenkartusche, im Abschnitt Wertangabe, rechts unten Jahreszahl. Walzenprägung. Klein / Raff 301k. Ebner 76. 2,83 g. **Überdurchschnittliche Erhaltung.** Feine Tönung, kleine Prägeschwäche, fast vorzüglich / gutes vorzüglich 100,-



4629



4629 **Wilhelm I., 1816 - 1864.** Kronentaler 1825 W, Stuttgart. Büste nach rechts, ohne Signatur / Gekrönter Wappenschild zwischen gekreuztem Eichen- und Lorbeerkranz, darunter Signatur W. und Jahreszahl. Vertiefte Rand-schrift. Thun 434. Dav. 954. AKS 66. J. 55. Kahnt 586. 29,38 g. Feine Tönung, Felder leicht geglättet, ansonsten vorzüglich 100,-

WÜRTEMBERG



4630



4630 **Wilhelm I., 1816 - 1864.** Kronentaler 1833 W-D, Stuttgart. Auf die **Handelsfreiheit**. Büste nach rechts, darunter Signatur W. (Stempelschneider Johann Ludwig Wagner) / Allegorische Darstellung, im Abschnitt Jahreszahl und rechts Signatur D (Carl Wilhelm Doell). Vertiefte Randschrift ohne Laubwerk. Kahnt 587. Thun 435. Dav. 955. AKS 67. J. 56. 29,33 g. Attraktive Tönung, kleine Kratzer, sehr schön 120,-



4633



4633 **Wilhelm I., 1816 - 1864.** 1/2 Gulden 1840, Stuttgart. Büste nach links, darunter Signatur / Wertangabe und Jahreszahl in drei Zeilen, in Eichenkranz. Vertiefte Rändelung. KR 98.2. AKS 86. J. 69a. 5,31 g. Feine Tönung, Stempelriss auf der Rückseite, leicht berieben, gutes vorzüglich 40,-



4634



4634 **Wilhelm I., 1816 - 1864.** Gulden 1841, Stuttgart. Auf das **25. Regierungsjubiläum**. Belorbeerter Kopf nach links, darunter Signatur / Sitzende Württembergia nach links, mit der Linken auf Schild gestützt, zwischen zwei Kindern mit Cornucopia und mit Fasces, im Abschnitt zwei Zeilen Schrift. Vertiefte Randschrift. AKS 123. Klein/Raff 96. J. 74. 10,54 g. Feine Eichentönung, vorzüglich aus Erstabschlag 30,-



4631



4631 **Wilhelm I., 1816 - 1864.** Kronentaler 1833 W-D, Stuttgart. Auf die **Handelsfreiheit**. Kopf nach rechts, darunter Signatur W. (Stempelschneider Johann Ludwig Wagner) / Allegorische Darstellung, im Abschnitt Jahreszahl und rechts Signatur D (Stempelschneider Carl Wilhelm Doell). Vertiefte Randschrift. Kahnt 587. Thun 435. Dav. 955. AKS 67. J. 56. 29,33 g. Feine Eichentönung, kleine Kratzer, sehr schön 75,-



4635



4635 **Wilhelm I., 1816 - 1864.** Doppelgulden 1845, Stuttgart. Kopf nach links, darunter Signatur / Einfach behelmtes Wappenoval, gehalten von gekröntem Löwen und Hirschen, darüber Wertabgabe, darunter Jahreszahl. Vertiefte Rändelung. Kahnt 589. Thun 437. Dav. 957. AKS 76. J. 72. 21,05 g. Feine Tönung, gereinigt, sehr schön - vorzüglich 80,-



4632



4632 **Wilhelm I., 1816 - 1864.** Doppeltaler (2 Vereinstaler) zu 3 1/2 Gulden 1840, Stuttgart. Büste nach links, darunter Signatur / Wertangabe und Jahreszahl in fünf Zeilen, in Eichenkranz. Vertiefte Randschrift. Kahnt 590. Thun 436. Dav. 956. AKS 62. J. 71. 36,99 g. Feine Eichentönung, kleine Kratzer und Randfehler, sehr schön 125,-



4636



4636 **Wilhelm I., 1816 - 1864.** Gulden 1853, Stuttgart. Büste nach links, darunter Signatur / Wertangabe und Jahreszahl in drei Zeilen, in Eichenkranz. Vertiefte Rändelung. AKS 85. J. 70. 10,56 g. Feine Tönung, Randfehler, gutes sehr schön 40,-



4637

4637 **Wilhelm I., 1816 - 1864.** Doppelgulden 1854, Stuttgart. Büste nach links, darunter Signatur / Einfach behelmtes Wappenoval, gehalten von gekröntem Löwen und Hirschen, darunter Jahreszahl. Vertiefte Rändelung. Kahnt 589. Thun 437. Dav. 957. AKS 76. J. 72. 21,18 g. Feine Tönung, winzige Kratzer und Randfehler, fast vorzüglich 75,-



4638

4638 **Wilhelm I., 1816 - 1864.** Gulden 1856, Stuttgart. Kopf nach links, darunter Signatur / Wertangabe und Jahreszahl in drei Zeilen, umgeben von Eichenkranz. Vertiefte Rändelung. AKS 85. J. 70. 10,52 g. Feine Eichentönung, winzige Kratzer, gutes sehr schön 40,-



4639

4639 **Karl, 1864 - 1891.** Vereinstaler 1866, Stuttgart. Kopf nach rechts, im Halsabschnitt vertiefte Signatur / Einfach behelmter Wappenschild von Löwen und Hirschen gehalten, darunter Jahreszahl. Vertiefte Randschrift. Kahnt 592. Thun 440. Dav. 960. AKS 126. J. 85. 18,45 g. Feine Tönung, kleine Kratzer, sehr schön 60,-



4640

4640 **Karl, 1864 - 1891.** Doppeltaler (2 Vereinstaler) 1869, Stuttgart. Auf die Wiederherstellung des **Ulmer**

Münsters. Kopf nach rechts, im Halsabschnitt vertiefte Signatur / Portalansicht des Ulmer Münsters, im Abschnitt Wertangabe, darunter Signatur. Glatter Rand. Kahnt 595. Thun 442. Dav. 961. AKS 131. J. 87. 36,75 g. **R!**
Auflage: 1.776 Exemplare. Feine Tönung, geglättet, fast sehr schön 200,-



4641

4641 **Karl, 1864 - 1891.** Vereinstaler 1871, Stuttgart. Sogeannter "**Siegestaler**". Kopf nach rechts, im Halsabschnitt Signatur / Victoria mit Palmzweig halblinks stehend über Armaturen und zwei Lorbeerkränzen mit den Jahreszahlen 1870 und 1871. Vertiefte Randschrift. Kahnt 594. Thun 443. Dav. 962. AKS 132. J. 86. 18,50 g. Feine Eichentönung, winzige Kratzer, vorzüglich 100,-



4642

4642 **Karl, 1864 - 1891.** AE 1/2 Kreuzer 1871, Stuttgart. Wertangabe und Jahreszahl / Gekrönter Wappenschild, in Eichenkranz. Glatter Rand. AKS 129. J. 81. 2,09 g. **Überdurchschnittliche Erhaltung.** Vorzüglich - Stempelglanz 30,-



4643

WÜRZBURG, BISTUM

4643 **Adam Friedrich von Seinsheim, 1755 - 1779.** Konventionstaler 1760 W-GN-PB, Würzburg. Sogeannter "**Madonntaler**". Drapiertes Brustbild in geistlichem Ornat nach rechts, darunter Signatur OEXLEIN. (Stempelschneider Johann Leonard Oexlein) / Mondsichelmadonna mit Krone, Zepter und Kind, zwischen geteilter Jahreszahl, darunter Münzzeichen W. in Kartusche zwischen Wertangabe, unten links Signatur G.N. (Wardein Georg Neumeister), unten rechts Signatur P.B. (Münzmeister Philipp Bischof). Laubrand. Helmschrott 736. Dav. 2892. Sig. Piloty 1229. 27,85 g. Feine Tönung, Prägeschwäche, Henkelspur, sehr schön 100,-



4644

4644 **Adam Friedrich von Seinsheim, 1755 - 1779.** 1/2 Konventionstaler 1761 W-GN-PB, Würzburg. Sogenannter "**Madonnenhalbtaler**". Drapiertes Brustbild in geistlichem Ornat nach rechts, darunter Signatur OEXLEIN. (Stempelschneider Johann Leonard Oexlein) / Mondsichelmadonna mit Krone, Zepter und Kind, zwischen geteilter Jahreszahl, darunter Münzzeichen W. in Kartusche zwischen Wertangabe, unten links Signatur G.N. (Wardein Georg Neumeister), unten rechts Signatur P.B. (Münzmeister Philipp Bischof). Laubrand. Slg. Piloty 1260. Helmschrott 768. 13,98 g. Attraktive Tönung, winzige Prägeschwäche, winzige Schrötlingsfehler, gutes sehr schön 100,-



4647

4647 **Georg Karl von Fechenbach, 1795 - 1802.** 20 Kreuzer 1795 MM, Würzburg. Brustbild in geistlichem Ornat nach rechts / Der Heilige Kilian mit Krummstab und Schwert von vorne, zwischen den Heiligen Kolonat und Totnan, in den Feldern Signaturen M (Münzmeister J.N. Martinengo) und M (Wardein G. Martinengo), im Sockel Wertzahl 20, darunter geteilte Jahreszahl. Schräger Riefenrand. Helmschrott 961. Slg. Piloty 1341. 6,62 g. Angenehme Tönung, Kratzer, vorzüglich 50,-



4648

4648 **Georg Karl von Fechenbach, 1795 - 1802.** 20 Kreuzer (1/6 Konventionstaler) 1795 W-MM, Würzburg. Kontributionsprägung. Wappenkartusche auf gekröntem Wappemantel, besteckt mit Schwert und Krummstab, darunter Münzzeichen W in Kartusche / Wertangabe und Jahreszahl in vier Zeilen, darunter Signaturen M (Münzmeister J.N. Martinengo) und M (Wardein G. Martinengo) sowie Wertzahl, zwischen gekreuzten Lorbeerzweigen. Laubrand. Helmschrott 968. Slg. Piloty 1342. 6,57 g. **Überdurchschnittliche Erhaltung.** Feine Tönung, winzige Prägeschwäche, winzige Schrötlingsfehler, vorzüglich 40,-



4645

4645 **Adam Friedrich von Seinsheim, 1755 - 1779.** Konventionstaler 1774 W-INM-FHP, Würzburg. Brustbild in geistlichem Ornat nach rechts, darunter Signatur R.f. (Stempescheider Riesing) / Gekrönte Wappenkartusche, besteckt mit Schwert und Krummstab, von zwei Löwen gehalten, darunter Münzzeichen W in verzierter Kartusche, unten links Signatur I.N.M. (Münzmeister J.N. Martinengo), unten rechts Signatur F.H.P. (Wardein F.H. Pranghe). Laubrand. Helmschrott 763. Dav. 2901. Slg. Piloty 1254. 27,60 g. Attraktive Tönung, kleine Henkelspur, leichte Prägeschwäche, fast sehr schön 120,-



4649

GEMISCHTE LOTS

4649 Lot. **Deutsche Kleinmünzen** bis hin zum 1/4 Taler und 16 Gute Groschen, ca. 11. - 19. Jahrhundert, zumeist Silber, darunter Baden-Durlach, Bayern, Brandenburg-Ansbach, Brandenburg-Preußen, Braunschweig, Frankfurt, Friedberg, Habsburg, Hanau, Hanau-Münzenberg, Hessen-Darmstadt, Jülich-(Kleve-)Berg, Kurpfalz, Nassau, Nassau-Weilburg, Nürnberg, Mainz, Münster, Preußen, Regensburg, Reuss-Greiz, Sachsen, Sachsen-Coburg-Gotha, Sachsen-Meiningen, Schwäbisch Hall, Schwarzburg-Rudolstadt, Solms-Hohensolms, Salzburg, Stolberg-Ortenberg, Straßburg, Trier, Württemberg und Ysenburg-Büdingen. Viele bessere Stücke. **Fundgrube!** ca. **146 Stücke.** Verschiedene Erhaltungen 1.500,- *Gekauft wie besehen, keine Rückgabe! Sold as is, no return.*



4646

4646 **Franz Ludwig von Erthal, 1779 - 1795.** 1/6 Konventionstaler 1787 Rf-MP, Würzburg. Drapiertes Brustbild in geistlichem Ornat, darunter Signatur R.f. (Stempelschneider Johann Veit Riesing) / Der Heilige Kilian stehend von vorne, zwischen Lorbeer- und Palmzweig, darunter Konsole zwischen geteilter Jahreszahl und Signaturen M. (Münzmeister J.N. Martinengo) und P. (Wardein F.H. Pranghe), im Abschnitt Wertangabe. Helmschrott 909. Slg. Piloty 1328. 6,50 g. **Wertzahl 20 eradiert und durch AR(ligiert) ersetzt.** Kräftige Tönung, Henkelspur, ansonsten sehr schön 20,-



4650



4652

4652 Lot. **Vereinstaler**. 2 x Hannover, 2 x Preußen und 1 x Sachsen. **5 Stücke**. Zumeist um sehr schön 125,-
Gekauft wie besehen, keine Rückgabe! Sold as is, no return.



4650 Lot. **Vereinstaler**. Frankfurt 2 x 1860 (AKS 8), Hannover 1 x 1864 B (AKS 144), Preußen 2 x Krönungstaler 1861 A (AKS 116), 2 x Siegestaler 1871 A (AKS 118) und Sachsen 1 x 1866 B (AKS 137). **8 Stücke**. Zumeist sehr schön oder besser 200,-
Gekauft wie besehen, keine Rücknahme / Sold as is, no return.



4653

4653 Lot. **Deutsche Kleinmünzen**. 18. / 19. Jahrhundert, darunter 6 Kreuzer 1804 H, Günzburg, 4 Mariengroschen 1708 HB, Clausthal, Württemberg 1/48 Taler 1769. Dazu auch etwas Kaiserreich und Schweiz, u.a. 5 Rappen 1850. **70 Stücke**. Verschiedene Erhaltungen 120,-
Gekauft wie besehen, keine Rückgabe! Sold as is, no return.



4651

4651 Lot. **Diverse Kleinmünzen und Jetons**. Vom 16. bis zum 18. Jahrhundert, darunter etwas Silber. Dazu byzantinischer Follis des Theophil aus Konstantinopel (S.1667, DOC15). **13 Stücke**. Verschiedene Erhaltungen 150,-
Gekauft wie besehen, keine Rückgabe! Sold as is, no return.



ex 4654

4654 Lot. **Brandenburg-Preußen**, 1/12 Taler 1746 EGN und 1/3 Taler 1768 B. Dazu **Anhalt** 1/6 Taler 1856 A, **Baden-Durlach** Kreuzer 1871 und **Deutsches Reich** 20 Pfennig 1890 A. **5 Stücke**. Verschiedene Erhaltungen 100,-
Gekauft wie besehen, keine Rücknahme / Sold as is, no return.



4655

4655 Lot. **Deutsche Kleinmünzen**. Vor 1800, zumeist Silber. Dazu Salzburg und Haus Habsburg. **25 Stücke**. Verschieden Erhaltungen 100,-
Gekauft wie besehen, keine Rückgabe! Sold as is, no return.



4656

4656 Lot. **Deutsche Kleinmünzen**, darunter Sachsen, Friedrich August II., 1/3 Sterbetaler 1854 (AKS 119) und 1/6 Sterbetaler 1854 (AKS 120) sowie Sachsen-Coburg-Gotha, Ernst II., 1844 - 1893, 1/6 Taler auf das 25. Regierungsjubiläum, 1869 B, und Bayern, Cu-Kreuzer 1806, München. **26 Stücke**. Verschiedene Erhaltungen 60,-
Gekauft wie besehen, keine Rückgabe! Sold as is, no return.



4657

4657 Lot. **Kleinmünzen** bis 20 Kreuzer, ab dem 16. Jahrhundert, zumeist Silber, darunter Bayern, Brandenburg, Polen, Salzburg, Würzburg, Regensburg und Haus Habsburg. **11 Stücke**. Zumeist sehr schön 50,-
Gekauft wie besehen, keine Rückgabe! Sold as is, no return.



4658

4658 Lot. **Kleinmünzen**. Augsburg, 2 Kreuzer 1680 (F./S. 388), dazu 5 weitere diverse Kleinmünzen. **6 Stücke**. Verschiedene Erhaltungen 50,-
Gekauft wie besehen, keine Rückgabe! Sold as is, no return.



4659

4659 AE Lot. **Augsburg, Bistum**. Clemens Wenzel, 1768 - 1803, Kreuzer 1773 G, Günzburg (Reißen 52, Bohl 35, Mayer 85) und **Österreich-Ungarn**. Franz Joseph, 1848 - 1916, Kreuzer 1863 E, Karlsburg (Herinek 910. J. 322. Frühwald. 1663). Selten. **2 Stücke**. Sehr schön 30,-
Gekauft wie besehen, keine Rückgabe! Sold as is, no return.



4660



4660 Lot. **Deutscher Orden**, Albrecht von Brandenburg, 1511 - 1525, Groschen 1535 (Neumann 45) und 1541 (Kopicki 3783), dazu **Bamberg**, Lothar Franz von Schönborn, 1693 - 1729, 2 Kreuzer 1696 (Heller 278). **3 Stücke**. Um sehr schön - vorzüglich 30,-
Gekauft wie besehen, keine Rückgabe! Sold as is, no return.



4661

4661 Lot. **Kleinmünzen**. 18. / 19. Jahrhundert, darunter Augsburg, Anhalt, Baden (u.a. 10 Kreuzer 1830), Bayern, Frankfurt, Hamburg, Hessen-Darmstadt, Hessen-Kassel, Hannover, Lübeck, Preußen, Sachsen, etwas Kleinsilber enthalten. **46 Stücke**. Verschiedene Erhaltungen 30,-
Gekauft wie besehen, keine Rückgabe! Sold as is, no return.

DEUTSCHLAND AB 1871



4662



REICHSKLEINMÜNZEN

4662 Mark 1873 C, Frankfurt am Main. Wertangabe in Eichenkranz, darunter Jahreszahl / Kleiner Reichsadler, darunter doppeltes Münnzeichen C. J. 9. 5,35 g. **R!** Attraktive Tönung, schön - sehr schön 100,-



4663



4663 Mark 1875 F, Stuttgart. Wertangabe in zwei Zeilen in Eichenkranz, darunter Jahreszahl / Kleiner Reichsadler, darunter doppeltes Münnzeichen F. J. 9. 5,49 g. **Überdurchschnittliche Erhaltung**. Attraktive Tönung / Feine Tönung, minimal berieben, vorzüglich / gutes vorzüglich 30,-



4664



4664 AE 1 Pfennig 1888 J, Hamburg. Wertangabe / Kleiner Reichsadler, darunter doppeltes Münnzeichen J. J. 1. 2,00 g. **Überdurchschnittliche Erhaltung**. Attraktive Tönung, gutes vorzüglich 10,-



4665

4665 Lot. 1/2-Mark. Zusammen gut 300 g Silber fein. J. 16. **121 Stücke**. Verschiedene Erhaltungen 300,-
Gekauft wie besehen, keine Rückgabe! Sold as is, no return.



4666

4666 Lot. 1 Mark. Kleiner Reichsadler. Zusammen rund 230 g Silber fein. J. 9. **46 Stücke**. Verschiedene Erhaltungen 200,-
Gekauft wie besehen, keine Rückgabe! Sold as is, no return.



4667

4667 Lot. 1 Mark. Großer Reichsadler. Zusammen ca. 215 g Silber fein. J. 17. **43 Stücke**. Verschiedene Erhaltungen 200,-
Gekauft wie besehen, keine Rückgabe! Sold as is, no return.



4668

4668 Lot. **Kleinmünzen**, darunter 1 x 2 Pfennig 1873 B, 5 x 20 Pfennig Silber (1873 D, 1874 D, 1874 C, 1874 F, 1876 A), 4 x 20 Pfennig KN (1888 A, 1888 D, 1888 F, 1892 D), 3 x 25 Pfennig (1909 D, 1910 E, 1910 J), 1 x 50 Pfennig 1875 D und 1 x 1 Mark 1915 A. **15 Stücke.** Verschiedene Erhaltungen 75,-
Gekauft wie besehen, keine Rückgabe! Sold as is, no return.



4669

4669 AE Lot. 49 x 1 Pfennig, 47 x 2 Pfennig, 86 x 5 Pfennig und 92 x 10 Pfennig. **ca. 274 Stücke.** Verschiedene Erhaltungen 30,-
Gekauft wie besehen, keine Rückgabe! Sold as is, no return.



4670

4670 **Gemischte Lots.** Lot. Darunter 1 x 1 Mark und 2 x 1/2 Mark. **6 Stücke.** Um sehr schön 10,-
Gekauft wie besehen, keine Rückgabe! Sold as is, no return.



4671

REICHSSILBERMÜNZEN

4671 **ANHALT. Friedrich I., 1871-1904.** 2 Mark 1876 A, Berlin. Kopf nach rechts, darunter Münzzeichen A / Kleiner Reichsadler. J. 19. 11,01 g. Attraktive Tönung, sehr schön 120,-



4672

4672 **Friedrich II., 1904-1918.** 3 Mark 1909 A, Berlin. Kopf nach links, darunter Münzzeichen A / Großer Reichsadler. J. 23. 16,62 g. Feine Tönung, fast vorzüglich 60,-



4673

4673 **Friedrich II., 1904-1918.** 3 Mark 1909 A, Berlin. Kopf nach links, darunter Münzzeichen A / Großer Reichsadler. J. 23. 16,62 g. Dunkle Tönung, sehr schön - vorzüglich 40,-



4674

4674 **Friedrich II., 1904-1918.** 3 Mark 1911 A, Berlin. Kopf nach links, darunter Münzzeichen A / Großer Reichsadler. J. 23. 16,64 g. Feine Eichentönung, winzige Kratzer. gutes sehr schön 80,-



4675



4675 **Friedrich II., 1904-1918.** 3 Mark 1911 A, Berlin. Kopf nach links, darunter Münzzeichen A / Großer Reichsadler. J. 23. 16,64 g. Feine Tönung, winzige Kratzer, sehr schön - vorzüglich 80,-



4679



4679 **Friedrich II., 1904-1918.** 3 Mark 1914 A, Berlin. Auf die Silberne Hochzeit. Gestaffelte Büsten des Paares nach links, darunter Jubiläumsdaten und Münzzeichen A / Großer Reichsadler. J. 24. 16,65 g. Feine Tönung, winzige Kontaktstellen, fast Stempelglanz 50,-



4676



4676 **Friedrich II., 1904-1918.** 3 Mark 1911 A, Berlin. Kopf nach links, darunter Münzzeichen A / Großer Reichsadler. J. 23. 16,64 g. Feine Eichentönung, leichte Kratzer, sehr schön 50,-



4680



4680 **Friedrich II., 1904-1918.** 3 Mark 1914 A, Berlin. Auf die Silberne Hochzeit. Gestaffelte Büsten des Paares nach links / Großer Reichsadler. J. 24. 16,61 g. Feine Tönung, vorzüglich - Stempelglanz. 50,-



4677



4677 **Friedrich II., 1904-1918.** 3 Mark 1911 A, Berlin. Kopf nach links, darunter Münzzeichen A / Großer Reichsadler. J. 23. 16,62 g. Feine Tönung, kleine Kratzer, sehr schön vorzüglich 50,-



4681



4681 **Friedrich II., 1904-1918.** 3 Mark 1914 A, Berlin. Auf die Silberne Hochzeit. Gestaffelte Büsten des Paares nach links / Großer Reichsadler. J. 24. 16,63 g. Kleine Kratzer, fast vorzüglich 40,-



4678



4678 **Friedrich II., 1904-1918.** 3 Mark 1911 A, Berlin. Kopf nach links, darunter Münzzeichen A / Großer Reichsadler. J. 23. 16,64 g. Feine Tönung, etwas berieben, sehr schön - vorzüglich 50,-



4682



4682 **Friedrich II., 1904-1918.** 5 Mark 1914 A, Berlin. Auf die Silberne Hochzeit. Gestaffelte Köpfe des Herrscherpaares, darunter Jubiläumsdaten und Münzzeichen A / Großer Reichsadler. J. 25. 27,78 g. Feine Tönung, Kontaktstellen, vorzüglich - Stempelglanz 150,-



4683



4683 **Friedrich II., 1904-1918.** 5 Mark 1914 A, Berlin. Auf die Silberne Hochzeit. Gestaffelte Köpfe des Herrscherpaares, darunter Jubiläumsdaten und Münzzeichen A / Großer Reichsadler. J. 25. 27,66 g. Feine Tönung, Kratzer, fast vorzüglich 100,-



4687



4687 **Friedrich I., 1856-1907.** 5 Mark 1894 G, Karlsruhe. Kopf nach links, darunter Münzzeichen G / Großer Reichsadler. J. 29. 27,66 g. Gutes sehr schön 50,-



4684



4684 **BADEN. Friedrich I., 1856-1907.** 5 Mark 1875 G, Karlsruhe. Kopf nach links, darunter Münzzeichen G, in der Umschrift offenes A / Kleiner Reichsadler. J. 27F. 27,50 g. Feine Tönung, sehr schön 50,-



4688



4688 **Friedrich I., 1856-1907.** 5 Mark 1895 G, Karlsruhe. Kopf nach links, darunter Münzzeichen G / Großer Reichsadler. J. 29. 27,54 g. Feine Tönung, kleine Randfehler, sehr schön 50,-



4685



4685 **Friedrich I., 1856-1907.** 5 Mark 1876 G, Karlsruhe. Kopf nach links, darunter Münzzeichen G / Kleiner Reichsadler. J. 27. 27,58 g. Feine Eichtönung, sehr schön 50,-



4689



4689 **Friedrich I., 1856-1907.** 2 Mark 1898 G, Karlsruhe. Kopf nach links, drunter Münzzeichen G / Großer Reichsadler. J. 28. 10,99 g. Feine Tönung, sehr schön 70,-



4686



4686 **Friedrich I., 1856-1907.** 5 Mark 1876 G, Karlsruhe. Kopf nach links, darunter Münzzeichen G / Kleiner Reichsadler. J. 27. 27,56 g. Feine Tönung, gutes sehr schön 50,-



4690



4690 **Friedrich I., 1856-1907.** 5 Mark 1898 G, Karlsruhe. Kopf nach links, darunter Münzzeichen G / Großer Reichsadler. J. 29. 27,69 g. Attraktive Tönung, gutes sehr schön 75,-



4691



4691 **Friedrich I., 1856-1907.** 5 Mark 1900 G, Karlsruhe. Kopf nach links, darunter Münzzeichen G / Großer Reichsadler. J. 29. 27,44 g. Sehr schön 40,-



4695



4695 **Friedrich I., 1856-1907.** 5 Mark 1901 G, Karlsruhe. Kopf nach links, darunter Münzzeichen G / Großer Reichsadler. J. 29. 27,64 g. Feine Tönung, kleine Kratzer, sehr schön 50,-



4692



4692 **Friedrich I., 1856-1907.** 5 Mark 1900 G, Karlsruhe. Kopf nach links, darunter Münzzeichen G / Kleiner Reichsadler. J. 29. 27,54 g. Feine Tönung, kleine Kratzer, gutes sehr schön 40,-



4696



4696 **Friedrich I., 1856-1907.** 2 Mark 1902 (G), Karlsruhe. Auf das 50. Regierungsjubiläum. Kopf nach rechts, darunter Lorbeerzweig mit Regierungsdaten / Großer Reichsadler. J. 30. 11,08 g. Feine Tönung, fast Stempelglanz 60,-



4697



4697 **Friedrich I., 1856-1907.** 5 Mark 1902 (G), Karlsruhe. Auf das 50. Regierungsjubiläum, Kopf nach rechts, darunter Lorbeerkranz mit Regierungsdaten / Großer Reichsadler. J. 31. 27,84 g. **Prachtexemplar.** Feine Tönung, winzige Kontaktstellen, Stempelglanz 125,-



4693



4693 **Friedrich I., 1856-1907.** 2 Mark 1901 G, Karlsruhe. Kopf nach links, darunter Münzzeichen G / Großer Reichsadler. J. 28. 11,04 g. Feine Tönung, gutes sehr schön 50,-



4694



4694 **Friedrich I., 1856-1907.** 5 Mark 1901 G, Karlsruhe. Kopf nach links, darunter Münzzeichen G / Großer Reichsadler. J. 29. 27,75 g. **Überdurchschnittliche Erhaltung.** Kräftige Tönung, vorzüglich 75,-

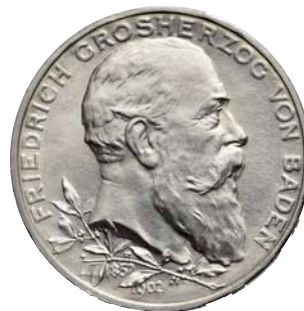

4698



4698 **Friedrich I., 1856-1907.** 5 Mark 1902 (G), Karlsruhe. Auf das 50. Regierungsjubiläum. Kopf nach rechts, darunter Lorbeerzweig mit Regierungsdaten / Großer Reichsadler. J. 31. 27,77 g. Feine Eichentönung, kleine Kontaktstellen, vorzüglich - Stempelglanz 80,-



4699



4699 **Friedrich I., 1856-1907.** 5 Mark 1902 G, Karlsruhe. Kopf nach links, darunter Münzzeichen G / Großer Reichsadler. J. 29. 27,69 g. **Besserer Jahrgang.** Feine Tönung, kleine Kratzer, fast vorzüglich 80,-



4703



4703 **Friedrich I., 1856-1907.** 5 Mark 1906 (G), Karlsruhe. Auf die Goldene Hochzeit. Gestaffelte Büsten des Paares nach rechts / Großer Reichsadler. J. 35. 27,76 g. Feine Tönung, kleine Kratzer, ansonsten gutes vorzüglich 90,-



4700



4700 **Friedrich I., 1856-1907.** 5 Mark 1902 G, Karlsruhe. Kopf nach links, darunter Münzzeichen G / Großer Reichsadler. J. 29. 27,36 g. Feine Kratzer, sehr schön 50,-



4704



4704 **Friedrich I., 1856-1907.** 5 Mark 1906 (G), Karlsruhe. Auf die Goldene Hochzeit. Gestaffelte Büsten des Paares nach rechts / Großer Reichsadler. J. 35. 27,74 g. Attraktive Eichentönung, minimal berieben, kleine Randdelle, ansonsten vorzüglich 50,-



4701



4701 **Friedrich I., 1856-1907.** 5 Mark 1902 G, Karlsruhe. Kopf nach rechts, darunter Münzzeichen G / Großer Reichsadler. J. 33. 27,67 g. Feine Tönung, sehr schön / vorzüglich 50,-



4705



4705 **Friedrich I., 1856-1907.** 2 Mark 1907 G, Karlsruhe. Kopf nach rechts, darunter Münzzeichen G / Großer Reichsadler. J. 32. 11,08 g. Dunkle Tönung, vorzüglich 40,-



4702



4702 **Friedrich I., 1856-1907.** 2 Mark 1906 G, Karlsruhe. Kopf nach rechts, darunter Münzzeichen G / Großer Reichsadler. J. 32. 11,06 g. **Seltener Jahrgang.** Feine Tönung, sehr schön / fast vorzüglich 40,-



4706



4706 **Friedrich I., 1856-1907.** 2 Mark 1907 (G), Karlsruhe. Auf seinen Tod. Kopf nach rechts, darunter Lebensdaten / Großer Reichsadler. J. 36. 11,05 g. Feine Tönung, kleine Kontaktstellen, gutes vorzüglich 40,-



4707 **Friedrich I., 1856-1907.** Lot. 5 Mark. 2 x 1903 G und 1 x 1907 G. J. 33. 3 Stücke. Zumeist sehr schön - vorzüglich 75,-
Gekauft wie besehen, keine Rücknahme / Sold as is, no return.



4708 **Friedrich I., 1856-1907.** Lot. 2 Mark. 1 x 1905 G und 2 x 1907 G. J. 32. 3 Stücke. Sehr schön oder besser 60,-
Gekauft wie besehen, keine Rückgabe! Sold as is, no return.



4709 **Friedrich II., 1907-1918.** 5 Mark 1908 G, Karlsruhe. Kopf nach links, darunter Münzzeichen G / Großer Reichsadler. J. 40. 27,73 g. Feine Eichentönung, winzige Randfehler, vorzüglich - Stempelglanz 150,-



4710 **Friedrich II., 1907-1918.** 5 Mark 1908 G, Karlsruhe. Kopf nach links, darunter Münzzeichen G / Großer Reichsadler. J. 40. 27,70 g. Feine Tönung, kleine Kratzer, fast vorzüglich / vorzüglich 50,-



4711 **Friedrich II., 1907-1918.** 5 Mark 1908 G, Karlsruhe. Kopf nach links, darunter Münzzeichen G / Großer Reichsadler. J. 40. 27,78 g. Feine Tönung, winzige Kratzer, fast vorzüglich 40,-



4712 **Friedrich II., 1907-1918.** 5 Mark 1908 G, Karlsruhe. Kopf nach links, darunter Münzzeichen G / Großer Reichsadler. J. 40. 27,64 g. Feine Tönung, berieben, kleine Kratzer, sehr schön - vorzüglich 40,-



4713



4713 **Friedrich II., 1907-1918.** 5 Mark 1913 G, Karlsruhe. Kopf nach links, darunter Münzzeichen G / Großer Reichsadler. J. 40. 27,71 g. Feine Tönung, vorzüglich / fast Stempelglanz 125,-



4717



4717 **Friedrich II., 1907-1918.** 5 Mark 1913 G, Karlsruhe. Kopf nach links, darunter Münzzeichen G / Großer Reichsadler. J. 40. 27,81 g. Feine Tönung, vorzüglich 50,-



4714



4714 **Friedrich II., 1907-1918.** 5 Mark 1913 G, Karlsruhe. Kopf nach links, darunter Münzzeichen G / Großer Reichsadler. J. 40. 27,74 g. Feine Tönung, gutes vorzüglich 60,-



4718



4718 **Friedrich II., 1907-1918.** 5 Mark 1913 G, Karlsruhe. Kopf nach links, darunter Münzzeichen G / Großer Reichsadler. J. 40. 27,75 g. Fleckige Tönung, Randfehler, winzige Kratzer, vorzüglich 50,-



4715



4715 **Friedrich II., 1907-1918.** 5 Mark 1913 G, Karlsruhe. Kopf nach links, darunter Münzzeichen G / Großer Reichsadler. J. 40. 27,53 g. Feine Tönung, winzige Randfehler, vorzüglich 50,-



4719



4719 **Friedrich II., 1907-1918.** 5 Mark 1913 G, Karlsruhe. Kopf nach links, darunter Münzzeichen G / Großer Reichsadler. J. 40. 27,81 g. Feine Tönung, sehr schön - vorzüglich 40,-



4716



4716 **Friedrich II., 1907-1918.** 5 Mark 1913 G, Karlsruhe. Kopf nach links, darunter Münzzeichen G / Großer Reichsadler. J. 40. 27,69 g. Feine Tönung, vorzüglich 50,-



4720 1:1,3

4720 **Friedrich II., 1907-1918.** Lot. 3 Mark. 1 x 1909 G, 1 x 1912 G und 2 x 1914 G. J. 39. 4 Stücke. Zumeist um vorzüglich 80,-
Gekauft wie besehen, keine Rückgabe! Sold as is, no return.



4721

4721 **Friedrich II., 1907-1918.** Lot. 3 Mark. 1 x 1910 G, 1 x 1912 G und 1 x 1914 G. J. 39. 3 Stücke. Alle um fast vorzüglich mit feiner Tönung und winzigen Kratzern 50,-
Gekauft wie besehen, keine Rückgabe! Sold as is, no return.



4725



4725 **Ludwig II., 1864-1886.** Lot. 2 Mark. 2 x 1876 D. J. 41. 2 Stücke. Um sehr schön 30,-
Gekauft wie besehen, keine Rückgabe! Sold as is, no return.



4722

4722 **BAYERN. Ludwig II., 1864-1886.** 5 Mark 1874 D, München. Kopf nach rechts, darunter Münzzeichen D / Kleiner Reichsadler. J. 42. 27,46 g. Attraktive Tönung, fast sehr schön 25,-



4726

4726 **Otto II., 1886-1913.** 5 Mark 1896 D, München. Kopf nach links, darunter Münzzeichen D / Großer Reichsadler. J. 46. 27,54 g. Besserer Jahrgang. Feine Tönung, sehr schön 100,-



4723

4723 **Ludwig II., 1864-1886.** 5 Mark 1875 D, München. Kopf nach rechts, darunter Münzzeichen D / Kleiner Reichsadler. J. 42. 27,37 g. Feine Tönung, gereinigt, winzige Prüfspur, fast sehr schön 25,-



4727

4727 **Otto II., 1886-1913.** 3 Mark 1909 D, München. Kopf nach links, darunter Münzzeichen D / Großer Reichsadler. J. 47. 16,64 g. Feine Tönung, fast vorzüglich 20,-



4724

4724 **Ludwig II., 1864-1886.** 5 Mark 1876 D, München. Kopf nach rechts, darunter Münzzeichen D / Kleiner Reichsadler. J. 42. 27,35 g. Felder etwas bearbeitet, sehr schön 25,-



4728

4728 **Otto II., 1886-1913.** 5 Mark 1913 D, München. Kopf nach links, darunter Münzzeichen D / Großer Reichsadler. J. 46. 27,78 g. Feine Tönung, vorzüglich - Stempelglanz 50,-



4729

4729 **Otto II., 1886-1913.** Lot. 5 Mark. 1 x 1900 D, 1 x 1902 D, 1 x 1903 D und 1 x 1913 D. J. 46. **4 Stücke.** Sehr schön oder besser 100,-
Gekauft wie besehen, keine Rückgabe! Sold as is, no return.



4732

4732 **Otto II., 1886-1913.** Lot. 3 Mark. 1 x 1909 D, 1 x 1910 D, 1 x 1911 D, 1 x 1912 D und 1 x 1913 D. J. 47. **5 Stücke.** Zumeist um vorzüglich 75,-
Gekauft wie besehen, keine Rücknahme / Sold as is, no return.



4730

4730 **Otto II., 1886-1913.** Lot. 3 Mark. 1 x 1909 D, 2 x 1910 D, 1 x 1912 D und 2 x 1913 D. J. 47. **6 Stücke.** Zumeist sehr schön - vorzüglich 90,-
Gekauft wie besehen, keine Rückgabe! Sold as is, no return.



4733

4733 **Luitpold, Prinzregent, 1886-1912.** 5 Mark 1911 D, München. Auf seinen 90. Geburtstag. Kopf nach rechts, darunter Münzzeichen D und Jubiläumsdaten / Großer Reichsadler. J. 50. 27,70 g. Feine Tönung, Kontaktstellen und Kratzer, vorzüglich - Stempelglanz 75,-



4731

4731 **Otto II., 1886-1913.** Lot. 5 Mark. 1 x 1901 D und 2 x 1907 D. J. 46. **3 Stücke.** Sehr schön 80,-
Gekauft wie besehen, keine Rücknahme / Sold as is, no return.



4734

4734 **Ludwig III., 1913-1918.** 2 Mark 1914 D, München. Kopf nach links, darunter Münzzeichen D / Großer Reichsadler. J. 51. 11,08 g. Unregelmäßige Tönung, vorzüglich / fast Stempelglanz 50,-



4735

4735 **Ludwig III., 1913-1918.** 2 Mark 1914 D, München. Kopf nach links, darunter D / Großer Reichsadler. J. 51. 11,14 g. Feine Tönung, winzige Kratzer, vorzüglich 30,-



4739

4739 **Ludwig III., 1913-1918.** 5 Mark 1914 D, München. Kopf nach links, darunter Münzzeichen D / Großer Reichsadler. J. 53. 27,75 g. Fleckig, sehr schön / vorzüglich 50,-



4736

4736 **Ludwig III., 1913-1918.** 2 Mark 1914 D, München. Kopf nach links, darunter D / Großer Reichsadler. J. 51. 11,13 g. Feine Tönung, kleine Kratzer, vorzüglich / Stempelglanz 30,-



4740

4740 Gemischtes Lot. **5 Mark.** Ludwig II., 1 x 1875 D und 1 x 1876 D. Otto II., 2 x 1904 D und 1 x 1913 D. J. 42 und 46. **5 Stücke.** Zumeist sehr schön 125,-
Gekauft wie besehen, keine Rücknahme / Sold as is, no return.



4737

4737 **Ludwig III., 1913-1918.** 3 Mark 1914 D, München. Kopf nach links, darunter Münzzeichen D / Großer Reichsadler. J. 52. 16,68 g. Unregelmäßige Tönung, vorzüglich - Stempelglanz 50,-



4741

4741 Gemischtes Lot. **2 Mark.** Ludwig II., 2 x 1876 D. Otto II., 1 x 1899 D, 1 x 1900 D, 1 x 1906 D. Prinzregent Luitpold, 1 x 1911 D. **6 Stücke.** Sehr schön oder besser 60,-
Gekauft wie besehen, keine Rückgabe! Sold as is, no return.



4738

4738 **Ludwig III., 1913-1918.** 5 Mark 1914 D, München. Kopf nach links, darunter Münzzeichen D / Großer Reichsadler. J. 53. 27,78 g. Feine Tönung, kleine Kratzer, vorzüglich 75,-



4742

4742 Gemischtes Lot. **2 Mark. Otto II.**, 1 x 1905 D (J. 45) und **Prinzregent Luitpold**, 1 x 1911 D (J. 48). **2 Stücke.** Sehr schön oder besser 40,-
Gekauft wie besehen, keine Rückgabe! Sold as is, no return.



4743

4743 **BRAUNSCHWEIG. Ernst August, 1913-1918.** 3 Mark 1915 A, Berlin. Auf den Regierungsantritt und die Vermählung mit Victoria Luise von Preußen. Gestaffelte Büsten des Paares nach rechts, darunter Münzzeichen A, Umschrift **mit u. LÜNEB** / Großer Reichsadler. J. 57. 16,64 g. Kräftige Tönung, gutes vorzüglich 100,-



4744

4744 **Ernst August, 1913-1918.** 3 Mark 1915 A, Berlin. Auf den Regierungsantritt und die Vermählung mit Victoria Luise von Preußen. Gestaffelte Büsten des Paares nach rechts, darunter Münzzeichen A, Umschrift **mit u. LÜNEB** / Großer Reichsadler. J. 57. 16,66 g. Feine Tönung, zaponiert, vorzüglich - Stempelglanz 100,-



4745

4745 **HAMBURG. Freie und Hansestadt.** 5 Mark 1876 J, Hamburg. Einfach behelmter und geziertes Wappenschild, gehalten von zwei Löwen, darunter Münzzeichen J / Kleiner Reichsadler. J. 62. 27,49 g. Attraktive Tönung, fast sehr schön 25,-



4746

4746 **Freie und Hansestadt.** 3 Mark 1910 J, Hamburg. Einfach behelmter und geziertes Wappenschild, gehalten von zwei Löwen, darunter Münzzeichen J / Kleiner Reichsadler. J. 64. 27,49 g. Feine Tönung, winzige Kratzer, Randfehler, sehr schön - vorzüglich 20,-



4747



4747 **Freie und Hansestadt. Lot. 5 Mark.** 1 x 1876 J, 1 x 1898 J und 1 x 1904 J. J. 62 und 65. **3 Stücke.** Sehr schön 80,-
Gekauft wie besehen, keine Rücknahme / Sold as is, no return.



4748

4748 **HESSEN. Ludwig III., 1848-1877.** 2 Mark 1876 H, Darmstadt. Kopf nach rechts, darunter Münzzeichen H / Kleiner Reichsadler. J. 66. 10,67 g. **R!** Feine Tönung, schön 50,-



4749

4749 **Ludwig III., 1848-1877.** 5 Mark 1876 H, Darmstadt. Kopf nach rechts, darunter Münzzeichen H / Kleiner Reichsadler. J. 67. 27,15 g. Feine Tönung, fast sehr schön 50,-



4753

4753 **Ernst Ludwig, 1892-1918.** 2 Mark 1904 (A), Berlin. Auf den 400. Geburtstag Philipps des Großmütigen. Gestaffelte Büsten nach links / Großer Reichsadler. J. 74. 11,08 g. Attraktive Tönung, winzige Kratzer, vorzüglich 30,-



4754

4754 **Ernst Ludwig, 1892-1918.** 5 Mark 1904 (A), Berlin. Auf den 400. Geburtstag Philipps des Großmütigen. Gestaffelte Büsten nach links, darunter Jubiläumsdaten / Großer Reichsadler. J. 75. 27,74 g. Dunkle Tönung, fast vorzüglich 80,-



4750

4750 **Ludwig III., 1848-1877.** 5 Mark 1876 H, Darmstadt. Kopf nach rechts, darunter Münzzeichen H / Kleiner Reichsadler. J. 67. 27,35 g. Fast sehr schön 40,-



4755

4755 **Ernst Ludwig, 1892-1918.** 5 Mark 1904 (A), Berlin. Auf den 400. Geburtstag Philipps des Großmütigen. Gestaffelte Büsten nach links, darunter Jubiläumsdaten / Großer Reichsadler. J. 75. 27,64 g. Dunkle Tönung, sehr schön - vorzüglich 75,-



4751

4751 **Ludwig III., 1848-1877.** 5 Mark 1876 H, Darmstadt. Kopf nach rechts, darunter Münzzeichen H / Kleiner Reichsadler. J. 67. 27,46 g. Attraktive Tönung, fast sehr schön 40,-



4752

4752 **Ernst Ludwig, 1892-1918.** 2 Mark 1904 (A), Berlin. Auf dem 400. Geburtstag Philipps des Großmütigen. Gestaffelte Köpfe nach links / Großer Reichsadler. J. 74. 11,09 g. Feine Eichentönung, winzige Kontaktstellen und Kratzer, vorzüglich - Stempelglanz 40,-



4756

4756 **Ernst Ludwig, 1892-1918.** 3 Mark 1910 A, Berlin. Kopf nach links, darunter Münzzeichen A / Großer Reichsadler. J. 76. 16,59 g. Feine Tönung, Kratzer, ansonsten fast vorzüglich 50,-





4757

4757 **Ernst Ludwig, 1892-1918.** 3 Mark 1910 A, Berlin. Kopf nach links, darunter Münzzeichen A / Großer Reichsadler. J. 76. 16,64 g. Dunkle Tönung, sehr schön - vorzüglich 40,-



4760

4760 **LÜBECK. Freie und Hansestadt.** 2 Mark 1905 A, Berlin. Lübecker Doppeladler, darunter Münzzeichen A / Großer Reichsadler. J. 81. 11,10 g. Attraktive Tönung, gutes vorzüglich 150,-



4758

4758 **Ernst Ludwig, 1892-1918.** 3 Mark 1910 A, Berlin. Kopf nach links, darunter Münzzeichen A / Großer Reichsadler. J. 76. 16,62 g. Scharf gereinigt, winzige Kratzer, fast vorzüglich 40,-



4761

4761 **Freie und Hansestadt.** 3 Mark 1909 A, Berlin. Lübecker Doppeladler, darunter Münzzeichen A / Großer Reichsadler. J. 82. 16,61 g. Feine Tönung, kleine Kratzer, ansonsten gutes vorzüglich 75,-



4759

4759 **Ernst Ludwig, 1892-1918.** Lot. 2 Mark. 3 x 1904 (A) - Auf den 400. Geburtstag Philipps des Großmütigen. J. 74. 3 Stücke. Dunkle Tönung, zumeist um vorzüglich 60,-
Gekauft wie besehen, keine Rückgabe! Sold as is, no return.



4762

4762 **Freie und Hansestadt.** 3 Mark 1912 A, Berlin. Lübecker Doppeladler mit Brustschild, darunter Münzzeichen A / Großer Reichsadler. J. 82. 16,63 g. Feine Tönung, vorzüglich 75,-



4763

4763 **MECKLENBURG - SCHWERIN. Friedrich Franz IV., 1897-1918.** 2 Mark 1904 A, Berlin. Auf die Hochzeit mit Alexandra von Großbritannien. Gestaffelte Köpfe des Paares nach links, darunter Münzzeichen A / Großer Reichsadler. J. 86. 11,10 g. Feine Eichentönung, vorzüglich aus Polierter Platte 60,-



4764



4764 **Friedrich Franz IV., 1897-1918.** 3 Mark 1915 A, Berlin. Auf die Hundertjahrfeier des Herzogtums. Gestaffelte Brustbilde nach links, darunter Münzzeichen A / Großer Reichsadler in neuer Zeichnung. J. 88 16,65 g. Feine Tönung, etwas berieben, sehr schön - vorzüglich 80,-



4767



4767 **Wilhelm I., 1861-1888.** Lot. 5 Mark. 2 x 1874 A und 2 x 1875 A. J. 97. 4 Stücke. Sehr schön 100,-
Gekauft wie besehen, keine Rückgabe! Sold as is, no return.



4765



4765 **PREUSSEN. Wilhelm I., 1861-1888.** 5 Mark 1876 B, Hannover. Kopf nach rechts, darunter Münzzeichen B / Kleiner Reichsadler. J. 97. 27,44 g. Attraktive Tönung, kleine Kratzer, fast sehr schön 25,-



4768

4768 **Wilhelm I., 1861-1888.** Lot. 2 Mark. 4 x 1876 A, 1 x 1876 B und 2 x 1877 A. J. 96. 7 Stücke. Zumeist um sehr schön 75,-
Gekauft wie besehen, keine Rücknahme / Sold as is, no return.

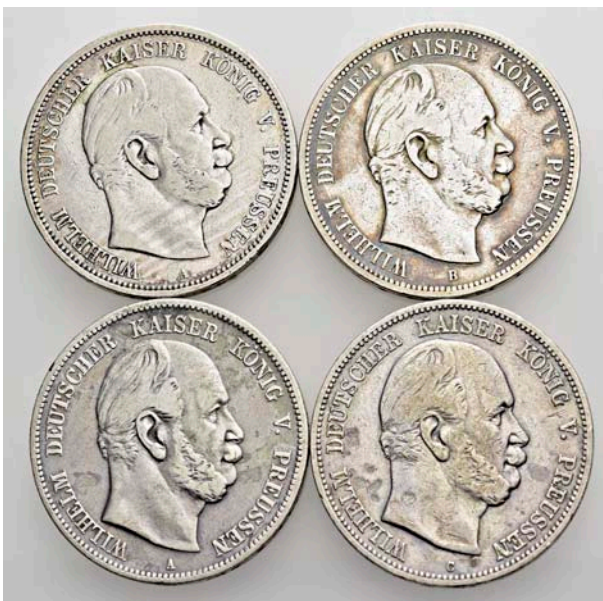

4766

4766 **Wilhelm I., 1861-1888.** Lot. 5 Mark. 1 x 1874 A, 1 x 1876 A, 1 x 1876 B und 1 x 1876 C. J. 97. 4 Stücke. Zumeist fast sehr schön 100,-
Gekauft wie besehen, keine Rücknahme / Sold as is, no return.



4769

4769 **Wilhelm I., 1861-1888.** Lot. 3 Mark. 5 x 1913 A - Auf das 25. Regierungsjubiläum. J. 112. 5 Stücke. Zumeist um vorzüglich 75,-
Gekauft wie besehen, keine Rückgabe! Sold as is, no return.



4770

4770 **Wilhelm I., 1861-1888.** Lot. 2 Mark. 1 x 1876 B und 1 x 1877 A. J. 96. 2 Stücke. Fast sehr schön 20,-
Gekauft wie besehen, keine Rückgabe! Sold as is, no return.



4771

4771 **Friedrich III., 1888.** 2 Mark 1888 A, Berlin. Kopf nach rechts, darunter Münzzeichen A / Kleiner Reichsadler. J. 98. 11,11 g. **Weit überdurchschnittliche Erhaltung.** Attraktive Eichentönung, kleine Kratzer, fast Stempelglanz 50,-



4772

4772 **Friedrich III., 1888.** 2 Mark 1888 A, Berlin. Kopf nach rechts, darunter Münzzeichen A / Kleiner Reichsadler. J. 98. 11,12 g. Attraktive Tönung, vorzüglich 50,-



4773

4773 **Friedrich III., 1888.** 5 Mark 1888 A, Berlin. Kopf nach rechts, darunter Münzzeichen A / Kleiner Reichsadler. J. 99. 27,74 g. Irisierende Tönung, kleine Kratzer, vorzüglich 100,-



4774

4774 **Friedrich III., 1888.** 5 Mark 1888 A, Berlin. Kopf nach rechts, darunter Münzzeichen A / Kleiner Reichsadler. J. 99. 27,74 g. Feine Tönung, Randfehler, Kratzer, fast vorzüglich 60,-



4775

4775 **Wilhelm II., 1888-1918.** 5 Mark 1898 A, Berlin. Kopf nach rechts, darunter Münzzeichen A / Großer Reichsadler. J. 104. 27,77 g. Kräftige Tönung, Graffito, Kratzer und Randfehler, ansonsten sehr schön - vorzüglich 25,-



4776

4776 **Wilhelm II., 1888-1918.** 5 Mark 1901 (A), Berlin. Auf das 200. Jubiläum des Königreichs. Gestaffelte Brustbilde nach links / Großer Reichsadler. J. 106. 27,74 g. **Überdurchschnittliche Erhaltung.** Feine Tönung, fast Stempelglanz 80,-



4777

4777 **Wilhelm II., 1888-1918.** 5 Mark 1901 (A), Berlin. Auf das 200. Jubiläum des Königreichs. Gestaffelte Brustbilde nach links / Großer Reichsadler. J. 106. 27,73 g. Feine Tönung, winzige Kratzer, vorzüglich 60,-



4778



4778 **Wilhelm II., 1888-1918.** 5 Mark 1901 (A), Berlin. Auf das 200. Jubiläum des Königreichs. Gestaffelte Brustbilde nach links / Großer Reichsadler. J. 106. 27,73 g. Kräftige Tönung, gutes vorzüglich 50,-



4782



4782 **Wilhelm II., 1888-1918.** 5 Mark 1908 A, Berlin. Kopf nach rechts, darunter Münzzeichen A / Großer Reichsadler. J. 104. 27,71 g. Feine Tönung, kleine Kratzer, ansonsten vorzüglich 30,-



4779



4779 **Wilhelm II., 1888-1918.** 5 Mark 1901 (A), Berlin. Auf das 200. Jubiläum des Königreichs. Gestaffelte Brustbilde nach links / Großer Reichsadler. J. 106. 27,72 g. Kräftige Tönung, gutes vorzüglich 50,-



4783



4783 **Wilhelm II., 1888-1918.** 3 Mark 1910 A, Berlin. Auf die Jahrhundertfeier der Universität Berlin. Gestaffelte Köpfe nach links / Großer Reichsadler in neuer Zeichnung. J. 107. 16,63 g. Feine aber unregelmäßige Tönung, winzige Kontaktstellen, vorzüglich - Stempelglanz 50,-



4780



4780 **Wilhelm II., 1888-1918.** 5 Mark 1901 (A), Berlin. Auf das 200. Jubiläum des Königreichs. Gestaffelte Brustbilde nach links / Großer Reichsadler. J. 106. 27,69 g. Feine Eichentönung, kleine Kratzer, vorzüglich 50,-



4784



4784 **Wilhelm II., 1888-1918.** 3 Mark 1910 A, Berlin. Auf die Jahrhundertfeier der Universität Berlin. Gestaffelte Köpfe nach links, im Halsabschnitt vertieftes Münzzeichen A / Großer Reichsadler in neuer Zeichnung. J. 107. 16,65 g. Feine Tönung, kleine Kratzer, gutes vorzüglich 40,-



4781



4781 **Wilhelm II., 1888-1918.** 5 Mark 1903 A, Berlin. Kopf nach rechts, darunter Münzzeichen A / Großer Reichsadler. J. 104. 27,71 g. Attraktive Tönung, sehr schön 25,-



4785



4785 **Wilhelm II., 1888-1918.** 3 Mark 1910 A, Berlin. Auf die Jahrhundertfeier der Universität Berlin. Gestaffelte Köpfe nach links / Großer Reichsadler in neuer Zeichnung. J. 107. 16,67 g. Feine Tönung, kleine Kratzer, vorzüglich 30,-



4786

4786 **Wilhelm II., 1888-1918.** 3 Mark 1911 A, Berlin. Auf die Jahrhundertfeier der Universität Breslau. Gestaffelte Büsten nach links, im Feld rechts Münzzeichen A / Großer Reichsadler in neuer Zeichnung. J. 108. 16,62 g. Feine Tönung, kleine Kratzer, Polierte Platte min.ber. 150,-



4790

4790 **Wilhelm II., 1888-1918.** 3 Mark 1912 A, Berlin. Kopf nach rechts, darunter Münzzeichen A / Großer Reichsadler. J. 103. 16,68 g. Attraktive Tönung, kleine Kontaktstellen, vorzüglich - Stempelglanz 25,-



4787

4787 **Wilhelm II., 1888-1918.** 3 Mark 1911 A, Berlin. Auf die Jahrhundertfeier der Universität Breslau. Gestaffelte Büsten nach links, darunter Münzzeichen A / Großer Reichsadler in neuer Zeichnung. J. 108. 16,66 g. Feine Tönung, winzige Kontaktstellen, fast Stempelglanz 60,-



4791

4791 **Wilhelm II., 1888-1918.** Lot. 5 Mark. 6 x 1913 A und 1 x 1914 A Uniform. J. 114. 7 Stücke. Zumeist vorzüglich 350,-

Gekauft wie besehen, keine Rücknahme / Sold as is, no return.



4788

4788 **Wilhelm II., 1888-1918.** 3 Mark 1911 A, Berlin. Auf die Jahrhundertfeier der Universität Breslau. Gestaffelte Büsten nach links, im Feld rechts Münzzeichen A / Großer Reichsadler in neuer Zeichnung. J. 108. 16,61 g. Feine Tönung, kleine Kratzer, vorzüglich 40,-



4792

4792 **Wilhelm II., 1888-1918.** Lot. 5 Mark. 2 x 1898 A, 2 x 1900 A, 2 x 1903 A, 2 x 1904 A, 1 x 1907 A und 1 x 1908 A. J. 104. 10 Stücke. Zumeist sehr schön oder besser 250,-

Gekauft wie besehen, keine Rücknahme / Sold as is, no return.



4789

4789 **Wilhelm II., 1888-1918.** 3 Mark 1911 A, Berlin. Auf die Jahrhundertfeier der Universität Breslau. Gestaffelte Büsten nach links, im Feld rechts Münzzeichen A / Großer Reichsadler in neuer Zeichnung. J. 108. 16,57 g. Feine Tönung, gereinigt, winzige Kratzer, vorzüglich 40,-





4793

4793 **Wilhelm II., 1888-1918.** Lot. **3 Mark.** 2 x 1908 A, 4 x 1909 A, 3 x 1910 A und 1 x 1912 A. J. 103. **10 Stücke.** Zumeist um vorzüglich 150,-
Gekauft wie besehen, keine Rücknahme / Sold as is, no return.



4796

4796 **Wilhelm II., 1888-1918.** Lot. **2 Mark.** 2 x 200 Jahre Königreich 1901 (A), 3 x Befreiungskriege 1913 (A) und 2 x Regierungsjubiläum 1913 A. J. 105, 109 und 111. **7 Stücke.** Zumeist vorzüglich oder besser 75,-
Gekauft wie besehen, keine Rücknahme / Sold as is, no return.



4794

4794 **Wilhelm II., 1888-1918.** Lot. **3 Mark.** 3 x 1908 A, 3 x 1909 A, 1 x 1910 A, 1 x 1911 A und 1 x 1912 A. Kopf nach rechts / Großer Reichsadler. J. 103. **9 Stücke.** Zumeist sehr schön - vorzüglich 150,-
Gekauft wie besehen, keine Rücknahme / Sold as is, no return.



4797

4797 **Wilhelm II., 1888-1918.** Lot. **3 Mark.** 4 x Befreiungskriege 1913 (A) und 1 x Uniform 1914 A. J. 110 und 113. **5 Stücke.** Sehr schön und vorzüglich 75,-
Gekauft wie besehen, keine Rückgabe! Sold as is, no return.



4795

4795 **Wilhelm II., 1888-1918.** Lot. **5 Mark.** 1 x 1901 A, 1 x 1902 A, 1 x 1903 A, 2 x 1907 A und 1 x 1908 A. J. 104. **6 Stücke.** Zumeist sehr schön oder besser 150,-
Gekauft wie besehen, keine Rückgabe! Sold as is, no return.



4798

4798 **Wilhelm II., 1888-1918.** Lot. 5 Mark. 1 x 1913 A und 1 x 1914 A - Uniformiertes Brustbild. J. 114. **2 Stücke.** Kleine Kratzer, vorzüglich 70,-
Gekauft wie besehen, keine Rückgabe! Sold as is, no return.



4801

4801 **Wilhelm II., 1888-1918.** Lot. 5 Mark. 2 x 1913 A Uniform. J. 114. **2 Stücke.** Gutes sehr schön 50,-
Gekauft wie besehen, keine Rücknahme / Sold as is, no return.



4799 1:1,3

4799 **Wilhelm II., 1888-1918.** Lot. 2 Mark. 1 x 1900 A, 1 x 1902 A, 1 x 1904 A, 1 x 1907 A, 1 x 1908 A und 1 x 1911 A. J. 102. **6 Stücke.** Zumeist sehr schön - vorzüglich 60,-
Gekauft wie besehen, keine Rücknahme / Sold as is, no return.



4802

4802 **Wilhelm II., 1888-1918.** Lot. 2 Mark. 1 x 1903 A und 1 x 1906 A. J. 102. **2 Stücke.** Sehr schön oder besser 30,-
Gekauft wie besehen, keine Rückgabe! Sold as is, no return.



4800 1:1,3

4800 **Wilhelm II., 1888-1918.** Lot. 3 Mark. 1 x 1909 A, 1 x 1910 A und 2 x 1911 A. J. 103. **4 Stücke.** Sehr schön - vorzüglich oder besser 60,-
Gekauft wie besehen, keine Rückgabe! Sold as is, no return.



4803

4803 **Wilhelm II., 1888-1918.** Lot. 3 Mark. 1 x 1913 A Regierungsjubiläum (J. 112) und 1 x 1914 A Uniform (J. 113). **2 Stücke.** Sehr schön oder besser 30,-
Gekauft wie besehen, keine Rückgabe! Sold as is, no return.





4804

4804 Gemischtes Lot. **5 Mark. Wilhelm I.**, 1 x 1875 B, 2 x 1876 A und 2 x 1876 B. **Wilhelm II.**, 1 x 1902 A, 1 x 1903 A und 1 x 1904 A. J. 97 und 104. **8 Stücke.** Zumeist sehr schön 200,-
Gekauft wie besehen, keine Rücknahme / Sold as is, no return.



4805



4805 Gemischtes Lot. **2 Mark. Friedrich III.**, 1 x 1888 A (J. 98), **Wilhelm II.**, 1 x 200. Jubiläum des Königreichs 1901 (J. 105), 2 x 1905 A, 1 x 1906 A, 1 x 1907 A (J. 102), 4 x Befreiungskriege 1913 (J. 109) und 1 x Regierungsjubiläum 1913 (J. 111). **11 Stücke.** Sehr schön und vorzüglich 100,-
Gekauft wie besehen, keine Rückgabe! Sold as is, no return.



4806

4806 **SACHSEN. Albert, 1873 - 1902.** 5 Mark 1876 E, Dresden. Kopf nach rechts, darunter Münzzeichen E / Kleiner Reichsadler, darunter Wertangabe, rechts mittig Jahreszahl. Vertiefte Randschrift. J. 122. 27,60 g. Feine Tönung, minimal berieben, sehr schön 25,-



4807

4807 **Albert, 1873 - 1902.** 2 Mark 1901 E, Muldenhütten. Kopf nach rechts, darunter Münzzeichen E / Großer Reichsadler. J. 124. 11,10 g. Attraktive Tönung, winzige Kratzer, vorzüglich 60,-



4808

4808 **Albert, 1873 - 1902.** 5 Mark 1901 E, Muldenhütten. Kopf nach rechts, darunter Münzzeichen E / Großer Reichsadler. J. 125. 27,73 g. Feine Eichentönung, winzige Kratzer, sehr schön - vorzüglich 40,-



4809

4809 **Albert, 1873 - 1902.** 2 Mark 1902 E, Muldenhütten. Auf seinen Tod. Kopf nach rechts, darunter Münzzeichen E zwischen geteilten Lebensdaten / Großer Reichsadler. J. 127. 11,12 g. Attraktive Tönung, winzige Kratzer, vorzüglich 30,-



4810

4810 **Albert, 1873 - 1902.** 5 Mark 1902 E, Muldenhütten. Auf seinen Tod. Kopf nach rechts, darunter Münzzeichen E zwischen Lebensdaten / Großer Reichsadler. J. 128. 27,70 g. Feine Tönung, kleine Randfehler, vorzüglich 90,-



4814

4814 **Albert, 1873 - 1902.** Lot. 5 Mark. 1 x 1895 E, 1 x 1896 E, 1 x 1897 E und 1 x 1902 E. J. 125. 4 Stücke. Zumeist eine feine Tönung mit winzigen Kratzern in sehr schön 100,-
Gekauft wie besehen, keine Rückgabe! Sold as is, no return.



4811

4811 **Albert, 1873 - 1902.** 5 Mark 1902 E, Muldenhütten. Auf seinen Tod. Kopf nach rechts, darunter Münzzeichen E zwischen Lebensdaten / Großer Reichsadler. J. 128. 27,63 g. Irisierende Tönung, vorzüglich 80,-



4815

4815 **Albert, 1873 - 1902.** Lot. 5 Mark. 1 x 1875 E (J. 122) und 1 x 1895 E (J. 125). 2 Stücke. Sehr schön 60,-
Gekauft wie besehen, keine Rückgabe! Sold as is, no return.



4812

4812 **Albert, 1873 - 1902.** 5 Mark 1902 E, Muldenhütten. Auf seinen Tod. Kopf nach rechts, darunter Münzzeichen E zwischen Lebensdaten / Großer Reichsadler. J. 128. 27,65 g. Feine Tönung, kleine Kratzer, sehr schön - vorzüglich 75,-



4813

4813 **Albert, 1873 - 1902.** Lot. 5 Mark. 1 x 1875 E, 2 x 1876 E, 1 x 1901 E und 1 x 1902 E. J. 122 und 125. 5 Stücke. Zumeist sehr schön oder besser 150,-
Gekauft wie besehen, keine Rücknahme / Sold as is, no return.



4816

4816 **Georg, 1902-1904.** 5 Mark 1903 E, Muldenhütten. Kopf nach rechts, darunter Münzzeichen E / Großer Reichsadler. J. 130. 27,70 g. Feine Tönung, kleine Kratzer und Randfehler, sehr schön 40,-



4817

4817 **Georg, 1902-1904.** 2 Mark 1904 E, Muldenhütten. Auf seinen Tod. Kopf nach rechts, darunter Münzzeichen E, in den Feldern Lebensdaten / Großer Reichsadler. J. 132. 11,07 g. Feine Eichentönung, vorzüglich 50,-



4820

4820 **Friedrich August III., 1904-1918.** 5 Mark 1907 E, Muldenhütten. Kopf nach rechts, darunter Münzzeichen E / Großer Reichsadler. J. 136. 27,62 g. Attraktive Tönung, sehr schön - vorzüglich 50,-



4818

4818 **Georg, 1902-1904.** 5 Mark 1904 E, Muldenhütten. Auf seinen Tod. Kopf nach rechts, darunter Münzzeichen E, in den Feldern Lebensdaten / Großer Reichsadler. J. 133. 27,75 g. Feine Tönung, kleine Kratzer, vorzüglich 100,-



4821

4821 **Friedrich August III., 1904-1918.** 5 Mark 1907 E, Muldenhütten. Kopf nach rechts, darunter Münzzeichen E / Großer Reichsadler. J. 136. 27,69 g. Feine Tönung, kleine Kratzer, vorzüglich 50,-



4819

4819 **Georg, 1902-1904.** Lot. 5 Mark. 1903 E und 1904 E. J. 130. 2 Stücke. Sehr schön 60,-
Gekauft wie besehen, keine Rückgabe! Sold as is, no return.



4822

4822 **Friedrich August III., 1904-1918.** 5 Mark 1907 E, Muldenhütten. Kopf nach rechts, darunter Münzzeichen E / Großer Reichsadler. J. 136. 27,72 g. Berieben, kleine Kratzer, sehr schön - vorzüglich 40,-



4823

4823 **Friedrich August III., 1904-1918.** 5 Mark 1908 E, Muldenhütten. Kopf nach rechts, darunter Münzzeichen E / Großer Reichsadler. J. 136. 27,62 g. Feine Eichentönung, winzige Kratzer, fast vorzüglich 60,-



4824



4824 **Friedrich August III., 1904-1918.** 2 Mark 1909 (E), Muldenhütten. Auf das 500. Jubiläum der Universität Leipzig. Gestaffelte Brustbilde nach links / Großer Reichsadler. J. 138. 11,07 g. Feine Tönung, Stempelglanz 50,-



4828



4828 **Friedrich August III., 1904-1918.** 3 Mark 1913 E, Muldenhütten. Auf das 100. Jubiläum der Völkerschlacht bei Leipzig und die Eröffnung des Denkmals. Denkmal von vorne, im Abschnitt Münzzeichen E / Großer Reichsadler. J. 140. 16,63 g. Feine Tönung, kleine Kratzer, Polierte Platte 75,-



4825



4825 **Friedrich August III., 1904-1918.** 2 Mark 1909 (E), Muldenhütten. Auf das 500. Jubiläum der Universität Leipzig. Gestaffelte Brustbilde nach links / Großer Reichsadler. J. 138. 11,09 g. Feine Tönung, winzige Kratzer, gutes vorzüglich 40,-



4829



4829 **Friedrich August III., 1904-1918.** 3 Mark 1913 E, Muldenhütten. Auf das 100. Jubiläum der Völkerschlacht bei Leipzig und die Eröffnung des Denkmals. Denkmal, darunter Münzzeichen E / Großer Reichsadler. J. 140. 16,59 g. Feine Tönung, kleine Kontaktstellen, gutes vorzüglich 20,-



4826



4826 **Friedrich August III., 1904-1918.** 3 Mark 1909 E, Muldenhütten. Kopf nach links, darunter Münzzeichen E / Großer Reichsadler. J. 135. 16,60 g. Feine Tönung, kleine Kratzer, fast vorzüglich 20,-



4830

4827 **Friedrich August III., 1904-1918.** 5 Mark 1909 (E), Muldenhütten. Auf das 500. Jubiläum der Universität Leipzig. Gestaffelte Brustbilde nach links / Großer Reichsadler. J. 139. 27,71 g. Feine Tönung, kleine Kratzer, gutes vorzüglich 100,-

4830 **Friedrich August III., 1904-1918.** Lot. 3 Mark. 1 x 1909 E, 1 x 1910 E, 1 x 1911 E und 3 x Völkerschlacht bei Leipzig. J. 135 und 140. 6 Stücke. Zumeist vorzüglich 90,-
Gekauft wie besehen, keine Rücknahme / Sold as is, no return.



4831



4835



4831 **SACHSEN-WEIMAR-EISENACH. Wilhelm Ernst, 1901-1918.** 2 Mark 1908 (A), Berlin. Auf das 350. Jubiläum der Universität Jena. Brustbild Johann Friedrichs, des Großmütigen, in Kuromat mit geschultertem Schwert halbrechts / Großer Reichsadler. J. 160. 11,09 g. Feine Tönung, vorzüglich - Stempelglanz 75,-

4835 **SCHWARZBURG - SONDRERSHAUSEN. Karl Günther, 1880-1909.** 2 Mark 1905 (A), Berlin. Auf das Silberne Regierungsjubiläum. Kopf nach rechts, darunter Lorbeerzweig und Jubiläumsdaten, **schmaler Randstab** / Großer Reichsadler. J. 169a. 11,09 g. Unregelmäßige Tönung, vorzüglich 60,-



4832



4836



4832 **Wilhelm Ernst, 1901-1918.** 3 Mark 1910 A, Berlin. Auf seine Hochzeit mit Feodora. Gestaffelte Köpfe des Paares nach links / Großer Reichsadler. J. 162. 16,65 g. Feine Tönung, etwas berieben, sehr schön - vorzüglich 40,-

4836 **Karl Günther, 1880-1909.** 2 Mark 1905 (A), Berlin. Auf das 25. Regierungsjubiläum. Kopf nach rechts, darunter Lorbeerzweig und Jubiläumsdaten, **schmaler Randstab** / Großer Reichsadler. J. 169a. 11,10 g. Feine Tönung, Randfehler, kleine Kratzer, vorzüglich 40,-



4833



4837



4833 **SCHAUMBURG-LIPPE. Georg, 1893-1911.** 3 Mark 1911 A, Berlin. Auf seinen Tod. Kopf nach links, darunter Lebensdaten und Münzzeichen A / Großer Reichsadler. J. 166. 16,66 g. Attraktive Tönung, winzige Kratzer, fast Stempelglanz 150,-

4837 **Karl Günther, 1880-1909.** 3 Mark 1909 A, Berlin. Auf seinen Tod. Kopf nach rechts, darunter Münzzeichen A zwischen Lebensdaten / Großer Reichsadler. J. 170. 16,67 g. Feine Eichentönung, vorzüglich - Stempelglanz 100,-



4834



4838



4834 **Georg, 1893-1911.** 3 Mark 1911 A, Berlin. Auf seinen Tod. Kopf nach links, darunter Lebensdaten und Münzzeichen A / Großer Reichsadler. J. 166. 16,62 g. Attraktive Tönung, vorzüglich 75,-

4838 **Karl Günther, 1880-1909.** 3 Mark 1909 A, Berlin. Auf seinen Tod. Kopf nach rechts, darunter Münzzeichen A zwischen Lebensdaten / Großer Reichsadler. J. 170. 16,62 g. Scharf gereinigt, ansonsten vorzüglich 60,-



4839



4839 **WÜRTEMBERG. Karl, 1864-1891.** 5 Mark 1875 F, Stuttgart. Kopf nach rechts, darunter Münzzeichen F / Kleiner Reichsadler. J. 173. 27,43 g. Feine Tönung, gereinigt und leicht geglättet, ansonsten gutes sehr schön 30,-



4842



4842 **Wilhelm II., 1891-1918.** 5 Mark 1908 F, Stuttgart. Kopf nach rechts, darunter Münzzeichen F / Großer Reichsadler. J. 176. 27,76 g. Feine Eichentönung, kleine Kratzer, fast vorzüglich 30,-



4840



4840 **Karl, 1864-1891.** 5 Mark 1888 F, Stuttgart. Kopf nach rechts, darunter Münzzeichen F / Kleiner Reichsadler. J. 173. 27,54 g. Feine Eichentönung, gereinigt, ansonsten sehr schön 40,-



4843



4843 **Wilhelm II., 1891-1918.** 2 Mark 1908 F, Stuttgart. Kopf nach rechts, darunter Münzzeichen F / Großer Reichsadler. J. 174. 11,00 g. Feine Tönung, Schrötlingsfehler, vorzüglich 30,-



4844



4844 **Wilhelm II., 1891-1918.** 3 Mark 1911 F, Stuttgart. Auf die Silberne Hochzeit. Gestaffelte Köpfe des Paares nach rechts, darunter Münzzeichen F, Querstrich von H mittig / Großer Reichsadler. J. 177a. 16,65 g. Dunkle Tönung, vorzüglich - Stempelglanz 50,-



4841



4841 **Karl, 1864-1891.** Lot. 5 Mark. 1874 F und 1876 F. J. 173. 2 Stücke. Fast sehr schön 50,-
Gekauft wie besehen, keine Rücknahme / Sold as is, no return.



4845



4845 **Wilhelm II., 1891-1918.** 3 Mark 1911 F, Stuttgart. Auf die Silberne Hochzeit. Gestaffelte Köpfe nach rechts, darunter Münzzeichen F, Querstrich von H mittig / Großer Reichsadler. J. 177a. 16,61 g. Feine Tönung, kleiner Kratzer, vorzüglich - Stempelglanz 40,-



4846

4846 **Wilhelm II., 1891-1918.** 3 Mark 1911 F, Stuttgart. Auf die Silberne Hochzeit. Gestaffelte Köpfe nach rechts, darunter Münzzeichen F, **Querstrich von H mittig** / Großer Reichsadler. J. 177a. 16,64 g. Herrliche Tönung, winzige Kontaktstellen, vorzüglich - Stempelglanz 40,-



4847

4847 **Wilhelm II., 1891-1918.** 3 Mark 1911 F, Stuttgart. Auf die Silberne Hochzeit. Gestaffelte Köpfe nach rechts, darunter Münzzeichen F, Querstrich von H mittig / Großer Reichsadler. J. 177a. 16,59 g. Feine Eichentönung, vorzüglich 30,-



4848

4848 **Wilhelm II., 1891-1918.** 5 Mark 1913 F, Stuttgart. Kopf nach rechts, darunter Münzzeichen F / Großer Reichsadler. J. 176. 27,76 g. Unregelmäßige Eichentönung, kleine Kratzer und Randfehler, ansonsten fast vorzüglich 30,-



4849

4849 **Wilhelm II., 1891-1918.** Lot. 5 Mark. 1 x 1901 F, 2 x 1903 F und 2 x 1907 F. J. 176. 5 Stücke. Zumeist um sehr schön - vorzüglich 125,-
Gekauft wie besehen, keine Rücknahme / Sold as is, no return.



4850



4850 **Wilhelm II., 1891-1918.** Lot. 5 Mark. 1 x 1895 F, 1 x 1898 F, 1 x 1903 F, 1 x 1904 F und 1 x 1906 F. J. 176. 5 Stücke. Sehr schön 125,-
Gekauft wie besehen, keine Rückgabe! Sold as is, no return.



4851



4851 **Wilhelm II., 1891-1918.** Lot. 3 Mark. 2 x 1909 F, 1 x 1910 F, 1 x 1911 F, 2 x 1912 F und 2 x 1914 F. J. 175. 8 Stücke. Zumeist sehr schön - vorzüglich 120,-
Gekauft wie besehen, keine Rücknahme / Sold as is, no return.



4852

4852 **Wilhelm II., 1891-1918. Lot. 5 Mark.** 1 x 1901 F, 1 x 1902 F, 1 x 1908 F und 1 x 1913 F. J. 176. **4 Stücke.** Zumeist sehr schön - vorzüglich 100,-
Gekauft wie besehen, keine Rücknahme / Sold as is, no return.



4853



4853 **Wilhelm II., 1891-1918. Lot. 3 Mark.** 1 x 1909 F, 1 x 1910 F, 1 x 1911 F, 1 x 1913 F und 1 x 1914 F. J. 175. **5 Stücke.** Zumeist um vorzüglich 75,-
Gekauft wie besehen, keine Rücknahme / Sold as is, no return.



4854 1:2

4854 **Wilhelm II., 1891-1918. Lot. 3 Mark.** 1 x 1908 F, 1 x 1912, 2 x 1913 und 1 x 1914. J. 175. **5 Stücke.** Sehr schön - vorzüglich oder besser 75,-
Gekauft wie besehen, keine Rückgabe! Sold as is, no return.



4855



4855 **Wilhelm II., 1891-1918. Lot. 3 Mark.** 1 x 1909 F und 1 x 1914 F. J. 175. **2 Stücke.** Sehr schön - vorzüglich 30,-
Gekauft wie besehen, keine Rückgabe! Sold as is, no return.



4856



4856 **Wilhelm II., 1891-1918. Lot. 2 Mark.** 1 x 1902 F und 1 x 1903 F. J. 174. **2 Stücke.** Sehr schön und vorzüglich 30,-
Gekauft wie besehen, keine Rückgabe! Sold as is, no return.



4857



4860

4860 Lot. **3 Mark**. 1 x Anhalt, 1 x Baden, 4 x Bayern, 1 x Hamburg, 5 x Preußen, 2 x Sachsen und 1 x Württemberg. **15 Stücke**. Verschiedene Erhaltungen 250,-
Gekauft wie besehen, keine Rückgabe! Sold as is, no return.

4857 **GEMISCHTE LOTS**. Lot. **5 Mark**. 3 x Baden, 3 x Bayern, 2 x Hamburg, 6 x Preußen, 2 x Sachsen und 4 x Württemberg. **20 Stücke**. Zumeist sehr schön oder besser
Gekauft wie besehen, keine Rückgabe! Sold as is, no return.



4861

4861 Lot. **3 Mark**. 2 x Baden, 2 x Hamburg, 5 x Preußen, 1 x Sachsen-Weimar-Eisenach und 2 x Württemberg. **12 Stücke**. Zumeist vorzüglich 200,-
Gekauft wie besehen, keine Rückgabe! Sold as is, no return.



ex 4858

4858 Lot. 7 x **5 Mark**, 6 x **3 Mark** und 1 x **2 Mark**, darunter Bayern, Hamburg, Sachsen, Preußen und Württemberg. Dazu zwei gekennzeichnete Nachprägungen deutscher Vereinstaler. **16 Stücke**. Verschiedene Erhaltungen 350,-
Gekauft wie besehen, keine Rückgabe! Sold as is, no return.



4859 1:2



4862

4862 Lot. 3 x **5 Mark**, 4 x **3 Mark** und 5 x **2 Mark**, darunter Bayern und Preußen. **12 Stücke**. Verschiedene Erhaltungen 180,-
Gekauft wie besehen, keine Rücknahme / Sold as is, no return.

4859 Lot. **2 Mark**. 4 x Baden, 3 x Bayern, 2 x Hamburg, 7 x Preußen, 5 x Sachsen und 2 x Württemberg. **23 Stücke**. Verschiedene Erhaltungen 350,-
Gekauft wie besehen, keine Rückgabe! Sold as is, no return.



4863

4863 Lot. **3 Mark.** Baden, Friedrich II., 1 x 1910 G. Bayern, Prinzregent Luitpold, 2 x 1911 D, Ludwig III., 2 x 1914 D. Hamburg, 1 x 1910 J. Preußen, Wilhelm II., 2 x 1913 Völkerschlacht, 2 x 1913 A Regierungsjubiläum und 1 x 1914 A Uniform. **11 Stücke.** Zumeist um vorzüglich 140,-
Gekauft wie besehen, keine Rückgabe! Sold as is, no return.



4866

4866 Lot. **2 Mark.** Baden, 2 x 1906 (G) Goldene Hochzeit (J. 34), Preußen, 1 x 1901 (A) 200 Jahre Königreich (J. 105) und 1 x 1913 A 25. Regierungsjubiläum (J. 111). **4 Stücke.** Zumeist gutes vorzüglich oder besser 100,-
Gekauft wie besehen, keine Rückgabe! Sold as is, no return.



4864

4864 Lot. **5 Mark.** Baden, 1 x 1876 G mit offenem A (J. 27F) und 1 x 1901 G (J. 29), Sachsen, 1 x 1876 E (J. 122) und Württemberg, 1 x 1874 F (J. 173). **4 Stücke.** Zumeist sehr schön 125,-
Gekauft wie besehen, keine Rücknahme / Sold as is, no return.



4867

4867 Lot. **2 Mark.** 1 x Baden (Goldene Hochzeit), 3 x Preußen und 1 x Sachsen 1907 E. **5 Stücke.** Zumeist um vorzüglich 60,-
Gekauft wie besehen, keine Rückgabe! Sold as is, no return.



4868

4868 Lot. **3 Mark.** 1 x Bayern Ludwig III. 1914 D (J. 52), 1 x Hamburg 1910 J (J. 64) und 1 x Württemberg 1911 F Silberne Hochzeit (J. 177a). **3 Stücke.** Sehr schön und vorzüglich 50,-
Gekauft wie besehen, keine Rückgabe! Sold as is, no return.



4865



4869



4869 Lot. **2 Mark.** 1 x Baden 1876 G (J. 26) und 1 x Sachsen 1904 E (J. 129). **2 Stücke.** Sehr schön 50,-
Gekauft wie gesehen, keine Rückgabe! Sold as is, no return.



4871



4871 Lot. **3 Mark.** 1 x Preußen 1913 Befreiungskriege (J. 110) und 1 x Württemberg (J. 175). **2 Stücke.** Vorzüglich 30,-
Gekauft wie gesehen, keine Rückgabe! Sold as is, no return.



4870



4870 Lot. **2 Mark.** Baden 1902 Regierungsjubiläum, Hamburg 1904 J, Württemberg 2 x 1903 F. **4 Stücke.** Sehr schön oder besser 40,-
Gekauft wie gesehen, keine Rückgabe! Sold as is, no return.



4872

WEIMARER REPUBLIK

4872 **KURSMÜNZEN.** 5 Reichsmark 1928 F, Stuttgart. Eichenbaum. J. 331. 24,94 g. Attraktive Tönung, sehr schön 60,-



4873

4873 5 Reichsmark 1932 D, München. Eichbaum. J. 331. 24,81 g. Feine Tönung, Randfehler, gutes sehr schön 75,-



4874

4874 50 Reichspfennig 1930 F, Stuttgart. Wertzahl, darunter Münzzeichen F / Reichsadler. J. 324. 3,50 g. **R!** Sehr schön 50,-



4875

4875 50 Reichspfennig 1930 F, Stuttgart. Wertzahl, darunter Münzzeichen F / Reichsadler. J. 324. 3,53 g. **R!** Sehr schön 50,-



4881

4881 50 Reichspfennig 1937 J, Hamburg. Wertzahl, darunter Münzzeichen J / Reichsadler. J. 324. 3,51 g. **R!** Feine Tönung, vorzüglich 80,-



4876

4876 50 Reichspfennig 1931 J, Hamburg. Wertzahl, darunter Münzzeichen J / Reichsadler. J. 324. 3,51 g. **R!** Gutes sehr schön 50,-



4882

4882 AE 10 Reichspfennig 1931 G, Karlsruhe. Wertzahl auf mit Eichenblättern verzierter Raute / Sechs gekreuzte Kornähren, im Abschnitt Jahreszahl. J. 317. 4,05 g. Sehr schön 75,-



4877

4877 50 Reichspfennig 1932 E, Muldenhütten. Wertzahl, darunter Münzzeichen E / Reichsadler. J. 324. 3,48 g. Fast vorzüglich 50,-



4883

4883 AE 10 Reichspfennig 1933 A, Berlin. Wertzahl auf mit Eichenblättern verzierter Raute / Sechs gekreuzte Kornähren, im Abschnitt Jahreszahl. J. 317. 3,97 g. Feine Tönung, gutes vorzüglich 100,-



4878

4878 50 Reichspfennig 1932 E, Muldenhütten. Wertzahl, darunter Münzzeichen E / Reichsadler. J. 324. 3,47 g. Sehr schön - vorzüglich 50,-



4884

4884 **Lots.** Lot. Münzen von 1 Pfennig bis 3 Mark, darunter 3 x 50 Pfennig 1919 (Aluminium), 2 x Mark 1924 A, 2 x 3 Mark (1924 A und 1924 E), 1 x Reichsmark 1925 D, 1 x 2 Reichsmark 1925 A, 50 Reichspfennig 1928 E sowie 2 x Reichspfennig. **ca. 140 Stücke.** Verschiedene Erhaltungen 70,-
Gekauft wie besehen, keine Rückgabe! Sold as is, no return.



4879

4879 50 Reichspfennig 1933 J, Hamburg. Wertzahl, darunter Münzzeichen J / Reichsadler. J. 324. 3,47 g. Sehr schön 50,-



4880

4880 50 Reichspfennig 1936 J, Hamburg. Wertzahl, darunter Münzzeichen J / Reichsadler. J. 324. 3,54 g. Vorzüglich 50,-



4885



4885 **GEDENKMÜNZEN.** 5 Reichsmark 1925 A, Berlin. Auf die Jahrtausendfeier der Rheinlande. J. 322. 24,96 g. Feine Eichentönung, kleine Kontaktstellen, vorzüglich - Stempelglanz 60,-



4889



4889 5 Reichsmark 1925 D, München. Auf die Jahrtausendfeier der Rheinlande. J. 322. 24,97 g. Feine Eichentönung, berieben, sehr schön - vorzüglich 40,-



4886



4886 5 Reichsmark 1925 A, Berlin. Auf die Jahrtausendfeier der Rheinlande. J. 322. 24,99 g. Fleckige Tönung, vorzüglich - Stempelglanz 60,-



4890



4890 5 Reichsmark 1929 A, Berlin. Auf den 200. Geburtstag von Gotthold Ephraim Lessing. J. 336. 24,95 g. Feine Tönung, sehr schön - vorzüglich 75,-



4887



4887 5 Reichsmark 1925 A, Berlin. Auf die Jahrtausendfeier der Rheinlande. J. 322. 24,97 g. Feine Tönung, kleine Kratzer, vorzüglich - Stempelglanz 60,-



4891



4891 5 Reichsmark 1929 G, Karlsruhe. Auf den 200. Geburtstag Gotthold Ephraim Lessing. J. 336. 25,02 g. Kräftige Tönung, sehr schön 50,-



4888



4888 5 Reichsmark 1925 A, Berlin. Auf die Jahrtausendfeier der Rheinlande. J. 322. 24,98 g. Feine Tönung, vorzüglich 60,-



4892



4892 5 Reichsmark 1929 A, Berlin. Auf den 10. Jahrestag der Weimarer Reichsverfassung (Schwurhand). J. 341. 24,99 g. Feine Tönung, kleine Kratzer, vorzüglich 60,-



4893



4893 5 Reichsmark 1929 A, Berlin. Auf den 10. Jahrestag der Weimarer Reichsverfassung (Schwurhand). J. 341. 25,11 g. Kräftige Tönung, entzaponiert, sehr schön 40,-



4897



4897 5 Reichsmark 1930 D, München. Auf die Weltfahrt der Graf Zeppelin im Jahre 1929. J. 343. 24,93 g. Feine Tönung, kleine Kratzer, fast vorzüglich 75,-



4894



4894 5 Reichsmark 1929 F, Stuttgart. Auf den 10. Jahrestag der Weimarer Reichsverfassung (Schwurhand). J. 341. 24,98 g. Fleckige Eichentönung, vorzüglich 60,-



4898



4898 5 Reichsmark 1930 D, München. Auf die Weltfahrt der Graf Zeppelin im Jahre 1929. J. 343. 25,02 g. Feine Tönung, kleine Kratzer, fast vorzüglich 75,-



4895



4895 5 Reichsmark 1929 F, Stuttgart. Auf den 10. Jahrestag der Weimarer Reichsverfassung (Schwurhand). J. 341. 24,91 g. Feine Tönung, winzige Kratzer, vorzüglich 50,-



4899



4899 5 Reichsmark 1930 F, Stuttgart. Auf die Weltfahrt der Graf Zeppelin im Jahre 1929. J. 343. 24,80 g. Feine Eichentönung, berieben, sehr schön 75,-



4896



4896 5 Reichsmark 1930 D, München. Auf die Weltfahrt der Graf Zeppelin im Jahre 1929. J. 343. 25,02 g. Feine Tönung, vorzüglich 75,-



4900



4900 5 Reichsmark 1930 F, Stuttgart. Auf die Weltfahrt der Graf Zeppelin im Jahre 1929. J. 343. 24,87 g. Attraktive Tönung, sehr schön 50,-



4901



4901 3 Reichsmark 1925 F, Stuttgart. Auf die Jahrtausendfeier der Rheinlande. J. 321. 15,04 g. Feine Eichentönung, vorzüglich 25,-



4906



4906 3 Reichsmark 1927 A, Berlin. Auf das 400. Jubiläum der Universität Marburg. J. 330. 15,01 g. **Prachtexemplar.** Feine Tönung, winzige Kontaktstellen, Stempelglanz 100,-
Ex Sammlung Dr. R.K. Erworben auf der Ulmer Münzbörse (Fa. Thiel) im November 1991.



4902



4902 3 Reichsmark 1926 A, Berlin. Auf 700 Jahre Reichsfreiheit der Stadt Lübeck. J. 323. 14,98 g. Feine Tönung, winzige Kratzer, gutes vorzüglich 60,-



4907



4907 3 Reichsmark 1927 A, Berlin. Auf das 400. Jubiläum der Universität Marburg. J. 330. 14,99 g. Feine Tönung, fast Stempelglanz 80,-



4903



4903 3 Reichsmark 1926 A, Berlin. Auf 700 Jahre Reichsfreiheit Lübecks. J. 323. 14,97 g. Attraktive Tönung, vorzüglich 50,-



4908



4908 3 Reichsmark 1927 A, Berlin. Auf das 400. Jubiläum der Universität Marburg. J. 330. 14,98 g. Feine Tönung, winzige Kontaktstellen, fast Stempelglanz 80,-



4904



4904 3 Reichsmark 1927 A, Berlin. Auf das 100. Jubiläum Bremerhavens. J. 325. 14,95 g. Feine Eichentönung, kleine Kratzer und Randfehler, ansonsten vorzüglich 60,-



4909



4909 3 Reichsmark 1927 A, Berlin. Auf das 400. Jubiläum der Universität Marburg. J. 330. 14,95 g. Feine Tönung, winzige Kontaktstellen, fast Stempelglanz 80,-



4905



4905 3 Reichsmark 1927 A, Berlin. Auf die Jahrtausendfeier der Reichsstadt Nordhausen. J. 327. 15,06 g. Feine Tönung, winzige Kratzer und Randfehler, gutes vorzüglich 100,-



4910



4910 3 Reichsmark 1927 A, Berlin. Auf das 400. Jubiläum der Universität Marburg. J. 330. 15,00 g. Kräftige Tönung, gutes vorzüglich 75,-



4911



4911 3 Reichsmark 1927 A, Berlin. Auf das 400. Jubiläum der Universität Marburg. J. 330. 14,96 g. Fleckige Tönung, gutes vorzüglich 50,-



4916



4916 3 Reichsmark 1929 A, Berlin. Auf die Vereinigung Waldecks mit Preußen. J. 337. 14,92 g. Feine Eichentönung, etwas berieben, sehr schön - vorzüglich 40,-



4912



4912 3 Reichsmark 1928 A, Berlin. Auf 900 Jahre Naumburg an der Saale. J. 333. 14,92 g. Kräftige Tönung, gutes vorzüglich 80,-



4917



4917 3 Mark 1929 E, Muldenhütten. Auf 1.000 Jahre Burg und Stadt Meissen. J. 338. 15,09 g. Feine Eichentönung, winzige Kratzer, fast vorzüglich 30,-



4913



4913 3 Reichsmark 1929 F, Stuttgart. Auf den 200. Geburtstag von Gotthold Ephraim Lessing. J. 335. 15,04 g. Feine Eichentönung, Kontaktstellen, gutes vorzüglich 30,-



4918



4918 3 Reichsmark 1929 E, Muldenhütten. Auf 1.000 Jahre Burg und Stadt Meissen. J. 338. 14,95 g. Feine Tönung, kleine Kratzer, sehr schön - vorzüglich 40,-



4914



4914 3 Reichsmark 1929 A, Berlin. Auf die Vereinigung Waldecks mit Preußen. J. 337. 14,96 g. Feine Tönung, Kontaktstellen, vorzüglich 60,-



4919



4919 3 Reichsmark 1929 E, Muldenhütten. Auf 1000 Jahre Burg und Stadt Meissen. J. 338. 14,95 g. Feine Eichentönung, fast vorzüglich aus Erstabschlag 30,-



4915



4915 3 Reichsmark 1929 A, Berlin. Auf die Vereinigung Waldecks mit Preußen. J. 337. 14,98 g. Kräftige Tönung, vorzüglich 50,-



4920



4920 3 Reichsmark 1929 E, Muldenhütten. Auf 1000 Jahre Burg und Stadt Meissen. J. 338. 14,97 g. Feine Eichentönung, kleine Kratzer, gutes sehr schön 30,-



4921



4921 3 Reichsmark 1929 F, Stuttgart. Auf den 10. Jahrestag der Weimarer Reichsverfassung (Schwurhand). J. 340. 15,05 g. Feine Tönung, winzige Kratzer, sehr schön - vorzüglich 25,-



4926



4926 3 Reichsmark 1930 J, Hamburg. Auf die Weltfahrt der Graf Zeppelin im Jahre 1929. J. 342. 14,97 g. Fleckige Tönung, winzige Randfehler und Kratzer, sehr schön - vorzüglich / vorzüglich 30,-



4922



4922 3 Reichsmark 1929 F, Stuttgart. Auf den 10. Jahrestag der Weimarer Reichsverfassung (Schwurhand). J. 340. 15,01 g. Feine Tönung, minimal berieben, fast vorzüglich 25,-



4927



4927 3 Reichsmark 1930 A, Berlin. Auf den 700. Todestag von Walther von der Vogelweide. J. 344. 14,98 g. Feine Eichentönung, sehr schön - vorzüglich 30,-



4923



4923 3 Reichsmark 1929 G, Karlsruhe. Auf den 10. Jahrestag der Weimarer Reichsverfassung (Schwurhand). J. 340. 15,03 g. Feine Eichentönung, minimal berieben, sehr schön - vorzüglich 25,-



4928



4928 3 Reichsmark 1930 J, Hamburg. Auf den 700. Todestag von Walther von der Vogelweide. J. 344. **2 Stücke.** Sehr schön und vorzüglich 75,-
Gekauft wie besehen, keine Rückgabe! Sold as is, no return.



4924



4924 3 Reichsmark 1930 F, Stuttgart. Auf die Weltfahrt der Graf Zeppelin im Jahre 1929. J. 342. 14,93 g. Feine Tönung, winzige Kontaktstellen, fast Stempelglanz 40,-



4925



4925 3 Reichsmark 1930 G, Karlsruhe. Auf die Weltfahrt der Graf Zeppelin im Jahre 1929. J. 342. 14,96 g. Feine Tönung, zaponiert, fast Stempelglanz aus Erstabschlag 100,-



4929



4929 3 Reichsmark 1930 A, Berlin. Auf die Rheinlanddräumung, Rheinstrom. J. 345. 14,89 g. Fleckige Tönung, Polierte Platte min. ber. 80,-



4930

4930 3 Reichsmark 1930 A, Berlin. Auf die Rheinlandräumung, Rheinstrom. J. 345. 14,92 g. Fleckige Tönung, Kratzer, Polierte Platte ber. 75,-



4935

4935 3 Reichsmark 1931 A, Berlin. Auf den 100. Todestag des Freiherrn vom Stein. J. 348. 14,95 g. Feine Eichen-tönung, kleine Kratzer, vorzüglich 30,-



4931

4931 3 Reichsmark 1930 A, Berlin. Auf die Rheinlandräumung, Rheinstrom. J. 345. 15,06 g. Feine Tönung, kleine Kontaktstellen, vorzüglich - Stempelglanz 50,-



4936

4936 3 Reichsmark 1932 D, München. Auf den 100. Todestag von Johann Wolfgang von Goethe. J. 350. 14,98 g. Feine Tönung, feine Kratzer, zaponiert, ansonsten Polierte Platte 80,-



4932

4932 3 Reichsmark 1930 A, Berlin. Auf die Rheinlandräumung, Rheinstrom. J. 345. 14,98 g. Kräftige Tönung, feine Kratzer, vorzüglich 30,-



4937

4937 3 Reichsmark 1932 F, Stuttgart. Auf den 100. Todestag von Johann Wolfgang von Goethe. J. 350. 15,04 g. Feine Eichen-tönung, etwas berieben, ansonsten vorzüglich 25,-



4933

4933 3 Reichsmark 1930 E, Muldenhütten. Auf die Rheinland-räumung, Rheinstrom. J. 345. 14,96 g. Feine Tönung, kleine Kratzer, gutes vorzüglich 150,-



4934

4934 3 Reichsmark 1931 A, Berlin. Auf das 300. Jubiläum der Eroberung Magdeburgs. J. 347. 14,98 g. Fleckige Tönung, sehr schön - vorzüglich 80,-



4938

4938 Lot. 3 Reichsmark. 1 x 1929 D Lessing (J. 335), 1 x 1929 E Meißen (J. 338), 2 x 1929 A Schwurhand (J. 340), 1 x 1931 A vom Stein (J. 348) sowie 1932 A und D Goethe (J. 350). 7 Stücke. Zumeist um vorzüglich 200,- Gekauft wie besehen, keine Rückgabe! Sold as is, no return.



4939

4939 Lot. **3 Reichsmark** 1929 A (Lessing). J. 336. **6 Stücke.**
Um vorzüglich 150,-
Gekauft wie besehen, keine Rückgabe! Sold as is, no return.



4942



4942 5 Reichsmark 1933 G, Karlsruhe. Auf den 450. Geburtstag von Dr. Martin Luther. J. 353. 13,88 g. Feine Tönung, sehr schön 80,-



4943



4943 5 Reichsmark 1934 F, Stuttgart. Auf den 175. Geburtstag von Friedrich von Schiller. J. 359. 13,90 g. Feine Tönung, kleine Kratzer, fast vorzüglich 80,-



4940



4944



4944 5 Reichsmark 1934 F, Stuttgart. Auf den 175. Geburtstag von Friedrich von Schiller. J. 359. 13,85 g. Kräftige Tönung, sehr schön / vorzüglich 75,-



4940 Lot. **5 Reichsmark.** 1929 D, München. Auf den 10. Jahrestag der Weimarer Reichsverfassung (Schwurhand). J. 341. **2 Stücke.** Kräftige Tönung, fast sehr schön 60,-
Gekauft wie besehen, keine Rückgabe! Sold as is, no return.



4945



4945 2 Reichsmark 1933 E, Muldenhütten. Auf den 450. Geburtstag von Dr. Martin Luther. J. 352. 7,98 g. Fleckige Tönung, winzige Kratzer, Polierte Platte 75,-



4941



4946



4946 2 Reichsmark 1933 G, Karlsruhe. Auf den 450. Geburtstag von Dr. Martin Luther. J. 352. 8,01 g. Feine Tönung, feine Kratzer, zaponiert, vorzüglich aus Polierter Platte 50,-

DRITTES REICH

4941 5 Reichsmark 1933 A, Berlin. Auf den 450. Geburtstag von Dr. Martin Luther. J. 353. 13,90 g. Feine Tönung, sehr schön 80,-



4947

4947 2 Reichsmark 1934 F, Stuttgart. Auf den 175. Geburtstag von Friedrich von Schiller. J. 358. 7,88 g. Feine Tönung, kleine Kontaktstellen, fast Stempelglanz 30,-



4953

4953 AE 1 Reichspfennig 1936 J, Hamburg. Wertangabe, darunter Münzzeichen J / Reichsadler mit Hakenkreuz. J. 361. 1,99 g. **R!** Feine Tönung, zaponiert, gutes vorzüglich 30,-



4948

4948 50 Reichspfennig 1938 A, Berlin. Reichsadler mit Hakenkreuz, darunter Münzzeichen A, in Eichenkranz / Große Wertzahl. Riffelrand. J. 365. 3,49 g. Gutes vorzüglich 30,-



4954

4949 50 Reichspfennig 1939 B, Wien. Reichsadler mit Hakenkreuz, darunter Münzzeichen B, in Eichenkranz / Große Wertzahl. Riffelrand. J. 365. 3,48 g. Kleine Kratzer und Randfehler, sehr schön 20,-

4954 Lot. **Anlagesilber**. 5 Reichsmark, verschiedene Typen. Zusammen rund 700 g Silber fein. **56 Stücke**. Verschiedene Erhaltungen 400,-
Gekauft wie besehen, keine Rückgabe! Sold as is, no return.



4949

4950 AE 1 Reichspfennig 1936 E, Muldenhütten. Wertangabe, darunter Münzzeichen E / Reichsadler mit Hakenkreuz. J. 361. 2,00 g. **R!** Irisierende Tönung, zaponiert, gutes vorzüglich 40,-



4950



4955

4951 AE 1 Reichspfennig 1936 F, Stuttgart. Wertangabe, darunter Münzzeichen F / Reichsadler mit Hakenkreuz. J. 361. 2,00 g. **R!** Kräftige Tönung, zaponiert, sehr schön - vorzüglich 25,-



4951

4952 AE 1 Reichspfennig 1936 G, Karlsruhe. Wertangabe, darunter Münzzeichen G / Reichsadler mit Hakenkreuz. J. 361. 2,07 g. **R!** Rötliche Tönung, zaponiert, sehr schön - vorzüglich 20,-



4952

4955 Lot. Münzen von 1 Reichspfennig bis 5 Reichsmark, dabei 6 x 1 Reichsmark (Nickel), 4 x 2 Reichsmark (mit 1 x Luther) und 2 x 5 Reichsmark. **ca. 174 Stücke**. Verschiedene Erhaltungen 200,-
Gekauft wie besehen, keine Rückgabe! Sold as is, no return.



ex 4956



4959 1:1.3



4959 Lot. **2 Reichsmark.** 4 x 1933 A Luther und 1 x 1933 G Luther. **5 Stücke.** Vorzüglich oder besser 100,-
Gekauft wie besehen, keine Rückgabe! Sold as is, no return.

4956 Lot. **Anlagesilber.** 11 x 2 Reichsmark (Hindenburg und Garnisonskirche) und 15 x 5 Reichsmark (Hindenburg, mit und ohne Hakenkreuz, und Garnisonskirche, mit und ohne Datum). Dazu BRD 2 x 5 DM Silberadler. Zusammen gut 250 g Silber fein. **28 Stücke.** Verschiedene Erhaltungen 150,-
Ex Sammlung Dr. R.K. Gekauft wie besehen, keine Rücknahme / Sold as is, no return.



4960



4957 1:2

4957 Lot. **Anlagesilber.** 2 Reichsmark, verschiedene Typen. Zusammen rund 135 g Silber fein. **27 Stücke.** Verschiedene Erhaltungen 100,-
Gekauft wie besehen, keine Rückgabe! Sold as is, no return.

4960 AE Lot. Reichskleinmünzen. 3 x 1 Reichspfennig (J. 361), 48 x 5 Reichspfennig (J. 363), darunter **2 x 1936 D** und 7 x 10 Reichspfennig (J. 364). **58 Stücke.** Verschiedene Erhaltungen 75,-
Gekauft wie besehen, keine Rückgabe! Sold as is, no return.



4958



4961



4958 Lot. **2 Reichsmark.** 4 x 1934 F Schiller (J. 358). **4 Stücke.** Um vorzüglich 100,-
Gekauft wie besehen, keine Rückgabe! Sold as is, no return.

4961 Lot. **2 Reichsmark.** 1933 D Luther (J. 352) und 1934 F Schiller (J. 358). **2 Stücke.** Gutes sehr schön mit feiner Tönung 40,-
Gekauft wie besehen, keine Rückgabe! Sold as is, no return.



4962



4962 Lot. **2 Reichsmark.** 1 x 1933 G Luther (J. 352) und 1 x 1934 F Schiller (J. 358). **2 Stücke.** Sehr schön - vorzüglich 40,-
Gekauft wie besehen, keine Rückgabe! Sold as is, no return.



4963



4963 Lot. **Anlagesilber.** 5 Reichsmark, 2 x Kirche mit Datum und 2 x Hindenburg ohne Hakenkreuz. Zusammen rund 50 g Silber fein. **4 Stücke.** Sehr schön 30,-
Gekauft wie besehen, keine Rückgabe! Sold as is, no return.



4964



4964 Lot. **Anlagesilber.** 5 Reichsmark, verschiedene Typen. **5 Stücke.** Sehr schön 30,-
Gekauft wie besehen, keine Rückgabe! Sold as is, no return.



4965

ALLIIERTE BESETZUNG

4965 10 Reichspfennig 1945 F und 1947 F, Stuttgart. Wertzahl / Adler. J. 375. **2 Stücke.** Sehr schön 15,-
Gekauft wie besehen, keine Rückgabe! Sold as is, no return.



4966



BANK DEUTSCHER LÄNDER

4966 50 Pfennig **ohne Jahreszahl** D, München. J. 379. 3,54 g. **Verprägung aufgrund verschmutzter Stempel.** Feine Tönung, sehr schön 10,-



4967



BRD

4967 **DM Währung bis 2001.** 50 Pfennig 1950 G, Karlsruhe. Bank Deutscher Länder. J. 379. 3,51 g. **R!** Sehr schön 80,-



4968



4968 **DM Währung bis 2001.** 5 Deutsche Mark 1952 D, München. Auf das 100. Jubiläum des Germanischen Museums. J. 388. 11,08 g. Feine Tönung, gutes vorzüglich 250,-



4969



4969 **DM Währung bis 2001.** 5 Deutsche Mark 1955 F, Stuttgart. Auf den 150. Todestag von Friedrich von Schiller. J. 389. 11,13 g. Feine Tönung, kleine Kratzer, vorzüglich 75,-



4970



4970 **DM Währung bis 2001.** 5 Deutsche Mark 1955 G, Karlsruhe. Markgraf von Baden, genannt Türkenlouis. J. 390. 11,26 g. Attraktive Tönung, vorzüglich 80,-



4971



4971 **DM Währung bis 2001.** 5 Deutsche Mark 1955 G, Karlsruhe. Markgraf von Baden, genannt Türkenlouis. J. 390. 11,13 g. Kräftige Tönung, kleine Kratzer, fast vorzüglich 80,-



4972



4972 **DM Währung bis 2001.** 5 Deutsche Mark 1955 G, Karlsruhe. Markgraf von Baden, genannt Türkenlouis. J. 390. 11,23 g. Feine Tönung, kleine Kratzer, vorzüglich 75,-



4973



4973 **DM Währung bis 2001.** 5 Deutsche Mark 1957 J, Hamburg. Auf den 100. Todestag von Joseph Freiherr von Eichendorff. J. 391. 11,19 g. Feine Tönung, kleine Kontaktstellen, vorzüglich - Stempelglanz 100,-



4974



4974 **DM Währung bis 2001.** 5 Deutsche Mark 1957 J, Hamburg. Auf den 100. Todestag von Joseph Freiherr von Eichendorff. J. 391. 11,27 g. Feine Tönung, vorzüglich 75,-



4975



4975 **DM Währung bis 2001.** 5 Deutsche Mark 1957 J, Hamburg. Auf den 100. Todestag von Joseph Freiherr von Eichendorff. J. 391. 11,14 g. Feine Tönung, winzige Kratzer, vorzüglich 75,-



4976



4976 **DM Währung bis 2001.** 5 Deutsche Mark 1958 J, Hamburg. Wertzahl, darunter Jahreszahl und Münzzeichen J / Bundesadler. J. 387. 11,10 g. **R!** Feine Tönung, kleine Kratzer, sehr schön 125,-



4977



4977 **DM Währung bis 2001.** 5 Deutsche Mark 1964 J, Hamburg. Auf den 150. Todestag von Johann Gottlieb Fichte. J. 393. 11,18 g. Feine Tönung, Polierte Platte 100,-

4978 **DM Währung bis 2001.** Lot. **Anlagesilber.** 57 x 10 Deutsche Mark (bis 1997) und 22 x 10 Deutsche Mark (ab 1998). Zusammen rund 867 g Silber fein. **79 Stücke.** Zumeist vorzüglich - Stempelglanz oder Polierte Platte 430,-

Gekauft wie besehen, keine Rückgabe! Sold as is, no return.



4979

- 4979 **DM Wahrung bis 2001. Lot. Anlagesilber.** 27 x 10 Deutsche Mark (bis 1997), 7 x 10 Deutsche Mark (ab 1998) und 46 x 5 Deutsche Mark (Silber). Zusammen gut 680 g Silber fein. **80 Stucke.** Zumeist vorzuglich oder besser 340,-
Gekauft wie besehen, keine Rucknahme / Sold as is, no return.



4980

- 4980 **DM Wahrung bis 2001. Lot. Anlagesilber.** 24 x 10 Deutsche Mark (bis 1997) und 60 x 5 Deutsche Mark (Silber, Serien- und Gedenkmunzen). Zusammen rund 652 g Silber fein. **84 Stucke.** Verschiedene Erhaltungen, guter Teil in Polierter Platte 300,-
Gekauft wie besehen, keine Rucknahme / Sold as is, no return.



4981

- 4981 **DM Wahrung bis 2001. Lot. Anlagesilber.** 19 x 10 Deutsche Mark (bis 1997) und 15 x 10 Deutsche Mark (ab 1998), zusammen rund 400 g Silber sein. Dazu 1 x 10 Euro 2006 F. **35 Stucke.** Zumeist vorzuglich oder besser 200,-
Gekauft wie besehen, keine Rucknahme / Sold as is, no return.



4982

- 4982 **DM Wahrung bis 2001. Lot. Anlagesilber.** 5 Deutsche Mark (Silber), Gedenkmunzen 1964 - 1975, darunter 2 x Fichte. Zusammen gut 250 g Silber fein. **36 Stucke.** Zumeist vorzuglich - Stempelglanz 125,-
Gekauft wie besehen, keine Ruckgabe! Sold as is, no return.



4983

- 4983 **DM Wahrung bis 2001. Lot. Anlagesilber.** 24 x 5 Deutsche Mark (Silber), Gedenkmunzen 1966 - 1977. Zusammen rund 168 g Silber fein. **24 Stucke.** Zumeist Polierte Platte min.ber. 80,-
Gekauft wie besehen, keine Ruckgabe! Sold as is, no return.



4984

- 4984 **DM Wahrung bis 2001. Lot. Anlagesilber.** 6 x 5 Deutsche Mark (Silber) und 12 x 10 Deutsche Mark (bis 1997). Dazu 4 x 5 Deutsche Mark (KN), 1 x 2 Deutsche Mark 1951 F Weintraube sowie 3 x moderne Medaillen. **26 Stucke.** Vorzuglich oder besser 80,-
Gekauft wie besehen, keine Ruckgabe! Sold as is, no return.

4985 **DM Währung bis 2001. Lot. 5 Deutsche Mark. Gedenkprägungen, ab 1979. 20 Stück** Vorzüglich - Stempelglanz 40,-
Gekauft wie besehen, keine Rückgabe! Sold as is, no return.



4988

4988 **Euro Währung ab 2001. Lot. 3 x 10 Euro und 5 x 5 Euro, verschiedene Typen, größtenteils Polymer. 8 Stücke.** Fast Stempelglanz 75,-
Gekauft wie besehen, keine Rückgabe! Sold as is, no return.



4986



4986 **Euro Währung ab 2001. Lot. 32 x 20 Euro, verschiedene Typen. 32 Stücke.** Fast Stempelglanz 650,-
Gekauft wie besehen, keine Rückgabe! Sold as is, no return.



4987

DDR

4989 **5 Mark 1983 A, Berlin Meißen. J. 1543. 9,73 g. Seltener Jahrgang. In Numisbrief von 1985.** Stempelglanz 60,-



4987 **Euro Währung ab 2001. Lot. 20 Euro, 2020 - 2021, 925/1000 Silber. 4 Stücke.** Fast Stempelglanz 80,-
Gekauft wie besehen, keine Rückgabe! Sold as is, no return.



4990

DEUTSCHE KOLONIEN

4990 **DEUTSCH NEUGUINEA. AE 1 Pfennig 1894 A, Berlin. Wertzahl 1 in Punktkreis, darunter Münzzeichen A / NEU-GUINEA - COMPAGNIE, darunter zwei gekreuzte Palmzweige. J. 701. 2,03 g. Dunkle Tönung, gutes vorzüglich** 100,-



4991

4991 **DEUTSCH OSTAFRIKA.** Rupie 1893 (A), Berlin. Behelmtes Brustbild von Kaiser Wilhelm II. in Uniform des Garde du Corps nach links / Wappen der Deutsch-Ostafrikanischen Gesellschaft mit Jahreszahl 1893. Riffelrand. J. 713. 11,63 g. Feine Tönung, kleine Kratzer, sehr schön 75,-



4995

4995 Rupie 1906 A, Berlin. Behelmtes Brustbild von Kaiser Wilhelm II. in Uniform des Garde du Corps nach links / Wertangabe und Jahreszahl in drei Zeilen, darunter Münzzeichen A, zwischen gekreuzten Palmzweigen. Riffelrand. J. 722. 11,63 g. Feine Tönung, Kratzer, sehr schön 50,-



4992

4992 1/2 Rupie 1897 (A), Berlin. Behelmtes Brustbild von Kaiser Wilhelm II. in Uniform des Garde du Corps nach links / Wappen der Deutsch-Ostafrikanischen Gesellschaft mit Jahreszahl 1897. Riffelrand. J. 712. 5,84 g. Feine Tönung, etwas berieben, winzige Kratzer, sehr schön - vorzüglich 75,-



4996

4996 Rupie 1911 J, Hamburg. Behelmtes Brustbild von Kaiser Wilhelm II. in Uniform des Garde du Corps nach links / Wertangabe und Jahreszahl in drei Zeilen, darunter Münzzeichen A, zwischen gekreuzten Palmzweigen. Riffelrand. J. 722. 11,58 g. Feine Tönung, kleine Kratzer, sehr schön 40,-



4993

4993 Rupie 1897 (A), Berlin. Behelmtes Brustbild von Kaiser Wilhelm II. in Uniform des Garde du Corps nach links / Wappen der Deutsch-Ostafrikanischen Gesellschaft mit Jahreszahl 1897. Riffelrand. J. 713. 11,58 g. Feine Tönung, Kratzer, sehr schön 40,-



4997

4997 Lot. 1/4 Rupie. 1901 (A), Berlin (J. 711) und 1904 A, Berlin (J. 720). 2 Stücke. Um sehr schön 130,-
Gekauft wie besehen, keine Rückgabe! Sold as is, no return.



4994

4994 Rupie 1904 A, Berlin. Behelmtes Brustbild von Kaiser Wilhelm II. in Uniform des Garde du Corps nach links / Wertangabe und Jahreszahl in drei Zeilen, darunter Münzzeichen A, zwischen gekreuzten Palmzweigen. Riffelrand. J. 722. 11,64 g. Unregelmäßige Tönung, winzige Kratzer, vorzüglich aus Erstabschlag 60,-



4998

4998 Sonstiges. Deutsch, um 1900. **Usambara.** 12 gedrechselte Fußbecher aus verschiedenen, ostafrikanischen Edelhölzern (Höhe jeweils ca. 82 mm), in zugehörigem Holzkasten (ca. 36 x 22 x 7,5 cm), innen zeitgenössische Beschriftung mit Benennung der einzelnen Holzarten. **Kuriosum.** Ein Becher beschädigt, ansonsten intakt 100,-



4999



4999 **KIAUTSCHOU.** 10 Cent 1909 (A), Berlin. Chinesische Schrift / Großer Reichsadler auf Anker, zwischen geteilter Wertangabe, darunter Jahreszahl. J. 730. 4,01 g. Feine Tönung, sehr schön - vorzüglich 75,-



5000



5000 **5 Cent 1909 (A), Berlin.** Chinesische Schrift / Großer Reichsadler auf Anker, zwischen geteilter Wertangabe, darunter Jahreszahl. J. 729. 2,97 g. Attraktive Tönung, gutes sehr schön 75,-



5001



DANZIG

5001 **1/2 Gulden 1927, Berlin.** Wertangabe über von Wappen geteilter Jahreszahl / Kogge über Wellen. J. D6. 2,47 g. Feine Tönung, vorzüglich 30,-



5002



WESTFALEN

5002 **AE 50 Millionen Mark 1923.** Kopf des Freiherrn vom Stein nach links / Steigendes Ross nach links, darunter Wertangabe in drei Zeilen, unten Jahreszahl. Vergoldetes Tombak. 44,5 mm. J. N23a. 31,68 g. Feine Tönung, winzige Flecken, vorzüglich 20,-



5003



5003 **AE Zwittermedaille o.J. (1923).** Kopf des Freiherrn vom Stein nach links, darunter Signatur / Drapiertes Brustbild von Annette von Droste-Hülshoff nach rechts, darunter Signatur. J. N29. 31,22 g. Attraktive Tönung, vorzüglich 75,-



5004



5004 **Lot. 1 x 10.000 Mark 1923, Freiherr vom Stein (J. 20a) und 1 x 50 Millionen Mark 1923, Freiherr vom Stein (J. 23a). 2 Stücke.** Fast vorzüglich 30,-
Gekauft wie besehen, keine Rückgabe! Sold as is, no return.



5005



5005 **AE 10.000 Mark 1923.** Freiherr vom Stein. J. 20a. 2 Stücke. Sehr schön - vorzüglich 25,-
Gekauft wie besehen, keine Rückgabe! Sold as is, no return.



5006

Sachsen, Freistaat

5006 **Staatliche Notmünzen** Lot. 1921. Münzsatz mit 20 Pfennig bis 20 Mark (7 Werte). Dazu 1 x Amberg 25 Pfennig 1921 und 5 x Porzellanmedaille des VEB Meißen aus den 1980er Jahre. J. N53ff. **13 Stücke.** Zumeist vorzüglich 30,-
Gekauft wie besehen, keine Rückgabe! Sold as is, no return. Die Münzen haben als Münzmeisterzeichen die gekreuzten Kurschwerte als Zeichen des Herstellers, der Porzellanmanufaktur Meißen.



5007

LOTS

5007 Lot. **Kleinmünzen.** Weimarer Republik und BRD, darunter 5 x 4 Reichspfennig 1932, 1 x Mark 1924 A, 1 x Reichsmark 1925 A, 1 x Reichsmark 1925 F, 1 x 2 Reichsmark 1925 A und 1 x 2 Deutsche Mark 1951 G. **39 Stücke.** Verschiedene Erhaltungen 50,-
Gekauft wie besehen, keine Rückgabe! Sold as is, no return.



5008

5008 Lot. **Kleinmünzen.** darunter Württemberg 6 Kreuzer 1806, 10 Reichspfennig 1926 G und 1931 F, 2 Reichspfennig 1936 A, 50 Reichspfennig 1941 G und 1944 D sowie 5 Reichspfennig 1947 G. **11 Stücke.** Verschiedene Erhaltungen 50,-
Gekauft wie besehen, keine Rückgabe! Sold as is, no return.



5009

5009 Lot. ca. 1900 - 1925. Notmünzen und Wertmarken, darunter 1 x 10 Mark. **18 Stücke.** Verschiedene Erhaltungen 20,-
Gekauft wie besehen, keine Rückgabe! Sold as is, no return.

MEDAILLEN



5010

AUSSTELLUNGEN

5010 **FRANKREICH.** AE Lot. 1 x Bronzeplakette 1908, von Charles Pillet, auf die Franco-Britische Ausstellung in London. Dazu 1 x **Großbritannien**, Zinnmedaille 1851, von J. Davis, auf die Weltausstellung in London. **2 Stücke.** Vorzüglich 90,-
Gekauft wie besehen, keine Rücknahme / Sold as is, no return.



5011 1:1,5

FREIMAURER

5011 **GROSSBRITANNIEN.** AE Bijou (versilbertes Buntmetall) o.J. (um 1900). Aufgeschlagene Bibel auf Dreieck, vor Strahlengloriole. Rückseitige Punzen. Dreiteilig gefertigt. ca. 68 mm. 59,65 g. **R!** Feine Tönung, rückseitige Trageöse, getragener Zustand 150,-



5014

5014 Silbermedaille o.J. (1927), von Goetz. Auf Kardinal Michael von Faulhaber, 1869 - 1952. Brustbild in geistlichem Ornat nach links, darunter Signatur / Doppelwappen besteckt mit Krummstab und Kreuz, darüber Kardinalshut. Randpunze: B. HAUPTMÜNZAMT. FEINSILBER. 36,5 mm. Kienast 383. 19,73 g. Attraktive Tönung, Kratzer, Raddelle, sehr schön - vorzüglich 80,-



5012

GOETZ-MEDAILLEN

5012 Silbermedaille 1912, von Goetz. Auf den 200. Geburtstag von Friedrich II., dem Großen, von Preußen. Uniformiertes Brustbild nach rechts / Drei Grenadiere, zwei davon mit Trommel, laufen nach links, im Abschnitt Signatur. Randpunze: BAYER. HAUPTMÜNZAMT. FEINSILBER. 37 mm. Kienast 12. 19,48 g. Attraktive Tönung, Kratzer, sehr schön 60,-



5015

5015 Silbermedaille 1927 D, von K. Goetz. Auf den 80. Geburtstag des Reichspräsidenten Paul von Hindenburg. Kopf nach rechts, links im Feld Münzzeichen D / Zweifach behelmtes, vierfeldriges Familienwappen, darüber Adlerschild. Randpunze: BAYER. HAUPTMÜNZAMT. SILBER 900 f. 36 mm. Kienast 386. 24,72 g. Attraktive Eichentönung, vorzüglich aus Erstabschlag 40,-



5013

5013 Silbermedaille 1921, von Goetz. Auf das 50. Jubiläum des Sieges über Frankreich. Kopf Otto von Bismarcks halblinks / Kopf Helmuth von Moltkes nach links. Randpunze: BAYER. HAUPTMÜNZAMT. FEINSILBER. Kienast 282. 34,22 g. **In Silber selten.** Dunkle Tönung, Kratzer, gutes sehr schön 150,-



5016

5016 Silbermedaille 1927 D, von K. Goetz. Auf den 80. Geburtstag des Reichspräsidenten Paul von Hindenburg. Kopf nach rechts, links im Feld Münzzeichen D / Zweifach behelmtes, vierfeldriges Familienwappen, darüber Adlerschild. Randpunze: BAYER. HAUPTMÜNZAMT. SILBER 900 f. 36 mm. Kienast 386. 24,95 g. Kräftige Tönung, Kratzer, Randfehler, sehr schön 30,-



5017

5017 Silbermedaille 1927 D, von K. Goetz. Auf den 80. Geburtstag des Reichspräsidenten Paul von Hindenburg. Kopf nach rechts, links im Feld Münzzeichen D / Zweifach behelmtes, vierfeldriges Familienwappen, darüber Adlerschild. Randpunze: BAYER. HAUPTMÜNZAMT. SILBER 900 f. 36 mm. Kienast 386. 24,91 g. Feine Eichentönung, winzige Kratzer, fast vorzüglich 30,-



5018

5018 Silbermedaille 1927 D, von K. Goetz. Auf den 80. Geburtstag des Reichspräsidenten Paul von Hindenburg. Kopf nach rechts, links im Feld Münzzeichen D / Zweifach behelmtes, quadriertes Familienwappen, darüber Adlerschild. Randpunze: BAYER. HAUPTMÜNZAMT. SILBER 900 f. (Verschiedene Schrifttypen). 36 mm. Kienast 386. **3 Stücke.** Vorzüglich oder besser 120,-
Gekauft wie besehen, keine Rücknahme / Sold as is, no return.



5020

5020 **Deutsch, Gotthard (eigentlich Eliezer), 1859 - 1921. Jüdischer Historiker.** AE Versilberte Bronzeplakette 1921, von Boris Schatz. Auf seinen Tod. Büste nach links, darunter Name und Lebensdaten. Randpunze: BRONZE. ca. 70 x 46 mm. 85,85 g. **RR!** Attraktive Tönung, rückseitig Klebereste, vorzüglich 150,-



5019 1:1,5

JUDAICA

5019 **Blank, Mauriciu, 1848 - 1929. Rumänischer Bankier.** AE Bronzemedaille 1923, von L. Hujer. Auf seinen 75. Geburtstag. Brustbild nach rechts, in der Schulter vertiefte Signatur / Sitzende Abundantia mit Cornucopia, aus der Münzen herausfallen, rechts daneben steht Merkur mit Stab, darunter Eisenbahnrad und Anker, im Abschnitt Jahreszahlen. Glatter Rand. 70,5 mm. 133,42 g. Berieben, vorzüglich 75,-



5021

5021 **Liebermann, Carl, 1842 - 1914. Deutscher Chemiker.** AE Bronzeplakette 1912, von R. Felerhoff. Auf seinen 70. Geburtstag. Brustbild nach rechts, unter der Schulter Signatur, darunter Name in einer Zeile / Sieben Zeilen Schrift. 90 x 63 mm. 151,58 g. Braune Tönung, rückseitige Aufängevorrichtung, vorzüglich 80,-



5022



5022 **Lots.** AE Lot. 1 x Bronzemedaille auf Adolf Sonnenthal. 1881, von J. Schwerdiner. 60,5 mm. 2 x einseitige Bronzeplakette auf Adolf Sonnenthal. o.J. (1904), von Telcs. 69 x 44 mm. Dazu 1 x Bronzeplakette auf Anton Bettelheim. 1911, von S. Schwarz. 70 x 52,5 mm. **4 Stücke.** Vorzüglich 160,-
Gekauft wie besehen, keine Rückgabe! Sold as is, no return.



5023

5023 AE Lot. 1 x Bronzemedaille auf Otto Samson. 1906, von Sven Kulle. 56 mm. Dazu 1 x Bronzeplakette auf Bruck Lajos. 1911, von J. Csillag. 40,5 x 52,5 mm. **2 Stücke.** Vorzüglich 80,-
Gekauft wie besehen, keine Rückgabe! Sold as is, no return.



5024



LOOS-MEDAILLEN

5024 Silbermedaille o.J., von D.F. Loos. Auf den Fleiß. Sitzende Industria nach links, mit geflügeltem Stundenglas in der Rechten, Bienenkorb und Spindel, im Abschnitt Signatur LOOS / Lorbeerkranz und Kranz aus Rosenblüten. Glatter Rand. 36,5 mm. Sommer B 36.1. 13,14 g. Feine Tönung, Kratzer, vorzüglich 40,-



5025



LUFT- UND RAUMFAHRT

5025 **FLUGZEUGE.** AE Bronzemedaille 1912, von C. Kühl und Lauer. **National-Flugspende.** Fliegender Adler nach rechts, über Gischtwelle / Zwei Zeilen Schrift und Jahreszahl. Glatter Rand. 27,5 mm. Malpas 197. Button 79. Kaiser 714. 10,43 g. Originale Trageöse und -ring, Randfehler, vorzüglich 30,-



5026



5026 **ZEPPELINE / LUFTSCHIFFE.** Silbermedaille 1924, von A. Hummel und Lauer. Auf die Überführung des Reparationsschiffes LZ126 nach Lakehurst. Büste von Hugo Eckener fast von vorne, Schulterabschnitt Signatur / Zeppelin über Ansicht von Friedrichshafen, im Abschnitt sieben Zeilen Schrift. Randpunze: 990. 33,5 mm. Slg. Wolff 163. Kaiser 449. 15,15 g. Attraktive Tönung, sehr schön - vorzüglich 30,-



5027

5027 Silbermedaille 1929, von O. Glöckler. Auf die Weltfahrt des LZ 127 Graf Zeppelin. Gestaffelte Büsten von Eckener, Dürr und Zeppelin, rechts im Feld Signatur / Globus mit den Stationen der Weltfahrt. Randpunze: PREUSS. STAATSMÜNZE. SILBER 900 FEIN. 36 mm. Kaiser 511. 24,78 g. Attraktive Tönung, vorzüglich 30,-



5030 1:1,3

PERSONENMEDAILLEN

5030 **Mendelejew, Dmitri Iwanowitsch, 1834 - 1907, russischer Chemiker.** AE Bronzemedaille o.J., von C. Engels. Kopf halblinks / Schriftspirale. Randpunze: BRONZE. 68 mm. 182,59 g. Rotbraune Tönung, vorzüglich 50,-



5028 1:1,3

MEDIZIN

5028 AE Bronzemedaille o.J. (um 1912), von F. Kounitzky. Auf die Erfolge der Mediziner Paul Ehrlich und Sahachiro Hata bei der Behandlung der Syphilis. Die beiden Wissenschaftler im Gespräch über Reagenzglas, im Abschnitt die beiden Namen / Herakles im Kampf mit Hydra. Glatte Rand. 66 mm. Wurzb. 1823. 113,38 g. Braune Tönung, vorzüglich - Stempelglanz 90,-



5029 1:1,3

MUSIK

5029 **Bruckner, Anton, 1824 - 1896.** AE Bronzemedaille 1924, von Arnold Hartig. Auf seinen 100. Geburtstag. Kopf nach links / Nackter Jüngling kniet in Dornen, hält Lyra und blickt zu Gipfelkreuz empor, darunter Jubiläumsdatum und vertiefte Signatur. Glatte Rand. 60 mm. Niggel 427. 75,56 g. Mattiert, fast Stempelglanz 50,-



5031

RELIGION UND SPIRITUALITÄT

5031 Lot. **Reliquienbehälter** mit feiner Klosterarbeit, 18./19. Jahrhundert. a) St. Donatus Matyr, einseitig verglaste, ovale Messingfassung, mit originaler Trageöse, ca. 78 x 65 mm. b) Verschiedene Heilige, doppelseitig verglaste, ovale Fassung aus Horn (?), mit originaler Trageöse, ca. 75 x 64 mm. c) 16 verschiedene Heilige, doppelseitig verglaste, ovale Fassung aus Horn, mit Schnitzverzierung, ohne Trageöse, ca. 58 x 50 mm. Dazu ein Heiligenbildchen auf Weißmetall, um 1900, ca. 54 x 40 mm. **4 Stücke.** Teilweise getragener Zustand 500,-
Gekauft wie besehen, keine Rückgabe! Sold as is, no return.



5032



- 5032 **JESUS UND MARIA.** AE Gelbbronzegussmedaille o.J. (wohl 17. Jahrhundert). Nimbirtes Brustbild Jesu Christi nach rechts / Nimbirtes Brustbild Mariens nach rechts. 37,5 mm. 20,02 g. Sehr schön 10,-



5035 1:1,3



5033



- 5033 **TAUFE.** Silbermedaille o.J. (2. Hälfte des 19. Jahrhunderts), von L. Zimpel. Der Heilige Johannes Baptist rechts stehend tauft den links knienden Jesus im Jordan / Leere Rokokokartusche wird von Putto auf der rechten Seite gehalten. Auf dem Rand Meistermarke J.C in Rechteck sowie österreichisch-ungarische Silberpunze für 900er Silber (Dianakopf zwischen 2 und A im Sechseck, Wien, 1872 - 1922). 39 mm. 23,91 g. Attraktive Eichen-tönung, vorzüglich 40,-



RENAISSANCE UND BAROCK



5034



- 5034 **SALVATORMEDAILLEN.** AE Bronzegussmedaille o.J. (16. Jahrhundert). Drapiertes Brustbild Jesu Christi nach links, in den Feldern hebräische Buchstaben / Fünf Zeilen hebräische Schrift. 36 mm. 15,69 g. Späterer Guss. Dunkle Tönung, vorzüglich 50,-

- 5035 **ITALIEN. Antonio Pisano, genannt Pisanello, 1395 - 1455.** AE Bronzegussmedaille o.J. (1438 / 1439), von Pisanello. Auf den byzantinischen Kaiser **Johannes VIII. Palaeologus**, 1425 - 1448. Brustbild nach rechts mit Spitzbart und hohem Hut mit hoch aufgeschlagener Krempe / Kaiser zu Pferde nach rechts vor einem Wegekrenz in einer Gebirgslandschaft, Page ebenfalls zu Pferde auf der linken Seite, unten Schriftband, oben Signatur. Ca. 319g, ca. 99 mm. Pollard 1. Bargello 2. Börner, Katalog Berlin 5. Armand 20. Hill 19. Kress Coll. 1. Späterer, nachgravierter Guss, wohl des 18. Jahrhunderts. Hellbraune Tönung, sehr schön 250,-
Diese Medaille gilt als die erste Pisanellos und entstand während des Konzils von Ferrara oder seiner Fortsetzung in Florenz, 1438 - 1439, als der Kaiser versuchte, über eine Wiedervereinigung der Kirche Unterstützung zur Abwehr der Türken zu erhalten. Einziges nach dem Leben geschaffenes Medaillenporträt eines byzantinischen Kaisers.



5036

SCHÜTZENABZEICHEN UND -MEDAILLEN

5036 **DEUTSCHES REICH.** Silbermedaille o.J. (um 1890), von Lemcke. Schützenscheibe mit Jagdhorn, Flinte und Fahne, links auf der Plinte Signatur / Vier Zeilen Gravur (König der Schützengilde Grünfeldt 1890), umgeben von Eichenkranz. Glatter Rand. 35,5 mm. 14,62 g. Originale Trageöse, raue Oberfläche, sehr schön 20,-



5039

Sonstige

5039 Lot. **Anlagesilber.** Kollektion von Silberbarren verschiedener Banken aus aller Welt zu jeweils 40 g Sterlingsilber (925/1000), jeweils mit den Punzen von London für das Jahr 1975. Zusammen 1.850 g Silber fein. Interessant! **50 Stücke in repräsentativer Edelholzschatulle.** Prägefrisch, mit Zertifikat 1.000,-
Gekauft wie besehen, keine Rücknahme / Sold as is, no return.



5037

PERSONENMEDAILLEN

5037 **Miller, Oskar von, 1855 - 1934.** AE Bronzemedaille 1925, von A. Hartig. Auf Oskar von Miller und das Deutsche Museum. Brustbild nach links, darunter Signatur / Deutsches Museum, darunter vier Zeilen Schrift und Signatur. Glatter Rand. 59,5 mm. 92,98 g. Attraktive Tönung, mattiert, fast Stempelglanz 40,-

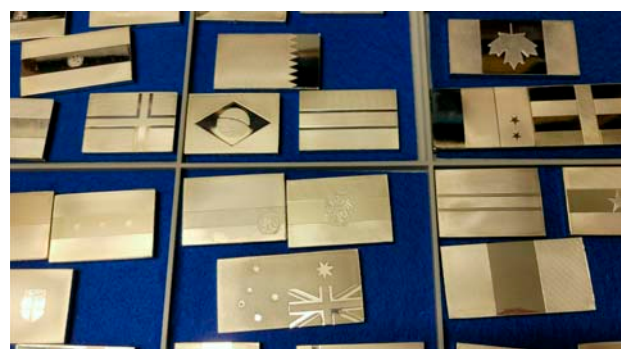

5040

5040 Lot. **Anlagesilber.** Silberbarren mit Fahnen und Landkarten der Länder der Vereinten Nationen. Zusammen gut 2.000 g Silber fein. **68 Stücke.** Zumeist um Stempelglanz 1.000,-
Gekauft wie besehen, keine Rücknahme / Sold as is, no return.



5038

WEIMARER REPUBLIK

5038 AE Versilberte Bronzemedaille o.J. (1923), von Wittig-Friesen und Lauer. Schwarze Schmach und Kulturschande am Rhein, sogenannter "Deutscher Not- und Schmachtaler". Französischer Kolonialsoldat mit Gewehr bedrängt kniende nackte Frau, darunter Signatur / Drei Zeilen Schrift, zerbrochenes Schwert, darunter Signatur. Glatter Rand. 38,5 mm. 19,74 g. Attraktive Tönung, vorzüglich 30,-



5041

5041 Lot. **Anlagesilber.** Moderne Silbermedaillen ab den 1920er Jahren, verschiedene Personen und Anlässe, darunter Vatikan, Bayern, etc. Zusammen rund 1.150 g Silber rau. **48 Stücke.** Zumeist fast Stempelglanz oder Polierte Platte min.ber. 400,-
Gekauft wie besehen, keine Rücknahme / Sold as is, no return.



5042



5042 AE Lot. 1 x Bronzeplakette auf die Universität Chicago, 1 x Bronzeplakette auf Louis Bamberger, 2 x große Bronzemedaille auf Hermann Joseph Muller und 1 x Abzeichen Morris Selz in Glockenform. **5 Stücke.** Zumeist vorzüglich 170,-
Gekauft wie besehen, keine Rückgabe! Sold as is, no return.



ex 5043

5043 AE Lot. 1 x Bronzemedaille auf Adolf Hoffmann. 1902, von A. Löwenthal. 64 mm. 1 x Bronzemedaille auf Robert von Lieben. 1913, von A. Gerhart. 60 mm. 1 x Einseitige Bronzemedaille auf Max Reinhardt. o.J., von Jaray. 60 mm. Dazu 1 x runde einseitige Bleiplakette auf Adolf Sonnenthal. 45,5 mm. **4 Stücke.** Zumeist vorzüglich 150,-
Gekauft wie besehen, keine Rückgabe! Sold as is, no return.



5044

5044 AE Lot. Medaillen des 19. / 20. Jahrhunderts, auf verschiedene Anlässe. **5 Stücke.** Verschiedene Erhaltungen 60,-
Gekauft wie besehen, keine Rückgabe! Sold as is, no return.

MEDAILLEN - MODERNE, NEUESTE ZEIT



5045

DEUTSCHLAND - BRD

5045 Goldmedaille o.J. (1970 / 1980). Nieder-Mörlen im Kreis Friedberg. Stadtansicht / Wappen. 3,96 g Gold fein. 4,02 g. **Gold!** Stempelglanz 180,-



5046

5046 Silbermedaille 1992. In der Art des 5 DM-Stücks 1952 D (Germanisches Museum). 1 Unze Silber fein. 31,12 g. Feine Tönung, vorzüglich - Stempelglanz 20,-



5047

5047 Lot. **Anlagesilber**. Zusammen rund 560 g Silber rau, darunter einiges an Bayern. Dazu 7 x KN-Münzen und Medaillen in Crownsize. **36 Stücke**. Stempelglanz und Polierte Platte 200,-
Gekauft wie besehen, keine Rückgabe! Sold as is, no return.



5048

5048 Lot. **Anlagesilber**. Serie "Die Deutschen" (Franklin Mint). Zusammen knapp 250 g Silber fein. **11 Stücke**. Polierte Platte min.ber. 120,-
Gekauft wie besehen, keine Rückgabe! Sold as is, no return.



5049

5049 Lot. 1974. **Anlagesilber**. Auf den 25. Jahrestag der Gründung der Bundesrepublik Deutschland (Die elf Bundesländer). Zusammen rund 275 g Sterlingsilber. **11 Stücke mit Zertifikat und originaler Schatulle** Polierte Platte 100,-
Gekauft wie besehen, keine Rückgabe! Sold as is, no return.



5050

5050 **Bremen**. Silbermedaille o.J. (ca. 1970er Jahre), unsigniert. Markt in Bremen / Mittelalterliches Stadtsiegel. Glatter Rand. 40 mm. 30,03 g. Attraktive Tönung, fast Stempelglanz 40,-



5051

5051 **Personen**. Silbermedaille o.J., unsigniert. Auf den deutschen Unternehmer Helmut Horten, 1909 - 1987. Kopf nach links, darunter Geburtsdatum / Sechs Zeilen Schrift. Randpunze 900. 50 mm. ca. 42 g Silber fein. 47,01 g. **R!** Attraktive Tönung, minimal berieben, sehr schön - vorzüglich 30,-



5052



LOTS

5052 AE Lot. 2. Hälfte des 20. Jahrhunderts. Großformatige Bronzemedailles auf verschiedene Personen, darunter Albert Cohen, Henri Berr, Pascin. Andre Mavrois, 2 x Lucien Levy Bruhl, Marcel Proust und Pinchus Kremegne. Jeweils ca. 68 mm. **8 Stücke**. Zumeist vorzüglich - Stempelglanz 320,-
Gekauft wie besehen, keine Rückgabe! Sold as is, no return.



5053

- 5053 Lot. Diverse Anlässe und Themen. Zusammen ca. 6,31 g Gold fein. **Gold! 4 Stücke.** Zumeist Polierte Platte min.ber. 300,-
Gekauft wie besehen, keine Rückgabe! Sold as is, no return.

- 5055 Schatulle Hellbraunes Holz, aus neuerer Fertigung, mit 5 Schüben und einen Doppelschub, jeweils ohne Einteilung, messingfarbene Beschläge, ca. 52 x 37,5 x 29 cm. Gebrauchter Zustand 250,-
Kein Versand, nur Selbstholer.

ORDEN, EHRENZEICHEN UND ABZEICHEN

MÜNZSCHRÄNKE UND -KÄSTEN



5054

- 5054 Schatulle Abschließbare Holzschatulle mit Schlüssel, aus neuerer Produktion, im Inneren drei Tablare, auf der Oberseite eingelassene Plakette mit der handgravierten Darstellung eines **Denars des Gordian II.** aus Silber und mit der Gravur "RÖMISCHE DENARE". Plakette ca. 70 x 60 mm. Schatulle ca. 28,5 x 24,5 x 5 cm. Benutzter Zustand 400,-



5056

DEUTSCHLAND

- 5056 **LOTS.** AE Lot. Kleine Sammlung Abzeichen und Medaillen, zumeist Deutschland, darunter 1 x fürstlich-schwarzburgische Ehrenmedaille für Verdienst im Kriege 1914, 3 x Kriegsverdienstmedaille (ohne Schwerter) 1939, 1 x Erinnerungskreuz Königgrätz 1866 und 1 x Centarmedaille 1897. **18 Stücke.** Verschiedene Erhaltungen 100,-
Gekauft wie besehen, keine Rückgabe! Sold as is, no return.

UHREN UND SCHMUCK



5057

ALLGEMEIN

5057 Goldene **Herrentaschenuhr**, signiert "Pawel Buhre". Vollgehäuse mit drei Deckeln, guillochiert, vorderseitig russischer Zarenadler in Emailarbeit (beschädigt), innen schweizer Goldpunzen für 14 Karat und Punzen 0,583 (russischer Standard), Staubdeckel signiert und graviert. Glas durch Kunststoff ersetzt. Weißes Zifferblatt mit schwarzen, römischen Ziffern, kyrillischer Signatur, goldfarbenen Zeigern, kleiner Sekunde bei der 6. Werk mit Ankerhemmung, Genver Zierschliff. Zeigerstellung über Drücker bei der 4. 49 mm. **Gold!** Getragener Zustand 4.500,-

Werk läuft an. Ganggenauigkeit nicht überprüft.



5059

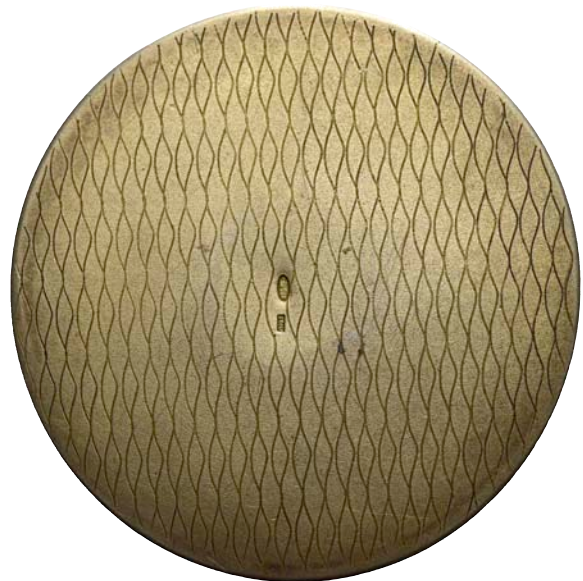

5058

5058 Silberne **Herrentaschenuhr**, mit Signatur "Pawel Buhre". Lepine-Gehäuse, Rückseite guillochiert mit freier Monogramm-Kartusche. Glas durch Kunststoff ersetzt. Weißes Zifferblatt mit schwarzen, römischen Ziffern, kyrillischer Signatur und russischem Zarenadler bei der 12, gebläute Stahlzeiger, kleine Sekunde bei der 6. Einfaches, unsigniertes Werk mit Zylinderhemmung und vier Steinen, Schlüsselaufzug (ergänzter Schlüssel anbei). 45 mm. Getragener Zustand 600,-

Werk läuft an. Ganggenauigkeit nicht überprüft.

5059

o.J. (ca. 1927 - 1959), Leningrad. Sowjetunion. Silberne **Puderdose** mit eingelegten Emailbild einer Parklandschaft mit Fontäne, Rückseite mit Pseudo-Guilloche und Silberpunzen (Leningrader Silberwarenfabrik sowie 875 mit Arbeiterkopf und a), im Inneren Spiegel. 70 mm. 87,86 g. Intakt, benutzter Zustand 400,-



5060 1:1,3



5060 1890, Moskau. Russland. Kleines **Silberetui** mit in Nielloarbeit ausgeführter Darstellung des Moskauer Kreml sowie weitere Nielloverzierungen und Gravuren, im Inneren Meister- und Beschaumarken, Drücker mit Koralle eingelegt. Ca. 92,5 x 53 x 26 mm. 88,06 g. Intakt, kleinere Reparaturstellen 350,-
Kein Versand außerhalb der EU / No shipping out of the EU.



5061

5061 Münzschmuck **Uhrenkette**, bestehend aus elf Kleinsilbermünzen des 17. - 19. Jahrhunderts, darunter Salzburg, Sachsen-Meinigen, Hessen, Bayern und Habsburg. 38,50 g. Leicht beschädigt, getragener Zustand 50,-



5062 1:1,3



5062 **Uhrenkette** mit anhängendem 5 Mark-Stück 1888 A (Friedrich III., J. 99), um 1890 (oder weing später). 46,35 g. Leicht getragener Zustand / Münze gehenkelt, vorzüglich 50,-



5063

5063 a) Goldene **Damentaschenuhr**. Genf, um 1860 - 1880. Savonnettegehäuse, beidseitig aufwendige Emaillarbeit (etwas bestoßen) und Gravuren, goldener Staubdeckel, weißes Emaillzifferblatt mit schwarzen, römischen Ziffern, gebläute Stahlzeiger, schweizer Brückenwerk mit Zylinderhemmung, Räderzeiger, Schlüsselaufzug und -stellung, Rubinchatons (8 Steine), dazu (wohl späterer) Aufzugsschlüssel. Funktionsfähig (Ganggenauigkeit nicht geprüft), Deckel schließen fest. Durchmesser ca. 35 mm. Sauberer, getragener Zustand. b) **Brosche**, Ende 19. Jahrhundert. Muschelkamee mit Darstellung einer drapierten Mänade mit Weinlaub und -trauben im Haar (auch als Herbstdarstellung zu verstehen), vergoldete und gravierte Messingfassung, rückseitig Tragenadel. Oval, ca. 65 x 51 mm. Sauberer, getragener Zustand. **Gold! 2 Stücke.** 500,-
Gekauft wie besehen, keine Rückgabe! Sold as is, no return. Werk läuft an. Ganggenauigkeit nicht überprüft.

5064 **Armbanduhren**. 8 x Swatch (darunter 4 x Chronograph), 4 x weitere Marken. Dazu 1 x moderne, vergoldeten Taschenuhr mit Kette. **13 Stücke.** Zumeist (fast) neuwertiger Zustand in Original-Verpackung 100,-
Gekauft wie besehen, keine Rückgabe! Sold as is, no return.

ÖSTERREICH - UNGARN



5065

HABSBURGER BIS 1866

5065 **Erzherzog Ferdinand, 1564-1595.** Reichstaler o.J., Hall. Geharnischtes Brustbild mit Krone, Zepter und Schwert / Von Fürstenschut bekrönter Wappenschild, umgeben von Kollane des Ordens vom Goldenen Vlies. Walzenprägung. M./T. vgl. 280. Dav. 8099A. Voglhuber vgl. 87.17. 28,21 g. Feine Eichentönung, übliche Justierung, ansonsten fast vorzüglich 150,-



5066

5066 **Rudolf II., 1576 - 1612.** Bleigussmedaille 1581, von Severin Brachmann. Auf den Wiener Bürgermeister Georg Fürst, 1620 - 1603. Brustbild fast von vorne / Einfach behelmter Wappenschild. Glatter Rand. 31 mm. Habich vgl. 3309. 15,00 g. **Alter Guss.** Dunkle Tönung, sehr schön 60,-



5067

5067 **Rudolf II., 1576 - 1612.** Reichstaler 1592 KB, Kremnitz. **Für Ungarn.** Geharnischtes und drapiertes Brustbild mit Mühlsteinkragen nach rechts / Gekrönter und nimbiertes Doppeladler mit Reichsapfel auf der Brust und Reichsinsignien, zwischen geteiltem Münzzeichen K - B, links oben Jahreszahl. Walzenprägung. Voglhuber vgl. 100.3. Dav. 8066. Huszár 1030. 26,44 g. Kräftige Tönung, Felder geglättet, übliche Prägeschwäche, kleines Zainende, sehr schön / vorzüglich 300,-



5068

5068 **Maximilian III. Erzherzog, 1612 - 1618.** Reichstaler 1618 CO, Hall. **Als Großmeister des Deutschen Ordens.** Geharnischtes und drapiertes Brustbild mit Mühlsteinkragen nach rechts, im Armabschnitt Signatur (Münzmeister Christoph Örber, Stempelschneider wahrscheinlich Kaspar Grass), zwischen geteilter Jahreszahl / Von Fürstenschut bekrönter Wappenschild. Walzenprägung. Dav. 3324. M./T. 416. Neum. 105. Voglhuber 122.13. 28,35 g. Dunkle Tönung, leichte Prägeschwäche, übliche Justierung, gutes sehr schön 200,-



5069

5069 **Erzherzog Leopold V., 1619 - 1632.** Reichstaler 1622, Hall. Brustbild nach rechts, zwischen geteilter Jahreszahl / Gekrönter und verzierter Wappenschild. Dav. 3330. 31,91 g. Gefasst in Kordeldraht, Belag, ansonsten sehr schön 200,-



5070

5070 **Erzherzog Leopold V., 1619 - 1632.** Reichstaler 1632, Hall. Geharnischtes Hüftbild mit Krone, Zepter und Schwert, rechts im Feld Jahreszahl .1.6.3.2. / Gekrönter und verzierter Wappenschild umgeben von Kollane des Ordens vom Goldenen Vlies. Walzenprägung. M/T 473. Dav. 3338. Vogelh. vgl. 183.4. 28,62 g. **Prägeglanz. Überdurchschnittliche Erhaltung.** Herrliche Tönung, Stempelfehler am Rand, fast vorzüglich 250,-



5071

5071 **Erzherzog Leopold V., 1619 - 1632.** Reichstaler 1632, Hall. Geharnischtes Hüftbild mit Krone, geschultertem Zepter und Schwert, im rechten Feld Jahreszahl I.6.3.2. / Gekrönter Wappenschild umgeben von Kollane des Ordens vom Goldenen Vlies. Walzenprägung. M/T vgl. 491. Dav. 3338. 28,50 g. Feine Tönung, sehr schön - vorzüglich 150,-



5072

5072 **Erzherzog Leopold V., 1619 - 1632.** 10 Kreuzer 1632, Hall. Geharnischtes Hüftbild mit Krone, geschultertem Zepter und Schwert, im rechten Feld Jahreszahl *I.6.3.2., unten Wertzahl in Oval / Gekrönter Wappenschild umgeben von Kollane des Ordens vom Goldenen Vlies. Walzenprägung. M/T 479. 4,25 g. Kräftige Tönung, Kratzer, Prägeschwäche, sehr schön 30,-



5073

5073 **Ferdinand III., 1637-1657.** Reichstaler 1654 KB, Kremnitz. **Für Ungarn.** Geharnischtes und drapiertes Brustbild nach rechts / Gekrönter und nimbiert Doppeladler mit gekröntem Brustschild und Reichsinsignien, unten geteiltes Münzzeichen K - B, links oben Jahreszahl. Walzenprägung. Herinek 481. Voglhuber 197. Huszár 1242. Dav. 3198. 28,54 g. Dunkle Tönung, leichte Prägeschwäche, sehr schön - vorzüglich 250,-



5074

5074 **Leopold I., 1657-1705.** 15 Kreuzer 1661 CA, Wien. Drapiertes und belorbeertes Brustbild nach rechts, darunter Wertzahl XV in Kartusche / Gekrönter Doppeladler mit Reichsinsignien, darunter Signatur CA in Kartusche. Walzenprägung. Herinek 917. 5,07 g. Feine Tönung, Prägeschwäche, vorzüglich 50,-



5075

5075 **Leopold I., 1657-1705.** Reichstaler 1668, Hall. Geharnischtes und drapiertes Brustbild mit Lorbeerkrantz nach rechts / Gekrönter Wappenschild umgeben von Kollane des Ordens vom Goldenen Vlies, oben geteilte Jahreszahl. Walzenprägung. M./T. 702. Dav. 3240. Voglh. 221.1. 30,04 g. Broschiert, ansonsten vorzüglich 100,-



5076

5076 **Leopold I., 1657-1705.** 6 Kreuzer 1674 SHS, Breslau. Antikisierend geharnischtes und drapiertes Brustbild nach rechts, darunter Wertzahl in Kartusche / Gekrönter Doppeladler mit Brustschild und Reichsinsignien, oben Jahreszahl, unten Signatur SHS (Münzmeister Salomon Hammerschmidt). Walzenprägung. Herinek 1204. 3,11 g. Feine Tönung, winzige Henkelspur, winzige Schrötlingsfehler, vorzüglich 30,-



5077

5077 **Leopold I., 1657-1705.** Breiter Reichstaler 1691 KB, Kremnitz. **Für Ungarn.** Geharnischtes und drapiertes Brustbild mit Lorbeerkrantz nach rechts / Gekrönter und nimbiert Doppeladler mit gekröntem Brustschild und Reichsinsignien, unten geteiltes Münzzeichen K - B, oben geteilte Jahreszahl. Walzenprägung. Herinek vgl. 733f. Huszár 1372. Dav. 3261. Voglh. vgl. 227.2. 28,00 g. Attraktive Eichentönung, etwas justiert, übliche Prägeschwäche, sehr schön 200,-



5078

5078 **Leopold I., 1657-1705.** Reichstaler 1695, Wien. Geharnischtes und drapiertes Brustbild mit Lorbeerkrantz nach rechts / Gekrönter Doppeladler mit Brustschild und Reichsinsignien. Walzenprägung. Voglhuber 234.5. Herinek 595. Dav. 3229. 28,81 g. Attraktive Tönung, an Öse, sehr schön 80,-



5081

5081 **Leopold I., 1657-1705.** Reichstaler 1701, Hall. Geharnischtes und belorbtees Brustbild nach rechts, Umschrift mit REX: / Gekrönter Wappenschild umgeben von Kollane des Ordens vom Goldenen Vlies, oben geteilte Jahreszahl. Walzenprägung. Herinek 649. M./T. 759. Dav. 1003. Voglh. 221.7. 28,71 g. Feine Tönung, Kratzer, sehr schön 150,-



5079

5079 **Leopold I., 1657-1705.** Reichstaler 1695, Wien. Geharnischtes und drapiertes Brustbild mit Lorbeerkrantz nach rechts / Gekrönter Doppeladler mit Brustschild und Reichsinsignien. Walzenprägung. Herinek 595. Dav. 3229. Voglh. 234.5. 28,43 g. Gehenkelt, schön - sehr schön 25,-



5082

5082 **Leopold I., 1657-1705.** 1/2 Reichstaler 1701 KB, Kremnitz. **Für Ungarn.** Geharnischtes und drapiertes Brustbild nach rechts / Gekrönter Doppeladler mit Brustschild und Reichsinsignien, unten im Feld geteiltes Münzzeichen K - B. Walzenprägung. Herinek 851. Huszár 1404. 14,09 g. Feine Tönung, Henkelspur, sehr schön 50,-



5080

5080 **Leopold I., 1657-1705.** 1/2 Reichstaler 1697 KB, Kremnitz. **Für Ungarn.** Geharnischtes und drapiertes Brustbild mit Lorbeerkrantz nach rechts / Gekrönter Doppeladler mit Brustschild und Reichsinsignien, oben geteilte Jahreszahl, unten geteiltes Münzzeichen K - B. Walzenprägung. Herinek 847. 13,29 g. Feine Tönung, sehr schön 80,-



5083

5083 **Leopold I., 1657-1705.** 1/2 Reichstaler 1704 KB, Kremnitz. **Für Ungarn.** Geharnischtes und drapiertes Brustbild mit Lorbeerkrantz nach rechts / Gekrönter und nimbiertes Doppeladler mit gekröntem Brustschild und Reichsinsignien, unten geteiltes Münzzeichen K - B, oben links Jahreszahl. Walzenprägung. Herinek 855. Huszár 1404. 14,14 g. Dunkle Tönung, Kratzer, Prägeschwäche, sehr schön 150,-



5084



5087



5084 **Josef I., 1705 - 1711.** Reichstaler 1710, Hall. Geharnischtes und drapiertes Brustbild mit Lorbeerkrantz nach rechts / Gekrönter und verzierter Wappenschild, umgeben von Kollane des Ordens vom Goldenen Vlies, oben geteilte Jahreszahl. Walzenprägung. M./T. 811. Herinek 131. Voglh. vgl. 245. Dav. 1018. 28,68 g. Feine Tönung, gereinigt, übliche Prägeschwäche, vorzüglich 200,-

5087 **Maria Theresia, 1740-1780.** Reichstaler 1751, Hall. Drapiertes und diademiertes Brustbild nach rechts / Gekrönter und nimbiertes Doppeladler mit Brustschild. Erhabene Randschrift. Herinek 446. Dav. 1155. M./T. 959. Eypelt 79. Voglhuber 274.1. 27,15 g. Attraktive Tönung, minimale Randfehler, Prägeschwäche, schön / sehr schön 100,-



5085



5088



5085 **Karl VI., 1711 - 1740.** Reichstaler 1713, Hall. Geharnischtes und drapiertes Brustbild mit Lorbeerkrantz nach rechts / Gekrönter Doppeladler mit Brustschild und Reichsinsignien. Walzenprägung. M./T. 838. Herinek 332. Voglh. 259.1. Dav. 1050. 28,34 g. Angenehme Tönung, kleine Henkelspur, gutes sehr schön 100,-

5088 **Maria Theresia, 1740-1780.** Reichstaler 1757, Hall. Drapiertes und diademiertes Brustbild nach rechts / Gekrönter und nimbiertes Doppeladler mit Brustschild. Erhabene Randschrift. Herinek 452. Dav. 1121. Fr. 556. M./T. 955. Eypelt 79.7. 27,25 g. Fleckige Tönung, winzige Henkelspur, Graffiti, ansonsten sehr schön 100,-



5086



5089



5086 **Karl VI., 1711 - 1740.** Silbermedaille 1740, von G.W. Kittel. Auf den Ausbruch des Ersten Schlesischen Krieges. Trauernde Silesia auf ovalen Schild gestützt sitzt links des Sarkophags von Kaiser Karl VI., 1711 - 1740, im Abschnitt Jahreszahl / Symbolischer Mars über Schlachtfeld, im Abschnitt KRIEG IN SCHLESIEN - Jahreszahl. Glatter Rand. 32 mm. Olding 901. Slg. Marienburg 4715. Slg. Julius 2274. FuS 4247. 9,51 g. Feine Tönung, minimale Randfehler, sehr schön 75,-

5089 **Maria Theresia, 1740-1780.** Reichstaler 1762, Hall. Drapiertes und diademiertes Brustbild nach rechts / Gekrönter und nimbiertes Doppeladler mit Brustschild. Erhabene Randschrift. Herinek 457. Dav. 1121. M./T. 960. Eypelt 79. Voglhuber 274.1. 26,78 g. Attraktive, dunkle Tönung, winzige Stempelfehler, etwas berieben, leichte Prägeschwäche, fast vorzüglich 100,-



5090



5093



5090 **Maria Theresia, 1740-1780.** Reichstaler 1763, Hall. Drapiertes und diademiertes Brustbild nach rechts / Gekrönter und nimbiertes Doppeladler mit Brustschild. Erhabene Randschrift. Herinek 459. Dav. 1120. M./T. vgl. 961. Eypelt 79. Voglhuber 274.1. 26,50 g. Fleckige Tönung, Belagreste, sehr schön 100,-

5093 **Maria Theresia, 1740-1780.** Konventionstaler 1765 G, Günzburg. Drapiertes und diademiertes Brustbild ohne Witwenschleier nach rechts, ohne Signaturen / Gekrönter Doppeladler mit Brustschild, darunter in Kartusche Münzzeichen G. Erhabene Randschrift. Herinek 491. Dav. 1147. Eypelt 76. Voglhuber 271.1. 27,87 g. Kräftige Tönung, leichte Prägeschwäche, gutes sehr schön 120,-



5091



5094



5091 **Maria Theresia, 1740-1780.** Reichstaler 1764, Hall. Drapiertes und diademiertes Brustbild nach rechts / Gekrönter und nimbiertes Doppeladler mit Brustschild. Erhabene Randschrift. Herinek 460. Dav. 1121. M./T. 963. Eypelt 79. 27,61 g. Feine Tönung, kleine Stempelfehler, sehr schön 100,-

5094 **Maria Theresia, 1740-1780.** 1/2 Taler 1765 G, Günzburg. Antikisierend geharnischtes und drapiertes Brustbild mit Diadem nach rechts / Gekrönter und nimbiertes Doppeladler mit Brustschild, darunter in Kartusche Münzzeichen G. Erhabene Randschrift. Herinek 673. Fr. 764. Eypelt 86. 12,87 g. Attraktive Tönung, notabler Schrötlingsfehler, Felder minimal geglättet, sehr schön 100,-



5092



5095



5092 **Maria Theresia, 1740-1780.** Reichstaler 1765, Hall. Antikisierend geharnischtes und drapiertes Brustbild mit Diadem nach rechts / Gekrönter und nimbiertes Doppeladler mit Brustschild. Erhabene Randschrift. Herinek 470. Dav. 1122. M./T. 966. Eypelt 81. 25,60 g. Feine Tönung, leicht gereinigt, sehr schön 100,-

5095 **Maria Theresia, 1740-1780.** Konventionstaler 1766, Günzburg. Gekrönter Wappenschild von zwei Greifen gehalten, darunter gekreuzter Lorbeer- und Palmzweig / Wertangabe und Jahreszahl in vier Zeilen zwischen gekreuztem Palm- und Lorbeerzweig. Erhabene Randschrift. Herinek 497. Dav. 1148. Eypelt 397a. 27,98 g. Feine Tönung, gutes sehr schön 150,-



5096

5096 **Maria Theresia, 1740-1780.** Reichstaler 1767, Wien. Diademiertes und drapiertes Brustbild mit Witwenschleier nach rechts / Gekrönter und nimbitierter Doppeladler mit Brustschild, unter den Krallen Signaturen I.C. (Münzmeister Johann August von Cromberg) und S.K. (Wardein Sig. Klemmer). Erhabene Randschrift. Herinek 420. Dav. 1114. Eypelt 188. 24,94 g. Feine Tönung, justiert, minimale Fassungsspuren, gutes sehr schön. 100,-



5099



5099 **Maria Theresia, 1740-1780.** Lot. **Anlagensilber.** 7 x Maria-Theresien-Taler, moderne Prägungen. Zusammen gut 160 g Silber fein. **7 Stücke.** Zumeist vorzüglich - Stempelglanz 100,-
Gekauft wie besehen, keine Rückgabe! Sold as is, no return.



5097

5097 **Maria Theresia, 1740-1780.** Taler 1780 (um 1860 - 1900) SF, Wien. Diademiertes Brustbild nach rechts, ovale Brosche mit Perlen, darunter Signatur S.F. / Gekrönter Doppeladler mit Brustschild, Umschrift endet mit 1780.X, drei mittlere Schwanzfedern, Zwischenfedern bei CO.TYR gleich lang. Erhabene Randschrift mit zwei Punkten zwischen ET und CEMENTIA. Hafner 49a1. Leybold T4 (Typ IIIc). 27,91 g. Feine Eichentönung, vorzüglich - Stempelglanz 75,-



5100

5100 **Franz I., 1745-1765.** Reichstaler 1764 IZV, Wien. Antikisierend geharnischtes und drapiertes Brustbild mit Lorbeerkrantz nach rechts, darunter Signatur I.Z.V. (Münzmeister Johann Zanobia Weber) / Gekrönter und nimbitierter Doppeladler mit Brustschild und Reichsinsignien. Erhabene Randschrift. Herinek 124. Dav. 1154. Eyp. 625. 27,15 g. Gereinigt, Prägeschwäche, kleine Stempelfehler, Kratzer, sehr schön 100,-



5098

5098 **Maria Theresia, 1740-1780.** Kronentaler 1780 (1815 - 1830) SF, Mailand oder Venedig. Sogenannter "Maria-Theresien-Taler". Diademiertes und drapiertes Brustbild nach rechts, darunter Signatur S.F., runde Brosche mit neun Perlen (Typ II), Diadem mit sieben Perlen / Gekrönter und nimbitierter Doppeladler mit Brustschild, zwei mittlere Schwanzfedern, 1 in der Jahreszahl ohne Haken. Erhabene Randschrift. Leybold vgl. 2. Dav. 1151. Hafner vgl. 36. 27,66 g. **R!** Kräftige Tönung, justiert, Kratzer, Stempel- und Schrötlingsfehler am Rand, fast sehr schön 50,-



5101

5101 **Josef II., 1765-1790.** Kronentaler 1785, Brüssel. Belorbeerte Büste nach rechts / Blumenkreuz, in den oben drei Winkeln die Kronen der habsburgischen Territorien, im unteren Kleinod des Ordens vom Goldenen Vlies. Erhabene Randschrift. Herinek 189. Dav. 1284. J. 44a. 29,41 g. Feine Tönung, leichte Prägeschwäche, gutes sehr schön 100,-



5102

5102 **Leopold II., 1790-1792.** Silbermedaille 1790, unsigniert. Auf den Besuch von Ferdinand IV. von Sizilien und seiner Gattin Karolina von Österreich in Preßburg (Bratislava) anlässlich der ungarischen Krönung von Leopold II. Brandaltar, darauf angebracht ungarischer Wappenschild, im Abschnitt drei Zeilen Schrift / Zehn Zeilen Schrift. Glatter Rand. 25 mm. Slg. Montenuovo 2218. 4,56 g. **R!** Altgehenkelt, feine Tönung, kleine Kratzer, fast sehr schön 60,-



5105

5105 **Franz II. / I., 1792-1835.** Kronentaler 1794 M, Mailand. **Für Italien.** Belorbeerte Büste nach rechts, darunter Münzzeichen M / Blumenkruz, in den oberen drei Winkeln die Kronen der habsburgischen Territorien, im unteren Kleinod des Ordens vom Goldenen Vlies. Erhabene Randschrift. Jaeckel 134b. Slg. Montenuovo 163. Herinek 489. Dav. 1390. Voglhuber vgl. 307. 29,29 g. Kräftige Tönung, justiert, Portrait leicht nachgearbeitet, ansonsten sehr schön 50,-



5103

5103 **Leopold II., 1790-1792.** Kronentaler 1791 M, Mailand. **Für Italien.** Belorbeerte Büste nach rechts, darunter Münzzeichen M / Blumenkruz, in den oberen drei Winkeln die Kronen der habsburgischen Territorien, im unteren Kleinod des Ordens vom Goldenen Vlies. Erhabene Randschrift. Vogelh. 302. Herinek 44. Dav. 1389. 29,31 g. Feine Tönung, etwas justiert, Prägeschwäche, sehr schön 90,-



5106

5106 **Franz II. / I., 1792-1835.** Taler 1795 C, Prag. **Für Böhmen.** Belorbeerte Büste nach rechts, darunter Münzzeichen C / Blumenkruz, in den oberen drei Winkeln die Kronen der habsburgischen Territorien, unten Kleinod des Ordens vom Goldenen Vlies. Erhabene Randschrift. Dav. 1180. 29,33 g. **R!** Feine Tönung, sehr schön 75,-



5104

5104 **Franz II. / I., 1792-1835.** Kronentaler 1794 M, Mailand. **Für Italien.** Belorbeerte Büste nach rechts, darunter Münzzeichen M / Blumenkruz, in den oben drei Winkeln die Kronen der habsburgischen Territorien, im unteren Kleinod des Ordens vom Goldenen Vlies. Erhabene Randschrift. Mont. 163. Herinek 489. Dav. 1390. Voglhuber 307. 29,36 g. Attraktive Tönung, sehr schön 75,-



5107

5107 **Franz II. / I., 1792-1835.** Kronentaler 1795 H, Günsburg. Belorbeerte Büste nach rechts, darunter Münzzeichen H / Blumenkruz, in den oben drei Winkeln die Kronen der habsburgischen Territorien, im unteren Kleinod des Ordens vom Goldenen Vlies. Erhabene Randschrift. Herinek 484. Dav. 1180. J. 134. 29,40 g. Feine Tönung, sehr schön 60,-



5108

5108 **Franz II. / I., 1792-1835.** Kronentaler 1796 M, Mailand. Für Italien. Belorbeerte Büste nach rechts, darunter Münzzeichen M / Blumenkruz, in den oben drei Winkeln die Kronen der habsburgischen Territorien, im unteren Kleinod des Ordens vom Goldenen Vlies. Erhabene Randschrift. Herinek 491. Dav. 1390. J. 134b. 29,37 g. Feine Tönung, leicht justiert, sehr schön 60,-



5109

5109 **Franz II. / I., 1792-1835.** Kronentaler 1797 H, Günzburg. Belorbeerte Büste nach rechts, darunter Münzzeichen H / Blumenkruz, in den oben drei Winkeln die Kronen der habsburgischen Territorien, im unteren Kleinod des Ordens vom Goldenen Vlies. Erhabene Randschrift. Herinek 486. Dav. 1180. J. 134. 29,29 g. Attraktive Tönung, schön - sehr schön 50,-



5110

5110 **Franz II. / I., 1792-1835.** 20 Kreuzer 1809, Hall. Aufstand unter Andreas Hofer in Tirol. Wertangabe, gekreuzte Zweige und Jahreszahl / Tiroler Adler mit Kranz. Laubrand. Herinek 825. J. 169. 6,64 g. Feine Tönung, gelocht, Schrötlingsfehler, vorzüglich 10,-



5111

5111 **Franz II. / I., 1792-1835.** Taler 1819 A, Wien. Belorbeerte Büste nach rechts, darunter Münzzeichen A / Gekrönter Doppeladler mit Brustschild und Insignien. Erhabene Randschrift. Herinek 304. Rie. 06.04. Huszär 1944. Dav. 7. J. 190. 27,90 g. Attraktive Tönung, sehr schön / gutes sehr schön 100,-



5112

5112 **Franz II. / I., 1792-1835.** Taler 1825 G, Nagybanya. Für Ungarn. Belorbeerte Büste nach rechts, darunter Münzzeichen G / Gekrönter Doppeladler mit Brustschild und Insignien. Erhabene Randschrift. Herinek 356. Huszär 1949. Dav. 9. J. 198. 27,74 g. Kräftige Tönung, schön - sehr schön 50,-



5113

5113 **Franz II. / I., 1792-1835.** Taler 1829 A, Wien. Belorbeerte Büste nach rechts, darunter Münzzeichen A / Gekrönter Doppeladler mit Brustschild und Insignien. Erhabene Randschrift. Kahnt 339. Herinek 347. Dav. 9. Voglhuber 308.4. J. 198. 27,99 g. **Überdurchschnittliche Erhaltung.** Feine winzige Schrötlingsfehler, vorzüglich 120,-



5114

5114 **Franz Josef, 1848 - 1916.** Vereinstaler 1860 A, Wien. Belorbeerte Büste nach rechts, darunter Münzzeichen A / Gekrönter Doppeladler mit Brustschild und Insignien, darunter Jahreszahl. Vertiefte Randschrift. Thun 445ff. Herinek 445. Kahnt 352. J. 312. Dav. 21. 18,38 g. Attraktive Tönung, winzige Randfehler, sehr schön 30,-



5115

5115 **Franz Josef, 1848 - 1916.** Gulden 1871 A, Wien. Belorbeerter Kopf nach rechts, darunter Münzzeichen A / Gekrönter Doppeladler mit Brustschild und Insignien, darunter Wertangabe. Vertiefte Randschrift Herinek 568. J. 335a. 12,33 g. Feine Tönung, sehr schön - vorzüglich / vorzüglich 30,-



5119 1_1.3

5119 **Franz Josef, 1848 - 1916.** AE Bronzemedaille 1901, von Peter Breithut. Auf den 70. Geburtstag von Rechtsanwalt Dr. Max Neuda, 1831 - 1911, gewidmet von der **Freimaurerloge Zukunft in Wien**. Brustbild nach rechts, links im Feld Signatur / Vor Freimaurerstuhl überreichen zwei allegorische Frauengestalten einem Mann einen Kranz, im Abschnitt zwei Zeilen Schrift. Glatter Rand. 60,5 mm. Hauser 7692. Wurzb. 6722. 67,97 g. Braune Tönung, vorzüglich - Stempelglanz 75,-



5116

5116 **Franz Josef, 1848 - 1916.** Doppelgulden 1879, Wien. Auf die Silberhochzeit. Gestaffelte Büsten des Paares nach rechts / Sitzende Fortuna nach links mit Steuerruder und Cornucopia. Vertiefte Randschrift. Thun 464. Herinek 824. J. 369. Dav. 31. 24,78 g. Feine Tönung, kleine Kratzer, ansonsten gutes vorzüglich 80,-



5120

5120 **Franz Josef, 1848 - 1916.** 5 Kronen 1907, Wien. Belorbeerter Kopf nach rechts / Gekrönter Doppeladler mit Brustschild und Insignien, darunter Jahreszahl zwischen geteilter Wertangabe. Vertiefte Randschrift. Herinek 770. J. 377. Dav. 34. 23,95 g. **Weit überdurchschnittliche Erhaltung.** Feine Tönung, winzige Kontaktstellen, fast Stempelglanz 100,-



5117

5117 **Franz Josef, 1848 - 1916.** Doppelgulden 1879, Wien. Auf die Silberhochzeit. Gestaffelte Büsten des Paares nach rechts / Sitzende Fortuna nach links mit Steuerruder und Cornucopia. Vertiefte Randschrift. Herinek 824. Thun 464. Dav. 31. 24,58 g. Feine Tönung, vorzüglich 80,-



5118

5118 **Franz Josef, 1848 - 1916.** Gulden 1882, Wien. Belorbeerter Kopf nach rechts / Gekrönter Doppeladler mit Brustschild und Insignien, darunter Wertangabe. Vertiefte Randschrift. Fr. 1502. J. 342. 12,35 g. **Weit überdurchschnittliche Erhaltung.** Feine Eichentönung, fast Stempelglanz 50,-



5121

5121 **Franz Josef, 1848 - 1916.** AE Tragbares Abzeichen 1914. Auf den IV. Esperanto-Kongress in Franzensbad. Buntmetall, einseitig emailliert. 29,5 x 26,5 mm. 5,98 g. **R! Hübsche Jugendstil-Arbeit.** Tragenadel abgebrochen, getragener Zustand 30,-



5122



5124



5124 **Franz Josef, 1848 - 1916. Lot. 5 Kronen.** 1 x 1907, Wien (Dav. 34. Her. 770. J. 377), 1 x Regierungsjubiläum 1908, Wien (Dav. 35. Her. 771. J. 397) und 1 x 1909, Wien (Dav. 36. Her. 772. J. 380). **3 Stücke.** Sehr schön 60,-
Gekauft wie besehen, keine Rückgabe! Sold as is, no return.

5122 **Franz Josef, 1848 - 1916. Lot. 10 x Gulden** (1 x 1859 A, 1 x 1860 A, 1 x 1861 A, 1 x 1876, 1 x 1877, 1 x 1878, 1 x 1880, 2 x 1888, 1 x 1889), 1 x Doppelgulden 1875 und 1 x Vereinstaler 1858. Dazu **Ungarn**, 5 x Forint (1 x 1869 KB, 1 x 1879 KB, 1 x 1881 KB, 1 x 1884 KB, 1 x 1885 KB). **17 Stücke.** Sehr schön, vorzüglich so teils auch deutlich besser 400,-
Gekauft wie besehen, keine Rückgabe! Sold as is, no return.



5123

5123 **Franz Josef, 1848 - 1916. AE Orden** 1 x Kriegsmedaille 1873, 1 x Medaille auf den Kaiser-Jubiläumsfestzug 1908 (Wurzbach 2648. Hauser 1053) und 1 x Österreichische Kriegererinnerungs-Medaille 1914 / 1918. **3 Stücke.** Getragener Zustand 75,-
Gekauft wie besehen, keine Rückgabe! Sold as is, no return.



5125

5125 **Franz Josef, 1848 - 1916. Lot. 5 Kronen.** 1 x 1900, 1 x 1908 (60. Regierungsjubiläum) und 2 x 1909. **4 Stücke.** Sehr schön 60,-
Gekauft wie besehen, keine Rückgabe! Sold as is, no return.



5126 1:1,3

5126 **Karl, 1916 - 1918.** Orden o.J. (1916 - 1918), von H. Kautsch. **Tapferkeitsmedaille.** Uniformiertes Brustbild nach rechts, darunter Signatur / FORTITVDINI in Lorbeerkrantz, unten zwei gekreuzte Fahnen. Glatter Rand. 40,5 mm. Wurzb. 4305. 22,99 g. Originallöse, an originale Dreiecksband, leicht getragener Zustand. 50,-



5129

5129 **Paris von Lodron, 1619-1653.** Reichstaler 1637, Salzburg. Der Heilige Rudbertus mit Salzfass und Krummstab von vorne, darunter verzierte Wappenkartusche / Madonna mit Krone, Zepter und Kind, darunter verzierte Wappenkartusche unter Kardinalshut. Walzenprägung. Pr. vgl. 1215. Dav. 3504. Zöttl 1488. 28,62 g. Attraktive Eichentönung, leicht berieben, sehr schön 125,-



5127

GEISTLICHKEIT

5127 **SALZBURG, ERZBISTUM. Paris von Lodron, 1619-1653.** Reichstaler 1624, Salzburg. Der Heilige Rudbertus mit Salzfass und Krummstab, über Wappenkartusche / Madonna mit Krone, Zepter und Kind, über von Kardinalshut bekrönter Wappenkartusche. Walzenprägung. Zöttl 1475. Pr. 1197. Dav. 3504. 28,45 g. Kräftige Tönung, sehr schön 300,-



5130

5130 **Guidobald von Thun und Hohenstein, 1654 - 1668.** 1/6 Talerklippe 1661, Salzburg. Der Heilige Rudbertus mit Salzfass und Krummstab sitzend von vorne, darunter Wertangabe in Hochoval / Verzierte Wappenkartusche unter Kardinalshut. Pr. 1499. HZ 1822. 4,76 g. Attraktive Tönung, winzige Henkelspur, gutes sehr schön 50,-



5128

5128 **Paris von Lodron, 1619-1653.** Reichstaler 1624, Salzburg. Der Heilige Rudbertus mit Salzfass und Krummstab von vorne, darunter verzierte Wappenkartusche / Madonna mit Krone, Zepter und Kind, darunter verzierte Wappenkartusche unter Kardinalshut. Walzenprägung. Zöttl vgl. 1475. Pr. vgl. 1197. Dav. 3504. HZ 1475. 25,22 g. Attraktive Eichentönung, Felder poliert, Rand bearbeitet, ansonsten gutes sehr schön 90,-



5131

5131 **Johann Ernst von Thun und Hohenstein, 1687-1709.** Reichstaler 1698 (über 1697), Salzburg. Der Heilige Rudbertus mit Salzfass und Krummstab, über verzierter Wappenkartusche / Madonna mit Krone, Zepter und Kind, über von Kardinalshut bekrönter Wappenkartusche. Walzenprägung. Pr. 1804. Zöttl 2170. HZ 2170. Dav. 3510. 28,78 g. Feine Tönung, sehr schön - vorzüglich 150,-



5132

5132 **Hieronimus von Colloredo, 1772 - 1803.** Konventionstaler 1777 M, Salzburg. Brustbild in geistlichem Ornat nach rechts, darunter Signatur M (Stempelschneider Franz Xavier Matzenkopf) / Ovaler Wappenschild unter Kardinalshut, auf gekröntem Wappenmantel, dieser besteckt mit Krummstab und Schwert, unten Jahreszahl. Laubrand. Pr. 2430. Zöttl 3213. Dav. 1263. 27,90 g. Attraktive Tönung, minimal geglättet, gutes sehr schön 100,-

Wappenschild zwischen geteilter Wertangabe, umgeben von gekreuzten Lorbeerzweigen, darunter Jahreszahl. Erhabene Randschrift. Morin 42. KM 17. 24,78 g. Kräftige Tönung, gutes sehr schön 25,-



5135

5135 **Leopold II., 1865-1909.** 5 Francs 1873, Brüssel. Kopf nach links, darunter Signatur / Gekrönter Wappenschild, zwischen geteilter Wertangabe, umgeben von gekreuzten Lorbeerzweigen, darunter Jahreszahl. Erhabene Randschrift. Dupriez 1168. KM 24. Morin 160. 24,87 g. **Überdurchschnittliche Erhaltung.** Feine Eichentönung, fast vorzüglich 25,-

EUROPÄISCHE MÜNZEN UND MEDAILLEN



5133

5133 **FLANDERN. Philipp II. von Spanien, 1555-1598.** Ecu 1573, Brügge. Sogenannter "Phillippstaler". Geharnischtes Brustbild mit Mühlsteinkragen nach rechts, darunter Jahreszahl / Gekrönter Wappenschild auf Blumenkreuz, zwischen zwei Feuereisen, oben links Münzzeichen Lilie. Dav. 8646. Delm. 36. Vanhoudt 300 (R1). 29,50 g. **R!** Attraktive Tönung, Korrosions Spuren, berieben, schön 40,-



5136

5136 **Albert I., 1909-1934.** AE Bronzemedaille 1910, von D. Michaux. Anlässlich der Weltausstellung in Brüssel. Jeton der Münzstätte Brüssel. Darstellung der Handprägung mit Hammer und Stempel, links darunter Signatur / Darstellung der Maschinenprägung, im Abschnitt zwei Zeilen Schrift und Jahreszahl. Glatter Rand. 30,5 mm. 10,08 g. Hellbraune Tönung, vorzüglich 40,-

BELGIEN



5134

5134 **KÖNIGREICH. Leopold I., 1830-1865.** 5 Francs 1852, Brüssel. Kopf nach links, darunter Signatur / Gekrönter



5137 1:1,5

5137 AE Lot. 1 x Bronzemedaille auf Jules Anspach. 1872, von Charles Wiener. 66 mm. Dazu 1 x Bronzejeton 1879. 30,5 mm. **2 Stücke.** Vorzüglich oder besser 80,-
Gekauft wie gesehen, keine Rückgabe! Sold as is, no return.



5138 1:1,3

BULGARIEN

- 5138 **Ferdinand I., 1887-1918.** Orden o.J. Militärverdienst-Orden, V. Klasse (Ritterkreuz) ohne Krone, mit Schwertern. 20,84 g. **Wohl Verleihung des 1. Weltkriegs.** Ohne Band, leicht getragener Zustand 100,-



5139

DÄNEMARK

- 5139 **Friedrich VII., 1848-1863.** 4 Skilling 1856 VS, Kopenhagen. Kopf nach rechts, darunter Jahreszahl und Signatur / Wertangabe in Eichenkranz. Hede 11b. KM 758.2. 1,85 g. **Prachtexemplar.** Feine Tönung, Stempelglanz 40,-



5140

FRANKREICH

- 5140 **Philippe V., 1316 - 1322.** Gros Tournais o.J. Fußkreuz, Umschrift in zwei Registern / Kastell, umgeben von Umschrift und zwölf Lilien. Dupl. vgl. 238. Laf. vgl. 242. 3,84 g. Feine Tönung, kleine Prägeschwäche, sehr schön 60,-
Ex Sammlung Dr. R.K. Ex Partin Bank 29 (1989), 809.



5141

- 5141 **Karl IX., 1560 - 1574.** Teston 1562 H, La Rochelle. Sogenannter "Premier Type". Geharnischtes und belorbeertes Brustbild nach links / Gekrönter Wappenschild, zwischen zwei jeweils gekrönten Chifren C, unten Münzzeichen H. Duplessy 1063. Lafaurie 895. Ciani 1356. 9,44 g. **R!** Feine Tönung, leicht geglättet, Prägeschwäche, ansonsten sehr schön 180,-



5142

- 5142 **Ludwig XIV., 1643 - 1715.** 1/4 Ecu blanc a la meche courte 1644 A, Paris. Antikisierend geharnischtes und drapiertes Brustbild mit Lorbeerkrantz nach rechts / Gekrönter Lilienschild, darüber Rosette, darunter teilt Münzzeichen .A. die Umschrift. Glatter Rand. Duplessy 1463. Gad. 139. Droulers 272. 6,60 g. Feine Tönung, sehr schön 60,-
Ex Sammlung Dr. R.K. Ex Müller (MZR) 67 (1991), 617.



5143

- 5143 **Ludwig XV., 1715 - 1774.** Ecu de Navarre 1718 D, Lyon. Antikisierend geharnischtes und drapiertes, kindliches Brustbild mit Lorbeerkrantz nach rechts / Gekrönter Wappenschild mit eingezogenen Seiten, unten teilt das Münzzeichen D die Umschrift. Erhabene Randschrift. Dupl. 1657. Gad. 318. Dav. 1327. 24,17 g. Feine Tönung, etwas justiert, sehr schön 100,-
Ex Sammlung Dr. R.K.



5144

- 5144 **Ludwig XV., 1715 - 1774.** Ecu au bandeau 1763 D, Lyon. Büste nach links, darunter Münzzeichen / Gekröntes Wappenoval, zwischen gekreuzten Lorbeerzweigen, darunter Münzzeichen D, oben links Jahreszahl. Erhabene Randschrift. Gad. 322. Dav. 1331. 29,10 g. Attraktive Tönung, justiert, Stempelfehler, winzige Henkelspur, gutes sehr schön 40,-



5145

Ludwig XV., 1715 - 1774. Ecu au Bandeau 1766 L, Bayonne. Büste nach links / Gekröntes Wappenoval zwischen gekreuzten Zweigen, darunter Münzzeichen L. Erhabene Randschrift. Gad. 322. Dav. 1331. 28,91 g. Attraktive Tönung, justiert, sehr schön 50,-



5149

Napoleon I., 1804 - 1814. AE Bronzemedaille 1840, von Antoine Bovy. Auf die Rückführung der Gebeine von Kaiser **Napoleon I.** aus St. Helena nach Paris. Uniformiertes Brustbild nach links, darunter Signatur / Grabstätte Napoleons auf St. Helena. Randpunze BRONZE. 41,5 mm. Bramsen 1990. 39,31 g. Rötliche Tönung, vorzüglich 60,-



5146

Ludwig XVI., 1774 - 1793. Ecu aux rameaux d'olivier 1789 (2. Semester) A, Paris. Uniformiertes Brustbild nach links, im Armabschnitt Signatur B. DUVIV. F. (Stempelschneider Pierre Simon Benjamin Duvivier), in der Umschrift Punkt unter D von LUD. / Drei Lilien in Oval, zwischen gekreuzten Lorbeerzweigen, darunter Münzzeichen A. Erhabene Randschrift. Dupl. 1708. Gad. 356. Dav. 1333. 29,27 g. Feine Tönung, etwas justiert, Prägeschwäche, ansonsten fast vorzüglich 125,-
Ex Sammlung Dr. R.K.



5150

Ludwig XVIII., 1814 - 1824. 5 Francs 1824 A, Paris. Kopf nach links, darunter Signatur MICHAUT F. (Stempelschneider Auguste Francois Michaut) und Pferdekopf nach rechts / Gekrönter Wappenschild zwischen geteilter Wertangabe 5 - F, zwischen gekreuzten Lorbeerzweigen, darunter Jahreszahl zwischen Münzzeichen Anker und A. Vertiefte Randschrift. Gad. 614. Dav. 87. 24,84 g. **Überdurchschnittliche Erhaltung.** Feine Tönung, vorzüglich 160,-



5147

Konsulat, Bonaparte "Premier Consul", 1799 - 1804. 5 Francs 1802 / 1803 (AN XI) A, Paris. Bloße Büste nach rechts, darunter Signatur / Wertangabe in Lorbeerkranz, darunter Jahresangabe nach dem Revolutionskalender, zwischen Münzzeichen. Vertiefte Randschrift. Dav. 82. Gad. 577. 24,09 g. Feine Tönung, berieben, Broschierspuren, Randdellen, fast sehr schön 25,-



5151 1:2



5148

Napoleon I., 1804 - 1814. 1/2 Franc 1808 A, Paris. Belorbeerter Kopf nach rechts, darunter Signatur / Wertangabe in zwei Zeilen in Lorbeerkranz, darunter Jahreszahl und Münzzeichen A. Glatter Rand. Gad. 398. 2,45 g. Dunkle Tönung, fast vorzüglich 40,-

Medailien. Lot. 1 x Silberplakette auf das 25. Jubiläum der Association Belge de la Presse. 1911, von C. Devreese. 60 x 58 mm. Dazu 1 x versilberte Bronzeplakette, Institut Royal des Hautes Etudes Musicales et Dramatiques. 1933, von A. Hebbelinck. 70 x 52,5 mm. **2 Stücke.** Sehr schön - vorzüglich 120,-
Gekauft wie besehen, keine Rückgabe! Sold as is, no return.



5152



5152 Lot. 2 x Landwirtschaftliche Medaille, um 1900.
2 Stücke. Kratzer, Randfehler, fast sehr schön 60,-
Gekauft wie besehen, keine Rückgabe! Sold as is, no return.



5153



5153 **LOTHRINGEN. Karl III., 1545 - 1608.** Teston 1581 F, Nancy. Geharnischtes Brustbild mit Mülsteinkragen nach rechts / Gekrönter Wappenschild, zwischen zwei gekrönten Lothringer Kreuzen, oben Signatur F (Münzmeister Jean Ferry), im Abschnitt Jahreszahl. Flon 647/98. de Saulcy 23.5. 8,93 g. Fleckige Tönung, schön - sehr schön 140,-



5154



5154 **INDOCHINA.** Piaster 1913 A, Paris. Francia sitzend nach links, im Abschnitt Jahreszahl und Signatur / Wertangabe in drei Zeilen und Münzzeichen A, umgeben von Kranz. Riffelrand. Dav. 252. Mazard 227. Lec. 294. 26,95 g. Feine Tönung, winzige Kratzer, fast vorzüglich 25,-



5155

5155 **LOTS. Lot. 5 Francs.** Ludwig XVIII. 1824 A, Louis Philippe 1833 W, Zweite Republik 1848 A, Dritte Republik 1875 A und 1876 A. **5 Stücke.** Sehr schön 125,-
Gekauft wie besehen, keine Rückgabe! Sold as is, no return.



5156



GRIECHENLAND

5156 **KÖNIGREICH. Constantin I., 1913 - 1922.** AE Medaille 1913. Auf den Balkankrieg 1912 - 1913. Kopf nach links / Doppeladler, zwischen Jahreszahlen. 26,5 mm. 13,29 g. **Späterer Guss.** Schön - sehr schön 30,-



5157



GROSSBRITANNIEN

5157 **VEREINIGTES KÖNIGREICH. Georg II., 1727 - 1760.** Shilling 1745 LIMA, London. Geharnischtes und drapiertes Brustbild mit Lorbeerkranz nach links, darunter LIMA / Vier in Kreuzgestellte gekrönte Wappenschilder, mittig Ordensstern. Schräger Riffelrand. ESC 1205. S. 3703. Bull 1724. 5,86 g. Attraktive Tönung, sehr schön 40,-



5158

5158 **Georg V., 1910-1936.** Silbermedaille British War Medal 1914 - 1918. Verliehenes Exemplar mit Randgravur (Royal Fusiliers). 32,07 g. An Tragespange, stärker getragen 70,-



5159

5159 **Elisabeth II., 1952 - 2022.** 2 Pfund (Pounds) 1998. Britannia Silver Ounce. 1 Unze Silber fein. KM 1029. Spink 4500. 32,69 g. Feine Tönung, fast Stempelglanz 25,-



5160

5160 Goldmedaille o.J. (um 1900), unsigniert. Neben Altar stehende Victoria hält Lorbeerkrantz über einen Tennisplatz im Hintergrund / Olivenzweig mit Eichenlaub, freie Gravurfläche, darunter englische Hall Mark für neunkaratiges Gold (375/1000) und Herstellerpunze. 38,5 mm. 24,12 g. **Gold!** In etwas verschlissenen Originalsetui, vorzüglich 750,-
Ex Künker 63 (2020), 1095.



5161

ITALIEN

5161 AE Münzgewicht o.J. Quadratisch, einseitig runder Stempel. 14 x 14 mm. 6,70 g. Feine Tönung, sehr schön - vorzüglich 20,-
Zuweisung nicht gesichert.



5162

5162 AE Lot. 1 x Tragbare Medaille auf Julius Caesar, dazu 1 x italienisches Münzgewicht zu einer piemontesischen Doppia. **2 Stücke.** 60,-
Gekauft wie besehen, keine Rückgabe! Sold as is, no return.



5163

5163 **KÖNIGREICH. Viktor Emanuel II., 1849 - 1878.** 5 Lire 1874 M-NB, Mailand. Kopf nach rechts, darunter Jahreszahl / Gekrönter Wappenschild, behängt mit Ordenskollane, zwischen gekreuzten Lorbeerzweigen, darunter Wertangabe zwischen Münzzeichen und Signatur. Vertiefte Randschrift Mont. 182. Pagani 498. 25,05 g. Attraktive Tönung, winzige Kratzer und Randfehler, sehr schön - vorzüglich 20,-



5164

5164 **Viktor Emanuel II., 1849 - 1878.** AE Siegelplatte o.J. Italienisches Dienstsiegel. Wappenschild auf gekröntem Wappenschild, im Abschnitt drei Zeilen Schrift. 37 x 32 mm. 25,17 g. Dunkle Patina, deutliche Gebrauchsspuren 100,-



5165

Umberto I., 1878 - 1900. Silbermedaille o.J., von Speranza. Auszeichnung für das Offiziersschießen der italienischen Armee. Kopf nach links, darunter Signatur / Adler auf Zielscheibe, zwischen gekreuzten Eichen- und Lorbeerzweig. Glatter Rand. 31 mm. 12,63 g. Originale Trägeöse und Ring, dunkle Tönung, getragener Zustand. 40,-



5166

Umberto I., 1878 - 1900. Prägungen für Eritrea. Tallero zu 5 Lire 1891, Rom. Gekröntes Brustbild nach rechts, darunter Signatur / Gekrönter Adler mit Brustschild, auf gekreuztem Zeptern, im Feld geteilte Wertangabe L - 5, darunter Wertangabe. Riffelrand. MIR 1110a. Gigante 1. Dav. 27. Mont. 80. Pagani 630. 27,95 g. R! Attraktive Tönung, Randfehler, fast vorzüglich 200,-



5167

Viktor Emanuel III., 1900 - 1946, für Eritrea. Tallero 1918 R, Rom. Diademiertes und drapiertes Brustbild der Italia nach rechts / Gekrönter Adler mit Brustschild von Savoyen, darunter Münzzeichen R. Erhabene Randschrift. Montenegro 434. Dav. 28. 28,02 g. Dunkle Tönung, kleine Kratzer, sehr schön - vorzüglich 100,-



5168

FLORENZ. Republik, 1198-1531. Grosso da 6 Soldi o.J. (1509, 2. Semester), Florenz. Heraldische Lilie / Johannes, der Täufer, mit Kreuzstab stehend von vorne, oben links Münzmeisterzeichen des Giovanni Strozz. MIR 68.1. 1,93 g. Kräftige Tönung, sehr schön 75,-



5169

GENUA. Republik, 1139 - 1339. Grosso da 6 Denari o.J., Genua. Kastell / Kreuz. MIR 12. Lunardi 4. 1,61 g. Attraktive Tönung, kleine Prägeschwäche, fast vorzüglich 200,-



5170

MANTUA. Friedrich II., 1519 - 1540. AE Quattrino o.J., Mantua. Belorbeerter Kopf nach links / EPO, darunter Blatt. MIR 405. Bignotti 2. 2,29 g. R! Dunkle Tönung, sehr schön - vorzüglich 50,-



5171

Französische Besetzung unter österreichisch-russischer Belagerung, 1799. AE Soldo di Milan An 7 (1799), Mantua. Fasces mit Beil, darüber phrygische Kappe, zwischen gekreuzten Zweigen, darunter Jahresangabe nach dem Revolutionskalender / Wertangabe in vier Zeilen. Mont. 183. Her. 1212. Pag. 259. MIR 773. 13,11 g. R! Dunkle Patina, sehr schön - vorzüglich 50,-



5172

MODENA. Comune, 1226 - 1293. Grosso o.J., Modena. Mit dem Titel von Kaiser Friedrich II., 1212 - 1250. + IMPERATOR, im Feld kreisförmig angeordnet F. - D. - C. / + u DEMVTIIIA, gotisches M, darin zwei Punkte. CNI 5. Biaggi 1586. Rossi 2718. MIR 615. Zocca 3. 1,40 g. Feine Tönung, sehr schön 100,-



5173

TOSCANA - ETRURIEN. Ferdinand II. Medici 1621-1670. Luigino 1660 A, Livorno. Kopf mit Strahlenkrone nach rechts, darunter Münzzeichen .A. / Gekrönter Wappenschild mit drei Lilien, zwischen den Zacken der Krone geteilte Jahreszahl. MIR 60.3. CNI 5.24. 2,30 g. R! Attraktive Tönung, sehr schön - vorzüglich 125,-



5174



5174 **Cosimo III. de Medici, 1670 - 1723.** Testone 1676, Florenz. Geharnischtes und drapiertes Brustbild nach rechts / Johannes, der Täufer, mit Kreuzstab sitzend nach links, darunter Jahreszahl. Walzenprägung. MIR 332.2. CNI 15/19. 8,80 g. **R!** Attraktive Tönung, Randfehler, leicht dezentriert, gutes sehr schön 90,-



5175



5175 **Gian Gastone de Medici, 1723 - 1737.** 1/2 Giulio o Grosso 1727, Pisa. Verschleierte Büste nach rechts / Kreuz. MIR 462. 1,40 g. **R!** Attraktive Tönung, gutes sehr schön 60,-



5176



5176 **Peter Leopold, 1765 - 1790.** AE Duetto 1785, Florenz. Gekrönte Wappenkartusche / Wertangabe, zwischen gekreuztem Palm- und Lorbeerzweig. Mont. 98. 1,23 g. **R!** Dunkle Tönung, sehr schön 40,-



5177



5177 **Peter Leopold, 1765 - 1790.** Paolo 1788 LTS, Florenz. Drapierte Büste nach rechts, darunter Signatur LTS(ligiert) / Gekröntes Wappenoval auf Malteserkreuz, umgeben von Ordenskollane. Riffelrand. MIR 390.1. Pucci 24. CNI 168.9. 2,70 g. Attraktive Tönung, Kratzer, sehr schön 30,-



5178



5178 **Ferdinand III. von Lothringen, 1790 - 1801.** 2 Paoli 1791 STL, Florenz. Drapierte Büste, darunter Einhorn und Signatur STL(ligiert) / Gekröntes Wappenoval, umgeben von Ordenskollane, darunter geteilte Jahreszahl. Kettenrand. MIR 407. CNI 4. Mont. 146. 5,44 g. **R!** Attraktive Tönung, vorzüglich 150,-



5179



5179 **Ferdinand III. von Lothringen, 1790 - 1801.** 1/2 Paolo 1792 LTS, Florenz. Drapiertes Brustbild nach rechts, darunter Signatur LTS(ligiert) / Gekröntes Wappenoval, behängt mit Ordenskollane, darunter geteilte Jahreszahl. Riffelrand. MIR 409. Montenegro 148. 1,30 g. Attraktive Tönung, leichte Prägeschwäche, vorzüglich 50,-



5180



5180 **Karl Ludwig von Bourbon unter Vormundschaft der Marie Luise. 1803 - 1807.** AE 2 Soldi 1804, Florenz. Gekrönter Wappenschild auf Malteserkreuz / Wertangabe, darunter Jahreszahl. MIR 429. 3,91 g. **R!** Kräftige Tönung, sehr schön 30,-



5181



5181 **Ferdinand III., 1814 - 1824.** AE 2 Soldi 1818, Florenz. Gekrönter Wappenschild auf Malteserkreuz, darunter Münzzeichen Hammer / Wertangabe, darunter Jahreszahl. MIR 440.1. 4,56 g. **Weit überdurchschnittliche Erhaltung.** Dunkle Tönung, vorzüglich - Stempelglanz 50,-



5182



5182 **Ferdinand III., 1814 - 1824.** 1/2 Lira da 10 Soldi 1821 S, Florenz. Gekröntes Wappenoval, darunter Signatur und Münzzeichen / Wertangabe, darunter Jahreszahl. Vertiefte Rändelung. Pagani 76. Gigante 50. Pucci 4. MIR 439.1. 1,92 g. Attraktive Tönung, vorzüglich 30,-



5183



5183 **Ferdinand III., 1814 - 1824.** Lira 1822 S, Florenz. Kopf nach rechts, darunter Münzzeichen S. und Hammer / Wertangabe in Lorbeerkranz, darunter Jahreszahl. Kettenrand. MIR 438.2. Gigante 47. Pagani 73. Pucci 2. 3,93 g. Attraktive Tönung, fast vorzüglich 50,-



5184



- 5184 **Leopold II. von Lothringen, 1824 - 1859.** Fiorino 1826 PC, Florenz. Büste nach rechts, darunter Signatur P.C. und Münzzeichen / Heraldische Lilie, darunter Wertangabe. Riffelrand. MIR 452.1. Gigante 30. Pagani 127. Montenegro 337. 6,78 g. Dunkle Tönung, sehr schön - vorzüglich 40,-



5189



- 5189 **Leopold II. von Lothringen, 1824 - 1859.** Fiorino 1842 GN, Florenz. Büste nach rechts, darunter Signatur und Münzzeichen / Heraldische Lilie, darunter Wertangabe. Riffelrand. Gigante 37. MIR 453.1. Pagani 133. Pucci 8. 6,79 g. Attraktive Tönung, bearbeitete Henkelspur, sehr schön - vorzüglich 75,-



5185



- 5185 **Leopold II. von Lothringen, 1824 - 1859.** 1/2 Fiorino da 50 Quattrini 1827 N, Florenz. Gekrönter Wappenschild, darunter Signatur und Münzzeichen / Wertangabe, darunter Jahreszahl. Riffelrand. MIR 454. Pucci 17. Pagani 141. 3,34 g. Dunkle Tönung, sehr schön - vorzüglich 50,-



5190



- 5190 **Leopold II. von Lothringen, 1824 - 1859.** Paolo 1845 GN, Florenz. Kopf nach rechts, darunter Signatur und Münzzeichen / Gekröntes und mit Ordenskollane behängtes Wappenoval, darunter Jahreszahl. Riffelrand. MIR 457.3. Gigante 51. Pagani 148. 2,71 g. **Prachtexemplar.** Feine Tönung, etwas justiert, vorzüglich - Stempelglanz 50,-



5186



- 5186 **Leopold II. von Lothringen, 1824 - 1859.** Paolo 1832 GN, Florenz. Büste nach rechts, darunter Signatur und Münzzeichen / Gekröntes Wappenoval auf Malteserkreuz, umgeben von Ordenskollane, darunter Jahreszahl. Riffelrand. Gigante 47. Pucci 19. MIR 456.2. Pagani 144. 2,59 g. Attraktive Tönung, sehr schön 30,-



5191



- 5191 **Leopold II. von Lothringen, 1824 - 1859.** 1/2 Paolo 1853 GN, Florenz. Kopf nach rechts, darunter Signatur und Münzzeichen / Gekröntes Wappenoval, behängt mit Ordenskollane, darunter Jahreszahl. Riffelrand. Gigante 59. Pucci 32. MIR 459.1. Pagani 158. 1,34 g. Feine Tönung, fast vorzüglich 30,-



5187



- 5187 **Leopold II. von Lothringen, 1824 - 1859.** 1/2 Paolo 1839 GN, Florenz. Kopf nach rechts, darunter Signatur und Münzzeichen / Gekröntes Wappenoval, behängt mit Ordenskollane, darunter Jahreszahl. Riffelrand. Gigante 57. Pucci 30. MIR 458.2. Pagani 157. 1,40 g. **Weit überdurchschnittliche Erhaltung.** Herrliche Tönung, gutes vorzüglich 50,-



5192



- 5192 **Leopold II. von Lothringen, 1824 - 1859.** 10 Quattrini 1853 N, Florenz. Gekrönter Wappenschild auf Malteserkreuz, darunter Signatur und Münzzeichen / Wertangabe und Jahreszahl. Gigante 65. MIR 460.3. 1,90 g. **Überdurchschnittliche Erhaltung.** Feine Tönung, vorzüglich 50,-



5188



- 5188 **Leopold II. von Lothringen, 1824 - 1859.** AE 3 Quattrini 1839 N, Florenz. Gekrönter Wappenschild, darunter Signatur und Münzzeichen / Wertangabe und Jahreszahl. MIR 464. 2,06 g. **Prachtexemplar.** Dunkle Tönung, fast Stempelglanz 30,-



5193



- 5193 **Leopold II. von Lothringen, 1824 - 1859.** 10 Quattrini 1858, Florenz. Kopf nach rechts, darunter Münzzeichen / Gekrönter Wappenschild, darunter Jahreszahl. Glatter Rand. Gigante 67. MIR 461. Mont. 374. 2,01 g. **Prachtexemplar.** Kräftige Tönung, fast Stempelglanz 50,-



5194 **Lots.** Lot. 1/2 Soldo o.J. (1804/1805) Karl Ludwig; Soldo 1782 und 1823; Quattrino 1778, 1803, 1821, 1827 und 1846; 5 Quattrino 1830; AR-Quattrino 1795; Paolo 1780; 1/4 Fiorino 1827. **12 Stücke.** Verschiedene Erhaltungen 180,-
Gekauft wie besehen, keine Rückgabe! Sold as is, no return.



5195 **VATIKAN / KIRCHENSTAAT. Clemens XI., 1700 - 1721.** 1/2 Piastra 1704 (Anno III) IH, Rom. Religio in Wolken liegend nach rechts trägt Papstwappen / St. Crescentinus zu Pferde nach rechts reitet den Drachen nieder, darunter Jahreszahl zwischen geteilter Signatur I - H. Berman 2391. Muntoni III 57. KM 663. 15,70 g. **R!** Irisierende Tönung, gelocht, sehr schön 100,-



5196 **Sedivakanz, 1758.** 1/2 Scudo 1758, Rom. Von Kardinalshut bekrönte Wappenkartusche des Kardinals G. Colonna, besteckt mit den Schlüsseln Petri, darüber Baldachin / Heiliger Geist in Form einer Taube aus Wolken, darunter durch Wappen geteilte Wertangabe. Laubrand. Muntoni 3. Berman 2886. MIR 2697. 13,01 g. Feine Tönung, sehr schön 100,-



5197 **Gregor XVI., 1831 - 1846.** Scudo 1845 R (Anno XV), Rom. Brustbild in geistlichem Ornat nach links, darunter Signatur und Münzzeichen R. / Wertangabe und Jahreszahl, zwischen gekreuzten Lorbeerzweigen. Riffelrand Gigante 80. Dav. 194. Montenegro 90. Pagani 213. 26,64 g. Attraktive Tönung, kleine Randdellen, fast vorzüglich 80,-



5198 **Pius X., 1903 - 1914.** Abzeichen o.J. (um 1900). 2 x Plastische Rose, auf einem der Blätter in Schreibrschrift La France. Vergoldetes Buntmetall, einseitig hohlgeprägt, rückseitig Tragenadel, jeweils in altem Etui, teils mit handschriftlichen Notizen des Prinzen Alfons von Bayern. Dazu kleine Silberdose mit Einsatz aus Uranglas, auf den Deckel medaillenhafte Einprägung auf das 50. Schützenjubiläum (1911) des kaiserlichen Rats Max Gerstle, auf der Unterseite Hersteller- und Silberpunzen. Höhe ca. 32,5 mm, Durchmesser ca. 70 mm (Dose ex GM 143, Los 5088). **3 Stücke.** Verschiedene Erhaltungen 200,-
Aus dem Nachlass des Prinzen Alfons von Bayern, 1862 - 1933; die beiden Rosen 1909 durch Papst Pius X. überreicht. Gekauft wie besehen, keine Rückgabe! Sold as is, no return.



5199 **Johannes Paul II., 1978 - 2005.** AE Münzsatz 2002 R, Rom. Originalsatz: 1 Cent bis 2 Euro, mit silberner Jahresmedaille. EM V-S1a. **9 Stücke.** Stempelglanz und Polierte Platte gekapselt, mit Zertifikat, in Original-Etui mit Umkarton 300,-
Gekauft wie besehen, keine Rückgabe! Sold as is, no return.



5200



5200 **Johannes Paul II., 1978 - 2005.** 5 Euro 2002 R, Rom. KM 349. Polierte Platte gekapselt, mit Zertifikat, in Original-Etui mit Umkarton 50,-

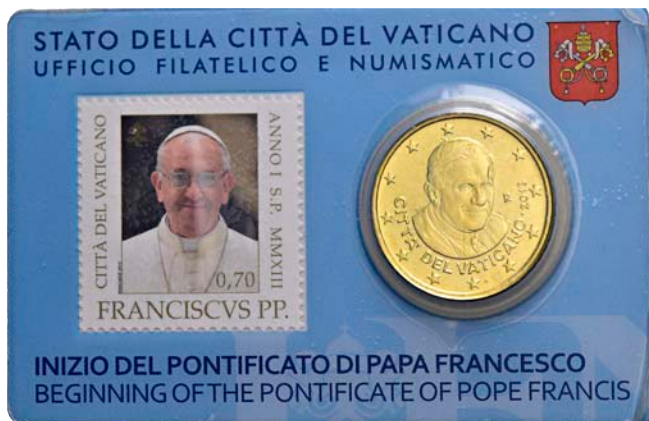

5201 **Franziskus, seit 2013.** AE 50 Cent 2013 R, Rom. Wertangabe / Brustbild halbrechts. Stempelglanz in Originalverpackung mit Briefmarke 20,-



5202

5202 **VENEDIG. Johann I. Corner, 1624 - 1629.** Scudo della croce da 140 Soldi o.J. (1627) GP, Venedig. Verzierter Wappenschild mit Markuslöwen, im Abschnitt Wertzahl *140* / Blumenkreuz, darunter Signatur *G.P* (Münzmeister Giacomo Pesaro). Montenegro 1397. 31,38 g. Feine Tönung, bearbeiteter Schrötlingsfehler, fast sehr schön 200,-



5203

5203 **Johann II. Corner, 1709 - 1722.** Zecchino o.J., Venedig. IOAN* CORNEL. - .S. M. VENET., Doge kniet vor St. Markus, dazwischen Kreuzbanner, im Feld DVX / Christus stehend von vorne in Mandorla mit Sternen. Fr. 1372. KM 481. 3,43 g. **Gold!** Gestopftes Loch, leicht gewellt, sehr schön 200,-



5204

5204 **Ludovico Manin, 1789 - 1797.** Zecchino o.J., Venedig. LVDOV. MANIN - S. M. VENET, rechts kniender Doge vor stehendem St. Markus, dazwischen Kreuzstab, im Feld DVX / Christus stehend von vorne in Mandorla mit Sternen. Papadopoli 4. Paol. 14. Fr. 1445. Gamberini 1926. 3,50 g. **Gold!** Übliche Prägeschwäche, kleine Henkelspur, vorzüglich 150,-



5205

LETTLAND

5205 **5 Lati 1929,** London. Brustbild nach rechts / Wappenschild von Löwen und Greifen gehalten, darunter geteilte Jahreszahl und Wertangabe. Vertiefte Randschrift. KM 9. 24,96 g. Feine Tönung, kleine Kratzer, sehr schön 25,-



5206

5206 5 Lati 1931, London. Brustbild nach rechts / Wappenschild von Löwen und Greifen gehalten, darunter geteilte Jahreszahl und Wertangabe. Vertiefte Randschrift. KM 9. 24,92 g. Feine Tönung, gutes sehr schön 25,-



5210

NIEDERLANDE

5210 **OVERIJSEL. Provinz.** Gulden 1719, Overijssel. Weibliche Personifikation von vorne auf Säule gestützt, in der Rechten Stab, darauf Hut, unten Jahreszahl / Gekrönter Wappenschild zwischen geteilter Wertangabe I - G. Delm. 1184. 8,79 g. Belagreste, Kratzer, sehr schön 80,-



5207

LITAUEN

5207 **Republik, 1918 - 1940..** 10 Litu 1936. Brustbild des Großfürsten **Vytautas** in Krönungsornat nach links / Ritter zu Pferde nach links (Litauisches Wappen). Vertiefte Randschrift. KM 83. 17,88 g. Feine Tönung, fast vorzüglich 40,-



5211

5211 **Provinz.** Gulden 1720, Overijssel. Weibliche Personifikation von vorne auf Säule gestützt, in der Rechten Stab, darauf Hut, unten Jahreszahl / Gekrönter Wappenschild zwischen geteilter Wertangabe I - G. Delm. 1184. 10,25 g. Feine Tönung, sehr schön 65,-



5208

5208 10 Litu 1938. Auf den 20. Jahrestag der Unabhängigkeit. Kopf des Präsidenten **Antanas Smetona** nach links / Staatssymbol, eine Zeile Schrift und Jahreszahlen. Vertiefte Randschrift. KM 84. 17,89 g. Feine Tönung, winzige Kontaktstellen, vorzüglich 125,-



5212

5212 **WESTFRIESLAND. Provinz.** Reichstaler (niederländisch) 1620, Hoorn oder Enkhuizen. Geharnischtes Hüftbild mit geschultertem Schwert und Wappenschild nach rechts / Gekrönter Wappenschild zwischen geteilter Jahreszahl. Delmonte 940. Dav. 4842. 28,54 g. Feine Tönung, minimaler Belag, Schrötlingsfehler, Prägeschwäche, sehr schön / vorzüglich 130,-



5209

5209 Lot. 1 Litas 1925 (KM 76), 2 Litu 1925 (KM 77), 5 Litai 1925 (KM 78) und 5 Litai 1936 (KM 82). **4 Stücke.** Sehr schön - vorzüglich oder besser 50,-
Gekauft wie besehen, keine Rückgabe! Sold as is, no return.



5213

5213 **KÖNIGREICH DER VEREINIGTEN NIEDERLANDE. Wilhelmina, 1890 - 1948.** 1/2 Gulden 1898, Utrecht. Jugendlicher Kopf mit Diadem nach links, darunter Signatur / Gekrönter Wappenschild zwischen geteilter Wertangabe, darüber Jahreszahl, seitlich Münzzeichen. Riffelrand. KM 121. 5,01 g. **R!** Feine Tönung, zaponiert, gutes vorzüglich 30,-



5214

NORWEGEN

5214 **Haakon VII., 1905 - 1938.** 2 Kronen 1907, Kongsberg. Auf die Unabhängigkeit Norwegens von Schweden. Wappenschild mit Ordenskollane auf gekröntem Wappemantel, darüber Wertangabe, darunter von Münzzeichen geteilte Jahreszahl / Vier Zeilen Schrift auf Baum, umgeben von Kranz aus verschränkten Händen. Riffelrand. NM 4. KM 365. 14,96 g. Feine Tönung, zaponiert, fast vorzüglich 50,-



5215

5215 **Haakon VII., 1905 - 1938.** 2 Kroner 1917, Kongsberg. Kopf nach rechts / Gekrönter Wappenschild, umgeben von Ordenskollane, zwischen Wappen der Provinzen, oben Wertangabe, unten durch Münzzeichen geteilte Jahreszahl. Riffelrand. ABH 14. KM 370. 14,96 g. Kräftige Tönung, sehr schön - vorzüglich 30,-



5216

ÖSTERREICH AB 1867

5216 **1. REPUBLIK, 1918 - 1938..** AE Versilberte Bronze-medaille 1927, von M. Rottler. Landwirtschafts- und Gewerbeausstellung Aspeng. Für besondere Verdienste. Bauer mit Pflug und Arbeiter mit Vorschlaghammer beim Schulterchluss, unten links Signatur / Zwei Ähren in Bienenkorb gesteckt, zwischen zwei Wappen, darüber drei Zeilen Schrift. Glatter Rand. 55,5 mm. 62,17 g. **R!** Dunkle Tönung, sehr schön - vorzüglich 40,-



5217

5217 **Lot. 2 Schilling.** Komplette Serie, 1928 - 1937, Wien. **10 Stücke.** Zumeist vorzüglich oder besser 75,-
Gekauft wie besehen, keine Rückgabe! Sold as is, no return.



5218

5218 **2. REPUBLIK, SEIT 1945..** Lot. **Anlagesilber.** 46 x 50 Schilling, verschiedene Typen, darunter 35 x bis 1973 und 11 x ab 1974. Zusammen rund 770 g Silber fein. **46 Stücke.** Zumeist vorzüglich oder besser 375,-
Gekauft wie besehen, keine Rückgabe! Sold as is, no return.



5219

5219 **Lot. Anlagesilber.** 64 x 25 Schilling, verschiedene Typen. Zusammen rund 665 g Silber fein. **64 Stücke.** Zumeist vorzüglich - Stempelglanz 300,-
Gekauft wie besehen, keine Rückgabe! Sold as is, no return.



5220

5220 Lot. **Anlagesilber.** 32 x 100 Schilling, verschiedene Typen. Zusammen rund 490 g Silber fein. **32 Stücke.** Zumeist vorzüglich oder besser 250,-
Gekauft wie besehen, keine Rückgabe! Sold as is, no return.



5221

5221 Lot. **Anlagesilber.** 6 x 25 Schilling, 17 x 50 Schilling (bis 1973), 2 x 50 Schilling (ab 1974), 1 x 100 Schilling 1975 und 1 x 10 Schilling 1971. Zusammen rund 414 g Silber fein. **27 Stücke.** Zumeist vorzüglich 200,-
Gekauft wie besehen, keine Rücknahme / Sold as is, no return.



5222

POLEN

5222 **Sigismund III., 1587 - 1632.** Ort zu 18 Groschen 1624 (über 1623), Danzig. **Für Danzig.** Geharnischtes und drapiertes Brustbild mit Krone und Mühlsteinkragen, im Feld geteilte Jahreszahl I - 6 / Verzierte Wappenkartusche, darüber mindere Jahreszahl .2.4. Walzenprägung. Kopicki 7505 (R). 6,45 g. Feine Tönung, Prägeschwäche, vorzüglich 75,-



5223

5223 **Sigismund III., 1587 - 1632.** Reichstaler 1628 II, Bromberg. Gekröntes und geharnischtes Brustbild mit Mühlsteinkragen und geschultertem Schwert sowie Reichsapfel nach rechts / Gekrönter und von Kollane des Ordens vom Golden Vlies umgebener Wappenschild, zwischen geteilter Signatur I - I (Münzmeister Johann Jakob Jacobson) und geteilter Jahreszahl. Walzenprägung. Kopicki 1375(R). Gum. 1216. Dav. 4316. 28,59 g. **R!** Attraktive Eichentönung, Henkelspur und Fassungsuren, übliche Prägeschwäche, fast vorzüglich 750,-



5224

5224 **Friedrich August I. von Sachsen (August II.), 1697 - 1733.** AE Medaille 1730, von H.P. Großkurt. Auf das Militärlager bei der Schlacht von Mühlsberg. Büste nach rechts / Militärlager von oben, darüber Fama mit Posaune und Wappen nach links, im Abschnitt drei Zeilen Schrift. Glatter Rand. 79 mm. Gebauer 1730.1.1. Dassd. 1325. Hutten-Cz. 2674 (R2). 93,46 g. **Versilberter Bronzeguss.** Vorzüglich 100,-



5225



5225 **Friedrich August II. von Sachsen (August III.), 1733 - 1763.** 18 Gröschler 1755 EC, Leipzig. Antikisierend geharnischte und drapierte Büste mit Krone nach rechts / Gekrönte, runde Wappenkartusche, zwischen gekreuzten Palmenzweigen, links oben Jahreszahl, unten durch Wertzahl geteilte Signatur E - C (Münzmeister Ernst Dietrich Croll). Schräger Riffelrand. Olding 479. Kopicki 2113. Kahnt 688. Gum. 2161. 5,47 g. Feine Tönung, gereinigt, minimale Korrosion, ansonsten vorzüglich 50,-



5229



5229 **Republik, 1919 - 1939.** 10 Zlotych 1933, Warschau. Auf das 250. Jubiläum der Befreiung Wiens durch König **Jan III. Sobieski**. Polnischer Adler, darunter Wertangabe / Brustbild mit Kappe nach rechts. Riffelrand. Parchimowicz 121. KM 23. 21,81 g. Feine Tönung, gereinigt sehr schön 50,-



5226



5226 **Republik, 1919 - 1939.** 5 Zlotych 1928, Warschau. Gekrönter polnischer Adler zwischen doppelter Wertzahl 5, darunter Jahreszahl / Nike schwebt über Wolken nach rechts, unten rechts vertiefte Signatur E.W., links unten Münzzeichen. Vertiefte Randschrift. Parchimowicz 114a. KM 18. 17,92 g. Feine Tönung, sehr schön 100,-



5230



5230 **Republik, 1919 - 1939.** 10 Zlotych 1936, Warschau. Uniformiertes Brustbild des Generals Jozef Pilsudski nach links / Polnischer Adler, darunter Jahreszahl und Wertangabe. Riffelrand. Parchimowicz 124c. Kopicki 3004. 21,91 g. **Überdurchschnittliche Erhaltung.** Herrliche Tönung, winzige Randellen und Kratzer, vorzüglich 50,-



5227



5227 **Republik, 1919 - 1939.** 5 Zlotych 1930, Warschau. Auf das 100. Jubiläum des polnischen Aufstands von 1830. Gekrönter polnischer Adler zwischen doppelter Wertzahl 5, darunter Jahreszahl / Standarte zwischen Jahreszahlen und drei Zeilen Schrift, darunter geteilte Signatur W - J, links unten Münzzeichen. Vertiefte Randschrift. Parchimowicz 115a. KM 19.1. 17,91 g. Feine Tönung, gutes sehr schön 100,-



5231 1:1,3



5231 **Volksrepublik, 1945 - 1989** 20 Zlotych 1979, Warschau. Centrum Zdrowia Dziecka (Kindergesundheitszentrum). Fischer P151. 10,19 g. **Probe. Auflage: 500 Exemplare.** Stempelglanz in Original-Verpackung 50,-



5228



5228 **Republik, 1919 - 1939.** 10 Zlotych 1933, Warschau. Auf das 70. Jubiläum des Aufstands von 1863, Romuald Traugutt. Polnischer Adler, darunter Wertangabe / Brustbild halbrechts, zwischen Jahreszahlen. Riffelrand. Parchimowicz 122. KM 24. 22,10 g. Feine Tönung, kleine Kratzer, vorzüglich 100,-



5232



5232 **Volksrepublik, 1945 - 1989** 200 Zlotych 1987, Warschau. Auf die Fußball-Europameisterschaft 1988. Parchimowicz P452b. 10,68 g. **Probe.** Polierte Platte min.ber. 50,-



5233



5233 **Volksrepublik, 1945 - 1989** 200 Zlotych 1988, Warschau. Auf die Fußball-Weltmeisterschaft 1990. Fischer P293. 17,53 g. **Probe. Auflage: 500 Exemplare.** Stempelglanz 50,-



5237

5237 **Volksrepublik, 1945 - 1989** Lot. **Silbermünzen**, darunter 1 x 50 Zlotych, 2 x 200 Zlotych, 1 x 500 Zlotych, 2 x 5.000 Zlotych, 2 x 10.000 Zlotych, 1 x 20.000 Zlotych und 1 x 50.000 Zlotych, 1974 - 1989. Zusammen gut 130 g Silber fein. **10 Stücke.** Zumeist Polierte Platte, teils min.ber. 100,-
Gekauft wie besehen, keine Rückgabe! Sold as is, no return.



5234



5234 **Volksrepublik, 1945 - 1989** 5.000 Zlotych 1989, Warschau. Der polnische Soldat an den Fronten des Zweiten Weltkriegs - Westerplatte. 16,42 g. Polierte Platte min.ber. 60,-



5235



5235 **Volksrepublik, 1945 - 1989** 5.000 Zlotych 1989, Warschau. Der polnische Soldat an den Fronten des Zweiten Weltkriegs - Westerplatte. 16,60 g. Polierte Platte min.ber. 25,-



5238



5238 **Volksrepublik, 1945 - 1989** Lot. 100 Zlotych 1966 **Probe** (Mieszko und Dabrowka, Parchim. P350a) und 100 Zlotych 1966 MW (Polnisches Jahrtausend, KM 57). **2 Stücke.** Feine Tönung, gutes vorzüglich 75,-
Gekauft wie besehen, keine Rückgabe! Sold as is, no return.



5236 1:2

5236 **Volksrepublik, 1945 - 1989** Lot. **Silbermünzen.** 100 Zlotych, 1973 - 1981. Zusammen rund 230 g Silber fein. **22 Stücke.** Vorzüglich bis Polierte Platte 180,-
Gekauft wie besehen, keine Rückgabe! Sold as is, no return.



5239

5239 **Dritte Republik, seit 1989. Lot. Silbermünzen.** 1 x 100.000 Zlotych 1990 (Solidarnosc), 2 x 200.000 Zlotych (Rowecki und Komorowski), 1 x 200.000 Zlotych 1991 (Verfassung von 1771), 2 x 200.000 Zlotych (Expo 1992 und Entdeckung Amerikas) und 1 x 300.000 Zlotych (Unesco). Zusammen rund 200 g Silber fein. **7 Stücke.** Zumeist Polierte Platte 125,-
Gekauft wie besehen, keine Rückgabe! Sold as is, no return.



5242

5242 **Dritte Republik, seit 1989. Lot.** 1 x 10.000 Zlotych 1990 (Solidarnosc), 2 x 20.000 Zlotych 1993 (Kasimir IV. und Olympiade Lillehammer), dazu 4 weitere polnische Münzen. **7 Stücke.** Vorzüglich oder besser 60,-
Gekauft wie besehen, keine Rückgabe! Sold as is, no return.



5240 1:2

5240 **Dritte Republik, seit 1989. Lot. Silbermünzen.** 200.000 Zlotych, 4 x 1992, 4 x 1993 und 2 x 1994. Zusammen gut 120 g Silber fein. **10 Stücke.** Polierte Platte min.ber. 100,-
Gekauft wie besehen, keine Rückgabe! Sold as is, no return.



5243

5243 **Dritte Republik, seit 1989. Lot. Silbermünzen.** 100.000 Zlotych, 4 x 1991 (Tobruk 1941, Narvik 1940, Dobrzanski, Luftschlacht um England 1940) und 1 x 1992. Zusammen gut 62 g Silber fein. **5 Stücke.** Polierte Platte 50,-
Gekauft wie besehen, keine Rückgabe! Sold as is, no return.



5241

5241 **Dritte Republik, seit 1989. Lot. Silbermünzen.** 1 x 200.000 Zlotych 1991 (Olympiade Barcelona) und 2 x 300.000 Zlotych 1993 (Olympiade Lillehammer und Warschauer Getto-Aufstand). Zusammen gut 85 g Silber fein. **3 Stücke.** Polierte Platte 60,-
Gekauft wie besehen, keine Rückgabe! Sold as is, no return.



5244

5244 **Dritte Republik, seit 1989. Lot.** 200.000 Zlotych 1991, 1 x Tokarzewski und 1 x Okulicki. **2 Stücke.** Polierte Platte min.ber. 30,-
Gekauft wie besehen, keine Rückgabe! Sold as is, no return.



5245



RUMÄNIEN

5245 Silbermedaille o.J. Landespreis für Rindviehzucht. Wappen auf gekröntem Wappenmantel / Leeres Gravurfeld. Glatter Rand. 40,5 mm. 23,17 g. **R!** Dunkle Tönung, gehenkelt, Kratzer, Randfehler, sehr schön 80,-



5246



5246 **KÖNIGREICH. Karl I., 1866 - 1914.** AE Bronzemedaille 1881, signiert J.Ch. Auf die Verkündung der Verfassung und die Krönung des Herrscherpaares. Gestaffelte Köpfe unter Krone nach rechts, im Halsabschnitt Signatur J.CH. / Vier Zeilen Schrift. Glatter Rand, mitgeprägte Öse. 8,56 g. Feine Tönung, vorzüglich - Stempelglanz 30,-



5247

RUSSLAND

5247 **GROSSFÜRSTENTUM / KAISERREICH. Feodor Alexiewitsch, 1676 - 1682.** 5 Dukaten o.J. (1676 - 1682), Moskau. Gekrönter Doppeladler mit Brustschild, umgeben von tropfenförmiger Einfassung. 40,5 mm. 3,87 g. **R!** Einseitig vergoldeter, einseitiger Bleiabschlag. "Novodel". Sehr schön - vorzüglich 150,-



5248

5248 **Johann II., 1682 - 1689.** Doppeldukat o.J., Moskau. Gekrönter Doppeladler mit Zepher und Kreuzglobus. 26 mm. 2,30 g. **R!** Einseitig vergoldeter, einseitiger Bleiabschlag. "Novodel". Prägeschwäche, sehr schön 100,-



5249



5249 **Alexander I., 1801 - 1825.** 5 Kopeken 1818 PS, St. Petersburg. Wertangabe und Münzzeichen S.P.b. (kyrillisch) in Kranz / Doppeladler, unten geteilte Signatur P - S (kyrillisch) und Jahreszahl. Bitkin 268. 1,07 g. Dunkle Färbung, gutes sehr schön 70,-



5250



5250 **Nikolaus I., 1825 - 1855.** AE Versilberte Bronzemedaille o.J. Zur Erinnerung. Büste nach rechts / Zwei Zeilen Schrift. 28 mm (ohne Öse). 14,13 g. **R!** Mit Originalöse und Tragering. Kräftige Tönung, schön / sehr schön 150,-



5251



5251 **Nikolaus I., 1825 - 1855.** 25 Kopeken 1848 SPb-HI, St. Petersburg. Wertangabe, Jahreszahl und Münzzeichen S.P.b. (kyrillisch) zwischen gekreuztem Lorbeer- und Eichenzweig, darüber Krone / Gekrönter Doppeladler mit Schilden und Insignien, unten geteilte Signatur H - I (kyrillisch). Vertiefte Rändelung. Bitkin 335. 5,16 g. Feine Tönung, sehr schön - vorzüglich 50,-



5252



5252 **Nikolaus I., 1825 - 1855.** Silbermedaille 1849. Auf die Niederschlagung des Aufstands in Ungarn und Transylvanien. Gekrönter Doppeladler mit Brustschild und Insignien, darüber strahlendes Gottesauge / Fünf Zeilen Schrift (kyrillisch) und Jahreszahl. Glatter Rand. 29,5 mm. Diakov 589.1. 10,28 g. **R!** Enthenkelt, sehr schön 150,-



5253

- 5253 **Nikolaus I., 1825 - 1855.** 25 Kopeken 1855 SPb-HI, St. Petersburg. Wertangabe, Jahreszahl und Münzzeichen S.P.b. (kyrillisch) zwischen gekreuztem Lorbeer- und Eichenzweig, darüber Krone / Gekrönter Doppeladler mit Schilden und Insignien, unten geteilte Signatur H - I (kyrillisch). Vertiefte Rändelung. Bitkin 53. Uzd. 1722. 5,16 g. **Besserer Jahrgang.** Feine Tönung, sehr schön - vorzüglich 50,-



5257

- 5257 **Nikolaus II., 1894 - 1917.** 10 Rubel 1899 3b, St. Petersburg. Kopf nach links / Gekrönter Doppeladler mit Schilden und Insignien, darunter Wertangabe und Jahreszahl. Vertiefte Randschrift. 7,69 g Gold fein. Bitkin 5. Fr. 179. 8,55 g. **Gold!** Sehr schön - vorzüglich 550,-
Für Anlagegold im Sinne des § 25c Absatz 2 UStG beträgt das Aufgeld lediglich 15 % des Zuschlags.



5254

- 5254 **Alexander II., 1855 - 1881.** 25 Kopeken 1877 SPb-NI, St. Petersburg. Gekrönter Doppeladler mit Schilden und Insignien, unten geteilte Signatur N - I (kyrillisch) / Wertangabe, Jahreszahl und Münzzeichen S.P.b. (kyrillisch) zwischen gekreuztem Lorbeer- und Eichenzweig, darüber Krone. Vertiefte Rändelung. Bitkin 154. 5,21 g. Feine Tönung, vorzüglich 50,-



5258

- 5258 **Nikolaus II., 1894 - 1917.** 10 Rubel 1899 FZ, St. Petersburg. Kopf nach links / Gekrönter Doppeladler mit Schilden und Insignien, darunter Wertangabe und Jahreszahl. Vertiefte Randschrift. 7,70 g Gold fein. Bitkin 6. Fr. 179. 8,56 g. **Gold!** Sehr schön 550,-
Für Anlagegold im Sinne des § 25c Absatz 2 UStG beträgt das Aufgeld lediglich 15 % des Zuschlags.



5255

- 5255 **Nikolaus II., 1894 - 1917.** 10 Rubel 1899 AG, St. Petersburg. Kopf nach links / Gekrönter Doppeladler mit Schilden und Insignien, darunter Wertangabe und Jahreszahl. Vertiefte Randschrift. 7,72 g Gold fein. Bitkin 6. Fr. 179. 8,58 g. **Gold!** Sehr schön - vorzüglich 550,-
Für Anlagegold im Sinne des § 25c Absatz 2 UStG beträgt das Aufgeld lediglich 15 % des Zuschlags.



5259

- 5259 **Nikolaus II., 1894 - 1917.** 10 Rubel 1900 FZ, St. Petersburg. Kopf nach links / Gekrönter Doppeladler mit Schilden und Insignien, darunter Wertangabe und Jahreszahl. Vertiefte Randschrift. 7,72 g Gold fein. Bitkin 7. Fr. 179. 8,58 g. **Gold!** Sehr schön - vorzüglich 550,-
Für Anlagegold im Sinne des § 25c Absatz 2 UStG beträgt das Aufgeld lediglich 15 % des Zuschlags.



5256

- 5256 **Nikolaus II., 1894 - 1917.** 10 Rubel 1899 3b, St. Petersburg. Kopf nach links / Gekrönter Doppeladler mit Schilden und Insignien, darunter Wertangabe und Jahreszahl. Vertiefte Randschrift. 7,71 g Gold fein. Bitkin 5. Fr. 179. 8,57 g. **Gold!** Sehr schön 550,-
Für Anlagegold im Sinne des § 25c Absatz 2 UStG beträgt das Aufgeld lediglich 15 % des Zuschlags.



5260

- 5260 **Nikolaus II., 1894 - 1917.** 10 Rubel 1900 FZ, St. Petersburg. Kopf nach links / Gekrönter Doppeladler mit Schilden und Insignien, darunter Wertangabe und Jahreszahl. Vertiefte Randschrift. 7,73 g Gold fein. Bitkin 7. Fr. 179. 8,59 g. **Gold!** Fast vorzüglich 550,-
Für Anlagegold im Sinne des § 25c Absatz 2 UStG beträgt das Aufgeld lediglich 15 % des Zuschlags.



5261

5261 **Nikolaus II., 1894 - 1917.** 10 Rubel 1902 AP, St. Petersburg. Kopf nach links / Gekrönter Doppeladler mit Schilden und Insignien, darunter Wertangabe und Jahreszahl. Vertiefte Randschrift. 7,74 g Gold fein. Bitkin 9. Fr. 179. 8,60 g. **Gold!** Vorzüglich 550,-
Für Anlagegold im Sinne des § 25c Absatz 2 UStG beträgt das Aufgeld lediglich 15 % des Zuschlags.



5262

5262 AE Lot. 1 x Bronzemedaille auf den Besuch Alexanders III. in Toulon und auf 1 x Bronzemedaille auf Nikolaus II. **2 Stücke.** Verschiedene Erhaltungen 50,-
Gekauft wie besehen, keine Rückgabe! Sold as is, no return.



5263

5263 **RSFSR UND UDSSR, 1921 - 1991.** Münzsatz 1991, Moskau. Auf den ersten Weltraumflug. 3 Rubel (Silberunze) 1991 zusammen mit Medaille 1991 auf Juri Gagarin. **2 Stücke.** Stempelglanz und Polierte Platte, mit Zertifikat, in originalem Etui 40,-
Gekauft wie besehen, keine Rückgabe! Sold as is, no return.



ex 5264

5264 Lot. **Anlagesilber.** Olympiade Moskau 1980. 4 x 14 x 5 Rubel und 4 x 14 x 10 Rubel, 1977 - 1980. Zusammen rund 2.520 g Silber fein. **112 Stücke.** Stempelglanz und Polierte Platte, gekapselt, teils mit Original-Zertifikat 1.250,-
Gekauft wie besehen, keine Rücknahme / Sold as is, no return.



5265

5265 Lot. 1977 - 1980. **Anlagesilber.** Olympische Spiele Moskau 1980. 14 x 10 Rubel und 14 x 5 Rubel. Zusammen rund 625 g Silber fein. **28 Stücke.** Zumeist Stempelglanz, gekapselt 300,-
Gekauft wie besehen, keine Rückgabe! Sold as is, no return.



5266

SCHWEDEN

5266 **Karl XI., 1660 - 1697.** 2 Mark 1666, Stockholm. CAROLVS - REX. SVE., drapiertes Brustbild (Typ mit "Lätzchen") mit Lorbeerkrantz nach links / Drei Kronen zwischen geteilter Jahreszahl 16 - 66, darunter Wertangabe 2. - M., Münzmeisterzeichen * Pfeil nach oben *. SM 111a. 10,46 g. **R!** Schrötlingsfehler, fast sehr schön 150,-



5267

5267 **Karl XI., 1660 - 1697.** 2 Mark 1669, Stockholm. CAROLVS. XI. - REX. SVEICIAE, drapierte Büste mit Lorbeerkrantz nach links / Drei Kronen zwischen geteilter Jahreszahl 16 - 69, darunter Wertangabe 2. - M., ohne Münzmeisterzeichen. SM vgl. 120c. 10,85 g. Winziges Zainende, sehr schön 110,-



5268



5268 **Karl XI., 1660 - 1697.** 2 Mark 1670, Stockholm. CAROLUS. XI. - REX. SUECIAE., drapierte Büste mit Lorbeerkranz nach links / Drei Kronen zwischen geteilter Jahreszahl I 6 - 70, darunter Wertangabe 2. - M.; Münzmeisterzeichen. SM vgl. 121. 9,65 g. **R!** Hübsche Tönung, winziges Zainende, sehr schön 160,-

5271 **Gustav IV. Adolf, 1792 - 1809.** 1/6 Riksdaler 1804 OL, Stockholm. Geharnischtes und drapiertes Brustbild nach rechts / Gekrönte Wappenkartusche umgeben von Ordenskollane, zwischen geteilter Wertangabe, darunter geteilte Signatur O. - L. (Münzmeister Olof Lidijn) und geteilte Jahreszahl. Schräger Riffelrand. Ahlström 39. 6,20 g. Dunkle Tönung, Prägeschwäche, sehr schön - vorzüglich 25,-



5272



5272 **Karl XIII., 1809 - 1818.** Silbermedaille 1815 (geprägt 1915), unsigniert. Prämie der Königlichen Akademie der Wissenschaften. Greiser Bauer nach links gebeugt pflanzt Baum / Krone über drei schwedischen Kronen, mittig fünfstrahliger Stern, im Abschnitt Jahreszahl. Randpunze: SILVER 1915. 31 mm. Hildebrandt 295, 35. Slg. Julius 3518. 12,96 g. Attraktive Tönung, vorzüglich 60,-
Ex GM 192 (2010), 3959.



5269



5269 **Gustav III., 1771 - 1792.** Riksdaler (3 Daler Silvermynt) 1775 OL, Stockholm. Büste nach rechts / Gekröntes Wappen umgeben von Ordenskollane, im Feld geteilte Wertangabe, darunter geteilte Signatur O. - L. (Münzmeister Olof Lidijn) und geteilte Jahreszahl. Erhabene Randschrift. Ahlström 41. Dav. 1734. 28,98 g. Attraktive Tönung, sehr schön 75,-



5273



5273 **Gustav V., 1907 - 1950.** Silbermedaille 1914, von A. Lindberg. Auf die Baltischen Spiele in Malmö. Kopf des Kronprinzen Gustav (VI.) Adolf nach links, darunter Signatur / Drei schwedische Kronen, zwischen gekreuztem Lorbeer- und Palmenzweig, darunter Silberpunzen (darunter schwedische Silberpunze für das Jahr 1920). Glatter Rand. 31,5 mm. 13,38 g. **R!** Herrliche Tönung, vorzüglich - Stempelglanz 120,-
Ex GM 192 (2010), 3966.



5270



5270 **Gustav III., 1771 - 1792.** Riksdaler 1781 OL, Stockholm. Büste nach rechts / Gekrönte Wappenkartusche umgeben von Ordenskollane, zwischen geteilter Wertangabe, darunter geteilte Signatur O. - L. (Münzmeister Olof Lidijn) und geteilte Jahreszahl. Erhabene Randschrift. A.A.H. 47a. Dav. 1736. 29,03 g. Feine Tönung, winzige Kratzer, Prägeschwäche, sehr schön - vorzüglich 120,-



5274



5274 **Gustav V., 1907 - 1950.** Silbermedaille 1914, von A. Lindberg. Auf das 100. Jubiläum der Landwirtschaftskammer Östergötland. Gekrönter Wappenschild in Lorbeerkranz, darunter Signatur / Vier Zeilen Schrift und Jubiläumsdaten. Glatter Rand. 43,5 mm. 40,05 g. Attraktive Tönung, fast Stempelglanz 60,-
Ex GM 192 (2010), 3967.



5271





5275

5275 **Gustav V., 1907 - 1950.** Silbermedaille 1914, von Erik Lindberg. Auf das 100. Jubiläum der Landwirtschaftskammer Södermanlands Län. Säender Landmann nach rechts, im Abschnitt vertiefte Signatur EL(ligiert) / Von Früchtekorb bekrönte und mit Fruchtgirlanden behängte Schrifttafel mit vier Zeilen Schrift, darunter Wappenkartusche zwischen Jubiläumsdaten. Glatter Rand. 52 mm. 67,70 g. Attraktive Tönung, mattiert, vorzüglich 50,-
Ex GM 192 (2010), 3968.



5278

5278 **FREIBURG.** Batzen 1830, Freiburg. Wappenschild zwischen gekreuzten Lorbeerzweigen, im Abschnitt Wertangabe / Verziertes Kreuz, mittig Chiffre C. HMZ 2 286. 2,24 g. Feine Tönung, vorzüglich 20,-



5279

5279 **LUZERN.** 4 Franken (Neutaler) 1814, Luzern. Gekrönte Wappenkartusche, zwischen gekreuzten Palmzweigen, darunter Jahreszahl / Schweizer Landsknecht (Reisläufer) mit Federhut, in der Rechten Hellebarde, in der Linken Wappenschild, im Abschnitt Wertangabe. Laubrand (zweiblättrig). HMZ 2 668b. D.T. 53b. Dav. 364. 29,16 g. Feine Tönung, minimal justiert, sehr schön aus Erstschlag 150,-



5276

SCHWEIZ

5276 **BASEL.** Doppeltaler (2 Reichstaler) o.J. (um 1670 - 1720) IDB, Basel. Basilisk hält verzierte Wappenkartusche, darunter Signatur IDB (Stempelschneider Justin de Beyer) in Kreis von acht verzierten Vogteiwappen / Stadtansicht mit sieben Schiffen auf dem Rhein. Walzenprägung. D./T. 737a. HMZ vgl. 2-98a. Winterstein 13. Dav. 1742. 56,91 g. **R!** Feine Tönung, Felder geglättet, winziges Zainende, vorzüglich / sehr schön 800,-



5280

5280 **NEUENBURG, FÜRSTENTUM.** Marie de Nemours, 1694 - 1707. 20 Kreuzer 1695, Neuenburg. Brustbild mit Haube nach rechts / Gekrönter Wappenschild. HMZ 2 694b. Divo/Tobler 1650b. 4,50 g. **R!** Feine Tönung, schön 40,-



5281

5281 **WAADT.** Franken 1845, Lausanne. Wappenkartusche, umgeben von Eichen- und Lorbeerzweigen, im Abschnitt Datum, **Signatur SIBER (Stempelschneider Jacob Siber) nur links des Wappens / Mann in Tracht mit Hellebarde in der Linken, stützend auf Wappenschild in der Rechten, im Abschnitt Wertangabe.** Glatter Rand. HMZ 2 1001b. DT 227. 7,43 g. **R!** Herrliche Tönung, minimal berieben, Polierte Platte 150,-
Diese Frankenstücke wurden erst 1846 geprägt und am Schützenfest zum Jahrestag der Waadtländer Verfassung als Preise ausgegeben.



5277



5277 **BERN.** "Dukat" 1964. Schweizerkreuz, darunter "Wertangabe" und Jahreszahl / Stadtansicht, darunter Stadtwappen. Riffelrand. 18,5 mm. 3,45 g Gold fein. 3,50 g. **Gold!** Fast Stempelglanz 150,-



5282

5282 **BUNDESSTAAT SEIT 1848.** 1/2 Franken 1851 A, Paris. Sitzende Helvetia nach links, auf Schweizer Schild gestützt, links Signatur, im Abschnitt Münzzeichen / Wertangabe und Jahreszahl in Kranz, darunter Münzzeichen A. Riffelrand. HMZ 2 1205b. Divo 14. 2,51 g. Feine Eichentönung, sehr schön - vorzüglich 50,-



5286

5286 5 Franken 1926 B, Bern. Brustbild eines Alchirten mit Kapuze nach rechts, unten links Signatur / Wertangabe, Wappenschild, Jahreszahl und Münzzeichen B, zwischen Enzian- und Alpenrosenzweigen. Erhabene Randschrift. Dav. 394. Divo 368. 24,87 g. Kräftige Tönung, winzige Kratzer, sehr schön - vorzüglich 50,-



5283

5283 5 Franken 1890 B, Bern. Belorbeerzte Büste der Helvetia nach links, rechts unten Jahreszahl / Wappenkartusche, darüber Stern, im Feld geteilte Wertangabe, zwischen gekreuztem Eichen- und Lorbeerzweig, darunter Münzzeichen B. Erhabene Randschrift. Dav. 392. HMZ 2 1198c. Divo 116. 24,83 g. Attraktive Tönung, winzige Kratzer, sehr schön 30,-



5287

SPANIEN

5287 **KÖNIGREICH. Karl III., 1759 - 1788.** 1/2 Escudo 1788 SC, Sevilla. Büste nach rechts, darunter Jahreszahl / Gekrönte, ovale Wappenkartusche behängt mit Kollane des Ordens vom Goldenen Vlies, zwischen Münzzeichen S und Signatur C. Schräger Riffelrand. Cal. 1318. Cayón 12204. Fr. 279. 1,66 g. **Gold!** Fassungs Spuren, schön - sehr schön 100,-



5284

5284 5 Franken 1923 B, Bern. Brustbild eines Alchirten mit Kapuze nach rechts, unten links Signatur / Wertangabe, Wappenschild, Jahreszahl und Münzzeichen B, zwischen Enzian- und Alpenrosenzweigen. Erhabene Randschrift. Dav. 394. Divo vgl. 354. HMZ 2-1199c. 24,95 g. Feine Eichentönung, minimal berieben, schön - sehr schön / sehr schön 50,-



5288

5288 **Elisabeth II., 1833 - 1868.** 4 Escudos 1867, Madrid. Belorbeerzte Büste nach links, darunter Jahreszahl / Mit Kollane des Ordens vom Goldenen Vlies behängter Wappenschild auf gekröntem Wappenmantel, darunter geteilte Wertangabe, zwischen zwei Sternen. Riffelrand. 3,00 g Gold fein. Cal. 691. Schlumberger 270. Fr. 337. 3,33 g. **Gold!** Fassungs Spuren, berieben, sehr schön 150,-
Für Anlagegold im Sinne des § 25c Absatz 2 UStG beträgt das Aufgeld lediglich 15 % des Zuschlags.



5285

5285 5 Franken 1924 B, Bern. Brustbild eines Alchirten mit Kapuze nach rechts, unten links Signatur / Wertangabe, Wappenschild, Jahreszahl und Münzzeichen B, zwischen Enzian- und Alpenrosenzweigen. Erhabene Randschrift. Dav. 394. Divo 355. HMZ 2 1199d. 24,93 g. **R!** Feine Tönung, winzige Randfehler und Kratzer, vorzüglich 100,-



5289

TSCHECHOSLOWAKEI

5289 **Erste Republik, 1918 - 1938/39.** 10 Kronen 1931, Kremnitz. Staatswappen, darunter Jahreszahl / Personifikation der Republik mit Lindenschössling, im Feld Wertangabe, rechts unten Signatur J.H. Riffelrand. Schön 10. 10,06 g. **Prachtexemplar.** Feine Eichentönung, fast Stempelglanz 25,-



5290

LOTS.

5290 Lot. **Anlagesilber.** Europäischen Münzen von 1875 bis 1993, darunter Frankreich und Russland sowie Philippinen und USA. Zusammen ca. 430 Silber rau (guthaltig). **15 Stücke.** Verschiedene Erhaltungen 160,-
Gekauft wie besehen, keine Rückgabe! Sold as is, no return.



5291

5291 Lot. **Schweden**, Öre 1668. **Polen**, Elbing, Groschen 1635 und **Sachsen**, Dreier 1559 HB, Dresden. **3 Stücke.** Zumeist sehr schön 80,-
Gekauft wie besehen, keine Rückgabe! Sold as is, no return.



5292

5292 Lot. **Sammlungsrest**, darunter Schweiz, Polen, Griechenland, Deutschland, etc. Dazu zwei Silbermedaillen. Zusammen rund 55 g Silber fein enthalten. **41 Stücke.** Verschiedene Erhaltungen 30,-
Gekauft wie besehen, keine Rückgabe! Sold as is, no return.

AMERIKA



5293 1:1,3

BAHAMAS

5293 **Elisabeth II. von Großbritannien, (1952) 1963 - 2022.** 10 Dollars 1973, Franklin Mint. Auf den 10. Jahrestag der Unabhängigkeit. Junges Brustbild mit Krone nach rechts / Santa Maria nach links, darunter Wertangabe. Riffelrand. KM 42. 49,75 g. **Auflage: 63.000 Exemplare.** Polierte Platte, in Originalverpackung, mit Original-Zertifikat 25,-



5294

BOLIVIEN

5294 **SÜDAMERIKA UNTER SPANISCHER REGENTSCHAFT. Karl III., 1759 - 1788.** 8 Reales 1786 (über 1785) PTS-PR, Potosi. Antikisierend geharnischtes und drapiertes Brustbild mit Lorbeerkrone nach rechts, darunter Jahreszahl / Gekrönter Wappenschild, zwischen den Säulen des Herakles. Kettenrand. CC 10865. 25,74 g. Feine Tönung, Prägeschwäche, justiert, Henkelspur, Korrosion, ansonsten fast sehr schön 45,-



ex 5295

KANADA

5295 **Elisabeth II., 1952 - 2022.** Lot. **Anlagesilber.** Olympische Spiele Montreal 1976. 14 x 5 Dollar und 14 x 10 Dollar, 1973 - 1976. Zusammen rund 944 g Silber fein. **28 Stücke.** Stempelglanz, gekapselt 500,-
Gekauft wie besehen, keine Rücknahme / Sold as is, no return.



5296 1:2

- 5296 **Elisabeth II., 1952 - 2022.** Lot. **Anlagesilber.** 12 x Silberdollar, 1935 - 1967 (800/1000 Silber fein), und 9 x Silberdollar 1971 - 1980 (500/1000 Silber fein). Zusammen rund 330 g Silber fein. **21 Stücke.** Vorzüglich oder besser 160,-
Gekauft wie besehen, keine Rückgabe! Sold as is, no return.



5297 1:2



- 5297 **Elisabeth II., 1952 - 2022.** Lot. **Anlagesilber.** 7 x 5 Dollars "Maple Leaf", verschiedene Jahrgänge. Zusammen rund 218 g Silber fein. KM 187. **7 Stücke.** Fast Stempelglanz 125,-
Gekauft wie besehen, keine Rückgabe! Sold as is, no return.



5298 1:2

- 5298 **Elisabeth II., 1952 - 2022.** Lot. **Anlagesilber.** 11 x Silberdollar, 1981 - 1991, und 3 x Silberdollar, 1992 - 1994. Zusammen rund 200 g Silber fein. **14 Stücke.** Fast Stempelglanz 100,-
Gekauft wie besehen, keine Rückgabe! Sold as is, no return.



5299



- 5299 **Elisabeth II., 1952 - 2022.** Lot. **Anlagesilber.** 6 x 5 Dollar Olympiade Montreal. Zusammen rund 135 g Silber fein. **6 Stücke.** Fast Stempelglanz 70,-
Gekauft wie besehen, keine Rückgabe! Sold as is, no return.



5300



- 5300 Lot. 1 Cent bis 1 Dollar, 1902 - 1992, darunter 20 x Silber. Zusammen rund 150 g Silber rau. **ca. 100 Stücke.** Verschiedene Erhaltungen 75,-
Gekauft wie besehen, keine Rückgabe! Sold as is, no return.



5301

PANAMA

5301 Abzeichen (Sterlingsilber) o.J. (um 1915), unsigniert. Wohl auf die Eröffnung des Panama-Kanals. Statue des Christoph Kolumbus am Eingang zum Panamakanal, umgeben von Blütenkranz. 33 x 27 mm, 3,37 g. **R!** Originale Trageöse, dunkle Tönung, sehr schön - vorzüglich 50,-



5304

5304 20 Balboas 1974, Franklin Mint. Auf Simon Bolivar, 1783 - 1830. Kopf halbrechts, darunter Jahreszahl / Wappen, darunter Wertangabe. Riffelrand. KM 31. 130,95 g. Polierte Platte, gekapselt, in Original-Etui mit Original-Zertifikat 60,-



5302

5302 20 Balboas 1971, Franklin Mint. Auf das 150. Jubiläum der Unabhängigkeit. Büste von Simon Bolivar halbrechts, rechts im Feld Jahreszahl / Wappen, darunter Wertangabe. KM 29. 133,12 g. Feine Eichentönung, vorzüglich - Stempelglanz 60,-



5305

VENEZUELA

5305 Goldmedaille 1957, Inter-Change Bank Suiza. Auf Chacao, aus der sogenannten Cacique-Serie. Büste halbrechts / Hand mit Pfeilbündel. Riffelrand. 6,03 g. **Gold!** Fast Stempelglanz 250,-
Kein Versand in die USA / No shipping to the US.



5306

VEREINIGTE STAATEN (USA)

5306 5 Cent 1866, Philadelphia. Stempelschneider James B. Longacre. Große Wertzahl in Sternkreis / Verzierte Wappenkartusche, darunter Jahreszahl. Glatter Rand. KM 96. 4,85 g. Feine Tönung, schön - sehr schön 15,-

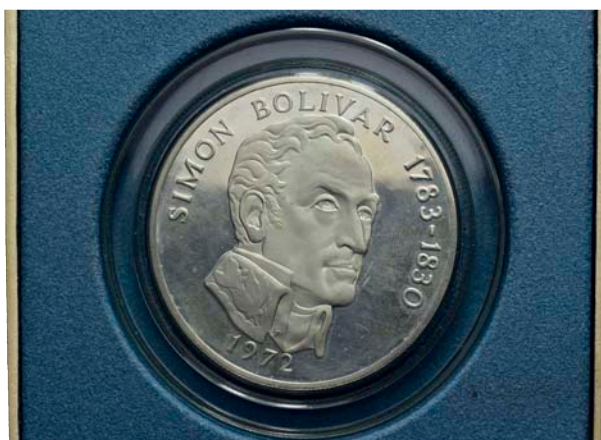

5303

5303 20 Balboas 1972, Franklin Mint. Auf Simon Bolivar, 1783 - 1830. Kopf halbrechts, darunter Jahreszahl / Wappen, darunter Wertangabe. Riffelrand. KM 31. 128,31 g. Spiegelglanz gekapselt, in Original-Schachtel 60,-



5307

5307 1/2 Dollar 1892, Philadelphia. World's Columbian Exposition Chicago. KM 117. 12,35 g. Feine Tönung, Kratzer und Randfehler, sehr schön 20,-



5308



5308 1/2 Dollar 1893, Philadelphia. **World's Columbian Exposition.** KM 117. 12,50 g. Feine Tönung, winzige Kratzer, vorzüglich 40,-



5313



5313 1/2 Dollar 1951, Philadelphia. Booker T. Washington. KM 198. 12,50 g. Feine Tönung, kleine Kratzer, vorzüglich 25,-



5309



5309 1/2 Dollar 1923 S, San Francisco. Monroe Doctrine Centennial. KM 153. 12,54 g. Feine Tönung, kleine Kratzer, gereinigt, gutes sehr schön 30,-



5314



5314 1/2 Dollar 1952, Philadelphia. Goerge Washington-Carver. KM 200. 12,36 g. Feine Tönung, gutes vorzüglich 25,-



5310



5310 1/2 Dollar 1925, Philadelphia. Stone Mountain Memorial. KM 157. 12,47 g. Feine Tönung, gereinigt, sehr schön - vorzüglich 25,-



5315



5311



5311 1/2 Dollar 1926, Philadelphia. Sesquicentennial of American Independence. KM 160. 12,44 g. Feine Tönung, kleine Kratzer, gutes vorzüglich 30,-



5315 Silbermedaille o.J. (1995). California's Diamond Jubilee. One Troy Ounce Silver. 31,53 g. Feine Tönung, Randfehler, ansonsten Polierte Platte 25,-



5312



5312 1/2 Dollar 1936, Philadelphia. Long Island Tercentenary. KM 182. 12,54 g. Feine Tönung, berieben, vorzüglich 30,-

5316 Lot. **Anlagesilber.** 36 x Silberdollar, 1900 - 1996, zusammen gut 900 g Silber fein, darunter 1 x 1900 und 1 x 1923, dazu weitere Kleinmünzensätze, etc. **Aufstellung liegt bei.** 36 Münzsätze. Zumeist Polierte Platte, mit originaler Verpackung und Zertifikat 450,-
Gekauft wie besehen, keine Rückgabe! Sold as is, no return.



5317

5317 Lot. **Anlagesilber**. 9 x Silverdollar American Eagle / Walking Liberty, 1986 - 1992, darunter 3 x 1987. Zusammen rund 280 g Silber fein. **9 Stücke**. Stempelglanz und Polierte Platte, zumeist in Originaltueti mit Umkarton 150,-
Gekauft wie besehen, keine Rückgabe! Sold as is, no return.



5320

5320 Lot. 1 Cent bis 1 Dollar, darunter 33 x Silbermünzen (u.a. 5 x Silverdollar) mit zusammen rund 250 g Silber fein. Dazu 4 x Dollar-Tokens. **ca. 195 Stücke**. Verschiedene Erhaltungen 100,-
Gekauft wie besehen, keine Rückgabe! Sold as is, no return.



5318

5321 Lot. **Kursmünzensätze**, 1987 - 2009, darunter 1 x Premier Silver Proof Set. **55 Münzsätze**. Zumeist Polierte Platte, in originaler Verpackung und mit Zertifikat 100,-
Gekauft wie besehen, keine Rückgabe! Sold as is, no return.

5318 Lot. **Anlagesilber**. 11 x 1 Dollar-Gedenkmünze, verschiedene Typen, 1983 - 1992, Zusammen rund 265 g Silber fein. **11 Stücke**. Fast Stempelglanz oder Polierte Platte min.ber. 130,-
Gekauft wie besehen, keine Rückgabe! Sold as is, no return.



5322



5319

5322 Lot. **Kleinmünzen**, darunter 1 x 3 Cent von 1868, 3 x 5 Cent (1892 - 1910), 2 x Halbdollar (1904 und 1905 S) und 16 x 1 Cent Indian Head. **25 Stücke**. Verschiedene Erhaltungen 50,-
Gekauft wie besehen, keine Rückgabe! Sold as is, no return.

5319 Lot. **Anlagesilber**. 17 x Halbdollar, darunter 5 x Walking Liberty und 12 x Benjamin Franklin. Zusammen gut 190 g Silber fein. **17 Stücke**. Verschiedene Erhaltungen 100,-
Gekauft wie besehen, keine Rückgabe! Sold as is, no return.

AFRIKA

- 5323 Lot. **Sammlungsrest**, darunter 3 x Silberdollar (1992, 1993 und 1996, zusammen rund 72 g Silber fein), 1 x 2 Dollar-Schein 1976 und etwas Beiwerk. Dazu Seychellen Münzsatz 1972 (7 Stücke). Stempelglanz und Polierte Platte, in Original-Verpackung 40,-
Gekauft wie besehen, keine Rückgabe! Sold as is, no return.



5324

- 5324 Lot. 6 x Dollar Eisenhower und 14 x Halbdollar Kennedy (darunter 6 x Silber). **20 Stücke.** Vorzüglich oder besser 20,-
Gekauft wie besehen, keine Rückgabe! Sold as is, no return.



5325

- 5325 Lot. 7 x 1/2 Dollar, 1986 - 1995. Dazu 1 x Tokelau 5 Dollar 1991 Pearl Harbour und 1 x Hutt River 5 Dollar 1991 Desert Storm. **9 Stücke.** Stempelglanz und Polierte Platte 20,-
Gekauft wie besehen, keine Rückgabe! Sold as is, no return.



5326 1:1,3

KONGO

- 5326 **Katanga.** Katanga-Kreuz (Handa) o.J. (vor 1920). Form eines Andreas-Kreuzes, ca. 24,5 x 25,5 cm, ca. 949 g. Opitz S.124. Quiggin S.103. Attraktive Patina 60,-
Primitivgeld der Baluba in Katanga.



5327 1:1,3

- 5327 Katanga-Kreuz (Handa) o.J. (vor 1920). Form eines Andreas-Kreuzes, ca. 21 x 21 cm; ca. 748 g. Opitz S.124. Quiggin S.103. Attraktive Patina 50,-
Primitivgeld der Baluba in Katanga.



5328

SÜDAFRIKA

- 5328 **George VI., 1937 - 1952.** 5 Schilling 1952, Pretoria. Auf das 300. Jubiläum der Besiedlung Südafrikas. Kopf nach links / Segelschiff (Jan van Riebeeck's Dreimaster Drommedaris) vor dem Tafelberg. Riffelrand. KM 41. Schön 62. 28,30 g. Feine Eichentönung, winzige Kontaktstellen, fast Stempelglanz 30,-



5329

5329 **Westafrika.** AE Lot. Bronze-Manillen, darunter 3 x Ritzverzierung sowie einige vom Typ Birmingham. Gesamtgewicht ca. 1277 g. **11 Stücke.** 150,-
Gekauft wie besehen, keine Rückgabe! Sold as is, no return.



5330

5330 AE Lot. Bronze-Manillen, darunter 2 x Ritzverzierung und 1 x Senufo-Dekor, einige vom Typ Birmingham. Gesamtgewicht ca. 1314 g. **10 Stücke.** 150,-
Gekauft wie besehen, keine Rückgabe! Sold as is, no return.

AUSTRALIEN UND OZEANIEN



5331

COOK-INSELN

5331 **Elisabeth II., 1953 - 2022.** 10 Dollar 2007. Bauwerke der Welt. Gekrönte Büste nach rechts, darunter Jahreszahl / Akropolis in Athen, darunter Wertangabe. Feinsilber (999/1000). 31,08 g. Polierte Platte min.ber., ohne Inlay 20,-



5332



5332 **Elisabeth II., 1953 - 2022.** Lot. 1 x 10 Dollar 1990, 500. Jubiläum der Entdeckung Amerikas und 1 x 50 Dollar 1990, Endangered World Wildlife. **2 Stücke.** Polierter Platte min.ber. 25,-
Gekauft wie besehen, keine Rückgabe! Sold as is, no return.

ASIEN



5333

CHINA

5333 **REPUBLIK, 1912 - 1949.** Dollar Jahr 3 (1914 AD), Shanghai. Brustbild von General Yuan Shikai nach links / Wertangabe in zwei Zeichen, umgeben von Kranz. Riffelrand. KM 329. L&M 63. 26,84 g. Kräftige Tönung, sehr schön 80,-



5334

5334 Dollar Jahr 9 (1920 AD), Shanghai. Brustbild von General Yuan Shikai nach links / Wertangabe in zwei Zeichen, umgeben von Kranz. Riffelrand. KM 329. L&M 77. 26,57 g. Kräftige Tönung, sehr schön 80,-



5335

- 5335 Dollar o.J. (1927 AD), Shanghai. Brustbild von Dr. Sun Yat-Sen nach links / MEMENTO, Wertangabe in zwei Zeichen in Kranz. Riffelrand. KM 318a. L&M 49. 26,83 g. Kräftige Tönung, Prägeschwäche, vorzüglich 80,-



5336

- 5336 **GEMISCHTE LOTS.** AE Lot. Diverse Cash-Münzen, verschiedene Dynastien und Regionen. **28 Stücke.** Zumeist um sehr schön mit Belag 150,-
Gekauft wie besehen, keine Rückgabe! Sold as is, no return.



5337

- 5337 **BRITISCH INDIEN. Viktoria, Königin 1858 - 1876, Kaiserin 1877 - 1901.** Tradedollar 1897 B, Bombay. Stehende Britannia mit Schild und Dreizack (darin inkuses Münzzeichen B), links im Hintergrund Segelschiff, im Abschnitt Jahreszahl / Chinesische und arabische Schrift, umher Verzierungen. Riffelrand. KM T5. 26,89 g. Feine Tönung, kleine Kratzer und Randfehler, fast vorzüglich 60,-

INDIEN



5338

- 5338 **NIEDERLÄNDISCH INDIEN.** Pagoda o.J. (1747 - 1784), Negapatnam. Vishnu stehend von vorne / Granuliertes Feld. Fr. 1508. KM 22. 3,40 g. **Gold! R!** Gutes sehr schön 350,-



5339

- 5339 **JAIPUR. Madho Singh II., 1880 - 1922.** Rupie 1909. Schrift / Schrift. KM 147. 11,49 g. Feine Tönung, gutes vorzüglich 250,-



5340

- 5340 **KIDARITEN.** Dinar o.J. Stehender König nach links / Sitzende Ardoksho von vorne. 7,74 g. **Gold! Geringhaltig.** Belagreste, Schrötlingsriss, sehr schön 500,-



5341

- 5341 Dinar o.J. Stehender König nach links / Sitzende Ardoksho von vorne. 7,85 g. **Gold! Geringhaltig.** Schrötlingsriss, fast sehr schön 500,-



5342

- 5342 Dinar o.J. Stehender König nach links / Sitzende Ardoksho von vorne. 7,87 g. **Gold! Geringhaltig.** Prägeschwäche, sehr schön 500,-



5343 Dinar o.J. Stehender König nach links / Sitzende Ardoksho von vorne. 8,01 g. **Gold! Geringhaltig.** Prägeschwäche, Schrötlingsriss, fast sehr schön 500,-



5344 Dinar o.J. Stehender König nach links / Sitzende Ardoksho von vorne. 7,97 g. **Gold! Geringhaltig.** Druckstelle, Schrötlingsrisse, sehr schön 500,-



5345 Dinar o.J. Stehender König nach links / Sitzende Ardoksho von vorne. 8,05 g. **Gold! Geringhaltig.** Druckstelle, Schrötlingsrisse, sehr schön 500,-



5346 **KUSHAN. Kanishka I., 127 - 152.** Stater o.J. Stehender König nach links mit Ankus und Lanze, davor Altar / Nanashao stehend nach rechts mit Zepter und Schale. Fr. 14. Göbl 60. 7,81 g. **Gold! R!** Kleiner Schrötlingsriss, schön - sehr schön 1.000,-

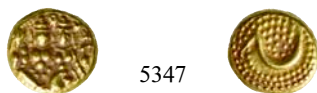

5347 **MYSORE. Haidar Ali, 1174 - 1197 a.H (1761 - 1782 AD).** Pagoda o.J. Siva and Parvati sitzend von vorne / Persisches h auf granuliertem Feld. Fr. 1346. KM 15. 3,41 g. **Gold!** Belagreste, sehr schön 350,-



5348 **YADAVAS VON DEVAGIRI. Ramachandra, ca. 1270 - 1311.** Pagoda o.J. Fünf Punzen, mittig Sonne / Buckel mit Schriftresten. Mitchiner NISWC 645. 3,84 g. **Gold!** Prägeschwäche, sehr schön 350,-
Ex Kroha Nachf. 114 (2020), 1055.



5349 **SONSTIGE.** Fanam o.J. 0,39 g. **Gold!** Sehr schön 40,-



5350 Fanam o.J. 0,32 g. **Gold!** Sehr schön 40,-



5351 Fanam o.J. 0,31 g. **Gold! 299** Sehr schön 40,-

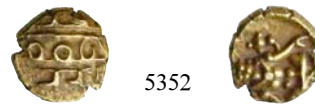

5352 Fanam o.J. 0,34 g. **Gold! 299** Sehr schön 40,-



5353 Fanam o.J. 0,32 g. **Gold!** Sehr schön 40,-



5354 Fanam o.J. 0,32 g. **Gold!** Sehr schön 40,-

















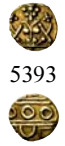



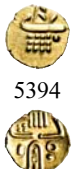





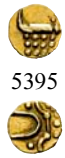

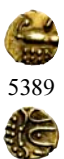

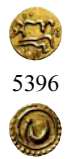

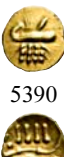

5355 Fanam o.J. 0,37 g. **Gold!** Sehr schön 40,-

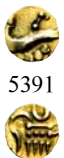

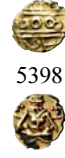





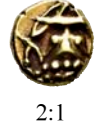

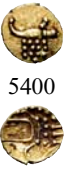

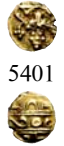











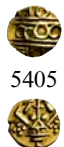

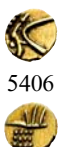

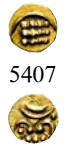

5356 Fanam o.J. 0,38 g. **Gold!** Sehr schön 40,-

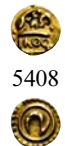
		5357				5365		
5357	Fanam o.J. 0,28 g. Gold! Sehr schön			40,-	2:1			2:1
		5358			5365	Fanam o.J. 0,38 g. Gold! Sehr schön		40,-
5358	Fanam o.J. 0,33 g. Gold! Sehr schön			40,-		5366		
		5359			2:1			2:1
5359	Fanam o.J. 0,40 g. Gold! Sehr schön			40,-	5366	Fanam o.J. 0,33 g. Gold! Sehr schön		40,-
		5360				5367		
5360	Fanam o.J. 0,38 g. Gold! Sehr schön			40,-	2:1			2:1
		5361			5367	Fanam o.J. 0,36 g. Gold! Sehr schön		40,-
5361	Fanam o.J. 0,30 g. Gold! Sehr schön			40,-		5368		
	2:1				2:1			2:1
		5362			5368	Fanam o.J. 0,34 g. Gold! Sehr schön		40,-
5362	Fanam o.J. 0,29 g. Gold! Sehr schön			40,-		5369		
	2:1				2:1			2:1
		5363			5369	Fanam o.J. 0,39 g. Gold! Sehr schön		40,-
5363	Fanam o.J. 0,32 g. Gold! Sehr schön			40,-		5370		
	2:1				2:1			2:1
		5364			5370	Fanam o.J. 0,40 g. Gold! Sehr schön		40,-
5364	Fanam o.J. 0,33 g. Gold! Sehr schön			40,-		5371		
	2:1				2:1			2:1
					5371	Fanam o.J. 0,31 g. Gold! Sehr schön		40,-

							
	2:1	5372	2:1		2:1		2:1
5372	Fanam o.J. 0,31 g.	Gold! Sehr schön	40,-	5379	Fanam o.J. 0,37 g.	Gold! Sehr schön	40,-
							
	2:1	5373	2:1		2:1		2:1
5373	Fanam o.J. 0,34 g.	Gold! Sehr schön	40,-	5380	Fanam o.J. 0,31 g.	Gold! Sehr schön	40,-
							
	2:1	5374	2:1		2:1		2:1
5374	Fanam o.J. 0,36 g.	Gold! Sehr schön	40,-	5381	Fanam o.J. 0,32 g.	Gold! Sehr schön	40,-
							
	2:1	5375	2:1		2:1		2:1
5375	Fanam o.J. 0,30 g.	Gold! Sehr schön	40,-	5382	Fanam o.J. 0,33 g.	Gold! Sehr schön	40,-
							
	2:1	5376	2:1		2:1		2:1
5376	Fanam o.J. 0,35 g.	Gold! Sehr schön	40,-	5383	Fanam o.J. 0,31 g.	Gold! Sehr schön	40,-
							
	2:1	5377	2:1		2:1		2:1
5377	Fanam o.J. 0,37 g.	Gold! Sehr schön	40,-	5384	Fanam o.J. 0,35 g.	Gold! Sehr schön	40,-
							
	2:1	5378	2:1		2:1		2:1
5378	Fanam o.J. 0,33 g.	Gold! Sehr schön	40,-	5385	Fanam o.J. 0,34 g.	Gold! Sehr schön	40,-

					
2:1	5386	2:1	2:1	5393	2:1
5386	Fanam o.J. 0,33 g. Gold! Sehr schön	40,-	5393	Fanam o.J. 0,34 g. Gold! Sehr schön	40,-
					
2:1	5387	2:1	2:1	5394	2:1
5387	Fanam o.J. 0,38 g. Gold! Sehr schön	40,-	5394	Fanam o.J. 0,39 g. Gold! Sehr schön	40,-
					
2:1	5388	2:1	2:1	5395	2:1
5388	Fanam o.J. 0,30 g. Gold! Sehr schön	40,-	5395	Fanam o.J. 0,31 g. Gold! Sehr schön	40,-
					
2:1	5389	2:1	2:1	5396	2:1
5389	Fanam o.J. 0,32 g. Gold! Sehr schön	40,-	5396	Fanam o.J. 0,31 g. Gold! Sehr schön	40,-
					
2:1	5390	2:1	2:1	5397	2:1
5390	Fanam o.J. 0,38 g. Gold! Sehr schön	40,-	5397	Fanam o.J. 0,39 g. Gold! Sehr schön	40,-
					
2:1	5391	2:1	2:1	5398	2:1
5391	Fanam o.J. 0,33 g. Gold! Sehr schön	40,-	5398	Fanam o.J. 0,37 g. Gold! Sehr schön	40,-
					
2:1	5392	2:1	2:1	5399	2:1
5392	Fanam o.J. 0,38 g. Gold! Sehr schön	40,-	5399	Fanam o.J. 0,38 g. Gold! Sehr schön	40,-

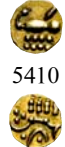
- | | | | |
|---|---|---|------|
|  |  |  | |
| 2:1 | 5400 | 2:1 | |
| 5400 | Fanam o.J. 0,38 g. Gold! Sehr schön | | 40,- |
|  |  |  | |
| 2:1 | 5401 | 2:1 | |
| 5401 | Fanam o.J. Mysore, Kanthirana, Nasra Radscha. 0,38 g. Gold! Sehr schön | | 40,- |
|  |  |  | |
| 2:1 | 5402 | 2:1 | |
| 5402 | Fanam o.J. 0,27 g. Gold! Sehr schön | | 40,- |
|  |  |  | |
| 2:1 | 5403 | 2:1 | |
| 5403 | Fanam o.J. 0,39 g. Gold! Sehr schön | | 40,- |
|  |  |  | |
| 2:1 | 5404 | 2:1 | |
| 5404 | Fanam o.J. 0,31 g. Gold! Sehr schön | | 40,- |
|  |  |  | |
| 2:1 | 5405 | 2:1 | |
| 5405 | Fanam o.J. 0,36 g. Gold! Sehr schön | | 40,- |
|  |  |  | |
| 2:1 | 5406 | 2:1 | |
| 5406 | Fanam o.J. 0,30 g. Gold! Sehr schön | | 40,- |

- | | | | |
|--|--|--|------|
|  |  |  | |
| 2:1 | 5407 | 2:1 | |
| 5407 | Fanam o.J. 0,32 g. Gold! Sehr schön | | 40,- |
|  |  |  | |
| 2:1 | 5408 | 2:1 | |
| 5408 | Fanam o.J. 0,34 g. Gold! Sehr schön | | 40,- |
|  |  |  | |
| 2:1 | 5409 | 2:1 | |
| 5409 | Fanam o.J. 0,40 g. Gold! Sehr schön | | 40,- |
|  |  |  | |
| 2:1 | 5410 | 2:1 | |
| 5410 | Fanam o.J. 0,32 g. Gold! Sehr schön | | 40,- |

- | | | |
|--|--|-----------------------------------|
|  |  | |
| | 5411 | |
| 5411 | AE Tragbares Amulett o.J. Moschee, im Abschnitt eine Zeile Schrift / Palast, im Abschnitt eine Zeile Schrift. 30 mm. 10,57 g. Angegossene Trageöse, sehr schön | 40,- |
| | | <i>Zuweisung nicht gesichert.</i> |

- | | |
|--|--|
|  | |
| 5412 | Lot. 3 x Tempeltoken, o.J. Darstellung eines Tempels / Schrift. 1 x 36 mm und 2 x 28 mm. 3 Stücke. Zumeist sehr schön |
| | 160,- |
| | <i>Gekauft wie besehen, keine Rückgabe! Sold as is, no return.</i> |



5413



- 5413 Lot. 3 x Silberfanam. **3 Stücke.** Sehr schön - vorzüglich 40,-
Gekauft wie besehen, keine Rückgabe! Sold as is, no return.



5414

IRAN

- 5414 **Fath Ali Shah, 1212 - 1250 a.H. (1797 - 1834 AD).** Toman [1231 a.H.] (1815 / 1816 AD). Schrift / Schrift. Fr. 34. KM 753.9. 4,55 g. **Gold!** Von rostigen Stempeln, gebogen, ansonsten vorzüglich 300,-
Ex Sonntag 33 (2020), 176. Kein Versand in die USA / No shipping to the US.



5415

- 5415 **Fath Ali Shah, 1212 - 1250 a.H. (1797 - 1834 AD).** 1/2 Toman 1233 a.H. (1817 / 1818 AD). 2,27 g. **Gold!** Fassungsspuren und Klebereste, Druckstelle, sehr schön - vorzüglich 300,-
Kein Versand in die USA / No shipping to the US.



5416

- 5416 **Muzaffar al-Din Shah, 1313 - 1324 a.H. (1896 - 1907).** 5000 Dinars (5 Kran) 1320 a.H. (1902 AD), Teheran. Löwe vor Sonne und mit erhobenem Schwert schreitet nach links, zwischen gekreuztem Lorbeer- und Eichenzweig / Drei Zeilen Schrift und Jahreszahl unter Krone, zwischen gekreuztem Lorbeer- und Eichenzweig. Riffelrand. Dav. 288. KM 976. 22,96 g. **Überdurchschnittliche Erhaltung.** Feine Tönung, vorzüglich - Stempelglanz 80,-
Kein Versand in die USA / No shipping to the US.



5417 1:1,3

- 5417 **Mohammed Reza Pahlewi, 1942 - 1979.** Münzsatz 1971, Teheran. 2.500 Jahre Persisches Reich. 25 Rials, 50 Rials, 75 Rials, 100 Rials und 200 Rials. **5 Stücke.** Polierte Platte, mit Zertifikat, in Original-Verpackung 125,-
Gekauft wie besehen, keine Rückgabe! Sold as is, no return.
Kein Versand in die USA / No shipping to the US.



5418

JAPAN

- 5418 **Bunsei Ära, 1819 - 1828.** Mameita Gin o.J. 6,11 g. Dunkle Tönung, sehr schön 80,-



5419

NEPAL

- 5419 Lot. Kleine Sammlung 19. / 20. Jahrhundert, zumeist Silber. **12 Stücke.** Verschiedene Erhaltungen 150,-
Gekauft wie besehen, keine Rücknahme / Sold as is, no return.



5420



PHILIPPINEN

5420 **US-Amerikanische Besatzung.** 20 Centavos 1928 M, Manila. Stehende Frau halblinks mit Hammer und Amboss, rechts im Hintergrund Vulkan / Wappenschild mit Adler, darunter Jahreszahl, links davon Münzzeichen M. Riffelrand. KM 174. 4,06 g. **R!** Feine Tönung, zaponiert, sehr schön 25,-



5421



THAILAND

5421 **Patalung, Freier Handelshafen..** Dinar o.J. (19. Jahrhundert). Provinz Pattani. 0,65 g. **Gold!** Sehr schön 40,-
Ex Emporium Hamburg 89 (2020), 1151.



5422



5422 Dinar o.J. (19. Jahrhundert). Provinz Pattani. 0,63 g. **Gold!** Sehr schön 40,-
Ex Emporium Hamburg 89 (2020), 1151.



5423



5423 Dinar o.J. (19. Jahrhundert). Provinz Pattani. 0,59 g. **Gold!** Sehr schön 40,-
Ex Emporium Hamburg 89 (2020), 1151.



5424



5424 Dinar o.J. (19. Jahrhundert). Provinz Pattani. 0,62 g. **Gold!** Sehr schön 40,-
Ex Emporium Hamburg 89 (2020), 1151.



5425



5425 Dinar o.J. (19. Jahrhundert). Provinz Pattani. 0,57 g. **Gold!** Sehr schön 40,-
Ex Emporium Hamburg 89 (2020), 1151.



5426



5426 Dinar o.J. (19. Jahrhundert). Provinz Pattani. 0,60 g. **Gold!** Sehr schön 40,-
Ex Emporium Hamburg 89 (2020), 1151.



5427



5427 Dinar o.J. (19. Jahrhundert). Provinz Pattani. 0,62 g. **Gold!** Sehr schön 40,-
Ex Emporium Hamburg 89 (2020), 1151.



5428



5428 Dinar o.J. (19. Jahrhundert). Provinz Pattani. 0,59 g. **Gold!** Sehr schön 40,-
Ex Emporium Hamburg 89 (2020), 1151.



5429

LOTS

5429 Lot. Unbestimmte Goldprägungen. **Gold! 2 Stücke.** Sehr schön 120,-
Gekauft wie besehen, keine Rückgabe! Sold as is, no return.



5430



5430 Lot. Unbestimmte Goldprägungen. **Gold! 2 Stücke.** Sehr schön 120,-
Gekauft wie besehen, keine Rückgabe! Sold as is, no return.



5431

- 5431 Lot. Unbestimmte Goldprägungen. **Gold! 2 Stücke.** Sehr schön 120,-
Gekauft wie besehen, keine Rückgabe! Sold as is, no return.



5432

- 5432 Lot. Unbestimmte Goldprägungen. **Gold! 2 Stücke.** Sehr schön 120,-
Gekauft wie besehen, keine Rückgabe! Sold as is, no return.



5433

- 5433 Lot. Unbestimmte Goldprägungen. **Gold! 2 Stücke.** Sehr schön 120,-
Gekauft wie besehen, keine Rückgabe! Sold as is, no return.



5434

- 5434 Lot. Unbestimmte Goldprägungen. **Gold! 2 Stücke.** Sehr schön 120,-
Gekauft wie besehen, keine Rückgabe! Sold as is, no return.



5435

- 5435 Lot. Unbestimmte Goldprägungen. **Gold! 2 Stücke.** Sehr schön 100,-
Gekauft wie besehen, keine Rückgabe! Sold as is, no return.



5436

- 5436 Lot. Unbestimmte Goldprägungen. **Gold! 2 Stücke.** Sehr schön 80,-
Gekauft wie besehen, keine Rückgabe! Sold as is, no return.



5437

- 5437 Lot. Unbestimmte Goldprägungen. **Gold! 2 Stücke.** Sehr schön 80,-
Gekauft wie besehen, keine Rückgabe! Sold as is, no return.



5438

- 5438 Lot. Unbestimmte Goldprägungen. **Gold! 2 Stücke.** Sehr schön 80,-
Gekauft wie besehen, keine Rückgabe! Sold as is, no return.



5439

- 5439 Lot. Unbestimmte Goldprägungen. **Gold! 2 Stücke.** Sehr schön 80,-
Gekauft wie besehen, keine Rückgabe! Sold as is, no return.



5440

- 5440 Lot. Unbestimmte Goldprägungen. **Gold! 2 Stücke.** Sehr schön 80,-
Gekauft wie besehen, keine Rückgabe! Sold as is, no return.



5441

- 5441 Lot. Unbestimmte Goldprägungen. **Gold! 2 Stücke.** Sehr schön 80,-
Gekauft wie besehen, keine Rückgabe! Sold as is, no return.



5442

- 5442 Lot. Unbestimmte Goldprägungen. **Gold! 2 Stücke.** Sehr schön 80,-
Gekauft wie besehen, keine Rückgabe! Sold as is, no return.



5443



- 5443 Lot. Kleinsilbermünzen des 19. / 20. Jahrhunderts, darunter 8 x Osmanisches Reich, 7 x Persien und 2 x Britisch Indien. **17 Stücke.** Alle gehenkelt, teils vergoldet, verschiedene Erhaltungen 80,-
Gekauft wie besehen, keine Rücknahme / Sold as is, no return.
Kein Versand in die USA / No shipping to the US

PAPIERGELD



5444 1:1,3



LOTS

- 5444 Lot. Sammlung deutscher Banknoten, darunter einiges an BDL, Goldgedecktes Notgeld Württemberg, Kaiserreich, Inflation (auch lokales Notgeld mit etwas Österreich), Renten- und Reichsmarkscheine (auch bessere), Besatzungsausgabe 1944, DDR, etwas Reichsbahn. **Fundgrube!** Verschiedene Erhaltungen 400,-
Gekauft wie besehen, keine Rückgabe! Sold as is, no return.

KAUKASIEN



5445

ARMENIEN

- 5445 AE Lot. ca. 11. - 15. Jahrhundert. Mittelalterliche Bronzemünzen. **61 Stücke.** Zumeist schön - sehr schön 250,-
Gekauft wie besehen, keine Rückgabe! Sold as is, no return.

ISLAM



5446



ARTUQIDEN VON MARDIN

- 5446 **Husam ad-din Yuluq-Arslan, 580 - 597 a.H. (1184 - 1201 AD).** AE Dirham o.J. Frontales Brustbild mit Stirnband und umgehängtem Mantel / Drei Zeilen Schrift in sechsstrahligem Stern aus Punktlinien. Album 1829. S/S Type 33. ICV 1206. 11,18 g. Dunkle Patina, gutes sehr schön 50,-



5447



GHAZNAWIDEN

- 5447 **Yamin al-Dawla Abu'l-Qasim Mahmud, 388 - 421 a.H. (998 - 1030 AD).** Dinar Jahr nicht lesbar. Herat. Schrift / Schrift. Album 1607. 4,12 g. **Gold!** Prägeschwäche, sehr schön 250,-



5448



- 5448 **Yamin al-Dawla Abu'l-Qasim Mahmud, 388 - 421 a.H. (998 - 1030 AD).** Dinar Jahr nicht lesbar. Schrift / Schrift. Album 1607. 3,48 g. **Gold!** Prägeschwäche, sehr schön 200,-



5449



- 5449 **Zahir al daulah Ibrahim, 451 - 492 a.H. (1059 - 1099 AD).** Dinar Jahr nicht lesbar, Ghazna. Schrift / Schrift. Mitch. 790. Album 1637. 3,54 g. **Gold! Blassgold.** Prägeschwäche, sehr schön 200,-



5450



- 5450 **Zahir al daulah Ibrahim, 451 - 492 a.H. (1059 - 1099 AD).** Dinar Jahr nicht lesbar, Ghazna. Schrift / Schrift. Album 1637. Mitch. vgl. 790. 3,29 g. **Gold! Blassgold.** Prägeschwäche, sehr schön 200,-



5451



- 5451 **Zahir al daulah Ibrahim, 451 - 492 a.H. (1059 - 1099 AD).** Dinar Jahr nicht lesbar, Ghazna. Schrift / Schrift. Mitch. vgl. 790. 3,69 g. **Gold! Blassgold.** Prägeschwäche, sehr schön 200,-



5452

ILKHANE

- 5452 Lot. 30 x Dirham, 14. Jahrhundert. **30 Stücke.** Übliche Prägeschwäche, sehr schön oder besser 300,-
Gekauft wie besehen, keine Rückgabe! Sold as is, no return.



5453

KHWARIZMSHAHS

5453 'Ala al-Din Muhammad, 596 - 617 a.H. (1200 - 1220 AD). Dinar Jahr nicht lesbar. Schrift / Schrift. Album 1712. 2,66 g. **Gold!** Prägeschwäche, Schrötlingsrisse, sehr schön / schön 250,-



5456



5456 **Muhammad V., 1327 - 1336 a.H. (1909 - 1918 AD).** Lot. 14 x 5 Kurush, diverse Jahrgänge, Konstantinopel. **14 Stücke.** Alle gehenkelt oder gelocht, verschiedene Erhaltungen 120,-
Gekauft wie besehen, keine Rücknahme / Sold as is, no return.



5454



5454 'Abd al-Hamid II., 1293 - 1327 H. (1876 - 1909). Lot. 8 x 5 Kurush, diverse Jahrgänge, Konstantinopel. **8 Stücke.** Alle gehenkelt, verschiedene Erhaltungen 50,-
Gekauft wie besehen, keine Rücknahme / Sold as is, no return.



5455

5455 **Muhammad V., 1327 - 1336 a.H. (1909 - 1918 AD).** 5 Kurush 1327/3 a.H. (1910 / 1911 AD), Konstantinopel. Tughra mit Reshad, umgeben von Halbmonden und Sternen / Drei Zeilen Schrift und Antrittsjahr, umgeben von Halbmonden und Sternen. Riffelrand. KM 750. 5,82 g. Altgehenkelt, sehr schön 20,-

LOTS



5457

AUSLÄNDISCHE MÜNZEN & MEDAILLEN

5457 **AMERIKA.** Münzsatz "Entdeckung der neuen Welt". Silbermünzen aus Bahamas, Barbados und Jamaica. **6 Stücke.** Polierte Platte, in zugehöriger Schatulle 100,-
Gekauft wie besehen, keine Rückgabe! Sold as is, no return.



5458

5458 **ALLE WELT.** Lot. **Anlagesilber.** 71 x Silbermünzen und 12 x Silbermedaillen, ab dem 19. Jahrhundert, darunter 5 x Maria-Theresia-Taler 1780 (moderne Prägung), 1 x Frankfurt Gulden 1863 und Kursmünzen der USA. Zusammen rund 1085 g Silber rau. **ca. 83 Stücke.** Verschiedene Erhaltungen 400,-
Gekauft wie besehen, keine Rückgabe! Sold as is, no return.



5459

5459 Lot. **Silbermünzen.** 1912 - 1994, darunter **Bulgarien, 1 Lew 1912** und Kuba, 5 Pesos 1981 Pinta. Dazu 5 x unedle Stücke. Zusammen rund 220 g Silber fein. **24 Stücke.** Verschiedene Erhaltungen 100,-
Gekauft wie besehen, keine Rückgabe! Sold as is, no return.
Kein Versand in die USA / No shipping to the US



5460



5460 Lot. **Rumänien.** 250 Lei 1940, Bukarest (Schäffer/Stambuliu 112). Dazu **USA** Halfdollar 1917 D, Denver (KM 142) und Halfdollar Washington 1982 D, Denver (KM 208). **3 Stücke.** Sehr schön und vorzüglich 40,-
Gekauft wie besehen, keine Rückgabe! Sold as is, no return.



5461

5461 **VERMISCHTES.** Lot. **Schmelzgold**, diverse Stücke. Zusammen gut 12,50 g Gold fein. **Gold! 5 Stücke.** 550,-
Gekauft wie besehen, keine Rückgabe! Sold as is, no return.



5462

5462 Lot. **Sammlungsrest.** Münzen, Medaillen, etc. von der Antike bis zum 20. Jahrhundert, darunter 7 x islamische Münzen, 1 x 1 Mark 1924 J, 1 x Tropfkopeke, 3 x Münzgewicht, 1 x Grenzmarke, 1 x Vatikan Lira 1866, 5 x mittelalterliche Pfennige und 1 x Sesterz der Faustina II. **Fundgrube!** ca. **108 Stücke.** Verschiedene Erhaltungen 150,-
Gekauft wie besehen, keine Rückgabe! Sold as is, no return.



5463

5463 Lot. **Sammlungsrest.** Münzen und Medaillen von 18. bis zum 20. Jahrhundert. Guter Silberanteil. **17 Stücke.** Verschiedene Erhaltungen 125,-
Gekauft wie besehen, keine Rücknahme / Sold as is, no return.



5464

5464 Lot. **Sammlungsrest.** 17. - 20. Jahrhundert, darunter Kaiserreich, Weimarer Republik und Drittes Reich, etwas Altdeutschland und Europa. **Fundgrube!** **75 Stücke.** Verschiedene Erhaltungen 120,-
Gekauft wie besehen, keine Rückgabe! Sold as is, no return.



5465

5465 Lot. **Sammlungsrest.** Vom Mittelalter bis zum 21. Jahrhundert, dabei etwas Nominal (17 DM und 20 Euro), guter Silberanteil von zusammen gut 170 g Silber rau. Bunte Mischung. **38 Stücke.** Verschiedene Erhaltungen 100,-
Gekauft wie besehen, keine Rückgabe! Sold as is, no return.

5466 Lot. Hübsche, kleine Sammlung. **Fundgrube!** Verschiedene Erhaltungen. 100,-



5467

5467 Lot. Diverse Münzen und Medaillen, darunter 1 x große Bronzemedaille auf den 100. Todestag von Friedrich von Schiller, 1 x Venezuela 5 Bolivares 1936 (KM 24.2) und 1 x Maria-Theresia-Taler 1780 (moderene Prägung). **40 Stücke.** Verschiedene Erhaltungen 50,-
Gekauft wie besehen, keine Rückgabe! Sold as is, no return.
Kein Versand in die USA / No shipping to the US.

SIEGEL



5468

5468 Lot. **Anlagesilber.** 3 x Feinsilbermedaillen auf Ludwig II. von Bayern, zusammen rund 90 g Silber fein. Dazu 7 x USA, darunter 3 x Kennedy-Halbdollars und 1 x Mercury-Dime. **10 Stücke.** Verschiedene Erhaltungen 40,-
Gekauft wie besehen, keine Rücknahme / Sold as is, no return.



5469

MEDAILLEN

5469 Lot. **Anlagesilber.** 7 x Moderne Silbermedaillen, zusammen rund 240 g Silber rau. Dazu 12 x 1 Euro Münzen aus verschiedenen Ländern. **19 Stücke.** Stempelglanz und Polierte Platte 100,-
Gekauft wie besehen, keine Rückgabe! Sold as is, no return.



5470



5470 **Sammlung Ganzmetallpertschäfte.** AE Überwiegend 18. Jahrhundert. Platten aus Eisen- oder Messingschnitt. Höhe zwischen 62 und 72 mm. Verschiedene Wappen. **5 Stücke.** Intakt 150,-
Gekauft wie besehen, keine Rücknahme / Sold as is, no return.



5471



5471 **Sammlung kleine Ganzmetallpertschäfte.** AE 18. / 19. Jahrhundert. Eisen und Messing. Höhe zwischen 47 und 55 mm. Verschiedene Wappen. **5 Stücke.** Intakt 80,-
Gekauft wie besehen, keine Rücknahme / Sold as is, no return.



5472



5472 **Sammlung kleine Ganzmetallpetschafte.** AE 18. / 19. Jahrhundert. Eisen und Messing. Höhe zwischen 44 und 62 mm. Verschiedene Wappen. **5 Stücke.** Intakt 80,-
Gekauft wie besehen, keine Rücknahme / Sold as is, no return.



5473



5473 **Sammlung kleine Ganzmetallpetschafte.** AE 18. / 19. Jahrhundert. Eisen und Messing. Höhe zwischen 44 und 60 mm. Verschiedene Wappen. **5 Stücke.** Intakt 80,-
Gekauft wie besehen, keine Rücknahme / Sold as is, no return.



5474



5474 **Islamische Petschafte und Stempel.** AE 18. / 19. Jahrhundert. Höhe 19 bis 70 mm. Überwiegend Messing. Teils datiert. **7 Stücke.** Intakt 80,-
Gekauft wie besehen, keine Rücknahme / Sold as is, no return.



5475



5475 **Zusammengehörige Stahlmatrize und -patrize einer Medaille auf Thomas Dehler.** nach 1967. Höhe 35 mm. **2 Stücke.** Intakt 60,-
Gekauft wie besehen, keine Rücknahme / Sold as is, no return.



5476



- 5476 **Petschaft** AE 19. Jahrhundert. Messing, Ganzmetall.
Siegelplatte mit Wappen. 22 x 20 mm. Höhe 46 mm. 50,-



5477



- 5477 **Stählerner Prägestock für Wallfahrtsmedaille.** Frühes
20. Jahrhundert. Höhe 42 mm. Herz-Jesu-Motiv.
Intakt 30,-

GORNY & MOSCH
Giessener Münzhandlung GmbH
Maximiliansplatz 20 · D-80333 München
Tel. +49 (0)89 24226430 · Fax +49 (0)89 2285513
E-Mail: info@gmcoinart.de · www.gmcoinart.de