

SARTOR 
NUMISMATICA

ASTA 4
31 ottobre 2024

TERMINI E CONDIZIONI DI VENDITA ASTE ONLINE

1. Il materiale posto in vendita è garantito autentico e privo di difetti occulti, salvo indicazione contraria.
2. I prezzi si intendono in Euro e sono comprensivi di IVA. La partenza per ciascun lotto è quella indicata come base d'asta a meno che non vi siano offerte più alte giunte per corrispondenza o telefonicamente.
3. Descrizione e valutazione dello stato di conservazione dei beni proposti vengono effettuate con la massima cura e attenzione, mentre i gradi di rarità delle monete sono stati indicati facendo riferimento ai principali manuali di numismatica presenti sul mercato. Le descrizioni sono puramente indicative e soggettive e pertanto non potranno essere oggetto di contestazione da parte degli aggiudicatari.
4. La partecipazione all'asta potrà avvenire mediante invio di offerte scritte (lettera, e-mail), telefoniche (da confermare poi per iscritto tramite mail o WhatsApp) o mediante offerta diretta sulla piattaforma elettronica utilizzata (per l'offerta on line è necessario il preventivo accreditamento per ottenere l'abilitazione a partecipare). I nuovi clienti dovranno indicare idonee referenze. E' necessario fornire nominativo (nome e cognome o denominazione della ditta) e il codice fiscale o la partita iva necessari all'emissione del documento fiscale che verrà spedito/consegnato in originale unitamente alla merce. In caso di aggiudicazione sarà necessario fornire anche copia di un documento di identità in corso di validità. Tutti i partecipanti rispondono personalmente delle offerte presentate, senza poter eccepire di aver agito per conto di terzi. A parità di offerta sarà preferita l'offerta pervenuta in data antecedente (per corrispondenza farà fede il timbro postale di arrivo); Numismatica Sartor ha il diritto di ritirare i lotti in vendita.
5. Sono ammesse contestazioni, entro 10 giorni dal ricevimento della merce, sull'autenticità dei beni e per gravi difetti occulti. Non si accettano contestazioni circa lo stato di conservazione, provenienza, attribuzione e catalogazione, peso, tipo e mancanza di qualità dei beni aggiudicati, difetti o anomalie riportate sul catalogo o riscontrabili dalle foto, dato che si consiglia la visione e valutazione diretta del materiale oggetto di vendita all'asta, ovvero difetti o anomalie riconducibili all'aggiudicatario dopo il ritiro della merce. La contestazione dovrà essere corredata da certificato di perito numismatico sull'autenticità o gravi difetti occulti. Foro competente è quello di Belluno (BL). La merce oggetto di contestazione dovrà essere restituita, utilizzando un imballaggio idoneo, tramite assicurata a Numismatica Sartor in via Eccelino da Celarda 34 Feltre 32032 (BL) nelle medesime condizioni di ricezione e perfettamente integra, provvista degli imballi/involucri originali e di tutta l'eventuale documentazione spedita/allegata. Le spese per la restituzione della merce sono a carico dell'acquirente. L'acquirente, esclusa ogni altra pretesa, avrà diritto al rimborso delle somme versate per l'acquisto del bene che verrà effettuato nel più breve tempo possibile e comunque non oltre 30 giorni a partire dal ricevimento della comunicazione, in ogni caso a condizione che la merce sia stata restituita. Il diritto di recesso decade nella sua interezza quando viene meno la "condizione essenziale di integrità del bene" (imballo e/o suo contenuto) e/o nei casi in cui si accerti: modifiche e/o manomissioni e/o rdanneggiamenti del bene; utilizzo del bene tale da rendere impossibile il ripristino alle condizioni pre-esistenti alla vendita; rottura dei sigilli in caso di moneta sigillata; mancanza dell'eventuale imballo esterno/interno originale; assenza di elementi integranti del prodotto.
6. Al prezzo di aggiudicazione vanno aggiunti i diritti d'asta pari al 20% (comprensivi di IVA).
7. Il pagamento dei lotti deve avvenire entro 48 ore dall'aggiudicazione, salvo diversi accordi, tramite bonifico bancario o assegno non trasferibile (la spedizione avverrà a pagamento accertato). In mancanza di pagamento entro il suddetto termine Sartor Numismatica si riserva il diritto di procedere all'annullamento dell'aggiudicazione.
8. La spedizione avverrà tramite raccomandata per importi inferiori a 100 euro. Per importi pari o superiori a Euro 100 la spedizione avverrà per assicurata o portavalori. La merce spedita senza l'assicurazione viaggerà a rischio e pericolo dell'acquirente.

Per le monete che presentino interesse culturale in base al codice dei beni culturali e del paesaggio (D.Lgs. 42/2004) la spedizione fuori dal territorio Italiano avverrà dopo il rilascio dell'attestato di libera circolazione

ne. Le richieste di rilascio dell'attestato di libera circolazione per l'esportazione saranno effettuate direttamente dalla Sartor Numismatica per conto dell'acquirente. Per ottenere l'autorizzazione all'esportazione sono necessari, a titolo indicativo, almeno 120 giorni. Se non viene autorizzata l'esportazione, la Sartor Numismatica avrà la facoltà di risolvere la vendita e, in tale ipotesi, l'aggiudicatario avrà diritto esclusivamente alla restituzione del prezzo versato.

9. Il materiale è visionabile presso la ns sede in via Eccelino da Celarda 34 previo appuntamento. Su richiesta si inviano video o ulteriori fotografie di tutto il materiale proposto. (tel. 345/0205052)

10. Il testo in italiano fa fede e le traduzioni in altre lingue sono riportate esclusivamente per comodità del lettore. Per ogni controversia è competente il foro di Belluno.

TERMS OF SALE

1. All goods on sale are authentic and without any lack, unless notified
2. prices are in Euro and include value added tax
3. states of preservation are described with great care; rarity scales are given through the support of major catalogues. Descriptions are indicative and shall not, therefore, entail any complaints from the awardee
4. bidders can get involved in the auction by writing an email or a letter; by telephone (this require a written confirmation); by offering through the platform. New clients are asked to provide references. The awardee shall provide a valid ID document. The transfer of sold lots to third parties shall not be accepted. The bidder shall be consider responsible for the payment. In the event of identical bids for the same lot, priority shall be given to the first one received (in case of letter the post mark shall be considered). Sartor Numismatica shall be entitled to withdraw lots on sale
5. Any complaints should be sent in writing within 10 days and shall be related to serious lack not notified and, when considered valid, entail the refund of the amount paid within 30 days, without the right to any further claims. The complaint must be accompanied by a certificate from a numismatic proficient. The goods must be returned sufficiently packed and insured at the following address: via Eccelino da Celarda 34 Feltre (BL); the purchaser is responsabile for the price of the delivery.
6. At the award price must be added the auction rights of 20% (VAT included)
7. Payment shall be made within 48 hours. In the absence of the payment, Sartor Numismatica is entitled to set aside the award
8. The shipment will be made by registered mail for amounts less than 100 euros. For amounts equal to or greater than Euro 100 the shipment will be made by insured or wallet. Goods shipped without insurance will travel at the buyer's risk. For coins that present cultural interest according to the code of cultural heritage and landscape (Legislative Decree 42/2004) the shipment outside the Italian territory will take place after the issue of the certificate of free circulation. Requests for the issuance of the certificate of free circulation for export will be made directly by Numismatica Sartor on behalf and at the expense of the buyer. To obtain the export authorization, it takes at least 120 days as an indication. If the export is not authorized, Numismatica Sartor will have the right to terminate the sale and, in this case, the winning bidder will only be entitled to a refund of the price paid.
9. Goods can be seen at our site: via Eccelino da Celarda 34 (appointment is required). Images and videos are available on request
10. The official script is the Italian one. The translation in English of the conditions of sale is included for the ease of reading

L'Asta Live di numismatica si svolgerà giovedì 31 ottobre 2024 a partire dalle ore 15:00 CEST.

Offerte pre-Asta

Giovedì 31 ottobre 2024 fino alle ore 15:00 CEST.

Info

Gli ordini offline via MAIL (info@sartornumismatica.it)
vanno inviati tassativamente entro le ore 12:00 del 31 ottobre 2024.

Al prezzo di aggiudicazione vanno aggiunti i diritti d'asta pari al 20% (comprensivi IVA)
e le spese di spedizione.

Il materiale sarà visibile previo appuntamento presso la nostra sede.
Per ulteriori informazioni o per avere video dettagliati dei lotti proposti
non esitate a contattarci.

Le foto dei lotti multipli e dei libri di numismatica sono visibili sul nostro sito.

I lotti invenduti non saranno disponibili al termine dell'asta.

ZECCHE ITALIANE

AQUILEIA



- | | | |
|---|--|--------------------|
| 1 | Volchero (1204-1218) Denaro - D/ VOLF - KER P, Il Patriarca in trono con croce e Vangelo R/ CIVITAS AQVILEGIA, Aquila nimbata in volo con rotolo fra gli artigli - MIR 10 Biaggi 140 Ag 1,10 g RR | <i>qSPL</i> 500 |
| 2 | Bertoldo di Merania (1218-1251) Denaro - D/ BERTO - LDVSP, Il patriarca mitrato, seduto di fronte, tiene nella destra la croce patriarcale e nella sinistra un libro R/CIVITAS AQVILEGIA, Busto della Beata Vergine di fronte, nimbata e velata, con le mani levate in atto di preghiera - MIR 12 Biaggi 141 Ag RR 1,11 g • Variante senza borchie al dritto. | <i>SPL-FDC</i> 500 |



- | | | |
|---|---|---------------------|
| 3 | Raimondo della Torre (1273-1299) Denaro - D/ RAIMO - NDV' PA, la Madonna seduta con Bambino R/ AQVILE - GENSIS, aquila spiegata rivolta verso sinistra - MIR 24 Biaggi 155 Ag 0,97 g RR | <i>qSPL-SPL</i> 250 |
| 4 | Bertrando di S. Genesisio (1334-1350) Mezzo denaro - D/ + B (globetto) P - ATR - IAR - ChA, croce patente R/ + (globetto) AQVILEGIA (crocetta), busto del Patriarca - MIR 40 Biaggi 173 Ag 0,42 g RRR • Mancanza di metallo al bordo. Di rara apparizione sul mercato. | <i>BB-SPL</i> 300 |



5 **Nicolò di Boemia (1350-1358)** Denaro - D/ MONETA NICOLA, Il Leone di Boemia-Lussemburgo incoronato, rampante a sinistra con coda bifida volta all'insù; sul petto del leone lettera (N) R/ PATHE AQVILEGE, Croce ornata e fogliata - MIR 45 Ag 0,95 g • Denaro raro da trovarsi in questo stato di conservazione.

qFDC 150

6 **Antonio I Caetani (1395-1402)** Denaro - D/ ANTONIVS PATRIARCHA, stemma del patriarcato R/ AQV ILE GEN SIS, croce con fiori - MIR 56 Biaggi 190 Ag • TOP POP, miglior esemplare certificato NGC MS 64 n. 6636893-007.

Un esemplare simile, nell'asta Nomisma Aste, Verona 5 Maggio del 2024, lotto 1538, realizzo € 850,00 + diritti.

qFDC 100



7 **Antonio II Panciera (1402-1411)** Denaro - D/ ANTONIVS PATRIARCA, stemma patriarcale R/ AQV ILE GEN SIS, aquila stante verso sinistra con ali spiegate - MIR 58 Biaggi 191 Ag 0,70 g

SPL 50

8 **Ludovico II di Teck (1412-1420)** Denaro - D/ LODOVICVS DVX TECH, stemma patriarcale R/ PATHA - AQVILE, Vergine con bambino - MIR 59 Biaggi 193 Ag 0,61 g

qFDC 80

BOLOGNA



9 **Urbano VII (15-27 Settembre 1590)** Sesino - D/ VRBANVS VII PONT MAX, busto a destra, a testa nuda, con pivalle ornato di rabeschi e rosetta R/ BONONIA - DOCET, stemma della città, a targa semiovale, inquartato e ornato di ricci - MIR 1405/1 Munt. 3 Mi 0,94 g RR

BB 250

10 **Pio VI (1775-1799)** Mezza doppia 1787 - D/ PIVS VI PONT MAXIM, pianta di giglio con fiori; in esergo 1787 R/ BONON DOCET, due stemmi semiovali posti in alto a semicerchio: a sinistra, partito, del Cardinale Archetti, sormontato da capello; a destra stemma della città, sormontato da testa leonina; in esergo G P - MIR 2819/1 Munt. 193a Au 2,64 g RR

BB 400

11 **Pio VI (1775-1799)** Mezza doppia 1788 - D/ PIVS VI PON MAXIM, pianta di giglio con fiori; in esergo 1788 R/ BONO DOCET, due stemmi semiovali posti in alto a semicerchio: a sinistra, partito, del Cardinale Archetti, sormontato da capello; a destra stemma della città, sormontato da testa leonina; in esergo G P - MIR 2819/2 Munt. 193b Au 2,70 g R

BB 400



- 12 **Pio VI (1775-1799)** Muraiola da 4 Baiocchi 1778 - D/ PIVS VI PONT MAX, busto a destra con zucchetto, mozzetta e stola R/ S PETRONIVS - B - PROT 1778, figura del santo, in piedi di fronte, inclinato verso la città in basso a sinistra, benedice con la destra e tiene il pastorale con la sinistra - MIR 2842/4 Munt. 237 Mi • Inusuale conservazione per la tipologia, fondi ancora lucenti. TOP POP, miglior esemplare sigillato NGC MS 62 n. 6635719-022. *qFDC* 500
- 13 **Pio VII (1800-1823)** Baiocco 1816 an. XVI - D/ PIVS SEPTIMVS PONTIFEX MAXIMVS / MADCCCXVI, iscrizione disposta su cinque righe R/ PONTIFICATVS - ANNO XVI, stemma sormontato da tiara e chiavi decussate - MIR 3062/2 Gig. 58 Cu • In slab NGC MS 63 n. 6635714-015. *qFDC* 400



- 14 **Pio VII (1800-1823)** Grosso 1816 an. XVII - D/ PIVS VII - P M A XVII, stemma a targa, sovrapposto a chiavi decussate con cordone e fiocco, e sormontato da tiara R/ PAVPERI - PORRIGE - MANVM - MDCCCXVI, iscrizione entro corona di olivo - MIR 3061/2 Munt. 41a Gig. 47 Ag 1,25 g *FDC* 250
- 15 **Leone XII (1823-1829)** Mezzo Baiocco 1824 an. I - D/ LEO XII - PON MAX ANNO I, stemma ovale con due volute in alto e due rami di alloro in basso, sovrapposto a chiavi decussate e sormontato da tiara R/ MEZZO - BAIOTTOCO - ROM - 1824, entro corona di foglie di alloro e bacche - MIR 3076/1 Munt. 15 Gig. 11 Cu 5,75 g *qFDC* 150
- 16 **Gregorio XVI (1831-1846)** 5 Baiocchi 1843 an. XIII - D/ GREGOR XVI - PON M AN XIII, stemma a targa sormontato da chiavi decussate con cordone e fiocco e da tiara R/ 5 BAIOTTOCHI 1843, entro rami d'ulivo; in basso segno di zecca - MIR 3109/15 Gig. 146 Ag 1,34 g R *qFDC* 150



- 17 **Gregorio XVI (1831-1846)** Mezzo baiocco 1834 an. IV - D/ GREGORIVS XVI - PONT MAX A IV, stemma a targa rettangolare, sormontato da chiavi decussate con cordone e fiocco e da tiara; sotto, il segno di zecca tra la sigla dell'incisore N.C. (Nicolò Cerbara) R/ MEZZO / BAIOTTO / ROMANO / 1834, entro corona di alloro - MIR 3098/5 Gig. 187 Cu 5,77 g • Rame rosso, conservazione eccezionale.

FDC 300



- 18 **Gregorio XVI (1831-1846)** Mezzo baiocco 1843 an. XIII - D/ GREGORIVS XVI - PONT MAX A XIII, stemma a targa rettangolare, sormontato da chiavi decussate con cordone e fiocco e da tiara; sotto, il segno di zecca R MEZZO / BAIOTTO / ROMANO / 1843, tra due rami d'ulivo, legati in basso con fiocco - MIR 3111/26 Gig. 208 Cu 4,91 g

qFDC 80

- 19 **Pio IX (1846-1870)** 2 Baiocchi 1848 an. III - D/ PIVS IX PON - MAX AN III, stemma a targa, sormontato da chiavi decussate con cordone intrecciato e fiocco e da tiara; in basso sigla dell'incisore N.C. (Nicola Cerebara) R/ 2 BAIOTTI 1848, entro corona di alloro, in basso segno di zecca - MIR 3121/5 Gig. 191 Cu R • In slab NGC MS 64 BN n. 6636989-003.

FDC 200

- 20 **Napoleone I (1805-1814)** Soldo 1807 - D/ NAPOLEONE IMPERATORE E RE, testa nuda a sinistra; in basso 1807 R/ REGNO D'ITALIA, corona ferrea radiata; in basso valore e segno di zecca - MIR 67/1 Gig. 203 Cu 10,15 g RR • Millesimo molto raro, soprattutto in questa conservazione.

qFDC 350

BRESCIA



- 21 **Pandolfo Malatesta (1404-1421)** Quattrino - D/ DE MALATESTIS, lettere D P entro cornice R/ DOMINVS BRIXIE 3C, stemma Malatesta - MIR 120 Mi 0,76 RR *qSPL* 400

CORREGGIO



- 22 **Anonime dei Conti Gerolamo, Gilberto, Camillo e Fabrizio (1569-1580)** Quattrino - D/ COMI CORR, stemma R/ S QVIR PR CIV CORR, San Quirino stante con pastorale - MIR 126 Mi 0,43 g RR *m. di BB* 50

FIRENZE



- 23 **Cosimo I de Medici (1536-1574)** Picciolo - D/ C M F S D II, stemma ovale appuntito e coronato R/ S IOANNES B, Busto di S. Giovanni - MIR 162 Mi 0,35 g RR *qSPL* 200
- 24 **Ferdinando III di Lorena "secondo periodo"(1814-1824)** Soldo 1822 - D/ FERD III A D' A - G D DI TOSC, stemma ovale coronato R/ UN VENTESIMO DI LIRA, nel campo, su una riga SOLDO; in esergo 1822 - MIR 441/1 Gig. 57 Cu 2,37 g R *qFDC* 100
- 25 **Ferdinando III di Lorena "secondo periodo"(1814-1824)** Quattrino 1821 - D/ FERD III A D' A G D DI TOSC, stemma sannitico coronato; in basso segno di zecchiere R/ UN - QUATTRINO - 1821, su tre righe - MIR 442/3 Gig. 72 Cu R • In slab NGC MS 62 BN n. 6634747-027 (a nostro parere sottostimata da NGC). *FDC* 150



- 26 **Leopoldo II di Lorena (1824-1859)** Francescone 1858 - D/ LEOPOLDVS II D G P I A P R H ET B A A MAGN DVX ETR, testa nuda a destra, sotto il collo (Niderost incisore) R/ SUSCEPTOR - NOSTER DEVS, stemma di forma sannitica come serie precedente; in esergo PISIS e data - Gig. 24a Ag • Lievi screpolature di conio. Sigillata G. Erpini qFDC.

qFDC 300

GENOVA



- 27 **Periodo Napoleonico (1796 al 1815)** Medaglia 1805 Per l'arrivo a Genova di Napoleone - D/ IMP NAPOLEON P F A REX ITAL, busto dell'Imperatore a destra con corona d'alloro e collare R/ FELICI FAUSTOQ ADVENTUI, busto di Giano Bifronte con le armi della Repubblica Ligure attorno e trofei - Opus G. Vassallo Br. 428 Ag 47,60 g 49,6 mm RR • Colpetti al bordo ma in generale di buona qualita, presenta ancora la sua originaria lucentezza.

BB-SPL 300



28 **Maria Brignole Sale de Ferrari, Duchessa di Galliera (1811-1888)**

Medaglia 1887 per la costruzione dell'Ospedale Galliera a Carignano - D/HONORI DVC GALLIERAE PATRICIAE MVNIFICENTISSIMAE, busto a sinistra con velo, orecchini di perle e veste ricamata; sotto SPERANZA, in basso EX DECR ORD GENVENSIS / AN MDCCCLXXXVII R/ nel campo, NOSOCOMIVM / IN CARINIANO COLLE / EXTRVCTVM / EXEMPLA / LIBERALITATIS ANTIQVAE / RENOVATA - Opus Speranza Ae 152,48 g 68,8 mm RR • In bellissimo astuccio ottagonale con l'emblema di Genova in oro.

FDC 250

GORIZIA



29



30



- 29 **Carlo VI d'Asburgo (1711-1740)** 3 Soldi 1734 - D/ Scudo coronato in cornice R/ SOLDI - 3 - 1734, valore e data in tre righe - MIR 148 Cu 15,01 g R *BB-SPL* 200
- 30 **Francesco II d'Asburgo Lorena (1797-1805)** 15 Soldi 1802 A "Vienna" - D/ FRANZ II ROM KAI CON Z HU U BO ERZH Z OEST, aquila bicipite coronata R/ EIN HALBER SIEBENZEHNER 1802, in cerchio lineare. 15 - SOLDI - (segno di zecca) entro scudo a cuore all'interno di un cerchio lineare; al di sopra dello scudo indicazione del valore in Kreuzer 8 ½ KR - Gig. 1 Mi 5,21 g *FDC* 250

GUASTALLA



- 31 **Cesare I Gonzaga (1557-1575)** Barbarina da 10 Soldi - D/ CAESAR GON DNS GVAST, stemma ornato di giglio e coronato R/ SANCTVS - PETRVS, san Pietro su piedistallo, stante di fronte con le chiavi nella mano destra ed il libro nella sinistra - MIR 341 Bignotti 7 Ag 2,40 g RRR *BB* 500

GUBBIO



- 32 **Innocenzo XI (1676-1689)** Quattrino an. IX - D/ INNOC - ENTIVS - XI P M -AN IX, in cartella R/ Stemma sormontato da chiavi decussate e tiara - MIR 2060/8 Munt. 283 Cu 3,09 g R • Inusuale conservazione per il tipo di moneta. *qFDC* 300



- 33 **Clemente XI (1700-1721)** Quattrino an. III - D/ CLEM XI - PO M A III, stemma ovale a punta sovrapposto ad altro poligonale, sormontato da chiavi decussate con cordone e da tiara - MIR 2379/2 Munt. 297 Cu 3,16 g RR

BB+ 50

LUCCA



- 34 **Elisa Bonaparte e Felice Baciocchi (1805-1814)** Medaglia realizzata nel 1805 per ricordare la creazione dell'accademia di Lucca - D/ ELISA NAPOL AVG SOROR ET FELIX I PRINC LUCAE ET PLUMBINI, busti affrontati di Elisa con diadema e Felice; sotto SANTARELLI F (incisore Santarelli Giovanni Antonio) R/ ACAD LUCENSIVM NAPOLEONEA INSTITUTA A M DCCC V FELICITER, entro ghirlanda di alloro legata in basso da nastro: DIGNIORIBUS / MUNERANDIS - Bramsen 487 Julius 1520 Ae 57,80 g 47,3 mm RR

SPL-FDC 250

MACERATA



- 35 **Pio IV (1559-1566)** Testone - D/ PIVS IIII - PONT MAX, stemma sormontato da chiavi decussate con cordone e fiocco e da tiara R/ Segno di Mazzeo Mazzei, S PETRVS – APOSTOLVS, San Pietro, nimbo e con chiavi, seduto in trono di fronte e benedicente; all'esergo, MACER - MIR 1075/3 Munt. 78 Ag 9,44 g R

m. di BB 150

MANTOVA



36 **Carlo Gonzaga Nevers duca di Mantova e del Monferrato (1627-1637)**

Quarto di Ducatone da 40 Soldi - D/ CAROLVS I D G MAN M F NIV MAY RET DVX ET C, stemma gonzaghese dalle quattro aquile entro cartella ornata R/ B ALOIHS GONZ PROT MAN, Il beato Luigi Gonzaga, in abito religioso della Compagnia di Gesù, aureolato, stante, volto a sinistra calpesta con il piede destro il mondo, tiene le braccia conserte sul petto ed ha lo sguardo rivolto al cielo - MIR 648 Magnaguti 715 Bignotti 10 Ag 7,61 g RR

SPL-FDC 1000



37

38

37 **Carlo II Gonzaga (1647-1665)** Da 40 Soldi - D/ CAROLVS II D G - DVX MANT ET M F, Stemma inquartato alle quattro aquile, entro cartella ornata con volute in basso e negli angoli superiori, caricato dallo scudetto del Monferrato ai nove quarti, quest'ultimo sormontato dallo scudetto coronato di casa d'Austria alla fascia, il tutto sormontato da un piccolo monte Olimpo, da una corona e dal motto FIDES R/ SANCTA BARBARA PROTECTRIX, Santa Barbara aureolata, di fronte e col viso volto a sinistra, tiene con la mano destra la palma del martirio appoggiata al petto, mentre la mano sinistra poggia su una torre che si erge alla sua sinistra; In esergo 40 - MIR 698 Bignotti 13 Ag 7,01 g RR

BB-SPL 800

38 **Napoleone Primo Console (1796-1804)** Medaglia per la capitolazione di Mantova 1797 - D/ VIRGILIUS - MARO, testa laureata; sul taglio spalla GATEAUX in basso DENON. D.t R/ CAPITULATION DE MANTOUE XXX JANVIER MDCCXCVII, corona turrata, sotto cigno verso sinistra - Julius 532 Turricchia 55 Ag 20,64 g 34,9 mm RR

SPL 400

MILANO



- 39 **Carlo III d'Asburgo (1706-1740)** Quattrino 1701 - D/ CAROLVS III REX HISP, Busto corazzato a destra; data in basso sotto il busto. R/ MLNI DVX, corona in ghirlanda - MIR 402/1 Crippa 5a Cu 1,58 g RRRRR • Il catalogo MIR oltre alla rarità non riporta nessun valore di stima. *qBB* 300
- 40 **Carlo VI d'Asburgo (1711-1740)** Quattrino 1736 - D/ CAROLVS VI D G IMP ET H R, busto corazzato e laureato a destra, data sotto il busto R/ MLNI DVX, corona in ghirlanda - MIR 407/3 Cu 1,38 g *qFDC* 50
- 41 **Prima Repubblica Italiana (1802-1805)** Progetto del denaro 1803 an. II - D/ REPUBBLICA ITALIANA, al centro spiga di grano; In basso indicazione del millesimo R/ DENARO, indicazione del valore in orizzontale; in basso segno di zecca - Pag. Prove 446 Crippa 12 Cu • TOP POP, miglior esemplare certificato NGC PF 65 BN n. 5887104-009. *FDC* 600



- 42 **Prima Repubblica Italiana (1802-1805)** Progetto del soldo 1804 an. III - D/ REPUBBLICA ITALIANA, bilancia a due bracci sovrapposta ad un ramo di palma e spada che si incrociano legati da un nastro; In basso indicazione del millesimo R/ SOLDO, due rami di quercia incrociati e legati con un nastro; in esergo indicazione del valore, DENARI 10, sotto al quale si trova il segno di zecca - Pag. Prove 461 Crippa 19 Cu 10,15 g *FDC* 600
- 43 **Prima Repubblica Italiana (1802-1805)** Progetto del mezzo soldo 1804 Anno III - D/ REPUBBLICA ITALIANA, bilancia a due bracci sovrapposta ad un ramo di palma e spada che si incrociano legati da un nastro; In basso indicazione del millesimo R/ MEZZO SOLDO, due rami di quercia incrociati e legati con un nastro; in esergo indicazione del valore, DENARI 5, sotto al quale si trova il segno di zecca - Pag. Prove 462 Crippa 20 Cu • In slab NGC PF 64 BN n. 6141635-005. *FDC* 600
- 44 **Prima Repubblica Italiana (1802-1805)** Progetto del mezzo soldo 1804 Anno III - D/ REPUBBLICA ITALIANA, bilancia a due bracci sovrapposta ad un ramo di palma e spada che si incrociano legati da un nastro; In basso indicazione del millesimo R/ 1/2 SOLDO, due rami di quercia incrociati e legati con un nastro; in esergo indicazione del valore, DENARI 5, sotto al quale si trova il segno di zecca - Pag. Prove 464 Crippa 21 Cu • TOP POP, miglior esemplare certificato NGC PF 65 BN n. 6141635-006. *FDC* 600



- 45 **Napoleone I, Re d'Italia (1805-1814)** Soldo 1807 - D/ NAPOLEONE IMPERATORE E RE, testa nuda a sinistra; in basso la data R/ REGNO D'ITALIA, valore nel campo con corona ferrea radiata; in basso segno di zecca - MIR 485/1 Gig. 204 Cu 10,55 g R *qFDC* 350
- 46 **Napoleone I, Re d'Italia (1805-1814)** Centesimo 1808 - D/ NAPOLEONE IMPERATORE E RE, testa nuda a sinistra; in basso la data R/ REGNO D'ITALIA, valore nel campo con corona ferrea radiata; in basso segno di zecca - MIR 487/2 Gig. 235 Cu 2,07 g • Tracce di rame rosso, minime screpolature di conio. *qFDC* 150



- 47 **Francesco I d'Asburgo (1815-1835)** Quarto di Lira 1822 - D/ FRANCISCVS I D G AVSTRIAE IMPERATOR, testa laureata a destra; In basso segno di zecca R/ LOMB ET VEN - REX A A 1822, scudo con i simboli araldici di Milano e Venezia caricato al centro con stemma Asburgo Lorena e sormontato dalla Corona Ferrea; sopra corona Imperiale d'Austria; In basso 1/4 LIRA - MIR 508/1 Gig. 81 NC • TOP POP, miglior esemplare certificato NGC MS 64 n. 6636893-010. *FDC* 200
- 48 **Francesco Giuseppe I d'Asburgo-Lorena (1848-1866)** 3 Centesimi 1852 - D/ IMPERO AUSTRIACO, aquila bicipite sormontata da corona imperiale e caricata con lo scudo austriaco R/ 3 CENTESIMI, valore su due righe, in basso millesimo separato dal valore da un fregio orizzontale; sotto segno di zecca - MIR 538 Gig. 35 Cu R • In slab PCGS MS 64 BN n. 378472.64/45699185. *FDC* 100
- 49 **Francesco Giuseppe I d'Asburgo-Lorena (1848-1866)** Centesimo 1852 - D/ IMPERO AUSTRIACO, aquila bicipite sormontata da corona imperiale e caricata con lo scudo austriaco R/ 1 CENTESIMO, valore su due righe, in basso millesimo separato dal valore da un fregio orizzontale; sotto segno di zecca - MIR 539 Gig. 40 Cu • Conservazione eccezionale, rame rosso. In slab PCGS MS 64 RB n. 378416.64/45699184. *FDC* 80

MODENA



- 50 **Francesco I d'Este (1629-1658)** Scudo da 28 bolognini per il Levante - D/ RVET DIVI SA CIVITAS, stemma coronato R/ FERIT ET TVETR GEMINO ROSTRO, aquila bicipite coronata - MIR 763 Ag 18,88 g R

SPL 400



- 51 **Ferdinando d'Asburgo-Lorena (1754-1806)** Medaglia a ricordo del matrimonio fra Ferdinando d'Asburgo Arciduca d'Austria e Governatore della Lombardia con Maria Beatrice d'Este a Milano 1771 - D/ FERDINANDVS ARC AVST M BEATRIX ESTENSIS SPONSI, busti accollati a destra; sotto incisore A. WIEDEMAN R/ NVMINA FAVENT, figure allegoriche: Mercurio alato regge caduceo e due ovali con Stemmi e li mostra a Vecchio che versa acqua da otre iscritto PADVA. In basso a sinistra sigla P.K. in esergo: NVPTIIS CELEBRATIS / MEDIOLANI D XV OCT / MDCCLXXI - Boccolari 209 Forrer VI-469 Johnson 663 Ag 26,08 g 42,1 mm

SPL 500

NAPOLI



- 52 **Roberto d'Angiò (1309-1343)** Gigliato - D/ + ROBERTVS DEI GRA IERL' ET SICIL' REX, il Re coronato seduto frontalmente regge scettro e globo crucigero R/ + hONOR REGIS IUDICIU DILIGIT, croce gigliata cantonata da fiordalisi - MIR 28 Ag 3,92 g

qFDC 200



- 53 **Luigi XII di Francia (1501-1503)** Carlino - D/ (Giglio) LVD : FRAN : R - GNIQ'NEAP : R, il re seduto in trono con protomi leonine, di fronte, con scettro e mano di Giustizia. R/ (giglio) EXVLTENT ET IME LETENTVR ONS, croce potenziata con le estremità gigliate - MIR 112 Ag 3,59 g RR
Corredata da cartellino di antica collezione

SPL 600

- 54 **Carlo II di Spagna (1665-1700)** Tarì 1689 - D/ CAROLVS - II D G REX HIS, busto a testa nuda volto a destra, dietro le sigle AG/A in basso M R/ VTRIVS SICI -HIERVS G XX, stemma coronato in cartella; in esergo 1689 - MIR 299/2 Ag 5,01 g
Corredata da cartellino di antica collezione

qFDC/
FDC 400



- 55 **Carlo di Borbone (1734-1759)** Grano da 2 Tornesi 1757 - D/ CAR D G UTR SIC ET HIER REX, effigie del Re a destra; in basso I A R/ HILA - R I - TAS, legenda su tre righe entro cartella ornata; in basso 1757 - MIR 344/2 Gig. 55 Cu 6,27 g RRR

qSPL 800

- 56 **Ferdinando IV di Borbone (1759-1816)** 6 Ducati 1766 - D/ FERDINAND IV D G SICILIAR ET HIER REX, busto del Re volto a destra; in basso la sigla DeG R/ HISPANIAR -INFANS 1766/5, stemma coronato, ai lati sigle C, in basso a sinistra sigla R, sotto l'indicazione del valore - MIR 352/13 Gig. 9a Au • In slab NGC MS 63 n. 6631802-019.

qFDC 1000



- 57 **Ferdinando IV di Borbone (1759-1816) I periodo (1759-1799)** Da 6 ducati 1772 - D/ FERDIN IV D G SICILIAR ET HIER REX, busto del Re volto a destra; in esergo la sigla BP R/HISPANIAR - INFANS 1772, stemma ovale coronato, ai lati partendo da sinistra sigle C/R e R; sotto l'indicazione del valore - MIR 357/3 Gig. 20 Au 8,79 g

m. di BB 550

- 58 **Ferdinando IV di Borbone (1759-1816)** Tarì 1788 - D/ FERDINAN IV SICILIAR ET HIE REX, busto a destra; in basso P. R/ HISPANIAR - INFANS 1788, stemma coronato, ai lati partendo da sinistra sigle C/C e C; in basso l'indicazione del valore - MIR 384 Gig. 96 Ag 4,54 g RR

qFDC 500



59

60

- 59 **Ferdinando IV di Borbone (1759-1816)** Carlino da 10 Grana 1798 con variante dei due punti dopo la scritta SICIL al dritto - D/ FERDINAN IV SICIL REX, busto del Re volto a destra; in esergo P R/ IN HOC SIGNO VINCES, croce cantonata da raggi, ai lati partendo da sinistra sigle M/A e P; in basso 1798 - MIR manca Gig. 110a Ag 2,32 g RR • Variante SICIL con due punti anzichè uno.

FDC 500

- 60 **Ferdinando IV di Borbone - IV Periodo (1816-1825)** Medaglia 1816 Per le nozze di M. Carolina col Duca di Berry - D/ CAROLINE FERDINANDE - DUCH DE BERRY, busto a sinistra con capelli raccolti e collana con crocefisso R/ CONNEXA - LILIA - CRESCUNT, due steli di giglio foriti e legati da nastro; in esergo CAR FERD NEAPOLITAN. CAR FERD DUCI BITURI 1816 - Ricciardi 112 Ae 37,07 g 40,5 mm

SPL 100



61

62

- 61 **Ferdinando II di Borbone (1830-1859)** Mezza piastra da 60 Grana 1857 - D/ FERDINANDVS II DEI GRATIA REX, testa nuda barbata a destra; in basso la data R/ REGNI VTR - SIC ET HIER, stemma coronato; in basso l'indicazione del valore - MIR 507/10 Gig. 113 Ag • In slab NGC MS 64 n. 6636893-009.

FDC 350

- 62 **Ferdinando II di Borbone (1830-1859)** Tornese 1835 Taglio liscio - D/ D/ FERD II D G REGNI VTR SIC ET HIER REX, testa nuda di Ferdinando II rivolta a destra; in basso sotto al collo una stella a sei punte R/ TORNESE UNO, valore al centro su due righe, in esergo 1835 - MIR 532/4 Gig. 281a Cu 2,97 g • In slab CCG MS 64 n. AB976663.

FDC 300

PALERMO



- 63 **Carlo III d'Asburgo (1720-1734)** Cinquina 1722 - D/ CAR - III D G, testa laureata a destra R/ Grande 5 coronato e affiancato da due rami di palma - MIR 542 Spahr 10 Ag 0,59 g R

qFDC 500



- 64 **Carlo di Borbone (1734-1759)** Mezzo Tarì 1751 - D/ CAR D G SIC ET HIE R, semibusto laureato a destra R/ RE - SI - ET -HI, aquila coronata ad ali spiegate; in esergo 17S1 - MIR 582 Spahr 140 Gig. 74 Ag 1,16 g qFDC 200



- 65 **Ferdinando III di Borbone (1759-1816)** 5 Grani 1815 - D/ FERD III P F A SICILIAR ET HIER REX, testa del Re coronata volta a destra; in basso 1815 R/ SECVRITAS PVBLICA, la Sicurezza seduta e volta a sinistra, ai lati le sigle V B; in basso G 5 - Spahr 163 Cu • TOP POP, miglior esemplare certificato NGC MS 65 BN n. 6635719-011. FDC 2000
- 66 **Ferdinando di Borbone (1765-1802)** Doppia 1788 S - D/ FERDINANDVVS I HISPANIAR INFANS, testa del Duca volta verso destra; sotto il collo sigla S e stella a cinque punte R/ D G PARMAE PLAC ET VASTAL DVX 1788, stemma del casato Borbone-Parma adornato da rami di alloro e sormontato dalla corona ducale; in basso sotto lo stemma la lettera S. - MIR 1064/4 Au 7,14 g qSPL/ m. di SPL 700

PARMA



- 67 **Ferdinando di Borbone (1765-1802)** Sesino 1795 - D/ FERD I H I D G PAR P V D, stemma familiare dei Borbone di Spagna sovrastato dalla corona Ducale; ai lati dello stemma sigle DeG R/ SESINO / DI / PARMA / J795, su quattro righe entro corona di alloro - MIR 189/2 Cu 1,68 g *Queste monete hanno di fatto circolato fino all'annessione del Ducato al Regno di Sardegna e di conseguenza sono difficilmente recuperabili in buone condizioni di conservazione.* FDC 100
- 68 **Maria Luigia (1815-1847)** 10 Soldi 1815 - D/ M LUIGIA PRIN IMP ARCID D'AUS, busto diadematato a sinistra; in esergo la data R/ PER LA GR DI DIO D DI PARMA P G, grande monogramma ML coronato; valore in esergo - Gig. 10 Ag 2,50 g • Fondi praticamente a specchio. FDC 150



- 69 **Maria Luigia (1815-1847)** 5 Centesimi 1830 - D/ MARIA LUGIA ARCID D'AUSTRIA, stemma della Duchessa sormontato da una corona Ducale; sotto la data 1830 R/ DUCHESSA DI PARMA PIACENZA E GUASTALLA, nel campo indicazione del valore su due righe - Gig. 14 Cu 10,06 g • Zone di rame rosso.

FDC 250

RETEGNO



- 70 **Antonio Tolomeo Gallio Trivulzio (1708-1767)** Tallero 1726 - D/ ANT PTOLOM TRIVULTIUS, busto corazzato e paludato rivolto a destra R/ S R I PRIN & BARO RETENY IMP 1726, stemma dei tre pali in cornice ovale su manto sormontato da corona - MIR 914 Ag 29,14 g RR
- 71 **Antonio Tolomeo Gallio Trivulzio (1708-1767)** Mezzo Tallero 1726 - D/ ANT PTOLOM - TRIVULTIUS, busto corazzato e paludato rivolto a destra R/ S R I PRIN & BARO RETENY IMP 1726, stemma dei tre pali in cornice ovale su manto sormontato da corona - MIR 915 Ag 14,43g RR

SPL/
m. di SPL 2500

SPL 2000

ROMA



- 72 **Alessandro VI (1492-1503)** Grosso - D/ ALEXANDER - VI PONT MAX, stemma sormontato da chiavi decussate e tiara R/ S - PETRVS S - PAVLVS, San Pietro e San Paolo stanti di fronte; in esergo ROMA - Munt. 16 Ag 3,27 g

qFDC-F-
DC 500



- 73 **Paolo V (1605-1621)** Testone an. V - D/ PAVLVS V - P MAX A V, stemma a targa sormontato da chiavi decussate con cordone e fiocco e da tiara R/ S PAVLVS - AMLA ROMA, San Paolo stante di fronte, con la spada puntata a terra - MIR manca CNI manca Ag 9,43 • Simile al CNI 239 dal quale si differenzia per avre una sola S anzichè due prima della scritta PAVLVS al rovescio. Varietà estremamente rara, che presenta nella legenda la scritta AMLA, non censita nei principali testi numismatici. BB 200
- 74 **Innocenzo XI (1676-1689)** Testone 1684 - D/ INNOCENTIVS - XI PONT MAX, stemma sormontato da chiavi decussate con cordone e tiara R/ MELIVS / EST DARE / QVAM / ACCIPERE / 1684, in cartella a targa destrorsa, con volute, fogliami e cordoni; in alto, un serafino - MIR 2035/11 Munt. 79 Ag 9,14 g R SPL-FDC 300



- 75 **Innocenzo XI (1676-1689)** Testone 1684 an. VIII - D/ INNOCEN XI - PONT M A VIII, stemma oblungo a punta con fogliame, sormontato da tiara e chiavi decussate seminascolte con cordone attorcigliato e fiocco R/ MELIVS / EST DARE / QVAM / ACCIPERE / 1684, in cartella a targa poligonale con fogliame chiusa in alto da testa leonina - MIR 2035/16 Munt. 70 Ag 8,99 g R SPL/qSPL 300
- 76 **Innocenzo XI (1676-1689)** Testone 1684 an. VIII - D/ INNOCEN XI - PON M A VIII, stemma oblungo a piede sinistrorso, sormontato da chiavi decussate con cordone e fiocco, e tiara radiante R/ MELIVS / EST DARE / QVAM / ACCIPERE / 1684, in cartella a targa con fogliami e ricci - MIR 2035/21 Munt. 75 Ag 9,11 g SPL 250
- 77 **Innocenzo XI (1676-1689)** Grosso 1688 - D/ INNOC - XI PO M, stemma sormontato da chiavi decussate con cordone e fiocco, e da tiara R/NOCET / MINVS / 1688, in cartella a targa con volute - MIR 2039/12 Ag 1,48 g SPL 100



- 78 **Innocenzo XII (1691-1700)** Giulio 1700 an. IX - D/ INNOCEN XII PONT M A IX, stemma poligonale a volute della famiglia Pignatelli, sormontato da chiavi decussate con cordone e fiocco, e tiara. R/ LEI MDCC - ANNO IVBI, la Porta Santa aperta - MIR 2175/1 Munt. 52 Ag 2,97 g R *qFDC* 300
- 79 **Clemente XI (1700-1721)** Mezza piastra an. VIII - D/ CLEMENS XI - P M AN VIII, stemma ovale in cornice con volute, serti e teste di grifo ai lati, sormontato da chiavi decussate con lacci svolazzantie da tiara R/ FIAT PAX / IN VIRTUTE / TVA, in cartella ornata di cartocci, festoni e nastri, chiusa in alto da maschera - MIR 2278/1 Munt. 54 Ag 15,91 g *SPL* 400



- 80 **Clemente XI (1700-1721)** Testone an. X - D/ CLEMENS XI - P M ANN X, stemma sormontato da chiavi decussate con cordone intrecciato e fiocco e da tiara R/ NE OBLIVISCARIS PAVPERVM, motto entro cartella ornata da due rami di palma chiusa in alto da una maschera e in basso da armetta Annibaldi della Molarà - MIR 2291/2 Munt. 72 Ag R • Inusuale conservazione per un testone di rara apparizione, dal metallo fresco e fondi lucenti. TOP POP, miglior esemplare certificato NGC MS 62 n. 6635714-012 *qFDC* 500
- 81 **Clemente XI (1700-1721)** Giulio an. V - D/ CLEMENS XI - PONT M AN V, stemma a targa sagomata con conchiglia in alto e senza maschera in basso, sormontato da chiavi decussate con cordone serpeggiante e fiocco, e da tiara R/ San Francesco nimbato, genuflesso a sinistra con le braccia aperte in atto di ricevere le stigmate; in alto a sinistra cherubino raggiante tra nubi - MIR 2296/2 Munt. 118 Ag 3,02 g R • Leggeri hairlines al rovescio. *m. di SPL* 150
- 82 **Clemente XI (1700-1721)** Mezzo grosso - D/ CLEM XI - PONT M, stemma poligonale allungato; sormontato da chiavi in parte nascoste con cordone e fiocco e da tiara R/ ESURI / ENT EM / NE / DESPE / XERIS “non respingere un affamato”, in cartella con lievi fogliami - MIR 2325/2 Ag 0,75 g RR *m. di BB* 80



- 83 **Innocenzo XIII (1721-1724)** Grosso 1723 - D/ INNOC XIII - P M AN III, stemma ovale sagomato sormontato da chiavi decussate in parte nascoste con cordone e tiara R/ ERIGIT / ELISOS / 1723, in cartella tonda con stella in alto - MIR 2404/5 Munt. 12 Ag 1,57 g RR • Minimo colpito al bordo. *m. di BB* 100
- 84 **Benedetto XIII (1724-1730)** Grosso 1729 an. VI - D/ BEN XIII - P M AN VI, stemma a targa sopra e semiovale sotto, sormontato da chiavi decussate con cordone e tiara R/ DA NE NOCEAT 1729, in cartella sagomata con fogliami - MIR 2449/1 Munt. 15 Ag R • In slab NGC MS 62 n. 6634747-007. *qFDC* 300
- 85 **Clemente XII (1730-1740)** Testone an. V - D/ CLEMENS XII - PONT M AN V, stemma sormontato da chiavi decussate con cordone e fiocco e da tiara R/ URBE / NOBILITATA / MDCCXXXV, in cartella con larga cimasa chiusa in alto da cherubino e in basso dall'armetta di Mons. Casoni - MIR 2499/3 Munt. 53 Ag 8,21 g R *qSPL* 250



- 86 **Benedetto XIV (1740-1758)** Grosso an. XIII - D/ BENED XIV - PON M A XIII, stemma a targa sormontato da chiavi decussate con cordone e fiocco e da tiara R/ TOTA PVL - CHRA ES, la Beata Vergine della Concezione, velata, con nimbo di tre stelle per lato attorno al capo, in piedi di fronte, tiene lo sguardo al cielo e le braccia conserte - MIR 2616/2 Munt. 66a Ag 1,29 g NC *FDC/qFDC* 200
- 87 **Benedetto XIV (1740-1758)** Grosso an. XIV - D/ BENED XIV - PON M A XIV, stemma a targa sormontato da chiavi decussate con cordone e fiocco e da tiara R/ TOTA PVL - CHRA ES, la Beata Vergine della Concezione, velata, con nimbo di tre stelle per lato attorno al capo, in piedi di fronte, tiene lo sguardo al cielo e le braccia conserte - MIR 2616/3 Munt. 66b Ag 1,24 g *FDC/qFDC* 200
- 88 **Benedetto XIV (1740-1758)** Grosso an. XV - D/ BENED XIV - PON M A XV, stemma a targa sormontato da chiavi decussate con cordone e fiocco e da tiara R/ TOTA PVL - CHRA ES, la Beata Vergine della Concezione, velata, con nimbo di tre stelle per lato attorno al capo, in piedi di fronte, tiene lo sguardo al cielo e le braccia conserte - MIR 2616/4 Munt. 66c Ag 1,29 g R *FDC* 200



- 89 **Benedetto XIV (1740-1758)** Mezzo Grosso an. I - D/ BENEDICT - XIV P M A I, stemma ovale sagomato, sormontato da chiavi con impugnatura a cuore con doppio cordone e fiocco e da tiara R/ BENE FAC HVMILI, in cartella su tre righe - MIR 2609/1 Munt. 146 Ag R • In slab NGC MS 65 n. 6634747-012.

FDC 250



- 90 **Cardinale Angelo Maria Querini (1680-1755)** Medaglia 1747 - D/ ANGM S R E BIBL CARD QVIRINVS EP BRIX, busto a sinistra con berretto e mozzetta; sul taglio spalla: OTHO HAMERANI R/ PRIMVM QVAEVIS SIBI POSCIT HONOREM, Figure allegoriche, in piedi, di fronte, della Religione con Croce, della Beneficenza con cornucopia e della Scienza con libro aperto in esergo: MDCCXLVII - Opus Ottone Hamerani, Voltolina 1487 Gaetani Mazz. II, p. 374 Ae 93,49 g 48,2 mm • Colpetto al bordo ma di grande qualità, non abbiamo trovato nessun passaggio d'asta e nessuna vendita telematica di questa rarissima medaglia.

qFDC 500



- 91 **Clemente XIII (1758-1769)** Mezzo Grosso 1761 an. IV - D/ CLEM XIII - PONT M A IV, stemma semiovale e poligonale sormontato da chiavi decussate con cordone e tiara R/ VAE VOBIS DIVITIBVS 1761, in cartella ornata di testina fra due volute e fogliami - MIR 2719/2 Munt. 30a Ag NC 0,66 g

FDC 100



- 92 **Pio Vi (1775-1799)** Mezza doppia 1777 - D/ FLORET IN DOMO - DOMINI, pianta di giglio con vari fiori, in esergo 1777 R/ APOSTOLORO - PRINCEPS, San Pietro, seduto di fronte sulle nubi, tiene la destra alzata benedicente, con la sinistra le chiavi legate, di cui l'una obliqua e l'altra pendente, e il braccio sinistro appoggiato su libro chiuso sopra nubi; in esergo P armetta dello Zecchiere 15 - MIR 2762/2 Munt. 13a Au RRR • In slab NGC MS 62 n. 6643884-002. qFDC 1500
- 93 **Pio VI (1775-1799)** Scudo 1780 an. VI - D/ PIVS SEXTVS - PONT M A VI, stemma ovale in cornice ornata di due volute, due cornucopie ricolme ai lati e conchiglia in basso, sormontato da chiavi decussate a doppio cordone e da tiara; ai lati due rami d'alloro senza bacche R/ AVXILIVM - DE - SANCTO - 1780, la Santa chiesa seduta su nubi col capo velato e raggiante, tiene nella destra le chiavi legate e nella sinistra soffre il tempio a cupola; sotto in basso l'armetta dello zecchiere - MIR manca Ag 25,95 g RRRR • Variante molto simile al MIR 2764/2 per l'assenza di bacche nei rami al dritto ma dalla quale si differenzia per l'assenza della stella dopo AVXILIVM. BB 500
- 94 **Pio VI (1775-1799)** Grosso an. X - D/ PIVS SEXT - PON M A X, stemma ovale sagomato sormontato da chiavi decussate con doppio cordone e tiara R/ AVXILIVM DE SANCTO, ghirlanda sinistrosa d'alloro con bacche - MIR 2772/9 Munt. 57 Ag • In slab NGC MS 64 n. 6634747-018. FDC 200
- 95 **Pio VI (1775-1799)** Grosso an. XII - D/ PIVS SEXT - PON M A XII, stemma ovale sagomato sormontato da chiavi decussate con doppio cordone e tiara R/ AVXILIVM DE SANCTO, ghirlanda sinistrosa d'alloro - MIR 2772/11 Munt. 58 Ag 1,30 g qFDC 150



- 96 **Pio VI (1775-1799)** Muraiola da 2 Baiocchi 1778 - D/ PIVS - SEX - TVS, grandi chiavi decussate legate con doppio cordone intrecciato e due fiocchi pendenti che interrompono la data 1 77 8 R/ DVE BAIOC CHI, valore nel campo su tre righe - MIR 2789/2 Munt. 92a Mi NC • Moneta più rara di quanto indicato nei cataloghi specialmente in questo stato di conservazione. TOP POP, miglior esemplare certificato NGC MS 62 n. 6634747-003. *qFDC* 300
- 97 **Pio VI (1775-1799)** Muraiola da 2 Baiocchi 1796 - D/ PIVS - SEX - TVS, grandi chiavi decussate legate con doppio cordone intrecciato e due fiocchi pendenti che interrompono la data 1 79 6 R/ DVE BAIOC CHI, valore nel campo su tre righe - MIR 2789/4 Munt. 92c Mi RR • Moneta unica nel suo genere, un vero gioiello numismatico. TOP POP, miglior esemplare certificato NGC MS 64 n. 6634747-004. *FDC* 500



- 98 **Pio VI (1775-1799)** Mezzo Baiocco an. XIV - D/ PIVS SEXTVS - PONT M A XIV, stemma ovale in cornice, cimasa a due volute, chiavi decussate con doppio cordone e fiocco, sormontate da tiara R/ MEZZO BAIOTTO ROMANO, valore entro corona di alloro - MIR 2793/7 Munt. 138b • TOP POP, miglior esemplare certificato NGC MS 65 BN n. 6634747-005. *FDC* 350
- 99 **Pio VI (1775-1799)** Quattrino an. IX - D/ PIVS SEXTVS - PON M A IX, stemma sormontato da chiavi decussate in parte nascoste con doppio cordone e fiocco e da tiara R/ QVATRI - NO - ROMANO, iscrizione disposta su tre righe entro corona di mazzetti di due fogli e due bacche di alloro montante ai lati - MIR 2794/1 Munt. 142 Cu • TOP POP, miglior esemplare certificato NGC MS 66 RB n. 5887105-032. *FDC* 200
- 100 **Pio VII (1800-1823)** Quattrino 1816 an. XVII - D/ PIVS / SEPTIMVS / PONTIFEX / MAXIMVS / MDCCCXVI, in basso segno di zecca R/ PONTIFIC - ANNO XVII, stemma su chiavi, sormontato da tiara; in basso, nei lati, P/P in esergo QUATTRINO - MIR 3054/4 Gig. 74 Cu NC • In slab NGC MS 65 RD n. 6142995-003. *FDC* 200



101 **Pio VIII (1829-1830)** Quattrino 1829 - D/ PIVS VIII PONT - MAX ANNO I, stemma a targa semiovale fra due rami di alloro, sormontato da chiavi decussate con cordone e fiocco e da tiara R/ QVATTRINO / ROMANO / 1829, in corona di mazzetti di tre foglie e due bacche di alloro - MIR 3088/1 Gig. 7 Cu • In slab NGC MS 64+ RB n. 6142995-005.

FDC 150

102 **Gregorio XVI (1831-1846)** 30 Baiocchi 1837 an. VII - D/ GREGORIVS XVI PON MAX A VII, busto a sinistra con zucchetto, mozzetta e stola; sotto il taglio della spalla N.C. (Incisore Nicola Cerbara). In basso segno di zecca - MIR 3106/3 Gig. 98 Ag 8,08 g RRR • Il più raro tra i millesimi di questo nominale di Gregorio XVI.

qFDC 1000



103 **Gregorio XVI (1831-1846)** 20 Baiocchi 1834 an. IV - D/ GREGORIVS XVI PON MAX A IV, busto a sinistra con zucchetto, mozzetta e stola con rosetta; sotto il taglio della spalla N.C. (Incisore Nicola Cerbara); in basso, nel giro, tra due stellette ROMA 1834 R/ BAI 20, valore sotto stemma su chiavi decussate con cordoni e fiocchi, sormontato da tiara - MIR 3096/1 Gig. 102 Ag 5,27 g NC • In slab NGC MS 64 n. 8234304-010.

FDC 300

104 **Gregorio XVI (1831-1846)** 10 Baiocchi 1839 an. IX - D/ GREGOR XVI - PON M AN IX, stemma a targa sormontato da chiavi decussate con cordone e fiocco e da tiara R/ 10 BAIOCCHI 1839, entro rami d'ulivo; in basso segno di zecca - MIR 3108/3 Gig. 124 Ag 2,68 g R • Soli 3860 esemplari conati.

FDC 250



- 105 **Gregorio XVI (1831-1846)** 10 Baiocchi 1841 an. XI - D/ GREGOR XVI - PON M AN XI, stemma a targa sormontato da chiavi decussate con cordone e fiocco e da tiara R/ 10 BAIOCCHI 1841, entro rami d'ulivo; in basso segno di zecca - MIR 3108/6 Gig. 126 Ag 2,69 g R • Soli 8408 esemplari conati. *FDC* 200
- 106 **Gregorio XVI (1831-1846)** 10 Baiocchi 1846 an. XVI - D/ GREGOR XVI - PON M AN XVI, stemma a targa sormontato da chiavi decussate con cordone e fiocco e da tiara R/ 10 BAIOCCHI 1846, entro rami d'ulivo; in basso segno di zecca - MIR 3108/15 Gig. 133 Ag 2,69 g • Soli 6649 esemplari conati *FDC* 300
- 107 **Gregorio XVI (1831-1846)** 5 Baiocchi 1842 an. XII - D/ GREGOR XVI - PON M AN XII, stemma a targa sormontato da chiavi decussate con cordone e fiocco e da tiara R/ 5 BAIOCCHI 1842, entro rami d'ulivo; in basso segno di zecca - MIR 3109/11 Gig. 143 Ag 1,34 g *FDC* 100



- 108 **Gregorio XVI (1831-1846)** Mezzo baiocco 1840 an. X - D/ GREGORIVS XVI - PONT MAX A X, stemma sormontato da chiavi decussate con cordone e fiocco e da tiara; in basso segno di zecca R/ MEZZO / BAIOCOCCO / 1840, tra due rami d'ulivo ascendenti, legati in basso con fiocco - MIR 3111/16 Gig. 199 Cu 4,97 g *FDC* 100
- 109 **Gregorio XVI (1831-1846)** Quattrino 1831 an. I - D/ GREGORIVS XVI - PONT MAX AN I, stemma sormontato da chiavi decussate con cordone e fiocco e da tiara; in basso ai lati del segno di zecca N.C. (Incisore Nicola Cerbara) R/ QVATTIRINO / ROMANO / 1831, entro corona di lauro - MIR 3099/1 Gig. 214 Cu 2,34 g NC *FDC* 80



110

111

- 110 **Seconda Repubblica Romana (1848-1849)** 3 Baiocchi 1849 - D/ REPUBBLICA ROMANA, valore 3 BAIOCCHI “tondeggiate” sue due righe con fregio, in basso 1849 R/ DIO E POPOLO, aquila ad ali semi-spiegate che ghermisce un fascio, Intorno all’aquila corona di foglie di quercia; sotto il segno di zecca R e le iniziali dell’incisore N.C. (Incisore Nicola Cerbara) - MIR 3128/1 Gig. 6 Cu • In slab NGC MS 63 BN n. 5131331-006.

FDC 300

- 111 **Seconda Repubblica Romana (1848-1849)** 3 Baiocchi 1849 - D/ REPUBBLICA ROMANA, valore 3 BAIOCCHI “piatto” sue due righe con fregio, in basso 1849 R/ DIO E POPOLO, aquila ad ali semi-spiegate che ghermisce un fascio, Intorno all’aquila corona di foglie di quercia; sotto il segno di zecca R e le iniziali dell’incisore N.C. (Incisore Nicola Cerbara) - MIR 3128/2 Gig. 7 Cu • In slab NGC MS 64 BN n. 2803302-066.

FDC 300



112

113

114

- 112 **Pio IX (1846-1870)** 2,5 Scudi 1859 an. XIII - D/ PIVS IX PON - MAX AN XIII, busto a sinistra con zucchetto, mozzetta e stola R/ SCVDI / 2•50 / 1859, tra due rami di lauro, legati in basso con fiocco; in esergo segno di zecca - MIR 3151/5 Gig. 28 Au 4,32 g

FDC 400

- 113 **Pio IX (1846-1870)** 2,5 Scudi 1859 an. XIV - D/ PIVS IX PON - MAX AN XIV, busto a sinistra con zucchetto, mozzetta e stola R/ SCVDI / 2•50 / 1859, tra due rami di lauro, legati in basso con fiocco; in esergo segno di zecca - MIR 3151/7 Gig. 30 NC Au 4,32 g

FDC 400

- 114 **Pio IX (1846-1870)** 20 Baiocchi 1850 an. IV - D/ PIVS IX PONT - MAX ANN IV, busto a sinistra con zucchetto, mozzetta e stola; in basso incisore N. CERBARA R/ 20 / BAIOCCHI /1850, sotto il segno di zecca, il tutto entro corona di lauro - MIR 3139/6 Gig. 81 Ag 5,38 g • Conservazione eccezionale.

FDC 150



- 115 **Pio IX (1846-1870)** 20 Baiocchi 1850 an. V - D/ PIVS IX PONT - MAX ANN V, busto a sinistra con zucchetto, mozzetta e stola R/ 20 / BAIOCCHI /1850, sotto il segno di zecca, il tutto entro corona di lauro - MIR 3139/9 Gig. 83a Ag 5,37 g FDC 80
- 116 **Pio IX (1846-1870)** 20 Baiocchi 1861 an XV - D/ PIVS IX PONT - MAX AN XV, busto a sinistra con zucchetto, mozzetta e stola; in basso incisore VOIGT R/ 20 / BAIOCCHI /1861, tra due rami di lauro, legati in basso con fiocco; sotto segno di zecca - MIR 3154/11 Gig. 99 Ag 5,68 g qFDC 80
- 117 **Pio IX (1846-1870)** 20 Baiocchi 1862 an XVII - D/ PIVS IX PONT - MAX AN XVII, busto a sinistra con zucchetto, mozzetta e stola; in basso incisore VOIGT R/ 20 / BAIOCCHI /1862, tra due rami di lauro, legati in basso con fiocco; sotto segno di zecca - MIR 3154/14 Gig. 102 Ag 5,71 g FDC 100



- 118 **Pio IX (1846-1870)** 20 Baiocchi 1865 an. XIX - D/ PIVS IX PONT - MAX A XIX, busto a sinistra con zucchetto, mozzetta e stola; in basso incisore VOIGT R/ 20 / BAIOCCHI /1865, tra due rami di lauro, legati in basso con fiocco; sotto segno di zecca - MIR 3157/1 Gig. 107a Ag 5,32 g FDC 100
- 119 **Pio IX (1846-1870)** 10 Baiocchi 1856 an. X - D/ PIVS IX PON - MAX ANN X, stemma a targa sormontato da chiavi decussate con cordone e fiocco e da tiara R/ 10 BAIOCCHI 1856, in corona stretta di alloro, crescente a sinistra, scendente a destra, in basso segno di zecca - MIR 3140/8 Gig. 124 Ag RR • Soli 1'140 esemplari conati. In slab NGC MS 64 n. 2832539-016. FDC 300
- 120 **Pio IX (1846-1870)** 10 Baiocchi 1858 an. XIII - D/ PIVS IX PON - MAX AN XIII, stemma a targa sormontato da chiavi decussate con cordone e fiocco e da tiara R/ 10 BAIOCCHI 1858, in corona stretta di alloro, crescente a sinistra, scendente a destra, in basso segno di zecca - MIR 3155/2 Gig. 126 Ag 2,85 g FDC 80



121



122



123



- 121 **Pio IX (1846-1870)** 10 Baiocchi 1863 an. XVIII - D/ PIVS IX PON - MAX A XVIII, stemma a targa sormontato da chiavi decussate con cordone e fiocco e da tiara R/ 10 BAIOCCHI 1863, in corona stretta di alloro, crescente a sinistra, scendente a destra, in basso segno di zecca - MIR 3155/13 Gig. 135 Ag 2,86 g *FDC* 80
- 122 **Pio IX (1846-1870)** 5 Baiocchi 1863 an. XVIII - D/ PIVS IX PON - MAX A XVIII, stemma a targa sormontato da chiavi decussate con cordone e fiocco e da tiara R/ 5 / BAIOCCHI / 1863, in corona stretta di alloro, crescente a sinistra, scendente a destra, in basso segno di zecca - MIR 3156/13 Gig. 161 Ag 1,43 g *FDC* 50
- 123 **Pio IX (1846-1870)** 5 Baiocchi 1849 an. IV - D/ PIVS IX PONT MAXIMVS ANN IV, stemma a targa fra due rami di alloro legati in basso, sormontato da chiavi decussate con cordone attorcigliato e fiocco e da tiara; in basso N.C. (Incisore Nicola Cerbara) R/ 5 / BAIOCCHI / 1849, sotto il segno di zecca, il tutto entro corona di alloro crescente ai lati e legata in basso - MIR 3142/1 Gig. 166 Cu *qFDC* 200



124



125



- 124 **Pio IX (1846-1870)** 5 Baiocchi 1850 an. IV - D/ PIVS IX PONT MAXIMVS ANN IV, stemma a targa fra due rami di alloro legati in basso, sormontato da chiavi decussate con cordone attorcigliato e fiocco e da tiara; in basso N.C. (Incisore Nicola Cerbara) R/ 5 / BAIOCCHI / 1850, sotto il segno di zecca, il tutto entro corona di alloro crescente ai lati e legata in basso - MIR 3142/4 Gig. 168 Cu *qFDC* 250
- 125 **Pio IX (1846-1870)** 2 Baiocchi 1851 an. VI - D/ PIVS IX PON - MAX ANN VI, stemma a targa, sormontato da chiavi decussate con cordone intrecciato e fiocco e da tiara R/ 2 / BAIOCCHI / 1851, entro corona di alloro, in basso segno di zecca - MIR 3145/14 Gig. 202 Cu NC • TOP POP, miglior esemplare certificato NGC MS 65 BN n. 3706973-017. *FDC* 200



- 126 **Pio IX (1846-1878)** Baiocco 1850 an. V senza iniziali dell'incisore - D/ PIVS IX PONT - MAX ANNO V, stemma sormontato da chiavi decussate con cordone intrecciato e fiocco e da tiara R/ 1 BAIOTTOCO 1850, entro corona di alloro; in basso segno di zecca - MIR 3147/5 Gig. 226a Cu • Baiocco dal peso inedito di 8,85 g anzichè 10,00 g come riportato dai principali cataloghi numismatici. Eccezionale stato di conservazione. FDC 200
- 127 **Pio IX (1846-1870)** Mezzo Baiocco 1847 an II - D/ PIVS IX - PON - MAX - ANNO II, stemma ovale sovrapposto a chiavi decussate in parte nascoste con cordone e fiocco, e tiara; in basso N.C. (Incisore Nicola Cerbara) R/ MEZZO / BAIOTTOCO / 1847, in basso il segno di zecca, il tutto entro corona di alloro - MIR 3123/1 Gig. 235 Cu 5,06 g FDC 80



- 128 **Pio IX (1846-1870)** Mezzo Baiocco 1850 an. IV - D/ PIVS IX PONT - MAX ANN IV, stemma sormontato da chiavi decussate con cordone intrecciato e fiocco e da tiara; in basso N.C. R/ 1/2 BAIOTTOCO 1850, in basso il segno di zecca, il tutto entro corona di alloro - MIR 3149/1 Gig. 245 Cu 5,14 g FDC 80
- 129 **Pio IX (1846-1870)** Mezzo Baiocco 1851 an. V - D/ PIVS IX PONT - MAX ANN V, stemma sormontato da chiavi decussate con cordone intrecciato e fiocco e da tiara; in basso N.C. R/ 1/2 BAIOTTOCO 1851, in basso il segno di zecca, il tutto entro corona di alloro - MIR 3149/7 Gig. 250 Cu 5,21 g FDC 80



- 130 **Pio IX (1846-1870)** 2 Lire 1867 an. XXII - D/ PIVS IX PON - MAX A XXII, busto a sinistra con zucchetto di Pio IX con sotto fregio con una rosetta R/ STATO PONTIFICO, valore e data su tre righe tra due rami di lauro e quercia; in basso segno di zecca - MIR 3167/5 Gig. 287 Ag 9,94 g FDC 150
- 131 **Pio IX (1846-1870)** Soldo 1867 an. XXI - D/ PIVS IX PONT MAX ANN XXI, busto a sinistra con zucchetto di Pio IX all'interno di un cerchio di perline; in basso il millesimo tra due stellette R/ STATO PONTIFICO 5 CENT, nel campo all'interno di un cerchio di perline, valore su due righe e sotto segno di zecca - MIR 3174/4 Gig. 326 Cu 5,04 g FDC 100

TRENTO



- 132 **Vescovi Anonimi (1235-1255)** Grosso da 20 Denari - D/✠•EPS•TRIDINTI•, busto mitrato a sinistra, benedicente e con pastorale R/✠•INPERATORO, grande F accostata da croce - MIR 242/3 Ag 1,63 g R SPL 500
- 133 **Vescovi Anonimi (1235-1255)** Grosso da 20 Denari del II gruppo - D/✠•EPS•TRIDENTI•, busto mitrato a sinistra, benedicente e con pastorale R/✠:IMPERATORO, grande F accostata da croce - MIR manca CNI 17 Ag 1,61 g • Variante con due punti sottili anziché uno prima della scritta IMPERATOR. Questi grossi sono molto più rari di quelli del primo gruppo, non ci risulta infatti nessun passaggio d'asta. SPL 800
- 134 **Pietro Vigilio Thun (1776-1796)** Donario - D/ PETRUS VIGIL D G & S R I P TRIDENT, busto a destra con croce sul petto, in esergo M R/ELECTUS DIE XXIX MAII 1776, stemma sormontato dall'aquila del vescovado, in cartella ornata - MIR 256 Ag 2,22 g R • Fresco e brillante. FDC 600
- 135 **Cardinale Cristoforo Migazzi (1714-1803)** Medaglia 1761 opus Giuseppe Antonio Toda - D/ CHRISTOPH S R E CARD A MIGAZZI A RE VIEN S R I P R EPIS VACIEN ADMIN, Busto a destra con abito talare; sotto la troncatura dela spalla, G TODA F R/ RELIGIONI ET BONIS - ARTIBUS, la Religione stringe la mano a Minerva; alle loro spalle, i rispettivi attributi; in esergo, A C D D / 1761 - Forrer VI, 108 Ae 45,91 g 50,3 mm R qFDC 100

VERONA



136 **Federico II di Svevia (1218-1250)** Denaro - D/ Pseudo legenda, cerchio con croce intersecante la legenda R/ VE - RO - N - A, cerchio con croce intersecante la legenda - MIR 309 Biaggi 2970 Mi 0,36 g • Conservazione eccezionale.

FDC 100

137 **Cangrande I della Scala (1308-1329)** Grosso tirolino - D/ SANCT' ZENO, scudetto con la scala a quattro gradini; aquila coronata e spiegata con la testa rivolta a sinistra R/ DE - VE - RO - NA, croce tirolina intersecante la legenda - MIR 312 CNI 19 Ag 1,41 g RRRR • Pochissimi esemplari conosciuti ed un unico passaggio d'asta censito nell'ultimo ventennio.

Ex Asta Rauch 98, 2015, 1501. Non si effettuano pratiche di esportazione, ritenendo improbabile il rilascio delle relative autorizzazioni.

BB-SPL 8000

VITERBO



138 **Pio VI (1775-1779)** Sampietrino da due baiocchi e mezzo 1796 - D/ S P - APOSTOLORUM PRINCEPS, busto nimbatto di S. Pietro che stringe nella mano destra le chiavi oblique; in basso sotto il busto TM R/ BAIOCCHI / DVE E MEZZO / VITERBO / 1796, valore e data sotto tre stelle - MIR 3021/2 Munt. 425 Cu 15,48 g • Di grande conservazione, rame rosso.

qFDC 300

PICCOLA COLLEZIONE DI CASALE E ZECCHE PIEMONTESE

CASALE



- 139 **Bonifacio I Paleologo (1483-1494)** Grosso - D/ BONIFA MAR MONTIS F, stemma sormontato da aquila bicipite tra le lettere BM R/ SVB TVVM PRESIDIVM, croce fiorata con gigli - MIR 175/1 CNI 4 Mi 3,16 g RR • Alta conservazione per il tipo di moneta. Sono noti pochissimi passaggi in asta. TOP POP, miglior esemplare certificato NGC AU 55 n. 6643883-002.
Corredata da cartellino di antica collezione.

SPL 2000



- 140 **Guglielmo II Paleologo (1494-1518)** Grosso - D/ GVLIELMVS MARCHIO MONTISFERATI, al centro stemma sormontato da aquila bicipite R/ PRINC VICA PP SACRI RO IMP, croce patente in cornice - MIR 194 ma con MARCHIO MONTIS FERATI anziché MAR MONT FERATI al dritto. CNI 96 Mi 1,90 g R

qSPL 400



141



142



143

- 141 **Guglielmo II Paleologo (1494-1518)** Forte Bianco - D/ GVL MAR MONFERA, nel campo G V su due righe R/ TVAM ADORAMVS, croce fogliata - MIR 205 ma con GVL MAR MONFERA anzichè GV MAR MONFER al dritto. CNI manca Mi 1,05 g • Varietà MONFERA nella leggenda anziché MONFER. *Corredata da cartellino di antica collezione.* SPL 100
- 142 **Guglielmo II Paleologo (1494-1518)** Bianchetto - D/ MONTIS FERRA, nel campo G M con corona e cimiero R/ S EVAXIVS CVSTOS, busto frontale di Snt'Evasio, ai lati S V - MIIR 206 CNI 145 Mi 0,77 g RR *Corredata da cartellino di antica collezione.* SPL 100
- 143 **Guglielmo II Paleologo (1494-1518)** Obolo - D/ GV M M FERATI, nel campo M tra due punti R/ ADORAMVS TV AM, al centro croce fogliata - MIR 212 CNI 177 Mi 0,43 g RRR m.di BB 300



144 **Francesco III Gonzaga reggenza della madre Margherita (1540-1550)**

Trillina - D/ MAR FRAN MON FE MAR, nel campo M F uniti da cordone con focchi R/ SANCTVS EVASIVS, al centro busto frontale di Sant' Evasio - MIR 252 CNI 19 Mi 1,10 g RRR

qBB 200



145 **Guglielmo Gonzaga - Reggenza della madre Margherita (1550-1566)**

Bianco 1564 - D/ MARG TE GVL DVCES MANT MAR MONT FE, stemma coronato R/ CRVX CHRISTI SALVS NOSTRA 1564, croce ornata - MIR 259/2 ma con MARG anziché MAR al dritto. CNI manca Mi 5,06 g
Corredata da cartellino di antica collezione.

m. di SPL 200



146 **Guglielmo Gonzaga - Reggenza della madre Margherita (1550-1566)**

Bianco 1566 - D/ MAR TE GVL DVCES MANT MAR MONT FE, stemma coronato R/ CRVX CHRISTI SALVS NOSTRA 1566, croce ornata - MIR 259/4 CNI 29 Mi 5,02 g RR

SPL 200



- 147 **Guglielmo Gonzaga - Reggenza della madre Margherita (1550-1566)**
Cavallotto - D/ MARG PALE DVC MAN MAR MON FER, stemma di Monferrato
R/ GVLI GON DVX MAN MAR M FE, stemma di Mantova coronato - MIR 260
ma con MON FER anzichè MON F al dritto, e al rovescio M FE anzichè MO
F. CNI manca Mi 3,39 g SPL 200
- 148 **Guglielmo Gonzaga - Reggenza della madre Margherita (1550-1566)**
Soldo 1563 - D/ MARGA TE GVLIE, al centro stemma coronato R/ DVCES
MANT MAR MONT F 1563, al centro croce ornata - MIR 261/2 CNI 14 Mi 1,15
g R m. di SPL 300
Corredata da cartellino di antica collezione.
- 149 **Guglielmo Gonzaga (1566-1587)** Bianco 1576 - D/ GVL D G DVX MANT
III TE MON FER P, stemma coronato R/ CRVX CHRISTI SALVS NOSTRA 1576,
croce ornata - Simile al MIR 275/1 ma con FER P anzichè FE P al dritto. CNI
manca Mi 4,46 g RR BB 200
Corredata da cartellino di antica collezione.
- 150 **Guglielmo Gonzaga (1566-1587)** Bianco 1582 - D/ GVL D G DVX MANT
III Et MO F I, stemma coronato R/ CRVX CHRISTI SAL NOSTRA 1582, croce
ornata - MIR 275/5 ma con MO F I anziché MON FE P al dritto. CNI 73 Mi
3,04 g NC BB+ 100
Corredata da cartellino di antica collezione.



- 151 **Guglielmo Gonzaga (1566-1587)** Soldo o Parpagliola 1581 "con corso
d'acqua" - D/ GVL D G DVX MAN III TE M F I, busto corazzato girato a
destra R/ croce gotica, PLACIDVM SERVATE 1581, corso d'acqua con barca
al centro e veduta di città sullo sfondo - MIR 277/5 ma con M F I anzichè M FER
al dritto. CNI 66 Mi 1,56 g R • Inusuale conservazione per il tipo di moneta.
Corredata da cartellino di antica collezione. SPL 150



152



153

- 152 **Guglielmo Gonzaga (1566-1587)** Quarto 1583 - D/ GVL D G DVX MAN III E M I, busto a destra R/ S EVASIVS EPISCOP 1583, busto frontale di S. Evasio - MIR 278/5 ma con E M I anziché E M F I al dritto. CNI 89 Mi 0,87 g SPL 100
- 153 **Vincenzo I Gonzaga (1587-1612)** Quattrino - D/ VICEN D G DVX MAN III, quarto di luna con scritta SIC al centro R/ ET MONTIS FERRATI II, al centro due C accostate - MIR 312 ma con VICEN anzichè VIN al dritto. CNI 116 Mi 0,48 g • Conservazione Eccezionale. FDC 100



- 154 **Ferdinando Gonzaga (1612-1626)** da 6 Grossi - D/ FERDIN / DG DVX / MANT VI / ET MON F / IIII, entro cartella in ghirlanda; in basso 6 R/ DIVAE VIRGINIS CRETAE, busto della Beata Vergine col Bambino; in esergo CASALE - MIR 332 CNI 61 Mi 2,30 g NC BB-SPL 50
Corredata da cartellino di antica collezione.



- 155 **Ferdinando Gonzaga (1612-1626)** Da 2 Soldi - D/ FER D G DVX M VI TE M F IV, al centro stemma coronato R/ NON MVTVATA LUCE, al centro sole raggiate - MIR 342 CNI 70 Ag 0,68 g RRR • Valore nominale incerto. SPL 500



- 156 **Carlo II Gonzaga Nevers (1647-1665)** Da due Reali 1662 - D/ CARO II / D G DVX / MANT / ET MON / FERA / E C, entro cartella coronata in ghirlanda R/ DIVAE VIRGINIS CRETAENS, busto della Beata Vergine col Bambino entro ghirlanda; in esergo CASALE 1662 - MIR 359 CNI 18 Mi 4,51 g R
Corredata da cartellino di antica collezione. BB 100
- 157 **Ferdinando Carlo Gonzaga Nevers (1669-1707)** Sesino 1706 con la Madonna di Crea - D/ DIVAE VRIGINIS CRET, Madonna di Crea con il bambino entro cornice ad archi; in esergo 1706 R/ File di stelle tra dua archi - MIR 365 CNI 4 Cu 1,16 g RRR
m. di B/ MB 300

ACQUI



- 158 **Oddone Bellingeri (1305-1313)** Grosso tirolino - D/ ODONVS EPISCOP', aquila ad ali spiegate R/ AQ - VE -NS - IS, croci sovrapposte - MIR 5 CNI 13 Ag 1,33 g RRR • Già di per sé rarissima è ancora più difficile da reperire in discrete condizioni. BB-SPL 2000

CARMAGNOLA



- 159 **Francesco di Saluzzo (1529-1537)** Soldino - D/ FRANCISCVS M SALVTIAR, nel campo stemma, sormontato da corona, tra le letter F S R/ SANCTVS COSTANTNVS, al centro croce fogliata - MIR 157 ma con COSTANTNVS anziché CONSTANTIVS al rovescio. CNI 51 Mi 1,18 g R BB 80

DESANA



- 160 **Giovanni Bartolomeo Tizzone (1525-1533)** Testone - D/ IO BART TICIO CO DECI VIC IMP, aquila ad ali spiegate R/ SANCTVS ALXANDER, Sant'Alessandro con vessillo e spada - MIR 463 ma con ALXANDER anziché ALEXANDER al rovescio. CNI 19 Ag 9,15 g R

BB-SPL 400

INCISA



- 161 **Anonime dei marchesi (XIV sec.)** Grosso tirolino - D/ OTO IMPERATOR, aquila ad ali spiegate R/ MAR - ChO - INC - ISE, croci sovrapposte - MIR 660 CNI 7 Ag 1,04 g RRRR • Leggermente tosato. Di rarissima apparizione sul mercato.

EX Numismatica Ranieri 6, 2014, 539.

BB 4000

MESSERANO



- 162 **Pier Luca II Fieschi (1528-1548)** Testone - D/ PETRVS LVCAS FLISCVS LA M C, Aquila ad ali spiegate R/ SANTVS TEONESTVS MA, San Teonesto stante con vessillo e spada - MIR 711 ma con TEONESTVS MA anziché TEONESTV MAR al rovescio. CNI 20 Ag 9,25 g R

SPL 500

- 163 **Pier Luca II Fieschi (1528-1548)** Cornuto - D/ PETRVS LVCA - S FLIS L A M C, stemma sormontato da elmo coronato, cimiero e svolazzi R/ S - ANTVS TEONES - TVS M A, San Teonesto a cavallo con vessillo - MIR 714 ma con FLIS L A M C anziché FLISCVS L M C al dritto. CNI manca Ag 5,26 g R

SPL 500

SELEZIONE DI MONETE VENEZIANE



- | | | | |
|-----|--|------------------|-----|
| 164 | Enrico IV o V di Franconia di Franconia (1056-1125) Denaro scodellato - D/ ENRICVS IMPER, croce accontana da 4 globetti R/ S MARCVS VENECIA, busto frontale di San Marco - Pao. 1 Ag 0,58 g | <i>m. di SPL</i> | 150 |
| 165 | Iacopo Tiepolo (1229-1249) Grosso - D/ IA TEVPL' - SM VENETI, San Marco porge il vessillo al Doge R/ Il Redentore in trono - Mont. 38 Pao. 1 Ag 2,20 g • In slab NGC MS 62 n. 6635714-023. | <i>qFDC</i> | 200 |
| 166 | Ranieri Zeno (1253-1268) Grosso - D/ RA GENO - S M VENETI, San Marco porge il vessillo al Doge R/ Il Redentore in trono - Mont. 45 Pao. 1 Ag 1,89 g | <i>SPL</i> | 50 |



- | | | | |
|-----|---|------------------|-----|
| 167 | Ranieri Zeno (1253-1268) Quartarolo - D/ RA GENO DVX, nel campo lettere V N C E disposte a croce R/ S MARCVS, croce patente accantonata da quattro gigli - Mont. 47 Pao. 3 Mi 0,93 g R | <i>BB-SPL</i> | 80 |
| 168 | Iacopo Contarini (1275-1280) Grosso - D/ IA 9TARIN - S M VENETI, San Marco porge il vessillo al Doge R/ Il Redentore in trono - Mont. 53 Pao. 1 Ag 2,17 g | <i>SPL-FDC</i> | 100 |
| 169 | Andrea Dandolo (1343-1354) Ducato - D/ ANDR DANDVLO - S M VENETI, San Marco stante a sinistra porge il vessillo al doge genuflesso, lungo l'asta DVX R/ SIT T XPE DAT Q TV - REGIS ISTE DVCAT, il Redentore stante di fronte entro aureola ellittica cosparsa da nove stelle, quattro a sinistra e cinque a destra - Mont. 93 Pao. 1 Au 3,54 g | <i>m. di SPL</i> | 500 |



- 170 **Andrea Dandolo (1343-1354)** Ducato - D/ ANDR DANDVLO - S M VENETI, San Marco stante a sinistra porge il vessillo al doge genuflesso, lungo l'asta DVX R/ SIT T XPE DAT Q TV - REGIS ISTE DVCAT, il Redentore stante di fronte entro aureola ellittica cosparsa da nove stelle, quattro a sinistra e cinque a destra - Mont. 93 Pao. 1 Au 3,52 g
- 171 **Andrea Dandolo (1343-1354)** Mezzanino - D/ AN DADVL - S M VENE, San Marco in piedi a sinistra riceve dal Doge un cereo; sopra nel giro DVX, sotto sigla del massaro C T (Giovanni Papaziza) R/ XPE RES - VRESIT, busto di Gesù Cristo frontale che sorge dal sepolcro; tiene nella sinistra la croce e nella destra un vessillo; attorno al sepolcro quattro croci - Mont. 95 Pao. 3 Ag 0,71 g

SPL 500

SPL 100



- 172 **Giovanni Dolfìn (1356-1361)** Soldino - D/ IOhS DELP - hYNO DVX, il Doge inginocchiato a sinistra tiene il vessillo R/ S MARCVS VENETI, leone rampante con aureola tiene nelle zampe anteriori il vessillo con banderuola; nel campo sigla del massaro A (Andrea Foscarini) - Mont. 112 Pao. 2 Ag 0,53 g
• Inusuale conservazione per la tipologia arricchita da gradevole patina. TOP POP, miglior esemplare certificato NGC MS 62 n. 8234304-012.

qFDC 100



- 173 **Lorenzo Celsi (1361-1365)** Ducato - D/ LAVR CELSI - S M VENETI, San Marco stante a sinistra porge il vessillo al doge genuflesso, lungo l'asta DVX R/ SIT T XPE DAT Q TV - REGIS ISTE DVCAT, il Redentore stante di fronte entro aureola ellittica cosparsa da nove stelle, quattro a sinistra e cinque a destra - Mont. 115 Pao. 1 Au 3,52 g

qSPL 400



- 174 **Lorenzo Celsi (1361-1365)** Soldino - D/ LAVR CE - LSI DVX, il Doge inginocchiato a sinistra tiene il vessillo R/ S MARCVS VENETI, leone rampante con aureola, tiene nelle zampe anteriori un vessillo con banderuola a destra; nel campo sigla del massaro N (Nicoletto Badoer) - Mont. 116 Pao. 2 Ag 0,55 g • Conservazione eccezionale.

FDC 100



- 175 **Marco Corner (1365-1368)** Ducato - D/ MARC CORNARIO - S M VENETI, San Marco stante a sinistra porge il vessillo al doge genuflesso, lungo l'asta DVX R/ SIT T XPE DAT Q TV - REGIS ISTE DVCAT, il Redentore stante di fronte entro aureola ellittica cosparsa da nove stelle, quattro a sinistra e cinque a destra - Mont. 119 Pao. 1 Au 3,57 g • Esubero di materiale al dritto.

SPL-FDC 500



- 176 **Andrea Contarini (1368-1382)** Ducato - D/ ANDR' 9TARENO - S M VENETI, San Marco stante a sinistra porge il vessillo al doge genuflesso, lungo l'asta DVX R/ SIT T XPE DAT Q TV - REGIS ISTE DVCAT, il Redentore stante di fronte entro aureola ellittica cosparsa da nove stelle, quattro a sinistra e cinque a destra - Mont. 123 Pao. 1 Au • In slab NGC MS 64 n. 4238536-001.

FDC 700



- 177 **Antonio Venier (1382-1400)** Ducato - D/ ANTO VENERIO - S M VENETI, San Marco stante a sinistra porge il vessillo al doge genuflesso, lungo l'asta DVX R/ SIT T XPE DAT Q TV - REGIS ISTE DVCAT, il Redentore stante di fronte entro aureola ellittica cosparsa da nove stelle, quattro a sinistra e cinque a destra - Mont. 135 Pao. 1 Au 3,55 g *m. di SPL* 500
- 178 **Antonio Venier (1382-1400)** Grosso di terzo tipo - D/ ANTO VENERIO - S M VENETI, San Marco porge il vessillo al Doge R/ TIBI LAVS - 7 GLORIA, Il Redentore in trono - Mont. 138 Pao. 3 Ag 1,86 g *SPL-FDC* 150



- 179 **Cristoforo Moro (1462-1471)** Ducato - D/ CRISTOF MAVRO - S M VENETI, San Marco stante a sinistra porge il vessillo al doge genuflesso, lungo l'asta DVX R/ SIT T XPE DAT Q TV - REGIS ISTE DVCAT, il Redentore stante di fronte entro aureola ellittica cosparsa da nove stelle, quattro a sinistra e cinque a destra - Mont. 184 Pao. 1 Au 3,52 g R • Moneta di grande freschezza e qualità, presenta minime schiacciature di conio sui volti del Cristo e di S. Marco. TOP POP, miglior esemplare certificato NGC MS 65 n. 6643884-003. *FDC* 1000



- 180 **Nicolò Tron (1471-1473)** Ducato - D/ NICOL' TRONVS - S M VENETI, San Marco stante a sinistra porge il vessillo al doge genuflesso, lungo l'asta DVX R/ SIT T XPE DAT Q TV - REGIS ISTE DVCAT, il Redentore stante di fronte entro aureola ellittica cosparsa da nove stelle, quattro a sinistra e cinque a destra - Mont. 192 Pao. 1 Au 3,52 g RRR • Affascinante esemplare fresco e dai rilievi alti e ben definiti. TOP POP, miglior esemplare certificato NGC MS 62 n. 2135202-01. *qFDC* 10000



181



182

- 181 **Nicolò Tron (1471-1473)** Soldino - D/ NI TRON - VS DVX, il Doge in piedi rivolto verso sinistra tiene con le mani il vessillo con banderuola a destra; nel campo sigla del massaro L M (massaro sconosciuto) R/ leone di San Marco nimbato e seduto tiene nelle zampe anteriori il Vangelo - Mont. 198 Pao. 4 Ag 0,31 g *m. di SPL* 100
- 182 **Nicolò Tron (1471-1473)** Bagattino - D/ NICOLAVS TRON - VS DVX, busto del Doge a sinistra con barba e corno ducale R/ SANCTVS MA - RCVS - V, leone rampante tiene tra le zampe anteriori il vessillo con la croce - Mont. 201 Pao. 6 Cu 2,82 g *SPL* 100



183



184



- 183 **Pietro Mocenigo (1474-1476)** Mocenigo o Lira - D/ PE MOCENIGO - S MARCVS V, San Marco, stante a sinistra porge il vessillo al doge genuflesso; lungo l'asta, DVX R/ TIBI SOLI - GLORIA, il Redentore in piedi benedicente, con la sinistra tiene il globo crucifero, sul piedistallo sigla del massaro F B (Francesco Baffo) - Mont. 212 Pao. 2 Ag 6,45 g RR *SPL* 800
- 184 **Pietro Mocenigo (1474-1476)** Marcello o mezza lira- D/ PEMOCENIGO - S M VENETI, San Marco in piedi a sinistra porge il vesillo al Doge genuflesso; nel campo sigla del massaro P M (Polo Malipiero) R/ TIBI SOLI - GLORIA, il Redentore in trono benedicente; ai lati IC XC - Mont. 216 Pao. 3 Ag 3,14 g *BB-SPL* 150



185 **Leonardo Loredan (1501-1521)** Mocenigo o Lira - D/ LEONAR LAVREDAN S M VENET, S. Marco nimbato, stante a sinistra porge il vessillo al doge genuflesso; lungo l'asta, DVX R/ TIBI SOLI - GLORIA Il Redentore in piedi benedicente, con la sinistra tiene il globo crucifero, sul piedistallo sigla del massaro 9 M (Costantin da Molin) - Mont. 278 Pao. 3 Ag 6,53 g • Di eccezionale conservazione per il tipo di moneta. TOP POP, miglior esemplare certificato NGC MS 63 n. 6635714-001.

FDC 500

186 **Andrea Gritti (1523-1538)** Ducato - D/ AND GRITI - S M VENETI, San Marco stante a sinistra porge il vessillo al doge genuflesso, lungo l'asta DVX R/ SIT T XPE DAT Q TV REGIS ISTE DVCAT, il Redentore stante di fronte entro aureola ellittica cosparsa da nove stelle a cinque raggi, cinque a sinistra e quattro a destra - Mont. 339 Pao. 1 Au 3,47 g

SPL 400



187 **Andrea Gritti (1523-1538)** Scudo di I tipo - D/ ANDREAS GRITI DVX VENETIAR, croce ornata e fiorita R/ SANCTVS MARCVS VENETVS, leone piccolo in soldo, entro scudo ornato di formato piccolo - Mont. 341 Pao. 3 Au 3,33 g RR

SPL-FDC 700



188 **Andrea Gritti (1523-1538)** Mocenigo o Lira - D/ ANDREAS - GRITI - S M VENET, San Marco nimbato, stante a sinistra porge il vessillo al doge genuflesso; lungo l'asta, DVX R/ TIBI SOLI - GLORIA, il Redentore in piedi benedicente, con la sinistra tiene il globo crucifero, sul piedistallo sigla del massaro R C (Ruzier Contarini) - Mont. 347 Pao. 5 Ag 6,55 g • Esubero di materiale al dritto.

SPL 200



- 189 **Andrea Gritti (1523-1538)** 4 Soldi di nuovo tipo - D/ AND GRIT - DVX - S M VENETI, S. Marco nimbato, stante a sinistra porge il vessillo al doge genuflesso R/ LAVS TI - BI SOLI, Il Redentore stante di fronte, benedicente, tiene con la mano sinistra il globo crucifero; sul piedistallo sigla del massaro R C (Ruzier Contarini) - Mont. 361 Pao. 11 Ag 1,01 g

SPL 100



- 190 **Pietro Lando (1539-1545)** Scudo - D/ PETRVS LANDO DVX VENETIAR, croce ornata e fiorita R/ SANCTVS MARCVS VENETVS, leone in soldo, entro scudo ornato - Mont. 406 Pao. 3 Au 3,38 g R

SPL-FDC 1500



- 191 **Pietro Lando (1539-1545)** Osella 1540 an. II - D/ S M VENET - PETRVS - LANDO, San Marco in trono porge con la destra il vessillo al Doge genuflesso; in esergo sigla del massaro F V (Francesco Valier) R/ PET / LANDO / PRINCIPIS / MVNVS / ANNO / II, su sei righe - Mont. 438 Pao. 20 Ag 9,42 g RR

m. di SPL 3000



- 192 **Pietro Lando (1539-1545)** Medaglia 1539 Per le celebrazione di Venezia in occasione dell'elezione di Pietro Lando. Opus Andrea Spinelli - D/ CONCORDIA PARVAE - RES CRE - SCVNT, Cristo con vessillo, benedice Pietro Lando e cinque senatori; nel campo, in due righe, SENATVS VENETVS; in esergo, 1539 R/ ADRIACI REGINA / MARIS, Venezia seduta con bilancia e cornucopia; ai lati, trofeo d'armi e galea; in esergo, AND SPINELLI / F - Voltolina 313; Kress 416; Toderi-Vannel 630 Ae 32,58 g 39,7 mm • Minimi colpetti al bordo.

In cofanetto ottocetesco.

BB-SPL 500



193

194

- 193 **Assedio di Famagosta (1570-1571)** Bisante ossidionale 1570 - D/ PRO REGNI CYPRI PRESSIDIO, leone di San Marco accosciato, nimbato, tiene il Vangelo tra le zampe anteriori; sotto, 1570 R/ VENETORV - FIDES INV - OLABILIS - BISANTE - I, iscrizione disposta su cinque righe; sopra, amorino - Pao. 907 Cu 4,71 g R

m. di BB 300

- 194 **Nicolò da Ponte (1578-1585)** Mezzo scudo da 80 Soldi con Santa Giustina - D/ S M VENE NIC DE PON DVX, San Marco in trono benedicente, porge il vessillo al doge genuflesso, all'esergo sigla del massaro A M (Andrea Morosini) R/ MEMOREROTVIIVSTINAVIRGO, Santa Giustina, in piedi di fronte, il petto trafitto da un pugnale, tiene una palma e un libro; alle sue spalle, il Leone di San Marco; in esergo, 80 - Mont. 738 Pao. 5 Ag 18,16 g

qSPL 350



- 195 **Nicolò da Ponte (1578-1585)** Soldino - D/ NIC DEP - S M VE, San Marco in piedi porge il vessillo al Doge genuflesso; all'esergo DVX in lettere capovolte R/ LAVS TI - BI SOLI, il Redentore in piedi benedicente con globo nella mano sinistra; sul piedistallo sigla del massaro N I (massaro sconosciuto) - Mont. 769 Pao. 15 Ag 0,23 g

m. di SPL 100



- 196 **Nicolò da Ponte (1578-1585)** Medaglia commemorativa per la traslazione delle spoglie di Santo Stefano nella chiesa di San Giorgio Maggiore in Venezia nel 1581 alla presenza del Doge Nicolò da Ponte e del Patriarca Giovanni Trevisan - D/ rosetta grande affiancata da due più piccole, NICOLAO / DEPONTE DVCE / VENETIAR / ET CAET / ET / IOANNE TRIVI / SANO PATRIARCHA / MCCCCCLXXXI / XV AVGVSTI, in basso rosetta grande affiancata da due più piccole R/ rosetta grande affiancata da due più piccole, TRANSLATIO / BEATI STEPHANI / PROTHOMARTYRIS / AD ALIVM LOCVM / HVIVS ECCLESIAE / SANCTI GEOR, in basso rosetta grande affiancata da due più piccole - Volt. 651 Ae 13,90 g 41 mm

m. di BB 100



- 197 **Pasquale Cicogna (1585-1595)** Ducatone con Santa Giustina da 124 Soldi - D/ S M VENETVS PASC CICON, a sinistra il Leone di San Marco andante a destra con la zampa anteriore appoggiata sul libro aperto; a destra il doge genuflesso tiene lo stendardo sormontato da una croce; all'esergo DVX in lettere capovolte R/ MEMOR ERO TVI IVSTINA VIRGO, Santa Giustina in piedi frontale con veste e manto, tiene con la destra una palma e nella sinistra un libro; ha il petto trafitto da un pugnale; lo sfondo rappresenta il mare con galere e monti all'orizzonte; all'esergo 124 - Mont. 859 Pao. 14 Ag 27,92 g R

BB-SPL 500



198



201



199



200



- 198 **Pasquale Cicogna (1585-1595)** Medaglia 1593 per la costruzione del forte di Palmanova - D/ PASCALE CICONIA DVCE VENETIAR ET C AN DNI 1593, leone alato con spada, poggia le zampe posteriori sul mare e l'anteriore su rocce alla cui sommità vi è una piccola croce R/ FORIIVLII ITALIAE ET CHRIS FIDEI PROPUGNACVLVM, pianta della fortezza di Palmanova sormontata da croce; all'interno PALMA e, in alto IN HOC SIGNO TVTA - Volt. 692 Ae 20,83 g 43 mm R • Conservazione eccezionale. FDC 800
- 199 **Giovanni Bembo (1615-1618)** Scudo della croce da 140 Soldi - D/ IOANNES BEMBO DVX VEN, croce ornata e fogliata; all'esergo sigla del massaro L V (Leonardo Vendramin) R/ SANCTVS MARCVS VENET, leone di San Marco entro scudo ornato; all'esergo 140 - Mont. 1171 Pao. 8 Ag 31,76 g qFDC 1000
- 200 **Antonio Priuli (1618-1623)** Mezzo scudo della croce da 70 Soldi - D/ ANTON PRIOL DVX VEN, croce ornata e fogliata; all'esergo sigle del massaro C D (Carlo Donà) R/ SANCTVS MARCVS VEN, leone di San Marco entro scudo ornato; all'esergo 70 - Mont. 1252 Pao. 17 Ag 15,67 g qSPL/
m. di SPL 250
- 201 **Francesco Contarini (1623-1624)** Scudo della croce da 140 Soldi - D/ FRANC CONTAR DVX VEN, croce ornata e fogliata; all'esergo sigla del massaro F M (Ferigo Molin) R/ SANCTVS MARC VENET, leone di San Marco entro scudo ornato; all'esergo 140 - Mont. 1332 Pao. 9 Ag 31,65 g R • Debolezze di conio ma di grande freschezza e fondi lucenti. SPL-FDC 500



- 202 **Francesco Contarini (1623-1624)** Mezzo scudo della croce da 70 Soldi - D/ FRANC CONTAR DVX VEN, croce ornata e fogliata; all'esergo sigla del massaro Z D (Zuanne Dolfin) R / SANCTVS MARCVS VEN, leone di San Marco entro scudo ornato; all'esergo 70 - Mont. 1339 Pao. 10 Ag 15,64 g R *m. di BB* 250
- 203 **Francesco Contarini (1623-1624)** Quarto di scudo della croce da 35 Soldi - D/ FRANC CONTAR DVX VEN, croce ornata e fogliata; all'esergo sigla del massaro I B C (Zan Battista Contarini) R / SANCT MARC VENET, leone di San Marco entro scudo ornato; all'esergo 35 - Mont. 1342 Pao. 11 Ag 7,85 g R *BB-SPL* 250
EX Asta NAC 36, 2007, 304.



- 204 **Giovanni I Corner (1625-1629)** Scudo della Croce da 140 Soldi - D/ IOAN CORNEL DVX VEN, croce ornata e fogliata; all'esergo sigla del massaro I A M (Zan Alvise Minoto) R/ SANCTVS MARC VENET, leone di San Marco entro scudo ornato; all'esergo 140 - Mont. 1396 Pao. 9 Ag 31,58 g • Completa assenza di patina ma esente da segni e graffi. *m. di SPL* 500
- 205 **Francesco Erizzo (1631-1646)** Scudo della croce da 140 Soldi - D/ FRANC ERIZZO DVX VEN, croce ornata e fogliata; all'esergo sigla del massaro D B (Donà Bembo) R/ SANCTVS MARCVS VENET, leone di San Marco entro scudo ornato; all'esergo 140 - Legenda non citata dal Montenegro. Pao. 9 Ag 31,67 g • Minimi colpetti al bordo. *qSPL* 350



- 206 **Francesco Erizzo (1631-1646)** Doppio Bagattino D/ IOAN CORNEL D, croce accantonata ; tutto in un cerchio di perline R/ , testa di San Marco frontale in un cerchio di perline - Mont. 1597 Pao. 26 Mi • TOP POP, miglior esemplare certificato NGC MS 63 RB n. 669062-002. *qFDC* 250



- 207 **Francesco Molin (1646-1655)** Quarto di scudo della croce da 35 Soldi - D/ FRANC MOLINO DVX VEN, croce ornata e fogliata; all'esergo sigla del massaro Z A B (Zan Alvise Battagia) R / SANCTVS MARC VENET, leone di San Marco entro scudo ornato; all'esergo 35 - Mont. 1650 Pao. 13 Ag 7,73 g R
- 208 **Carlo Contarini (1655-1656)** Quarto di ducato da 31 Soldi - D/ S M VEN CAROL CON DV, a sinistra il Leone di San Marco andante a destra con la zampa anteriore appoggiata sul libro aperto; a destra il doge genuflesso tiene lo stendardo sormontato da una croce; all'esergo sigla del massaro G B Z (Gian Battista Zorzi) R/ MEMOR ERO TVI IVSTINA VIR, Santa Giustina in piedi frontale con veste e manto, tiene con la destra una palma e nella sinistra un libro; ha il petto trafitto da un pugnale; lo sfondo rappresenta il mare con galere e monti all'orizzonte; all'esergo 31 - Mont. 1719 Pao. 12 Ag 6,30 g RRRRR

BB 150

EX Asta NAC 108, 2018, 787. Ex collezioni De Lazara e Gavazzi.

MB 500



- 209 **Bertucci Valier (1656-1658)** Scudo della croce da 140 Soldi - D/ BERTVC VALERIO DVX VEN, croce ornata e fogliata; all'esergo sigla del massaro F C (Francesco Corner) R/ SANCTVS MARCVS VENET, leone di San Marco entro scudo ornato; all'esergo 140 - Legenda non citata dal Montenegro Pao. 7 Ag 31,51 g RR • Nominativo veramente difficile da reperire.

Piccolo esubero di materiale al rovescio.

BB-SPL 1300



210



211



212

- 210 **Domenico Contarini (1659-1675)** Mezzo Zecchino - D/ DOM CONT - S M VENE, San Marco stante a sinistra porge il vessillo al doge genuflesso, lungo l'asta DVX R/ EGO SVM - LVX MVN, il Redentore stante di fronte entro aureola ellittica cosparsa da sedici stelle a sei punte, sette a sinistra, sette a destra, una sopra il capo e una sotto i piedi - Mont. 1827 Pao. 2 Au 1,78 g RRRR • TOP POP, miglior esemplare certificato NGC MS 63 n. 6643884-001. *qFDC* 1000
- 211 **Domenico Contarini (1659-1675)** Scudo della croce da 140 Soldi - D/ DOMINIC CONTAR DVX VENET, croce ornata e fogliata; all'esergo sigla del massaro A D (Angelo Dolfin) R/ SANCTVS MARCVS VENET, leone di San Marco entro scudo ornato; all'esergo 140 - Mont. 1843 Pao. 6 Ag • Esemplare che conserva ancora l'originaria freschezza e lucentezza, specialmente al dritto; gradevole e delicata patina. TOP POP, miglior esemplare certificato NGC MS 62 n. 6635719-001. *qFDC* 800
- 212 **Domenico Contarini (1659-1675)** Ducato da 124 Soldi - D/S M VEN DOMIN CON, a sinistra il Leone di San Marco andante a destra con la zampa anteriore appoggiata sul libro aperto; a destra il doge genuflesso tiene lo stendardo sormontato da una croce; all'esergo sigla del massaro D G (Domenego Gritti) R/ MEMOR ERO TVI IVSTINA VIRGO, Santa Giustina in piedi frontale con veste e manto, tiene con la destra una palma e nella sinistra un libro; ha il petto trafitto da un pugnale; lo sfondo rappresenta il mare con galere e monti all'orizzonte; all'esergo 124 - Mont. 1867 Pao. 10 Ag 27,81 g *BB-SPL* 800



- 213 **Alvise Contarini (1676-1684)** Mezzo Ducato D/ S M V ALOYSIVS CON D, San Marco nimbato, seduto a sinistra consegna il vessillo al doge genuflesso; all'esergo sigla del massaro P M (Piero Malipiero) R/ MEDI DVCAT VENET, leone alato e nimbato andante a sinistra con la zampa anteriore appoggiata sul libro aperto - Mont. 2013 Pao. 13 Ag • Fondi lucenti e brillanti, praticamente stato zecca. TOP POP, miglior esemplare certificato NGC MS 64 n. 2096822-010.

EX NAC 108, 2018, 889.

FDC 1500



- 214 **Marcantonio Giustinian (1684-1688)** Osella 1684 an. I - D/ S M V M ANT IVSTINIANVS, San Marco seduto in trono a sinistra porge il vessillo al doge genuflesso; all'esergo ANNO I R/ DEO - DVCTA DVCE, veduta di piazza San Marco a Venezia; in alto, angelo in volo verso sinistra regge il corno dogale e indica i raggi di sole nel cielo - Mont. 2092 Pao. 167 Ag 9,21 g

qBB 2000

- 215 **Marcantonio Giustinian (1684-1688)** Medaglia 1686 per le conquiste in Morea coniata dalla zecca di Norimberga - D/ Figura allegorica di Venezia alata e coronata seduta verso sinistra attorniata da cinque putti con i nomi delle località conquistate R/ Veduta di Venezia; in primo piano Piazza San Marco - Voltolina 1048 Ae 32,51 g 43 mm R • Colpetti al bordo.

m. di BB 250



216



217

- 216 **Francesco Morosini (1688-1694)** Mezza Liretta - D/ FRNCISCVS MAVROC D, il Doge genuflesso volto a destra, col corno a terra e le braccia aperte; il capo è volto in alto verso la Beata Vergine e il Bambino tra le nubi; all'esergo X R/ IVSTITIAM DILIGITE, la Giustizia tiene la spada nella mano destra e la bilancia nella sinistra; vicino al piede sinistro leone accovacciato; all'esergo stella tra due punti - Mont. 2130 Pao. 16 Ag 1,83 g R
EX Nac 108, 2018, lotto multiplo 931.

m. di SPL 300

- 217 **Francesco Morosini (1688-1694)** Osella per Murano 1689 an. II - D/ FRAN MAVR MVNVS COMVNITATI MVRIANI, stemma del Doge con iniziali DV VE; sotto a sinistra stemma del Podestà Zuanne Minio accostato da Z-M e sotto P; a destra lo stemma del Camerlengo Zuanne Zuffo accostato da Z-Z e sotto C; sotto, i due stemmi il gallo di Murano R/ G M LICINI VEN PARMESANI Z CASTAGNA N FERRO, Gli stemmi dei quattro Deputati disposti su due linee; le sigle D-C-M DEPUTATI COMUNITATIS MURIANI, sono negli spazi laterali e al centro; all'esergo, la data 1689 - Mont. 2155 Pao. 520 Ag 9,32 g RRRR

BB 2000



- 218 **Silvestro Valier (1694-1700)** Zecchino - D/ SILV VALERIO - S M VENET, San Marco stante a sinistra porge il vessillo al doge genuflesso, lungo l'asta DVX R/ SIT T XPE DAT Q TV - REGIS ISTE DVCA, il Redentore stante di fronte entro aureola ellittica cosparsa da sedici stelle a sei raggi, sette a sinistra, sette a destra, una sopra il capo e una sotto i piedi - Mont. 2168 Pao. 5 Au 3,45 g R • In slab NGC MS 62 n. 4785082-008.

qFDC 800



219



220

219 **Silvestro Valier (1694-1700)** Ducato - D/ S M V SILV VALERIO DVX V, San Marco porge al Doge genuflesso il vessillo; all'esergo, sigla del massaro F T (Francesco Trevisan) R/ DVCATVS VENETVS, leone alato e nimbato andante a sinistra con la zampa anteriore appoggiata sul libro aperto - Mont. 2187 Pao. 17 Ag 22,40 g

qSPL-SPL 500

220 **Silvestro Valier (1694-1700)** Liretta - D/ SILVESTER – VALERIO D, il Doge genuflesso volto a destra, col corno a terra e le braccia aperte; il capo è volto in alto verso la Beata Vergine e il Bambino tra le nubi; all'esergo XX R/ IVSTITIAM DILIGITE, la Giustizia tiene la spada nella mano destra e la bilancia nella sinistra; vicino al piede sinistro leone accovacciato; all'esergo sigla del massaro G M (Giuseppe Minotto) - Mont. 2196 Pao. 20 Ag 3,55 g R

qSPL 250



221 **Alvise II Mocenigo (1700-1709)** Zecchino - D/ ALOY MOCENI - S M VENET, San Marco stante a sinistra porge il vessillo al doge genuflesso, lungo l'asta DVX R/ SIT T XPE DAT Q TV - REGIS ISTE DVCA, il Redentore stante di fronte entro aureola ellittica cosparsa da sedici stelle a sei raggi, sette a sinistra, sette a destra, una sopra il capo e una sotto i piedi - Mont. 2229 Pao. 2 Au 3,52 g • In slab NGC MS 63 n. 4478938-017.

*qFDC/
FDC* 700



222



223



222 **Alvise II Mocenigo (1700-1709)** Ducato - D/ S M V ALOY MOCENIC D, San Marco porge al Doge genuflesso il vessillo; all'esergo, sigla del massaro G T S (Gian Tomaso Soranzo) R/ DVCATVS VENETVS, leone alato e nimbato andante a sinistra con la zampa anteriore appoggiata sul libro aperto - Mont. 2254 Pao. 12 Ag 22,14 g

BB-SPL 250

223 **Alvise II Mocenigo (1700-1709)** Leone da 80 Soldi per la Dalmazia e Albania - D/ ALOY MOCENI, San Marco nimbato, seduto in trono a sinistra benedice il doge genuflesso, a destra che regge il vessillo; lungo l'asta, DVX. All'esergo sigla del massaro B G (Bernardo Gritti) R/ DALMAT ET ALB, leone alato e nimbato rampante, volto di fronte, tiene nella zampa destra un ramo d'ulivo; sullo sfondo, torre con bandiera e, all'esergo, 80 - Mont. 2269 Pao. 21 Ag 11,34 g RR

BB-SPL 500



224



225



224 **Giovanni II Corner (1709-1722)** Zecchino - D/ IOAN CORNEL - S M VENET, San Marco stante a sinistra porge il vessillo al doge genuflesso, lungo l'asta DVX R/ SIT T XPE DAT Q TV - REGIS ISTE DVCA, il Redentore stante di fronte entro aureola ellittica cosparsa da sedici stelle a sei raggi, sette a sinistra, sette a destra, una sopra il capo e una sotto i piedi - Mont. 2329 Pao. 13 Au 3,49 g

SPL-FDC 500

225 **Giovanni II Corner (1709-1722)** Scudo della croce da 140 Soldi - D/ IOANNES CORNELIO DVX VEN, croce ornata e fogliata; all'esergo sigla del massaro F A P (Francesco Antonio Paruta) R/ SANCTVS MARCVS VENET, leone di San Marco entro scudo ornato; all'esergo 140 - Mont. 2339 Pao. 17 Ag • TOP POP, miglior esemplare certificato NGC AU 55 n. 6771821-002.

SPL 500



- 226 **Giovanni II Corner (1709-1722)** Mezzo scudo della croce da 70 Soldi - D/ IOANNES CORNELIO DVX VEN, croce ornata e fogliata; all'esergo sigla del massaro A M (Alvise Minotto o Anzolo Malimpiero) R/ SANCTVS MARCVS VENET, leone di San Marco entro scudo ornato; all'esergo 70 - Mont. 2341 Pao. 18 Ag 15,77 g

SPL 300



- 227 **Giovanni II Corner (1709-1722)** Quarto di scudo della croce da 35 Soldi - D/ IOANNES CORNELIO DVX VEN, croce ornata e fogliata; all'esergo sigla del massaro A M (Alvise Minotto o Anzolo Malimpiero) R/ SANCTVS MARCVS VENET, leone di San Marco entro scudo ornato; all'esergo 35 - Mont. 2343 Pao. 19 Ag 7,89 g • Inusuale conservazione per questa frazione di scudo.

m. di SPL 400



228 **Alvise III Mocenigo (1722-1732)** Quarto di ducato da 2 Zecchini - D/ S M V ALOY MOCENI D, San Marco porge al Doge genuflesso il vessillo; all'esergo, sigla del massaro V Q (Vincenzo Quercini) R/ QVAR DVCAT VENET, leone alato e nimbato andante a sinistra con la zampa anteriore appoggiata sul libro aperto - Mont. 2434 Pao. 13 Au 9,29 g • Estremamente raro, con montatura d'epoca.

m. di BB 1200



229 **Carlo Ruzzini (1732-1735)** Ducato - D/ S M V CAROLVS RVZINI D, San Marco porge al Doge genuflesso il vessillo; all'esergo, sigla del massaro B V (Benedetto Valier) R/ DVCATVS VENETVS, leone alato e nimbato andante a sinistra con la zampa anteriore appoggiata sul libro aperto - Mont. 2518 Pao. 11 Ag 22,60 g

BB-SPL 250



230 **Alvise Pisani (1735-1741)** Ducato - D/ S M V ALOYSIVS PISANI D, San Marco porge al Doge genuflesso il vessillo; all'esergo, sigla del massaro Z F (Zorzi Foscolo) R/ DVCATVS VENETVS, leone alato e nimbato andante a sinistra con la zampa anteriore appoggiata sul libro aperto - Mont. 2518 Pao. 16 Ag 22,59 g

qSPL 250

231 **Alvise Pisani (1735-1741)** Osella 1740 an. VI -D/ SANCTVS MARCVS VENTVS, leone alato con nella zampa un libro aperto; in esergo 1740 e sigla del massaro A D (Anzolo Dolfin) R/ ALOYSII PISANI PRICIPIS MVNVS ANNO VI, in sei righe nel campo, entro una corona d'alloro - Mont. 2613 Pao. 223 Ag 9,74 g

qSPL 500



232 **Alvise Pisani (1735-1741)** Osella per Murano 1737 - D/ ALOYS PISANI D V MVNVS COMMVNIT MVRIANI, stemma del Doge in alto, sotto a sinistra quello del podesta G. Bembo, a destra quella del camerlengo G. B. Serena; attorno al gallo di Murano la scritta GIAC BEMBO P Z BAT SERENA C R/ ZVANE ZANON Z BAT MORO ZVANE SODECI ZVA ROSETTO, stemmi dei deputati su due linee, sotto la data 1737 - Mont. 2618 Pao. 553 Ag 9,53 g RRRR

• Probabili tracce di montatura.

EX Pandolfini 1033, 2021, 319. Rappresenta l'unico passaggio d'asta conosciuto per un'osella di Murano 1737.

BB+ 2000

233 **Pietro Grimani (1741-1752)** Scudo della croce da 140 Soldi - D/ PETRVS GRIMANI DVX VENETIAR, croce ornata e fogliata; all'esergo sigla del massaro F P (Francesco Pasqualigo) R/ SANCTVS MARCVS VENET, leone di San Marco entro scudo ornato; all'esergo 140 - Mont. 2653 Pao. 13 Ag R • In slab NGC MS 61 n. 6845535-007.

qFDC 1200



234



235



236



237



- 234 **Pietro Grimani (1741-1752)** Osella 1748 an. VIII - D/ S M V PETRVS GRIMANVS DVX, San Marco in trono scrive il vangelo, a sinistra il vangelo e a destra il Doge inginocchiato; in esergo sigla del massaro L M II (Lodovico Morosini II) R/ PETRI / GRIMANI / PRINCIPIS / MVNVS / A.VIII / 1748, su sei righe entro cornice ornata - Mont. 2700 Pao. 231 Ag • Lieve frattura di conio sul bordo. SPL-FDC 1500
- 235 **Francesco Loredan (1752-1762)** Da 10 Soldi 1752 - D/FRANC - LAVREDANO, il Doge genuflesso volto a sinistra tiene con la mano destra lo stendardo; all'esergo 1752 R/ SANCT MARCVS VEN, leone alato e nimbato andante a sinistra con il libro aperto - Mont. 2760 Pao. 23 (Ag 0,390) 2,17 g RRRR • Di estrema rarità, è noto un solo passaggio d'asta nell'ultimo ventennio. Buon BB 300
- 236 **Francesco Loredan (1752-1762)** Osella 1753 an. II - D/ S M V - FRANC - LAVRED D, San Marco e il Doge davanti al quadro con Madonna posto sull'altare; in esergo sigla del massaro S B (Stefano Barbaro) R/ FRANCIS / LAVREDANI / PRINCIPIS / MVNVS / AN II / 1753, su sei righe fra rami fioriti e corona Dogale - Mont. 2794 Pao. 236 Ag 9,78 g R • Lieve frattura di conio sul bordo. SPL 600
- 237 **Marco Foscari (1762-1763)** Soldo da 12 bagattini - D/ S M V M FOSCARENVS, il leone alato a sinistra andante a destra con la zampa anteriore appoggiata sul libro aperto; a destra il doge genuflesso con vessillo R/ DEFENS - NOSTER, il Renditore nimbato benedicente tiene nella mano sinistra un libro - Mont. 2851 Pao. 33 Mi 1,71 g • Di inusuale conservazione per questo nominativo. SPL 150



238

239

238 **Alvise IV Mocenigo (1763-1778)** Zecchino - D/ ALOY MOCEN - S M VENET, San Marco stante a sinistra porge il vessillo al doge genuflesso, lungo l'asta DVX R/ SIT T XPE DAT Q TV - REGIS ISTE DVCA, il Redentore stante di fronte entro aureola ellittica cosparsa da sedici stelle a cinque raggi, sette a sinistra, sette a destra, una sopra il capo e una sotto i piedi - Mont. 2896 Pao. 13 Au 3,49 g • Conservazione eccezionale.

FDC 800

239 **Alvise IV Mocenigo (1763-1778)** Zecchino - D/ ALOY MOCEN - S M VENET, San Marco stante a sinistra porge il vessillo al doge genuflesso, lungo l'asta DVX R/ SIT T XPE DAT Q TV - REGIS ISTE DVCA, il Redentore stante di fronte entro aureola ellittica cosparsa da sedici stelle a cinque raggi, sette a sinistra, sette a destra, una sopra il capo e una sotto i piedi - Mont. 2896 Pao. 13 Au 3,47 g • In slab NGC MS 63 n. 6639297-006.

qFDC 500



240

241

240 **Alvise IV Mocenigo (1763-1778)** Ducato - D/ S M V ALOY MOCENICO D, San Marco porge al Doge genuflesso il vessillo; all'esergo, sigla del massaro D G (Domeneago Gritti) R/ DVCATVS VENETVS, leone alato e nimbato andante a sinistra con la zampa anteriore appoggiata sul libro aperto - Mont. 2922 Pao. 27 Ag 22, 67 g

SPL-FDC 500

241 **Alvise IV Mocenigo (1763-1778)** 15 Soldi - D/ ALOY - MOCENI D, il Doge, genuflesso a sinistra con le braccia allargate, regge con la sinistra il vessillo con banderuola con due cordoni e fiocchi pendenti; all'esergo, 1763 R/ SANCT MARCVS VENET, Leone alato e nimbato a sinistra con la zampa anteriore destra su libro aperto; all'esergo due rosette - Mont. 2928 Pao. 30 Ag 3,67 g

FDC 300



- 242 **Alvise IV Mocenigo (1763-1778)** Medaglia da 2 Zecchini realizzata nel 1769 dal Senato, per premiare i sudditi Albanesi Benemeriti - D/ ALOISIVS MOCENICO DVX, leone di San Marco, nimbato, di fronte, regge Vangelo; in esergo 1769 R/ FIDEI / SVBDITORVM / SENATVS, nel campo tra ornati floreali - Volt. 1588 Au 6,83 g 30 mm • Rarissima, coniata secondo il Voltolina in soli 16 esemplari, con un peso leggermente calante rispetto a quanto citato dallo stesso. Valore comunque riscontrato in molte altre medaglie Veneziane da 2 Zecchini.

SPL 5000



- 243 **Alvise IV Mocenigo (1763-1778)** Bolla in argento "a scatoletta" - D/ ALOY MOCENI - S M VENET, San Marco, stante verso sinistra benedicente; a destra il doge, regge il vessillo R/ Tre rosette, ALOYSIVS / MOCENICO / DEI GRA DVX / VENETIAR / ET C, in basso rosetta - Scarfea 1729/a Ag 4,80 g 35 mm • Rarissima.

SPL 1500



- 244 **Paolo Renier (1779-1789)** Ducatone con Santa Giustina da 124 Soldi - D/ S M V PAVL RAINERIVS D, a sinistra il Leone di San Marco andante a destra con la zampa anteriore appoggiata sul libro aperto; a destra il doge genuflesso tiene lo stendardo sormontato da una croce; all'esergo sigle del massaro L A F (Lunardo Alvise Foscarini) R/ MEMOR ERO TVI IVSTINA VIRGO, Santa Giustina in piedi frontale con veste e manto, tiene con la destra una palma e nella sinistra un libro; ha il petto trafitto da un pugnale; lo sfondo rappresenta il mare con galere e monti all'orizzonte; all'esergo 124 - Mont. 3083 Pao. 22 Ag 27,96 R

qFDC 3500



- 245 **Paolo Renier (1779-1789)** Ducato - D/ S M V PAVL RAINERIVS D, San Marco porge al Doge genuflesso il vessillo; all'esergo, sigla del massaro A F (Alvise Foscarini) R/ DVCATVS VENETVS, leone alato e nimbato andante a sinistra con la zampa anteriore appoggiata sul libro aperto - Mont. 3091 Pao. 26 Ag 22,48 g

SPL 300



- 246 **Paolo Renier (1779-1789)** Ducato - D/ S M V PAVL RAINERIVS D, San Marco porge al Doge genuflesso il vessillo; all'esergo, sigla del massaro F D (Fantin Dandolo o Francesco Dandolo) R/ DVCATVS VENETVS, leone alato e nimbato andante a sinistra con la zampa anteriore appoggiata sul libro aperto - Mont. 3091 Pao. 26 Ag 22,68 g • Il massaro FD ci risulta di rara apparizione sul mercato. SPL/qSPL 500
- 247 **Paolo Renier (1779-1789)** Soldo da 12 bagattini - D/ S M V PAVL RAIN, il leone alato a sinistra andante a destra con la zampa anteriore appoggiata sul libro aperto; a destra il doge genuflesso con vessillo R/ DEFENS - NOSTER, il Renditore nimbato benedicente tiene nella mano sinistra un libro - Mont. 3123 Pao. 33 Mi 1,77 g FDC 300



- 248 **Paolo Renier (1779-1789)** Tallero per il Levante 1784 - D/ REPUBBLICA VENETA, busto di donna diademata volta a destra R/ PAULO RAINERIO DUCE, leone alato e nimbato, seduto e volto verso destra con libro aperto nelle zampe anteriori; sulla retta d'esergo sigla dell'incisore A - S (Antonio Schabel) sotto, 1784 - Mont. 3105 Pao. 35 Ag 28,55 g SPL 500
- 249 **Ludovico Manin (1789-1797)** Zecchino - D/ LVDOV MANIN - S M VENET, San Marco stante a sinistra porge il vessillo al doge genuflesso, lungo l'asta DVX R/ SIT T XPE DAT Q TV - REGIS ISTE DVCA, il Redentore stante di fronte entro aureola ellittica cosparsa da sedici stelle a cinque raggi, sette a sinistra, sette a destra, una sopra il capo e una sotto i piedi - Mont. 3320 Pao. 14 Au 3,51 g • Eccezionale stato di conservazione. FDC 500



- 250 **Ludovico Manin (1789-1797)** Quarto di Zecchino - D/ LVD MANI - S M VEN, San Marco stante a sinistra porge il vessillo al doge genuflesso, lungo l'asta DVX R/EGO SVM - LVX MVN, il Redentore stante di fronte entro aureola ellittica cosparsa da sedici stelle a cinque raggi, sette a sinistra, sette a destra, una sopra il capo e una sotto i piedi - Mont. 3327 Pao. 16 Au 0,86 g *FDC* 700
- 251 **Ludovico Manin (1789-1797)** Mezzo scudo della croce da 70 Soldi - D/ LUDOV MANIN DVX VENE, croce ornata e fogliata; all'esergo sigle del massaro G F (Giacomo Foscarini) R/ SANCTVS MARCVS VENET, leone di San Marco entro scudo ornato; all'esergo 70 - Mont. 3337 Pao. 21 Ag 15,30 g *SPL* 500
- 252 **Ludovico Manin (1789-1797)** Ducatone con Santa Giustina da 124 Soldi - D/ S M V LVDOVI MANIN DVX, a sinistra il Leone di San Marco andante a destra con la zampa anteriore appoggiata sul libro aperto; a destra il doge genuflesso tiene lo stendardo sormontato da una croce; all'esergo sigla del massaro G F (Giacomo Foscarini) R/ MEMOR ERO TVI IVSTINA VIRGO, Santa Giustina in piedi frontale con veste e manto, tiene con la destra una palma e nella sinistra un libro; ha il petto trafitto da un pugnale; lo sfondo rappresenta il mare con galere e monti all'orizzonte; all'esergo 124 - Mont. 3341 Pao. 24 Ag 27,90 g R *qFDC* 3000



- 253 **Ludovico Manin (1789-1797)** Ducato - D/ S M V LVDOVICVS MANIN D, San Marco nimbato, seduto a sinistra consegna il vessillo al doge genuflesso; all'esergo sigla del massaro F B (Francesco Barbaro) R/ DVCATVS VENETVS, leone alato e nimbato andante a sinistra con la zampa anteriore appoggiata sul libro aperto - Mont. 3351 Pao. 28 Ag 22,62 • Fresco ma debole di conio. *qSPL* 300
- 254 **Ludovico Manin (1789-1797)** 10 Soldi 1791 - D/ LVDO MANIN D, il Doge genuflesso volto a sinistra tiene con la mano destra lo stendardo; all'esergo 1791 R/ SANCT MARCVS VEN, leone alato e nimbato andante a sinistra con il libro aperto - Mont. 3367 Pao. 32 (Ag 0,390) 2,28 g • Ottima ed inusuale conservazione per il tipo di moneta. *m. di SPL* 200
- 255 **Ludovico Manin (1789-1797)** Soldo da 12 bagattini - D/ S M V LVDO MANIN, il leone alato a sinistra andante a destra con la zampa anteriore appoggiata sul libro aperto; a destra il doge genuflesso con vessillo R/ DEFENS - NOSTER, il Renditore nimbato benedicente tiene nella mano sinistra un libro - Mont. 3392 Pao. 34 Mi 1,75 g *FDC* 200
- 256 **Ludovico Manin (1789-1797)** Tallero per il Levante 1789 - D/ REPUBBLICA VENETA, busto di donna diadematata volta a destra R/ LUDOVICO MANIN DUCE, leone alato e nimbato, seduto e volto verso destra con libro aperto nelle zampe anteriori; sulla retta d'esergo sigla dell'incisore A - S (Antonio Schabel) sotto, 1789 - Mont. 3372 Pao. 35 Ag 28,17 g *m. di BB* 250
- 257 **Ludovico Manin (1789-1797)** Tallero per il Levante 1790 - D/ REPUBBLICA VENETA, busto di donna diadematata volta a destra R/ LUDOVICO MANIN DUCE, leone alato e nimbato, seduto e volto verso destra con libro aperto nelle zampe anteriori; sulla retta d'esergo sigla dell'incisore A - S (Antonio Schabel) sotto, 1790 - Mont. 3373 Pao. 35 Ag 28,35 g • Buoni rilievi ma hairlines da pulizia. *m. di BB* 250

- 258 **Ludovico Manin (1789-1797)** Osella 1792 an. IV - D/ NOSTRA IN HAC FELICITAS in lei la vigilanza, la nostra prosperità, donna seduta su di un rupe; in esergo la sigla del massaro P A B (Pietro Anton Bembo) R/ LUDOVICI / MANIN / PRINCIPIS / MUNUS AN IV / 1792, in ghirlanda d'alloro su cinque righe - Mont. 3410 Pao. 275 Ag • In slab NGC MS 63+ n. 6771619-014. qFDC/
FDC 1000
- 259 **Ludovico Manin (1789-1797)** Osella 1794 an. VI - D/ IN UTRAQUE SALUS, la Repubblica, stante di fronte tra due altari, stringe una croce ed uno specchio; sull'altare di destra il Vangelo e su quello di sinistra una serpe attorcigliata R/ LUDOVICI / MANIN / PRINCIPIS / MUNUS ANNO VI - 1794, entro corona formata da ovali alternati a puntini; in esergo sigla del massaro D B (Daniel Balbi) - Mont. 3414 Pao. 277 Ag • In slab NGC MS 64 n. 6771619-016. qFDC 1500
- 260 **Ludovico Manin (1789-1797)** Osella 1794 an. VI - D/ IN UTRAQUE SALUS, la Repubblica, stante di fronte tra due altari, stringe una croce ed uno specchio; sull'altare di destra il Vangelo e su quello di sinistra una serpe attorcigliata R/ LUDOVICI / MANIN / PRINCIPIS / MUNUS ANNO VI - 1794, entro corona formata da ovali alternati a puntini; in esergo sigla del massaro D B (Daniel Balbi) - Mont. 3414 Pao. 277 Ag 9,76 g • Delicata patina su fondi ancora lucenti. SPL 500
- 261 **Ludovico Manin (1789-1797)** Osella per Murano 1796 - D/ LVDOV – MANIN M ZANETTI MVN COM MVR S PISAMANO, in alto l'arme del doge che sovrasta il gallo di Murano accostato dagli stemmi del Podestà e del Camerlengo caricati su trofei d'armi; sotto, drappello di soldati in parata e, ai lati, nel giro interno, MILIT – VOLVN. All'esergo, 500 R/ DEPV T MVRIA / GIORG BARBARIA, gli stemmi dei quattro deputati disposti a croce; sotto, ANTO ONGARO e in basso, nel giro esterno, FRAN DAL MORO 1796 FRANCE MOTTA - Mont. 3441 Pao. 615 Ag 9,69 g RR qFDC 3500



258



259



260



261





262 **Monetazione anonima (Decreto del 10 aprile 1570)** 3 Gazzette - D/ PAX TIBI MARCE EVANG MEVS, leone di San Marco tiene la zampa sul vangelo R/ IVDICIVM RECTVM, la Giustizia seduta tra due leoni tiene nella destra una spada e nella sinistra una bilancia; all'esergo III - Mont. 16 Pao. 721 (Ag 0,478) 2,27 g RRR

BB 150

263 **Monetazione anonima (Decreto del 9 maggio 1722)** Lirazza da 30 soldi 1789 - D/ SANTVS MARCVS VENETVS, leone di San Marco nimbato con libro R/ IVSTIAM DILIGITE, la Giustizia seduta tra due leoni tiene una spada con la mano destra e una bilancia nella sinistra; all'esergo 1789 - Mont. 37 Pao. 744 (Ag 0,434) 7,27 g • Inusuale conservazione per la tipologia.

qFDC 350



264 **Monetazione anonima (Decreto del 10 aprile 1570)** Bezzo da 6 Bagattini - D/ R C L A, la Beata Vergine sopra le nuvole con bambino in braccio; all'esergo 6 fra due stelle R/ SAN MARCVS VEN, al centro della legenda buso di San Marco benedicente - Mont. 51 Pao. 734 Cu 2,31 g • Conservazione eccezionale.

FDC 300

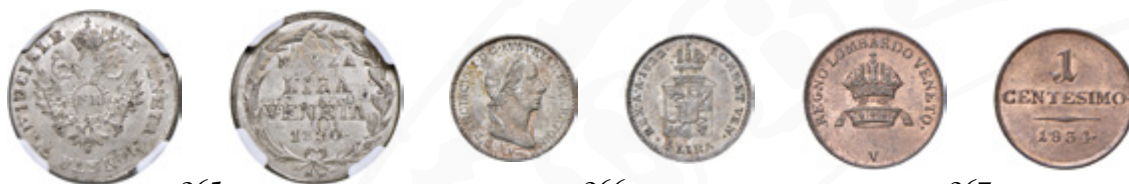

265

266

267

265 **Povincia Veneta, Francesco II d'Asburgo Lorena (1797-1805)** Mezza lira veneta 1800 - D/ Aquila bicipite coronata, con in petto F II R/ MEZZA / LIRA / VENETA / 1800, tra rami di palma e lauro legati in basso con fiocco - Gig. 6a Mi R - Interessante esemplare ribattuto su un 6 kreuzer, in cui è evidente il valore 6 al R/. Bellissimo esemplare dal metallo fresco e lucente. Nell'asta Rauch 97 del 2015, lotto 3070 un esemplare analogo ha realizzato € 2.200,00 + diritti. In slab NGC MS 63 n. 6643883-004.

qFDC 500

266 **Francesco I d'Asburgo Lorena (1815-1835)** Quarto di lira 1822 - D/ FRANCISCVS I D G AVSTRIAE IMPERATOR, tetsa laureata a detsra; in basso segno di zecca R/ LOMB ET VEN - REX A A 1822, stemma inquartato di Milano e Venezia caricato dallo stemma d'Austria, sormontato dalle corone ferrea ed imperiale; in basso 1/4 Lira - Gig. 82 Ag 1,64 g NC

qFDC 200

267 **Ferdinando I d'Asburgo Lorena (1835-1848)** Centesimo 1834 - D/ REGNO LOMBARDO VENETO, corona d'Austria sovrapposta alla corona ferrea, In basso segno di zecca R/ 1 CENTESIMO, valore su due righe; in basso millesimo separato dal valore da un fregio orizzontale - Gig. 101 Cu 1,85 g • Rame rosso.

FDC 50



268 **Governmento Provvisorio (1848-1849)** 5 Centesimi 1849 - D/ GOVERNO PROVVISORIO DI VENEZIA, leone nimbato ed alato, in basso l'indicazione della zecca (Z V) ed una stella a 5 punte. Appena sotto l'appoggio del leone a destra il nome dell'incisore A. FABRIS R/ CENTESIMI / DI LIRA CORRENTE, su tre righe, indicazione del valore, fregio e millesimo - Gig. 9 Cu 4,92 g • Rame rosso, conservazione eccezionale.

FDC 100



269



270



- 269 **Governo Provvisorio (1848-1849)** 3 Centesimi 1849 - D/ GOVERNO PROVVISORIO DI VENEZIA, leone nimbato ed alato, in basso l'indicazione della zecca (Z V) ed una stella a 5 punte. Appena sotto l'appoggio del leone a destra il nome dell'incisore A. FABRIS R/ CENTESIMI / DI LIRA CORRENTE, su tre righe, indicazione del valore, fregio e millesimo - Gig. 10 Cu 3,13 g • Rame rosso, conservazione eccezionale. FDC 100
- 270 **Governo Provvisorio (1848-1849)** Centesimo 1849 - D/ GOVERNO PROVVISORIO DI VENEZIA, leone nimbato ed alato, in basso l'indicazione della zecca (Z V) ed una stella a 5 punte. Appena sotto l'appoggio del leone a destra il nome dell'incisore A. FABRIS R/ CENTESIMO / DI LIRA CORRENTE, su tre righe, indicazione del valore, fregio e millesimo - Gig. 11 Cu 1,04 g • Rame rosso, conservazione eccezionale. FDC 100



271



272



271 **Governo Provvisorio (1848-1849)** Medaglia emessa il 22-03-1848, per ricordare la liberazione dalla prigionia del Patriota Veneziano Daniele Manin (1804-1857) - D/ DANIELE MANIN, busto a destra con giacca e sciarpa; sotto A. FABRIS D'UDINE F. R/ LIBERATO DAL POPOLO IL XVII MARZO LIBERATORE DEL POPOLO IL XXII MARZO MDCCCXLVIII * VENEZIA *; Manin portato a spalle tra la folla festante, sullo sfondo il Ponte dei Sospiri - Opus Antonio Fabris, Würzb 5904 Ae 95,32 g 58,4 mm R

qFDC 100

272 Medaglia 1897 per il XIX congresso eucaristico in Italia - D/ BASILICA METROPOLITANA DI S. MARCO, vista anteriore della Basilica; in esergo VENEZIA; sotto la linea dell'esergo, a sinistra S.J. R/ CONVEPTVS EVCARISTICVS XIX IN ITALIA V HABITVS VENETIIS AN MDCCCXCVII, doge genuflesso a Santa che reca Crocefisso e Calice con ostia raggianti, a destra leone di San Marco e a sinistra corno dogale su cuscino, sullo sfondo angolo di Palazzo Ducale e l'orologio dei Mori in Piazza San Marco - Opus Johnson, Milano Ae dorato 246,39 g 82,7 mm

SPL 250



- 273 Medaglia 1912 “Osella del Campanile” Emessa per la ricostruzione del campanile di San Marco a Venezia - D/ VENEZIA AL SVONO DELL'ANTICA SQUILLA ESVLTA, leone di San Marco in volo verso destra sul Canal Grande e sullo sfondo Piazza San Marco col campanile R/ Due figure femminili alate, una suona la tromba, l'altra regge serto d'alloro, ai lati del Campanile ricostruito nel campo, a sinistra 14 / LVGLIO / 1902 nel campo, a destra 25 / APRILE / 1912. Sotto, entro cartiglio retto da festoni: POST FATA RESVRGO - Ae 12,45 g 38 mm

qFDC 100

SAVOIA



- 274 **Amedeo V Il Grande (1285-1323)** Grosso di Savoia “aquila con piume sul collo” - D/ AMD' COMES SABAVD', aquila con ali spiegate e testa a sinistra. Ogni ala è costituita da 4 piume lunghe R/ IN ITALIA MARCH'O, croce patente - MIR 42b Biaggi 34b Ag 2,22 g RRRR
- 275 **Emanuele Filiberto (1553-1580)** Bianco 1579 Chambéry - D/ E PHILIBERTVS D G DVX SABAVDIE PP, stemma completo di Casa Savoia coronato; ai lati la data R/ IN TE DOMINE CONFIDO I M, croce mauriziana accantonata dalla scritta FERT - MIR 521f Mi 4,27 g • Grado di rarità RRRR secondo il MIR, RR per il catalogo online Numismatica Italiana.

qBB 500

qFDC 500



- | | | | |
|-----|---|------------------|------|
| 276 | Carlo Emanuele III (1730-1773) Monetazione anteriore alla riforma (1730-1755) Lira 1747 - D/ CAR EM D G REX SAR CYP ET IER, testa nuda del re rivolta a sinistra, sotto il collo 1747 R/ 20 DVX SAB ET MON - TISF PRINC PED S, scudo coronato e circondato da collare dell'Annunziata - MIR 931a Ag 5,30 g R | <i>BB/SPL</i> | 200 |
| 277 | Carlo Felice (1821-1831) 2 Lire 1827 Torino - MIR 1036g Gig. 62 Ag 9,93 g R • Di qualità inusuale per la tipologia corredata da una gradevole patina. | <i>qFDC</i> | 1000 |
| 278 | Carlo Felice (1821-1831) 50 Centesimi 1827 Genova - MIR 1038g Gig. 90 Ag 2,51 g | <i>FDC</i> | 400 |
| 279 | Carlo Felice (1821-1831) 5 Centesimi 1826 Torino "L" In losanga - MIR 1040b Gig 107 Cu • TOP POP, miglior esemplare certificato NGC MS 65 BN n. 6287044-012. | <i>FDC</i> | 150 |
| 280 | Carlo Alberto (1831-1849) 50 Centesimi 1833 Torino - MIR 1050c Gig. 148 Ag RR • In slab NGC MS 62 n. 5882527-024. | <i>m. di SPL</i> | 800 |
| 281 | Vittorio Emanuele II (1849-1861) 20 Lire 1854 Genova - MIR 1055j Gig. 8 Au • In slab NGC MS 62 n. 6634948-002 . | <i>qFDC</i> | 600 |
| 282 | Vittorio Emanuele II (1849-1861) 20 Lire 1855 Torino - MIR 1055l Gig. 10a Au • In slab NGC MS 62 n. 6634948-004. | <i>qFDC</i> | 600 |
| 283 | Vittorio Emanuele II (1849-1861) 20 Lire 1857 Genova - MIR 1055p Gig. 13 Au NC • In slab NGC MS 63 n. 663591-006. | <i>qFDC</i> | 600 |
| 284 | Vittorio Emanuele II (1849-1861) 20 Lire 1859 Torino - MIR 1055u Gig. 18 Au 6,45 g | <i>SPL-FDC</i> | 500 |



- | | | | |
|-----|--|----------------------|------|
| 285 | Vittorio Emanuele II (1849-1861) 20 Lire 1860 Genova - MIR 1055v Gig. 19 Au • In slab NGC MS 64 n. 6633492-017. | <i>FDC</i> | 1000 |
| 286 | Vittorio Emanuele II (1849-1861) 50 Centesimi 1860 Milano - MIR 1060j Gig. 87 Ag NC 2,50 g | <i>qFDC/
FDC</i> | 350 |
| 287 | Vittorio Emanuele II Re Eletto (1859-1861) 5 Centesimi 1859 Birmingham - MIR 1070a Gig. 17 Cu • In slab PCGS MS 64 RB n. 336975.64/33179829. | <i>FDC</i> | 150 |
| 288 | Vittorio Emanuele II (1861-1878) 20 Lire 1871 Roma - MIR 1078m Gig. 16 Au R • In slab NGC MS 64 n. 2127879-021. | <i>FDC</i> | 800 |
| 289 | Vittorio Emanuele II (1861-1878) 20 Lire 1871 Roma - MIR 1078m Gig. 16 Au R • In slab NGC MS 64 n. 6637241-014. | <i>FDC</i> | 800 |
| 290 | Vittorio Emanuele II (1861-1878) 20 Lire 1878 Roma - MIR 1078v Gig. 25 Au • Fondi speculari. In slab NGC MS 63 n. 6772219-012. | <i>FDC</i> | 400 |
| 291 | Vittorio Emanuele II (1861-1878) 5 Lire 1876 Roma - MIR 1082x Gig. 51 Ag 24,95 g | <i>qFDC</i> | 200 |
| 292 | Vittorio Emanuele II (1861-1878) Lira 1863 M Stemma - MIR 1085e Gig. 64 Ag • Minimi segnetti di contatto da produzione al dritto ma in generale esemplare fresco e lucente. In slab NGC MS 63 n. 6634747-019. | <i>FDC</i> | 200 |
| 293 | Vittorio Emanuele II (1861-1878) Lira 1863 T Stemma - MIR 1085f Gig. 65 Ag NC • In slab NGC MS 63 n. 5782332-009. | <i>qFDC</i> | 450 |
| 294 | Vittorio Emanuele II (1861-1878) 10 Centesimi 1862 Milano - MIR 1092a Gig. 88 Cu • TOP POP, miglior esemplare certificato NGC MS 65 RB n. 5887104-021. | <i>FDC</i> | 350 |



- | | | | |
|-----|--|-------------|------|
| 295 | Vittorio Emanuele II (1861-1878) 10 Centesimi 1867 Birmingham - MIR 1092l Gig. 98 Cu • in slab NGC MS 65+ BN n. 6141756-008. | <i>FDC</i> | 250 |
| 296 | Vittorio Emanuele II (1861-1878) 2 Centesimi 1861 M, Centesimo 1861 M - MIR 1094a,1095a Gig. 107,112 Cu • In slab NGC MS 65 RB e 65 RD n. 5776391-006 e n. 5776391-007. | <i>FDC</i> | 100 |
| 297 | Vittorio Emanuele II (1861-1878) 2 Centesimi 1861 Milano - MIR 1094a Gig. 107 Cu • TOP POP, miglior esemplare certificato NGC MS 66 RB n. 5772922-005. | <i>FDC</i> | 60 |
| 298 | Umberto I (1878-1900) 20 Lire 1891 - MIR 1098p Gig. 20 Au 6,44 g | <i>qFDC</i> | 350 |
| 299 | Umberto I (1878-1900) 20 Lire 1893 - MIR 1098r Gig. 21 Au 6,44 g • Conservazione eccezionale. | <i>FDC</i> | 400 |
| 300 | Umberto I (1878-1900) 20 Lire 1897 - MIR 1098s Gig. 22 Au 6,44 g R | <i>qFDC</i> | 350 |
| 301 | Umberto I (1878-1900) 5 Lire 1878 - MIR 1099a Gig. 23 Ag RR • In slab NGC MS 61 n. 5785849-002. | <i>qFDC</i> | 3000 |
| 302 | Umberto I (1878-1900) 2 Lire 1887 - MIR 1102a Gig. 31 Ag • In slab NGC MS 63 n. 5884052-013. | <i>qFDC</i> | 150 |
| 303 | Umberto I (1878-1900) 2 Lire 1897 - MIR 1102b Gig. 32 Ag • In slab NGC MS 64 n. 6287045-006. | <i>FDC</i> | 200 |



- | | | | |
|-----|---|-------------|------|
| 304 | Vittorio Emanuele III (1900-1946) 100 Lire 1912 Aratrice - MIR 1115b Gig. 4 Au RR • Colpetto al bordo. Sigillata G. Erpini SPL+. | <i>SPL+</i> | 4000 |
| 305 | Vittorio Emanuele III (1900-1946) 50 Lire 1931 an. X Littore - MIR 1123b Gig. 21 Au • In slab NGC MS 64 n. 6638956-016. | <i>FDC</i> | 350 |
| 306 | Vittorio Emanuele III (1900-1946) 50 Lire 1932 an. X Littore - MIR 1123c Gig. 22 Au 4,40 g | <i>FDC</i> | 350 |
| 307 | Vittorio Emanuele III (1900-1946) 20 Lire 1903 Aquila Sabauda - MIR 1125c Gig. 26 Au RR • In slab NGC MS 63 n. 6631845-002. | <i>qFDC</i> | 2500 |
| 308 | Vittorio Emanuele III (1900-1946) 20 Lire 1905 Aquila Sabauda - MIR 1125d Gig. 27 Au 6,45 g R | <i>qFDC</i> | 1200 |
| 309 | Vittorio Emanuele III (1900-1946) 20 Lire 1927 an. VI Littore - MIR 1128b Gig. 36 Ag • In slab NGC MS 65 n. 6641290-014. | <i>FDC</i> | 600 |
| 310 | Vittorio Emanuele III (1900-1946) 20 Lire 1927 an. VI Littore - MIR 1128b Gig. 36 Ag • In slab NGC MS 64 n. 6641290-012. | <i>FDC</i> | 500 |
| 311 | Vittorio Emanuele III (1900-1946) 20 Lire 1928 Elmetto - MIR 1129a Gig. 44 Ag NC • In slab NGC MS 63+ n. 6641290-010. | <i>qFDC</i> | 700 |
| 312 | Vittorio Emanuele III (1900-1946) 20 Lire 1928 Elmetto - MIR 1129a Gig. 44 Ag 20,1 g NC | <i>qFDC</i> | 500 |



313	Vittorio Emanuele III (1900-1946) 2 Lire 1923 Prova - Gig. P37 Ni RR	<i>qFDC</i>	350
314	Vittorio Emanuele III (1900-1946) 2 Lire 1942 Impero - MIR 1144i Gig. 123 Ni 10,05 g RR	<i>qFDC</i>	100
315	Vittorio Emanuele III (1900-1946) Lira 1901 Aquila Sabauda - MIR 1145a Gig. 127 Ag NC • In slab NGC MS 64 n. 6635994-006.	<i>FDC</i>	250
316	Vittorio Emanuele III (1900-1946) Lira 1902 Aquila Sabauda - MIR 1145b Gig. 128 Ag 4,98 g	<i>FDC</i>	200
317	Vittorio Emanuele III (1900-1946) Lira 1907 Aquila Sabauda - MIR 1145e Gig. 131 Ag • In slab NGC MS 63 n. 6141760-005.	<i>qFDC/ FDC</i>	100
318	Vittorio Emanuele III (1900-1946) 50 Centesimi 1920 Liscio Leoni - MIR 1150c Gig. 164 Ni • In slab NGC MS 65 n. 6639856-002 .	<i>FDC</i>	100
319	Vittorio Emanuele III (1900-1946) 50 Centesimi 1926 Leoni - MIR 1150k Gig. 172 Ni R • Coniati in 500 esemplari.	<i>qFDC</i>	300
320	Vittorio Emanuele III (1900-1946) 20 Centesimi 1926 Libertà librata - MIR 1153l Gig. 204 Ni R • Coniati in 500 esemplari.	<i>qFDC</i>	300
321	Vittorio Emanuele III (1900-1946) 10 Centesimi 1911 Cinquantenario - MIR 1157a Gig. 227 Cu 10,02 g	<i>FDC</i>	50



- | | | | |
|-----|--|------------------|-----|
| 322 | Vittorio Emanuele III (1900-1946) 5 Centesimi 1908 Italia su Prora - MIR 1163a Gig. 27 Cu R • Sigillata F. Cavaliere FDC | <i>FDC</i> | 150 |
| 323 | Vittorio Emanuele III (1900-1946) 5 Centesimi 1913 Italia su Prora - MIR 1163d Gig. 260 Cu NC | <i>FDC</i> | 80 |
| 324 | Vittorio Emanuele III (1900-1946) 5 Centesimi 1913 Italia su Prora "Senza Punto" - MIR 1163e Gig. 260a Cu RR | <i>m. di SPL</i> | 350 |
| 325 | Vittorio Emanuele III (1900-1946) 5 Centesimi 1915 Italia su Prora - MIR 1163f Gig. 261 Cu | <i>qFDC</i> | 50 |
| 326 | Vittorio Emanuele III (1900-1946) 5 Centesimi 1918 Italia su Prora - MIR Gig. 262 Cu • Sigillata FDC da F. Cavaliere | <i>FDC</i> | 50 |
| 327 | Vittorio Emanuele III (1900-1946) 2 Centesimi 1907 Valore - MIR 1167d Gig. 296 Cu RR • In slab NGC MS 65 BN n. 6287045-011. | <i>FDC</i> | 500 |

REPUBBLICA ITALIANA



- | | | | |
|-----|---|-------------|-----|
| 328 | Repubblica Italiana (dal 1946) 10 Lire 1946 Ulivo - Gig. 229 It R • In slab NGC MS 64 n. 6634747-029. | <i>FDC</i> | 400 |
| 329 | Repubblica Italiana (dal 1946) Lira 1946 Arancia - Gig. 361 It 1,25 g R | <i>qFDC</i> | 120 |
| 330 | Repubblica Italiana (dal 1946) 100 Lire 1955 Minerva - Gig. 92 Ac • In slab NGC MS 62 n. 6634747-030. | <i>qFDC</i> | 250 |
| 331 | Repubblica Italiana (dal 1946) 100 Lire 1956 Minerva - Gig. 93 Ac 7,97 g NC | <i>FDC</i> | 80 |
| 332 | Repubblica Italiana (dal 1946) 100 Lire 1962 Minerva - Gig. 99 Ac NC • Sigillata G. Erpini <i>qFDC</i> . | <i>qFDC</i> | 50 |
| 333 | Repubblica Italiana (dal 1946) 100 Lire 1965 Minerva - Gig. 102 Ac 7,95 g | <i>FDC</i> | 20 |
| 334 | Repubblica Italiana (dal 1946) 50 Lire 1956 Vulcano - Gig. 145 Ac 6,26 g NC | <i>FDC</i> | 50 |
| 335 | Repubblica Italiana (dal 1946) 20 Lire 1968 Prova - Gig. P5 Ba • 999 esemplari conati. In slab NGC MS 64 n. 6634747-022. | <i>FDC</i> | 300 |



336



337

336 **Repubblica Italiana (dal 1946)** 1000 Lire 1970 Prova - Gig.9 Ag R • In astuccio originale del Senato.

FDC 300

337 **Repubblica Italiana (dal 1946)** Afis (1950-1960) Centesimo 1950 - Gig. 5 Cu • In slab NGC MS 65 n.6749970-062.

FDC 10



338 **Repubblica Italiana (dal 1946)** 20 Euro 2022 Pirelli - Au (19,35 g in totale)

• Lotto di tre monete in originalissimo astuccio a forma di pneumatico.

FS 1200

SAN MARINO E VATICANO

SAN MARINO



339



340



341



342



343

- | | | | |
|-----|---|------------|-----|
| 339 | Vecchia monetazione (1864-1938) 20 Lire 1932 - Gig. 3 Ag 15,02 g | <i>FDC</i> | 100 |
| 340 | Vecchia monetazione (1864-1938) Lira 1906 - Gig. 28 Ag • TOP POP, miglior esemplare certificato NGC MS 67 n. 6773049-013. | <i>FDC</i> | 100 |
| 341 | Vecchia monetazione (1864-1938) 50 Centesimi 1898 - Gig. 29 Ag • In slab PCGS MS 64 n. 395775.64/45811709. | <i>FDC</i> | 60 |
| 342 | Vecchia monetazione (1864-1938) 5 Centesimi 1894 - Gig. 39 Cu • In slab PCGS MS 65 RB n. 957358.65/45015183. | <i>FDC</i> | 120 |
| 343 | Vecchia monetazione (1864-1938) 10 Centesimi 1936, 1937, 1938 e 5 Centesimi 1936, 1937 - Gig. 34, 35, 36, 41, 43 Cu • Insieme di 5 monete. | <i>FDC</i> | 30 |



344 **Vecchia monetazione (1864-1938)** 10 Centesimi 1936 (4), 5 centesimi 1936 (3), 5 Centesimi 1938 (10) - Gig. 34, 41, 43 Cu • Insieme di 17 monete.

FDC 80

CITTÀ DEL VATICANO



345



346

347



348

349



350

- | | | | |
|-----|--|------------|-----|
| 345 | Sede Vacante (1939) 10 e 5 Lire 1939 - Gig. 94, 95 Ag • In slab NGC MS 65 n. 6630629-007 e n. 6630629-006. | <i>FDC</i> | 100 |
| 346 | Pio XII (1939-1958) 100 Lire 1957 an. XIX - Gig. 115 Au 5,20 g R | <i>FDC</i> | 400 |
| 347 | Pio XII (1939-1958) 5 Lire 1940 an. II - Gig. 147 Ag • Sigillata FDC da F. Cavaliere. | <i>FDC</i> | 10 |
| 348 | Benedetto XVI (2005-2013) 20 Euro 2010 “Capolavori della scultura nella Città del Vaticano” - Au (917/1000) 6,00 g
<i>In confezione originale.</i> | <i>FS</i> | 350 |
| 349 | Benedetto XVI (2005-2013) 20 Euro 2011 “Cappella Paolina restaurata” - Au (917/1000) 6,00 g
<i>Senza confezione.</i> | <i>FS</i> | 350 |
| 350 | Francesco (dal 2013) 20 Euro 2015 “Vergine e Gesù Bambino con i Santi Domenico e Caterina da Siena” - Au (917/1000) 6,00 g
<i>In confezione originale.</i> | <i>FS</i> | 350 |

MONETE ESTERE

ALBANIA



- 351 **Zog I (1925-1939)** 10 Franga Ari 1927 - KM 9 Fried. 3 Au 3,21 g *SPL* 500
 352 **Zog I (1925-1939)** Franga 1927 Prova - Pag. Prove 816 Ag • In slab NGC *FDC* 1000
 MS 65 n. 6646964-011.

AUSTRALIA



- 353 **Mezzo penny 1855 Lewis Abrahams** - Hobarth Tasmania - KM Tn6 Cu • *qFDC* 150
 TOP POP, miglior esemplare certificato NGC MS 62 BN n. 6632615-057.

AUSTRIA



- 354 **Leopold V (1619-1632)** Doppelter Reichstaler 1626 Hall - Dav. 3336 Ag *SPL* 1500
 56,86 g • Minimi colpetti al bordo.



- | | | | |
|-----|---|------------------|-----|
| 355 | Karl VI (1711-1740) Taler 1729 Hall - KM 1629 Dav. 1054a Herinek 348 Ag 28,52 g • Graffietto al dritto. | <i>m. di SPL</i> | 300 |
| 356 | Karl VI (1711-1740) 1/4 Reichstaler Hall - KM 1577.1 Herinek 583 Ag 6,85 g. | <i>SPL</i> | 200 |
| 357 | Imperatrice Maria Theresia (1740-1780) 1/48 Konventionstaler 1772 - Herinek 754 Ag 1,40 g | <i>qFDC-F-DC</i> | 200 |
| 358 | Imperatrice Maria Theresia (1740-1780) Kreuzer 1742 Hall - Frühw. 685k Herinek 1461 Ag 0,88 g | <i>FDC</i> | 200 |
| 359 | Imperatrice Maria Theresia (1740-1780) Kreuzer 1743 Hall - Frühw. 686b Herinek 1463 Ag 0,98 g • Rara variante nella legenda al rovescio ARCHID AU DUX BV CO TY 1743. | <i>SPL-FDC</i> | 250 |
| 360 | Imperatrice Maria Theresia (1740-1780) Kreuzer 1745 Hall - Frühw. 688 Herinek 1464 Ag 0,87 g | <i>qFDC</i> | 200 |
| 361 | Imperatore Franz I Stephan (1745-1765) Kreuzer 1752 Hall - Herinek 613 var. Ag 0,91 g • Data al rovescio 175S. | <i>FDC</i> | 150 |
| 362 | Imperatore Franz I Stephan (1745-1765) Kreuzer 1756 Hall - Herinek 617 var. Ag 0,78 g | <i>FDC</i> | 150 |
| 363 | Franz I (1806-1835) Kreuzer 1816 A - KM 2113 Cu 9,01 g • Rame rosso. | <i>FDC</i> | 30 |
| 364 | Franz Joseph I Re Lombardo Veneto (1848-1866) Soldo 1862 A "Vienna" - Gig. 43 Cu • In slab NGC MS 64 BN n. 6634747-017. | <i>FDC</i> | 100 |
| 365 | Franz Joseph I Re Lombardo Veneto (1848-1866) 5/10 Soldo 1862 B "Kremnitz" - Gig. 47 Cu 1,64 g • Fondi speculari specialmente al dritto. | <i>FDC</i> | 50 |



- 366 **Franz Joseph I (1848-1916)** Medaglia 1888 Inaugurazione del monumento di Maria Teresa a Vienna - Opus A. Scharff, Hauser 2416 Ae 87,16 g 63,8 mm *FDC* 150
- 367 **Franz Joseph I (1848-1916)** 5 Corone 1907 - KM 2807 Ag 23,97 g *m. di SPL* 80

CINA



- 368 **Repubblica Popolare (dal 1949)** 50 Yuan 1988P - KM 186 Au (999/1000) 15,5 g • In slab NGC PF 69 ULTRA CAMEO n. 6634900-002. *FS* 1000
- 369 **Repubblica Popolare (dal 1949)** 5, 10, 25 Yuan 1989 - KM 183, 223, 224 Au (999/1000) Tot 12,43 g • In slab CCG PF70, PF69, PF68. Insieme di tre monete. *FS* 800

CIPRO



370 **Georgivs VI (1937-1952)** 9 Piastre e 4 1/2 Piastre 1938 - KM 25, 24 Ag • *SPL-FDC e FDC* 50

DANIMARCA



371 **Christian IX (1863-1906) e Frederik VIII (1906-1912)** 2 Kroner 1903, 1906 - KM 802, 803 Ag • Insieme di due monete. *SPL-FDC* 50

FRANCIA



372



373

372 **Louis XVI (1774-1793)** Ecu 1788 L Bayonne - KM 564.9 Ag 29,41 g *qFDC* 300
 373 **Napoleone III (1852-1870)** Medaglia 1853 Dal valore di 10 Centesimi "Visità a Lille" - KM M24 Ae 10,16 g 30,2 mm • Soli 1000 pezzi conati. *FDC* 80



374

375

374 **Terza Repubblica (1870-1940)** 20 franchi 1909 Parigi - Gadoury 1064a Au
6,45 g

SPL 350

375 **Terza Repubblica (1870-1940)** 50 Centimes 1871 A "Parigi" - KM 834.1 Ag
• In slab PCGS MS 64 n.151390.64/43128651.

FDC 250

GRAN BRETAGNA



376



377

376 **Victoria (1837-1901)** Shilling 1846 - KM 734.1 Ag 5,65 g • Esemplare di
eccezionale conservazione impreziosito da meravigliosa patina.

FDC 400

377 **Victoria (1837-1901)** 6 Pence 1846 - KM 733.1 Ag 2,84 g • Esemplare di
eccezionale conservazione impreziosito da meravigliosa patina.

FDC 300



- 378 **Victoria (1837-1901)** 6 Pence 1873 - KM 751.1 Ag • In slab NGC MS 63 n. 5882478-004. *qFDC* 100
- 379 **Victoria (1837-1901)** Penny 1859 - KM 739 Cu 19,15 g • Zone di rame rosso. *qFDC* 150

GERMANIA



- 380 **Baden - Friedrich I (1852-1907)** Kreuzer 1867 - KM 242 Jaeger 81 Cu 4,28 g • Conservazione eccezionale. *FDC* 50
- 381 **Baviera - Ludwig I (1825-1848)** Tallero 1828 - KM 734 Davenport 563 Ag 28,01 g *qFDC* 400
- 382 **Baviera - Liutpold (1886-1912)** 3 Marchi 1911 D - KM 517 Jaeger 49 Ag 16,70 g *FDC* 50
- 383 **Hannover - Georg V (1851-1866)** 1/6 Taler 1859 B - KM 238 Jaeger 95 Ag • Minimi segnetti di contatto al dritto. In slab PCGS MS 64 n. 265597.64/38057053. *qFDC/*
FDC 100
- 384 **Hessen Darmstad - Ludwig III (1848-1877)** 6 Kreuzer 1867 - KM 346 Jaeger 58 Ag 2,58 g *FDC* 150



- | | | | |
|-----|--|-------------|-----|
| 385 | Munster - Franz Arnold von Wolff Metternich (1707-1718) 1/12 Tallero (Doppelgroschen) 1710 JW - KM 138 Ag 3,45 g • Minime debolezze di conio. | <i>qFDC</i> | 250 |
| 386 | Prussia - Friedrich III (1888) 5 Marchi 1888 A - KM 512 Jaeger 99 Ag 27,75 g | <i>FDC</i> | 150 |
| 387 | Prussia - Wilhelm II (1888-1918) 20 marchi 1903 - KM 521 Jaeger 252 Au 7,96 g • Di grande freschezza con fondi lucenti, praticamente stato zecca. Esemplare molto fresco di inusuale conservazione per l'assenza dei soliti segnetti di contatto al dritto. | <i>FDC</i> | 450 |
| 388 | Prussia - Wilhelm II (1888-1918) 20 marchi 1906 - KM 521 Jaeger 252 Au 7,95 g | <i>qFDC</i> | 450 |
| 389 | Prussia - Wilhelm II (1888-1918) 5 Marchi 1913, 2 Marchi 1901 - KM 536, 525 Ag 27,73 g 11,10 g • Insieme di 2 monete. | <i>qFDC</i> | 80 |
| 390 | Sassonia - Albert (1873-1902) 2 Marchi 1902 E - KM 1255 Jaeger 127 Ag 11,11 g | <i>FDC</i> | 120 |
| 391 | Sassonia - Georg (1902-1904) 2 Marchi 1904 E - KM 1261 Jaeger 132 Ag 11,09 g | <i>FDC</i> | 100 |



392	Schwarzburg Sondershausen - Gunther Friedrich Carl II (1835-1880) Silbergroschen 1870 A - KM 145 Jaeger 73 Ag 2,20 g	<i>FDC</i>	120
393	Württemberg - Wilhelm (1891-1918) 2 Marchi 1903 F - KM 631 Jaeger 174 Ag 11,14 g	<i>FDC</i>	150
394	Repubblica di Weimar (1919-1933) 3 Reichsmark 1927 A Bremerhaven - KM 50 Jaeger 325 Ag 15,00 g	<i>FDC</i>	200
395	Repubblica di Weimar (1919-1933) 3 Reichsmark 1927 F Tübingen - KM 54 Jaeger 328 Ag 14,94 g	<i>SPL</i>	150
396	Repubblica di Wimar (1919-1933) 3 Reichsmark 1929 A Lessing - KM 60 Jaeger 335 Ag 14,95 g	<i>SPL-FDC</i>	50
397	Repubblica di Weimar (1919-1933) 3 Reichsmark 1930 A Zeppelin - KM 67 Jaeger 335 Ag 14,95 g	<i>SPL-FDC</i>	50
398	Repubblica di Wimar (1919-1933) 3 Reichsmark 1930 D Walther Von Der Vogelweide - KM 69 Jaeger 344 Ag 14,92 g	<i>qFDC</i>	70
399	Repubblica di Wimar (1919-1933) 3 Reichsmark 1930 J Walther Von Der Vogelweide - KM 69 Jaeger 344 Ag 15,03 g	<i>FDC</i>	70
400	Repubblica di Weimar (1919-1933) 3 Reichsmark 1930 A Rhineland - KM 70 Jaeger 345 Ag 14,93 g	<i>FDC</i>	50

IRLANDA



401 **Giorgio III (1760-1820)** Halfpenny 1766 - S 6612 DF 580 Ae • In slab NGC
MS 62 BN n. 6635714-020.

qFDC 200



402



403



404



405



406



402 **Campen** Löwentaler 1647 - Dav. 4879 Ag 26,86 g • Debolezze di conio ma di ottima qualità per il tipo.

SPL 200

403 **Holland Provincie (1581-1795)** Duit 1757 - KM 80a Ag 3,31 g

SPL-FDC 200

404 **Utrecht Provincie (1581-1795)** Utrecht Stad - Duit 1755 - KM 91 Cu 3,32 g

FDC 100

405 **Utrecht Provincie (1581-1795)** Utrecht Stad - Duit 1787 - KM 91a Ag 3,05 g

FDC 100

406 **West-Friesland (1581-1795)** Bezemstuiwer 1764 - KM 120 Ag 0,81 g

FDC 100

PANAMA



- 407 **Repubblica** 20 Balboas 1974 - 150° Anniversario dell'indipendenza Simon Bolivar - KM 31 Ag (925/1000) 129,6 g • In confezione originale. FS 80

PERÙ



- 408 **Repubblica (Dal 1822)** 100 Soles 1964 Lima - KM 231 Au (900/1000) 46,80 g • In slab NGC MS 65 n. 6639410-008. FDC 2500
- 409 **Repubblica (Dal 1822)** 100 Soles 1965 Lima - KM 231 Au (900/1000) 46,80 g • In slab NGC MS 65 n. 6771564-005. FDC 2500

REPUBBLICA DEMOCRATICA DEL CONGO



- 410 **Repubblica** 50 Franchi 2017 Water Buffalo - Ag (999/1000) 100,10 g FDC 80

SERBIA



411 **Pietro I (1903-1921)** Dinaro 1915 A - KM 25.1 Ag 4,96 g

FDC 100

SVIZZERA



412

413



414

415

412 **Berna** Medaglia "detta anche Pfennig dell'alveare" - Meier/Häusler 163 Ag 14,98 g

FDC 250

413 **Ginevra** Tallero 1722 - Divo/Tobler 1007b HMZ 2-339b Ag 27,23 g • Varietà vittici affianco alla data.

BB-SPL 300

414 **Ginevra** Mezzo tallero 1795 - KM 110 Ag 14,76 g

BB-SPL 100

415 **Ginevra** 5 Franchi 1848 - KM 137 Ag 25,89 g • Solo 1176 esemplari conati.

SPL 500



- | | | | |
|-----|---|-------------|-----|
| 416 | San Gallo Tallero 1777 - KM 29 Ag 27,77 g | <i>BB+</i> | 350 |
| 417 | Zug Dicken 1612 - D.T. 1242e. HMZ 2-1092f Ag 8,96 g | <i>qFDC</i> | 300 |
| 418 | Repubblica Elvetica (1798-1803) 1/2 Batzen 1803 - KM A6 Mi 1,89 g | <i>FDC</i> | 150 |
| 419 | Confederazione 50 Franchi 1987 "Festival del tiro di Glarus" - KM S28 Ag 25,23 g | <i>FS</i> | 60 |

RUSSIA



- | | | | |
|-----|--|-------------|-----|
| 420 | Nicola II (1894-1917) 50 Copechi 1913 - KM 58.2 Ag 9,99 g | <i>qFDC</i> | 100 |
|-----|--|-------------|-----|

UNGHERIA



- | | | | |
|-----|---|------------------|-----|
| 421 | Ferenc Rakoczi (1703-1711) Poltura 1705 KB - KM 263.1 Huszar 1549 Cu 3,26 g • Conservazione Eccezionale, rame rosso. | <i>FDC</i> | 350 |
| 422 | Franz Joseph I (1848-1916) 20 Corone 1894 KB - KM 486 Au 6,77 g | <i>m. di SPL</i> | 350 |



423 **Franz Joseph I (1848-1916)** 5 Corone 1907 “ 40° Anniversario dell'incoronazione di Franz Joseph - KM 489 Ag 24,41 g

FDC 100

STATI UNITI



424



425



427



426



429



428



424 **USA** Dollaro Morgan 1880 S, zecca di San Francisco - KM 110 Ag • In slab NGC MS 66 n. 6636874-001.

FDC 250

425 **USA** Dollaro Morgan 1882 S, zecca San Francisco - KM 110 Ag 26,75 g

FDC 80

426 **USA** Dollaro Morgan 1883 O, Zecca New Orleans - KM 110 Ag 26,70 g

FDC 80

427 **USA** Dollaro Morgan 1883 O New Orleans - KM 110 Ag • In slab NGC MS 62 PL n. 6634969-020.

qFDC 200

428 **USA** Dollaro Morgan 1884 O, zecca di New Orleans - KM 110 Ag 26,73 g

qFDC 50

429 **USA** Dollaro Morgan 1884 CC, zecca di Carson City - KM 110 Ag • In slab NGC MS63 n. 6634970-001.

FDC 250



430	USA Dollaro Morgan 1885 Philadelphia - KM 110 Ag • In slab NGC MS 64 n. 6639412-004.	<i>SPL-FDC</i>	50
431	USA Dollaro Morgan 1885 O, zecca di New Orleans - KM 110 Ag 26,68 g	<i>FDC</i>	150
432	USA Dollaro Morgan 1921 Philadelphia - KM 110 Ag 26,79 g	<i>FDC</i>	50

LOTTI MULTIPLI

433	Napoli - Insieme di 8 monete. Ferdinando IV di Borbone 120 Grana 1786, 1788, 1795, 1796, 1798. Ferdinando I di Borbone 1818. Ferdinando II di Borbone 1854, 1856.	500
434	Lombardo Veneto - Insieme di 2 monete. Giuseppe II d'Asburgo Mezza sovrana 1789 Milano e Ferdinando I d'Asburgo 1/4 di Lira 1837 Venezia • molto rare.	600
435	Savoia - Insieme di 17 monete di modulo scudo. Carlo Felice 5 Lire 1827 G, Carlo Alberto 5 Lire 1832 G, Vittorio Ema. II 5 Lire 1864 N, 1865 N, 1869 M, 1870 R, 1870 M, 1871 M, 1871 R, 1872 M, 1873 M, 1875 R, 1875 M, 1876 R, 1877 R, 1878 R, Umberto I 1879.	400
436	Savoia - Insieme di tre monete di Carlo Felice. 5 Lire 1827 Genova, 5 Lire 1829 Torino (2).	300
437	Savoia - Carlo Alberto monetazione per la Sardegna, insieme di 3 monete da 1, 3 e 5 Centesimi 1842.	250
438	Savoia - Umberto I. Insieme di 10 monete da 1 Centesimo 1899 (4) e 1900 (6).	80
439	Savoia - Umberto I. Insieme di 10 monete da 1 Centesimo 1900.	80
440	Savoia - Vittorio Emanuele III. Insieme di 2 monete da 20 Lire, 1928 Littore e 1928 Elmetto.	200
441	Savoia - Vittorio Emanuele III. Insieme di 4 monete da 20 Lire, 1927 e 1928 Littore e 1928 Elmetto.	400

442	Savoia - Vittorio Emanuele III. Insieme di 65 monete da 5 Lire Aquilotto • Segnaliamo 23 pezzi del 1926 e 7 del 1928.	180
443	Savoia - Vittorio Emanuele III. Insieme di 2 monete da 5 Lire Aquilotto, 1927 * e 1930.	40
444	Savoia - Vittorio Emanuele III. Insieme di 4 monete. 2 centesimi, 1903 Valore, 2 Centesimi 1915 Italia su Prora, Centesimo 1903, 1904 Valore.	50
445	Savoia - Vittorio Emanuele III. Insieme di 2 monete da 1 centesimo 1903.	40
446	Repubblica Italiana - Insieme di 4 monete da 50 Lire 1962, 1963, 1964, 1965 • Sigillate G. Erpini qFDC/FDC, qFDC/FDC, FDC, FDC.	100
447	Repubblica Italiana - Insieme di 2 monete da 10 Lire 1954 e 1955 Spiga • Sigillate da G. Erpini FDC	30
448	Città del Vaticano - Insieme di 11 divisionali di Paolo VI, 1963, 1969, 1970, 1972, 1973, 1974, 1975, 1975 Anno Santo, 1976, 1977, 1978.	80
449	Città del Vaticano - Insieme di 20 divisionali di Paolo VI, 1975 (5), 1976 (5), 1977 (5), 1978 (5).	150
450	Città del Vaticano - Insieme di 20 divisionali di Paolo VI, 1975 (5), 1976 (5), 1977 (5), 1978 (5).	150
451	Australia - Insieme di 6 monete da 2 Dollari 1992, 1994, 1995, 1997 Kookaburra e 2012, 2019 Lunar.	300
452	Australia - Insieme di 8 monete da 1 Dollaro 1991, 1992, 1993, 1994, 2013, 2015, 2016, 2018 Kookaburra.	200
453	Australia - Insieme di 4 monete da 1 Dollaro 1993, 1994, 1995, 1996 Canguro.	120
454	Australia - Insieme di 10 monete da 1 Dollaro 1997, 1998, 1999, 2000, 2001, 2002, 2003, 2004, 2005, 2006 Canguro • In confezione originale.	300
455	Australia - Insieme di 5 monete da 1 Dollar 2017, 2018, 2019 Wedge Tailed Eagle, 2019 Emu, 2018 Tiger and Dragon.	100
456	Australia - Insieme di 5 monete da 50 Cents 2011, 2015, 2016, 2017, 2018 Lunar.	50
457	Austria - Franz Joseph I. Insieme di 2 monete, 10 Corone 1892 Restrike e Ducato 1915 Restrike.	350
458	Austria - Franz Joseph I. Insieme di 5 monete da 5 Corone, 1900, 1908 (3), 1909.	100
459	Austria - Insieme di 2 monete da 500 Schilling 1999 Rosenburg e Burg Lockenhaus.	30
460	Austria - Insieme di 11 monete da 100 Schilling, 1976 Olympische Insbruck (2) 1976 Insbruck Winterspiele Skiing (4), 1976 Insbruck Winterspiele Bergisel Schanze, 1976 Herzogstuhl, 1977 Europa Celebration, 1978 Gmunden, 1978 Villach.	100
461	Austria - Insieme di 8 monete da 100 Schilling 1991 Rvdolf I, 1992 Karl V, 1992 Maximilian I, 1993 Leopold I, 1994 Franz Joseph I, 1994 Erzherzog Johann, 1995 Erste Republik, 1996 Leopold III.	100
462	Austria - Insieme di 9 monete da 50 Schilling 1964 Julius Raab, 1994 Olimpiadi Insbruck, 1966 National Bank, 1973 Theodor Korner, 1973 Bummerlhaus, 1974 Wiemer internazionale, 1974 Domzu Salzburg, 1974 Gendarmerie, 1978 Schubert.	80
463	Austria - Serie completa di 19 monete da 25 Schilling. <i>Segnaliamo che il 1964 Grillparzer e il 1967 M. Theresia sono in conservazione FS.</i>	140

464	Canada - Insieme di 14 monete da 10 Dollari, 1973 Mappa del mondo (2) Vista Montreal (3). 1974 Zeus (4) Tempio di Zeus (3) Ciclismo (2).	400
465	Canada - Insieme di 16 monete da 5 Dollari, 1973 Barche a vela (3) Mappa nord america (3) 1974 Anelli Olimpici (5) Torcia Olimpica (2) Canotaggio (2) Canoa (1).	200
466	Canada - Serie Olimpiadi 1973, insieme di 4 monete in confezione originale FS.	80
467	Canada - Serie Olimpiadi 1973, insieme di 4 monete in confezione originale FS.	80
468	Canada - Serie Olimpiadi 1974, insieme di 4 monete in confezione originale FDC.	80
469	Canada - Serie Olimpiadi 1974, insieme di 4 monete in confezione originale FS.	80
470	Francia - Insieme di 10 monete da 5 Franchi, 1960,1961, 1962, 1963, 1964, 1965, 1966, 1967, 1968, 1969.	70
471	Germania - Repubblica di Weimar. Insieme di 4 monete da 3 Marchi, 1925 D, 1929 A, 1929 F, 1930 A.	200
472	Gran Bretagna - Insieme di 7 monete da 2 Pounds, 2014, 2015, 2016, 2017, 2019 Lunar, 2000 Britannia, 2017 Big Ben.	170
473	Isole Marshall - Insieme di 12 monete da 50 Dollari 1994 • In confezione originale.	250
474	Messico - Insieme di 4 moneta da 2 Oncie 1996, 1997, 2000 (2).	200
475	Olanda - Insieme di 16 monete da 2,5 Gulden, 1929, 1930, 1931, 1932, 1933, 1937, 1938, 1939, 1940, 1959, 1960, 1961, 1962, 1963, 1964, 1966 - Ag.	150
476	Somalia - Insieme di 2 monete da 200 Shillings, 2017 e 2018.	100
477	Somalia - Insieme di 5 monete da 100 Shillings 2022.	100
478	Svizzera - Insieme di 176 monete con date differenti da 5, 10 e 20 Rappen. <i>Tutte le monete hanno date differenti.</i>	50
479	World Coins - Insieme di 11 monete mondiali. Dominicana 1 Peso1974, Grecia 30 Dracme 1963, Israele 10 Lirat 1967, 1971, 1972, Messico 25 Pesos 1968 e 5 Pesos 1948, Norvegia 25 Kroner 1970, Olanda 10 Gulden 1970, Ungheria 5 Pengo 1938 e 200 Forint 1977.	100
480	World Coins - Insieme di 6 monete. Olanda Oncia 1992 Beatrix Koningin (3), Corea del Sud 10000 Won 1988 (3).	130
481	World Coins - Insieme di 4 monete. Canada 5 Dollari 2017, Niue 2 Dollari 2016 e 2017 Lunar, Somalia 1000 Shillings 2017 Lunar.	100
482	World Coins - Insieme di 10 monete. Austria 50 Schilling 1978, Cecoslovacchia 20 Corone 1934 e 1937, Jugoslavia 50 Dinara 1938 (2) e 20 Dinara 1938 (2), Stati Uniti Dollaro Morgan 1883, 1886, 1900.	100

LIBRI DI NUMISMATICA

483	Catalogo Alfa delle monete Antiche Romane Impero Volume I, 672 pagine illustrate con copertina rigida.	<i>Ottime condizioni</i>	50
484	Catalogo Alfa delle monete Antiche Romane Impero Volume II. (Tomo A+B). Copertina rigida, 1488 pagine illustrate.	<i>Ottime condizioni</i>	100
485	Catalogo Alfa delle monete Antiche Romane Impero Volume III, (Tomo A+B). Copertina rigida, 1370 pagine illustrate.	<i>Come nuovo</i>	100
486	Catalogo Alfa delle monete Antiche Romane Impero Volume IIII, (Tomo A+B). Copertina rigida, 1724 pagine.	<i>Come nuovo</i>	100
487	Catalogo Alfa delle monete Antiche Romane Impero Volume IIIII. Copertina rigida, 866 pagine illustrate.	<i>Come nuovo</i>	50
488	The Collection of ancient and later coins, Sotheby and CO. AG, Zurich 1973, Part I Roman Gold Coins. Catalogo d'asta con copertina rigida, in lingua inglese.	<i>Buone condizioni</i>	10
489	Monnaies Byzantines, R. Ratto Amsterdam 1959. Copertina rigida, 151 pagine, 68 tavole, in lingua francese.	<i>Ottime condizioni</i>	25
490	Monnaies Byzantines L'univers des Monnaies, P. D. Whitting, Friburg 1973. Copertina rigida, 311 pagine e alcune tavole, in lingua francese.	<i>Ottime condizioni</i>	20
491	Moneta Longobardorum di Ernesto Bernareggi, Cisalpino Goliardica 1983. Copertina rigida, 237 pagine comprensive di illustrazioni e tavole. Interessantissimo libro con la descrizione delle monete all'interno del contesto storico ed economico del periodo Longobardo.	<i>Ottime condizioni</i>	130
492	I Longobardi e la Lombardia, Le Monete di Ostrogoti Longobardi e Vandali, Ermanno Arslan. Milano 1978. Copertina rigida, 91 pagine, 22 tavole. Opera fondamentale per lo studio e la classificazione delle monete degli ostrogoti, longobardi e vandali. Edizione esaurita e rara. <i>Dorso lievemente strappato ma per il resto ottime condizioni.</i>	<i>Ottime condizioni</i>	120
493	Il sistema economico e la monetazione dei Longobardi nell'Italia superiore, Ernesto Bernareggi, Milano 1969. Copertina rigida, 207 pagine intervallate da 15 tavole. Importante opera per la conoscenza delle monetazioni Longobarde in Italia. Edizione esaurita e rara.	<i>Ottime condizioni</i>	100
494	Medieval European Coinage I, The Early Middle ages (5th-10th Centuries) Philip Grierson and Mark Blackburn. 674 pagine comprensive di tavole con copertina rigida, in lingua inglese. Importante e raro. <i>Sovracopertina leggermente sciupata.</i>	<i>Ottime condizioni</i>	100
495	Dalla monetazione Medicea, Dr. Gustavo di Giulio, Mario Ratto numismatca, Milano gennaio 1984 stampa Ullmann. 141 pagine con copertina rigida.	<i>Ottime condizioni</i>	40
496	Delle monete De Venezani dal principio al fine della loro Repubblica parte I. Venezia, MDCCCXVIII. Tipografia Giuseppe Picotti. Copertina rigida, pagine 115. Importante e storico documento dei primi anni dell'Ottocento.	<i>In ottime condizioni</i>	300
497	Le imitazione e le contaffazioni monetarie nel mondo, parte III. Cesare Gamberini di Scarfea, Bologna 1971, Litografia SIRAB. 345 pagine con copertina rigida. Qualche nota e sottolineamento all'interno.	<i>In buone condizioni</i>	35
498	Le imitazione e le contaffazioni monetarie nel mondo, parte IV. Cesare Gamberini di Scarfea, Bologna 1972, Litografia SIRAB. 243 pagine con copertina rigida. <i>Involucro esterno integro risulta staccato dal lato della prima pagina.</i>	<i>In buone condizioni</i>	35

499	Monnaies d'Italie, Elio Biaggi e Michel Dhenin, Monaco 2007 Edition Gadoury, 540 pagine illustrate con copertina rigida. Importante e dettagliata opera sulle zecche Piemontesi e Regno d'Italia.	<i>In perfette condizioni</i>	100
500	Dalla Dracma Gallo Celtica al Marengo Napoleonico, Elio Biagi, Edition Gadoury, insieme di 3 Volumi. <i>Il secondo volume ancora nel celophan, gli altri praticamente nuovi</i>	<i>In perfette condizioni</i>	320
501	Napoleone Bonaparte Arte e storia nelle Medaglie, Mario Coniglio, Varese 1977. Pagine 499 con molte immagini ingrandite. Libro con autografo e dedica dell'autore. <i>Senza la sovracopertina.</i>	<i>In perfette condizioni</i>	200
502	Medaglia Italiane del Rinascimento, Volume II e III, (1513-1640) J. G. Pollard, insieme di due libri.	<i>Come nuovo</i>	80
503	Medaglie e Decorazioni mussoliniane 1922 -1945. Rimini 1996, Tipolitografia Giusti. Copertina rigida, 541 pagine, 9 tavole a colori, le altre in bianco e nero all'interno del testo. Importante e ricercato lavoro di medaglistica del ventennio.	<i>In ottime condizioni</i>	100
504	Die munzen und medaillen sammlung weiland des Artur Grafen V. Enzenberg 1519-1665. Ulrich Freiherrn von Berg, volume II, 1978. Copertina rigida, 293 pagine, 29 tavole, in lingua tedesca.	<i>In ottime condizioni</i>	200
505	Corpus Nummorum Austriacorum, volume I, mittelalter, Bernhardkoch, Vienna 1994. Copertina rigida, pagine 424, tavole 107, in lingua tedesca. Molto raro e in buono stato. <i>Sovracopertina leggermente usurata sugli angoli.</i>	<i>In ottime condizioni</i>	350
506	Osterreichische Munzprägungen 1519-1938, V. Miller zu Aichholz, A. Loehr, E. Holzmaier, II edizione, Vienna 1948. Copertina rigida, 14 pagine e 56 tavole, in lingua tedesca. <i>Tavole 22 e 23 leggermente staccate.</i>	<i>In buone condizioni</i>	200
507	Osterreichische Munzprägungen, L. Herinek volume I 1657-1740. volume II 1740-1969. Vienna, 1972. Insieme di due libri in lingua tedesca. <i>Volume rosso con copertina strappata.</i>	<i>Discrete condizioni</i>	40
508	Die Munzen unter der Regierung, Franz Joseph I, Heinrich Cubash, Vienna 1896. Pagine 80, tavole 2, in lingua tedesca. <i>Pagine staccate ma tutte presenti all'interno del libro.</i>	<i>Condizioni accettabili</i>	20
509	Die Munz statte Hall in Tirol 1477-1665, Moser-Tursky, Innsbruck, 1977. Pagine 372, con copertina rigida e in lingua tedesca.	<i>In ottime condizioni</i>	40
510	Die Munzen Salzburgs, Graz 1975, Gunther Probszt. Pagine 321, tavole 27, con copertina rigida e in lingua tedesca.	<i>In buone condizioni</i>	20
511	Schlesiens, Munzen und Medaillen der Neueren Zeit, F. Friedensburg, H. Seger. Breslavia 1901. Pagine 104, tavole 49, con copertina rigida e in lingua tedesca. <i>Tavola 29 staccata ma nel complesso libro in buono stato.</i>	<i>Buone condizioni</i>	120
512	Dier Munzen und Medaillen des Hochstifts Freising, Robert Sellier. Monaco 1966. Pagine 176, con copertina rigida e in lingua tedesca.	<i>In ottime condizioni</i>	15
513	Die Munzgeschichte des Hochstifts Passau. Stoccarda 1997. Pagine 194, con copertina rigida e in lingua tedesca.	<i>In ottime condizioni</i>	40
514	Corpus Nummorum Hungariae, L. Rethy e G. Probszt. Graz 1958. Pagine 128, Tavole 49, con copertina rigida e in lingua tedesca.	<i>In ottime condizioni</i>	30

