

HERBSTAUSGABE

# AUKTIONS-KATALOG

107. Auktion vom 09. – 12. Dezember 2024

**EILT SEHR!**



Los-Nr. 1321

Großbritannien, Jakob II., 1685-1688  
5 Guinea 1688.





Dr. Josef Fischer



Dr. Laura Thielen

Sehr geehrte Sammlerfreunde,

aufgrund einer vollständigen Systemumstellung (Software) präsentieren wir Ihnen leider erst mit einiger Verspätung den aktuellen Katalog zu unserer 107. Auktion. Vom 09. bis zum 12. Dezember heißt es bei uns wieder: „Zum Ersten, Zum Zweiten, Zum Dritten - Verkauft!“. Von Antike bis Neuzeit - bei knapp 3350 Losen ist für jeden etwas dabei!

Unser Titelstück entführt Sie diesmal nach Großbritannien in die Zeit von Jakob II. Ausgegeben im Jahr 1688 sind die 5 Guinea ein Zeitzeuge der 3-jährigen Regierungszeit des britischen Königs. Geprägt kurz vor seiner Absetzung ist diese goldene Kostbarkeit eine der letzten Münzen des katholischen Monarchen. Besonders die Detailtreue des Portraits ist eine absolute Seltenheit (Los 1321).

Ebenfalls aus Großbritannien stammt eine weitere Rarität: 2 Pounds aus dem Jahr 1826 von Georg IV. Gestaltet wurde diese Goldmünze vom berühmtesten Graveur des Landes William Wyon (Los 1335).

Auch in der Antike warten verschiedene Highlights darauf entdeckt zu werden. Die seltene Tetradrachme von Demetrios Poliorketes, geprägt in Amphipolis um 294/293 v. Chr., zeigt den „Städtebelagerer“ in charakteristischer Darstellung (Los 66). Ebenfalls im antiken Bereich zu finden ist der Solidus von Constantius II. (Los 970). Sowohl die Erhaltung als auch die Seltenheit macht die Goldmünze des Sohnes Constantins des Großen zu einem Höhepunkt der Auktion.

Die Kategorie Deutsche Lande enthält diesmal einen speziellen Leckerbissen: Der Reichstaler von 1638 aus Brandenburg-Preussen zeigt den Kurfürsten Georg Wilhelm im Kurornat und ist ein stiller Begleiter des 30-jährigen Krieges (Los 2121).

Wir wünschen Ihnen viel Freude beim Stöbern und Erfolg bei der Abgabe Ihrer Gebote. Für Fragen stehen wir Ihnen wie gewohnt gerne zur Seite!

**Dr. Josef F. Fischer & Dr. Laura Thielen**  
-Leitung Numismatik -

PS: Alle im Katalog abgebildeten Münzen entsprechen ihrer Originalgröße. Eine Ausnahme bilden die Medaillen und Orden, die teilweise verkleinert dargestellt sind. Bitte beachten Sie die im Text genannten Angaben.

PPS: Unsere Saalauktion findet live statt, jedoch unter Ausschluss der Öffentlichkeit. Alle Informationen zum Bieten erhalten Sie unter [www.muenzkurier.de/auktion](http://www.muenzkurier.de/auktion).



Dr. Josef Fischer



Dr. Laura Thielen

Dear collector friends,

Due to a complete system change (software), we are unfortunately presenting the current catalogue for our auction 107 with some delay. From 9 to 12 December, it will once again be „First, Second, Third - Sold!“. From ancient times to modern times - with almost 3350 lots, there's something for everyone!

This time, our title coin takes you to Great Britain in the time of James II. Issued in 1688, the 5 Guineas are a contemporary witness to the 3-year reign of the British king. Minted shortly before his deposition, this golden treasure is one of the last coins of this Catholic monarch. The detail of the portrait in particular is an absolute rarity (lot 1321).

Another special piece also originates from Great Britain: 2 Pounds from the year 1826 of George IV. This gold coin was designed by the country's most famous engraver William Wyon (lot 1335).

Various highlights from ancient times are also waiting to be discovered. The rare tetradrachm by Demetrios Poliorketes, minted in Amphipolis around 294/293 BC, shows the „city conqueror“ in a characteristic depiction (lot 66). The solidus of Constantius II (lot 970) can also be found in the antique area. Both its condition and its rarity establish the gold coin of Constantine the Great's son as a highlight of the auction.

The selection of German Territories contains a special treat this time: The imperial thaler from 1638 from Brandenburg-Prussia shows Elector George William in electoral regalia and is a silent companion to the Thirty Years' War (lot 2121).

We hope you enjoy browsing and wish you success in placing your bids. As usual, we will gladly answer any questions you may have!

Warm regards from the Störtebeker-Haus

**Dr. Josef F. Fischer & Dr. Laura Thielen**

- Head of Numismatics -

PS: All coins depicted in the catalog are to their original size. An exception is made for the medals and orders, which are partially shown in reduced size. Please refer to the information provided in the text.

PPS: Our floor auction will take place live, however, without the presence of the audience on-site. All bidding information is available at [www.muenzkurier.de/auction](http://www.muenzkurier.de/auction).

## Zeitplan

## Auktion 107

Auktionator: Achim Becker

In Vertretung: Dr. Josef Fischer

### Montag, 09. Dez. 2024

Ab 13:00 Uhr

Nr. 1 - 486

Griechische Münzen, Altorientalische Münzen, Römische Münzen (bis Trajan 98-117)

### Dienstag, 10. Dez. 2024

Ab 8:30 Uhr

Nr. 487 - 1363

Römische Münzen (ab Hadrian, 117-138), Byzantinische Münze, Naturalgeld, Ausland (bis Commonwealth of England)

dazwischen Mittagspause

### Mittwoch, 11. Dez. 2024

Ab 08:30 Uhr

Nr. 1364 - 2463

Ausland (ab Guatemala), Thematische Medaillen, Altdeutschland, Sammlungen & Varia

dazwischen Mittagspause

### Donnerstag, 12. Dez. 2024

Ab 08:30 Uhr

Nr. 2464 - 3352

Deutsche Münzen 1800-1871, Deutschland ab 1871: Kaiserreich Gold, Weimarer Republik, Drittes Reich, Nebengebiete, Staatliche Notmünzen, BRD, DDR

dazwischen Mittagspause

Wir bitten darum, schriftliche Aufträge per Post, E-Mail und Fax sowie telefonische Gebote bis spätestens 06. Dez. 2024 aufzugeben, um eine korrekte Abwicklung gewährleisten zu können. Später eintreffende Gebote werden nur unter Vorbehalt entgegengenommen.

Es besteht die Möglichkeit das Auktionsgut vom 20. Nov. bis 06. Dez. 2024 **nach telefonischer Vereinbarung** in unseren Geschäftsräumen zu besichtigen.

## Session Schedule

## Auction 107

Auctioneer: Achim Becker

Representatives: Dr. Josef Fischer

### Monday, December 09, 2024

Starting at 01:00 PM

Lots 1 - 486

Greek Coins, Oriental Coins, Roman Coins (until Trajan 98-117)

### Tuesday, December 10, 2024

Starting at 8:30 AM

Lots 487 - 1363

Roman Coins (Hadrian 117-178), Byzantine Coins, Natural Money, World Coins (until Commonwealth of England)

Lunch break in between

### Wednesday, December 11, 2024

Starting at 8:30 AM

Lots 1364 - 2463

World Coins (from Guatemala), Medals, German States, Collections & Varia

Lunch break in between

### Thursday, December 12, 2024

Starting at 8:30 AM

Lots 2464 - 3352

German Coins 1800-1871, German Empire Silver, German Empire Gold, Weimar Republic, Third Reich, Dependencies, FRG, GDR, Literature, Trials & Varia, Banknotes

Lunch break in between

Written bids and e-mail/fax as well as phone bids must be received by December 06, 2024. Bids received at a later point in time will only be accepted with reservation.

Auction lots may be viewed at our office from November 20, 2024 until December 06, 2024, **by prior appointment.**

## Unser Numismatik-Team & Kontaktdaten

### **Dr. Josef F. Fischer (Leitung Numismatik)**

Numismatiker, Auktionsmanagement

Tel.: +49 40 25799-137

E-Mail: fischer@emporium-hamburg.com



### **Dr. Laura Thielen (stellv. Leitung Numismatik)**

Numismatikerin, Auktionsmanagement

Tel.: +49 40 25799-134

E-Mail: thielen@emporium-hamburg.com



### **Simon Kesselhut**

Numismatiker

Tel.: +49 40 25799-131

E-Mail: kesselhut@emporium-hamburg.com



### **Stefanie Schenker**

Numismatikerin

Tel.: +49 40 25799-141

E-Mail: schenker@emporium-hamburg.com



### **Samer Qasqous**

Numismatiker

Tel.: +49 40 25799-135

E-Mail: qasqous@emporium-hamburg.com



### **Fenya Hentsch**

Onlineshop Management

Tel.: +49 40 25799-136

E-Mail: hentsch@emporium-hamburg.com



### **Ulrike Gätjens**

Backoffice, Auktionsadministration

Tel.: +49 40 25799-140

E-Mail: gaetjens@emporium-hamburg.com



### **Wiebke Jahn**

Marketing & Kommunikation

Tel.: +49 40 25799-132

E-Mail: jahn@emporium-hamburg.com



## Auktionen 2025 / Auctions 2025

**Liefen Sie Ihre Münzen & Medaillen und Banknoten & Notgeld in unsere nächsten Auktionen ein !**

Unsere **Frühjahrsauktionen 109 & 110** finden vom **12. bis 16. Mai 2025** in Hamburg im Störtebeker-Haus statt.

**Einlieferungsschluss: 14. Februar 2025**

Bitte wenden Sie sich bei Interesse und **vor Einsendung Ihrer Einlieferung** vertrauensvoll an unsere numismatischen Experten.

**Consign your coins & medals and banknotes & emergency money to our next Auctions!**

Our **Spring Auctions 109 & 110** are scheduled from **May 12 until 16, 2025** in Hamburg, Störtebeker-House.

**Deadline for consignments: February 14, 2025**

**Before sending in your items or collection**, please contact our numismatic experts for a confidential evaluation.

## Inhaltsverzeichnis

## Order of Sale

<b><u>Antike</u></b>	<b><u>Ancient Coins</u></b>	1	-	1048
<b>Griechische Münzen</b>	<b>Greek Coins</b>	<b>1</b>	-	<b>273</b>
Kelten	Celts	1	-	9
Ostkelten	Celts of the East	10	-	14
Spanien	Spain	15	-	16
Italien	Italy	17	-	54
Griechenland	Greece	55	-	119
Kleinasien	Asia Minor	120	-	197
Zypern	Cyprus	198		
Syrien	Syria	199	-	221
Judaea	Judea	222	-	228
Arabien	Arabia	229		
Susiana	Susiana	230		
Charakene	Characene	231		
Persis	Persis	232		
Parther	Parthian	233	-	241
Sasaniden	Sasanids	242	-	246
Kushano-Sasaniden	Kushano-Sasanian Kingdom	247	-	248
Hephthaliten	Hephthalites	249	-	250
Baktrien	Bactria	251	-	255
Kushan	Kushan Empire	256	-	257
Ägypten	Egypt	258	-	267
Zeugitana	Zeugitana	268	-	271
Numidien	Numidia	272		
Mauretanien	Mauritania	273		
<b>Altorientalische Münzen</b>	<b>Oriental Coins</b>	<b>274</b>	-	<b>300</b>
Sammlungen/Lots	Collection / Lots	274	-	275
Arabisch-Byzantinische Zeit	Arab-Byzantine Period	276		
Omayyaden	Umayyads	277	-	278
Abbasiden	Abbasids	279	-	281
Samaniden	Samanid Empire	282		
Muwahhiden von Nord-Afrika und Spanien	Almohad of North Africa and Spain	283		
Ayyubiden	Ayyubidi Dynasty	284	-	285
Kreuzfahrer	Crusaders	286	-	290
Seldschuken von Rum	Sultanate of Rum	291		
Urtukiden von Maridin	Artukid Dynasty	292	-	296
Urtukiden von Hisn Keyfa und Amid	Artukid Dynasty of Hisn Kayfa and Amid	297		
Zangiden in Mosul	Zangid Dynasty of Mosul	298	-	299
Mamelukken	Mamluk	300		
<b>Römische Münzen</b>	<b>Roman Coins</b>	<b>301</b>	-	<b>1025</b>
Römische Republik	Roman Republic	301	-	347
Römisches Reich	Roman Empire	348	-	1025
<b>Byzantinische Münzen</b>	<b>Byzantine Coins</b>	<b>1026</b>	-	<b>1046</b>
Byzantinisches Reich	Byzantine Empire	1026	-	1043
Westgoten	Visigoths	1044		
Ostgoten	Ostrogoths	1045		
Armenien	Armenia	1046		
<b>Ausgrabungsgegenstände</b>	<b>Excavation Finds</b>	<b>1047</b>		

Griechenland	Greece	1047		
<b>Primitivgeld</b>	<b>Commodity Money</b>	<b>1048</b>		
Afrika	Africa	1048		
<b><u>Ausland</u></b>	<b><u>World Coins</u></b>	<b>1049</b>	-	<b>1851</b>
Afghanistan	Afghanistan	1049	-	1050
Albanien	Albania	1051		
Äthiopien	Ethiopia	1052		
Australien	Australia	1053	-	1062
Bahamas	Bahamas	1063	-	1069
Belgien	Belgium	1070	-	1079
Bolivien	Bolivia	1080	-	1082
British East Africa	British East Africa	1083	-	1084
Bulgarien	Bulgaria	1085	-	1086
Burma	Burma	1087	-	1088
China	China	1089	-	1168
Dänemark	Denmark	1169	-	1187
Eritrea	Eritrea	1188		
Finnland	Finland	1189	-	1191
Frankreich	France	1192	-	1311
Griechenland	Greece	1312	-	1313
Großbritannien	Great Britain	1314	-	1363
Guatemala	Guatemala	1364	-	1367
Haiti	Haiti	1368		
Hongkong	Hong Kong	1369	-	1377
Indien	India	1378	-	1390
Indonesien	Indonesia	1391		
Iran	Iran	1392	-	1397
Irland	Ireland	1398		
Island	Iceland	1399		
Italien	Italy	1400	-	1435
Japan	Japan	1436	-	1438
Kanada	Canada	1439	-	1443
Kenia	Kenya	1444		
Kolumbien	Colombia	1445	-	1446
Laos	Laos	1447	-	1450
Lettland	Latvia	1451	-	1452
Liechtenstein	Liechtenstein	1453	-	1455
Malaysia	Malaysia	1456	-	1457
Malta	Malta	1458	-	1469
Mexiko	Mexico	1470	-	1478
Monaco	Monaco	1479	-	1480
Mozambique	Mozambique	1481		
Nepal	Nepal	1482	-	1492
Niederlande	Netherlands	1493	-	1534
Norwegen	Norway	1535	-	1540
Österreich	Austria	1541	-	1545
Panama	Panama	1546		
Papua-Neuguinea	Papua New Guinea	1547		
Peru	Peru	1548	-	1555
Philippinen	Philippines	1556	-	1557
Polen	Poland	1558	-	1585

Puerto Rico	Puerto Rico	1586	
Ragusa	Ragusa	1587	- 1588
Rumänien	Romania	1589	
Russland	Russia	1590	- 1649
Saudi-Arabien	Saudi Arabia	1650	
Schweden	Sweden	1651	- 1668
Schweiz	Switzerland	1669	- 1680
Serbien	Serbia	1681	- 1682
Singapur	Singapore	1683	
Spanien	Spain	1684	- 1710
Sri Lanka / Ceylon	Sri Lanka / Ceylon	1711	- 1712
Südafrika	South Africa	1713	- 1719
Thailand	Thailand	1720	- 1741
Tibet	Tibet	1742	
Tschechoslowakei	Czechoslovakia	1743	- 1747
Tunesien	Tunisia	1748	- 1749
Türkei	Turkey	1750	- 1753
Ungarn	Hungary	1754	- 1768
Uzbekistan	Uzbekistan	1769	
Vatikan / Kirchenstaat	Vatican / Papal State	1770	- 1781
Vereinigte Staaten von Amerika	United States of America	1782	- 1847
Yemen	Yemen	1848	
Sammlungen & Varia	Lots & Varia	1849	- 1851

### **Thematische Medaillen**

Automobile	Automobile	1852	
Ballone	Balloons	1853	
Deutsches Reich	German Empire	1854	- 1855
Dichter und Schriftsteller	Poets and Authors	1857	
Eisenbahn	Railway	1858	- 1860
Entdecker	Explorer	1861	- 1863
Erster Weltkrieg	World War I	1864	- 1870
Fußball	Football	1871	
Gartenbau & Landwirtschaft	Horticulture & Agriculture	1872	- 1875
Goetzmedaillen	Medals by Goetz	1877	- 1885
Industrie & Handwerk	Industrie & Labor	1886	- 1887
Jubiläen & Anlässe	Jubilees & Anniversaries	1888	- 1891
Kirche	Church	1892	
Krieg & Frieden	War & Peace	1893	- 1897
Liebe & Ehe	Love & Marriage	1898	
Luft & Raumfahrt	Aerospace	1899	
Maler & Bildhauer	Painter and Sculptor	1900	
Marken und Zeichen	Brands & Token	1901	- 1903
Medizin	Medicine	1904	- 1905
Musik	Music	1906	- 1909
Not & Teuerung	Misery & Inflation	1910	
Olympia	Olympics	1911	
Orden & Ehrenzeichen	Decorations	1912	- 1931
Pferde	Horses	1932	
Politiker	Politicians	1933	- 1937
Reformation	Reformation	1938	- 1940
Schützen	Shooting Medals	1941	- 1942



Schifffahrt	Seafaring	1943	-	1951
Sport	Sport	1952	-	1953
Taufe & Firmung	Christening & Confirmation	1954	-	1955
Universitäten & Schulen	Universities & Schools	1956	-	1957
Waagen & Gewichte	Scales & Weights	1958	-	1959
Weltausstellungen	World's Fairs	1960		
Wissenschaft	Science	1961		

### **Altdeutschland**

#### **Habsburgische Lande**

Böhmen
Gurk, Bistum
Haus Habsburg
Olmütz, Bistum
Salzburg, Erzbistum
Salzburg, Stadt
Tirol
Wallenstein (Waldstein)
Wien

#### **Deutsche Lande**

Aachen, Stadt
Altenburg, Stadt
Anhalt-Bernburg
Anhalt-Zerbst
Augsburg, Bistum
Augsburg, Stadt
Baden
Baden-Baden
Baden-Durlach
Bamberg, Bistum
Barby
Bayern
Berlin, Stadt
Bingen, Stadt
Brandenburg-Ansbach
Brandenburg-Franken
Brandenburg-Preussen
Braunschweig und Lüneburg
Braunschweig-Calenberg-Hannover
Braunschweig-Lüneburg-Grubenhagen
Braunschweig-Lüneburg-Harburg
Braunschweig-Lüneburg-Celle
Braunschweig-Wolfenbüttel
Braunschweig, Stadt
Bremen-Verden
Bremen, Erzbistum
Bremen, Stadt
Bremerhaven, Stadt
Buchholz, Stadt
Coburg, Stadt
Colmar, Stadt

### **German States**

#### **Habsburg**

Bohemia	1962		
Gurk, Bishopric	1963		
House of Habsburg	1964	-	2047
Olomouc, Bishopric	2048	-	2050
Salzburg, Archbishopric	2051	-	2061
Salzburg, Town	2062		
Tyrol	2063	-	2064
Wallenstein (Waldstein)	2065		
Vienna	2066		

#### **German States**

Aachen, Town	2067		
Altenburg, Town	2068		
Anhalt-Bernburg	2069		
Anhalt-Zerbst	2070		
Augsburg, Bishopric	2071		
Augsburg, Town	2072	-	2077
Baden	2078	-	2079
Baden-Baden	2080		
Baden-Durlach	2081	-	2083
Bamberg, Bishopric	2084	-	2092
Barby	2093	-	2096
Bavaria	2097	-	2111
Berlin, Town	2112	-	2113
Bingen, Town	2114		
Brandenburg-Ansbach	2115	-	2117
Brandenburg-Franken	2118	-	2119
Brandenburg-Prussia	2120	-	2171
Brunswick-Lüneburg	2172	-	2174
Brunswick-Calenberg-Hannover	2175	-	2191
Brunswick-Lüneburg-Grubenhagen	2192		
Brunswick-Lüneburg-Harburg	2193		
Brunswick-Lüneburg-Celle	2194	-	2199
Brunswick-Wolfenbüttel	2200	-	2219
Brunswick, Town	2220		
Bremen-Verden	2221		
Bremen, Bishopric	2222		
Bremen, Town	2223	-	2226
Bremerhaven, Town	2227		
Buchholz, Town	2228		
Coburg, Town	2229		
Colmar, Town	2230		

Corvey, Abtei	Corvey, Abbey	2231	
Deutscher Orden	Teutonic Order	2232	- 2233
Donauwörth, Königl. Münzstätte	Donauwörth, Royal Mint	2234	
Düsseldorf, Stadt	Düsseldorf, Town	2235	
Eger, Königl. Münzstätte	Eger, Royal Mint	2236	
Eichstätt, Bistum	Eichstätt, Bishopric	2237	
Einbeck, Stadt	Einbeck, Town	2238	- 2239
Eisenach, Stadt	Eisenach, Town	2240	
Erfurt, Stadt	Erfurt, Town	2241	
Frankfurt am Main, Stadt	Frankfurt, Town	2242	- 2252
Friedberg-Burggrafschaft	Friedberg, Burgraviate	2253	- 2254
Friesach, Erzbischöfliche Münzstätte	Friesach, Archiepiscopal Mint	2255	
Gelnhausen, Stadt	Gelnhausen, Town	2256	
Greifswald, Stadt	Greifswald, Town	2257	
Hamburg, Stadt	Hamburg, Town	2258	- 2284
Hamel, Stadt	Hamel, Town	2285	
Hannover, Stadt	Hannover, Town	2286	
Hessen-Kassel	Hesse-Kassel	2287	
Hildesheim, Bistum	Hildesheim, Bishopric	2288	- 2290
Hildesheim, Stadt	Hildesheim, Town	2291	- 2292
Hohnstein, Grafschaft	Hohnstein, County	2293	
Jülich	Jülich	2294	
Kelheim, Stadt	Kelheim, Town	2295	
Kempten, Abtei	Kempten, Abbey	2296	
Kempten, Stadt	Kempten, Town	2297	- 2298
Kiel, Stadt	Kiel, Town	2299	- 2300
Koblenz, Stadt	Koblenz, Town	2301	
Köln, Erzbistum	Cologne, Archbishopric	2302	- 2305
Köln, Stadt	Cologne, Town	2306	- 2308
Konstanz, Bischöfl. Münzstätte	Konstanz, Bishopric Mint	2309	
Konstanz, Stadt	Konstanz, Town	2310	
Lauenburg	Lauenburg	2311	
Leipzig, Stadt	Leipzig, Town	2312	
Lindau, Königl. Münzstätte	Lindau, Royal Mint	2313	
Löwenstein-Wertheim-Rochefort	Löwenstein-Wertheim-Rochefort	2314	
Lübeck, Stadt	Lübeck, Town	2315	- 2319
Lüneburg, Herzogl. Münzstätte	Lüneburg, Ducal Mint	2320	
Magdeburg, Erzbistum	Magdeburg, Archbishopric	2321	
Mainz, Erzbistum	Mainz, Archbishopric	2322	- 2323
Mainz, Stadt	Mainz, Town	2324	
Mansfeld	Mansfeld	2325	
Marienburg, Stadt	Marienburg, Town	2326	
Mecklenburg-Schwerin	Mecklenburg-Schwerin	2327	
Metz, Stadt	Metz, Town	2328	
Minden, Stadt	Minden, Town	2329	
Münster, Bistum	Münster, Bishopric	2330	- 2335
Münster, Stadt	Münster, Town	2332	- 2333
Neustadt bei Coburg, Stadt	Neustadt bei Coburg, Town	2336	
Nordhausen, Reichsmünzstätte	Nordhausen, Imperial Mint	2337	
Northeim, Stadt	Northeim, Town	2338	
Nürnberg, Stadt	Nuremberg, Town	2339	- 2349
Oberammergeau, Stadt	Oberammergeau, Town	2350	
Oldenburg	Oldenburg	2351	

Osnabrück, Bistum	Osnabrück, Bishopric	2352	
Ostfriesland	East Frisia	2353	
Öttingen	Oettingen	2354	- 2355
Paderborn, Bistum	Paderborn, Bishopric	2356	
Pfalz, Neuburg	Palatinate, Neuburg	2357	
Pfalz-Zweibrücken-Veldenz	Pfalz-Zweibrücken-Veldenz	2358	
Pfalz, Kurlinie Neuburg	Pfalz, County Neuburg	2359	
Pfalz, Kurlinie Simmern	Palatinate, County Simmern	2360	
Pfalz, Oberpfalz	Palatinate, Upper Palatinate	2361	- 2362
Pommern	Pomerania	2363	- 2365
Preussen, Herzogtum	Prussia, Duchy	2366	- 2367
Ravensburg, Königl. Münzstätte	Ravensburg, Royal Mint	2368	
Ravensburg, Stadt	Ravensburg, Town	2369	
Regensburg, Bistum	Regensburg, Bishopric	2370	- 2371
Regensburg, Herzogl. Münzstätte	Regensburg, Ducal Mint	2372	
Regensburg, Stadt	Regensburg, Town	2373	- 2377
Reuss-Schleiz	Reuss-Schleiz	2378	
Rostock, Stadt	Rostock, Town	2379	- 2387
Sachsen	Saxony	2388	- 2418
Sachsen-Alt-Weimar	Saxe-Old-Weimar	2419	
Sachsen-Altenburg	Saxe-Altenburg	2420	- 2421
Sachsen-Gotha-Altenburg	Saxe-Gotha-Altenburg	2422	- 2423
Sayn-Wittgenstein-Hohenstein	Sayn-Wittgenstein-Hohenstein	2424	
Schleswig-Holstein	Schleswig-Holstein	2425	
Schleswig-Holstein-Gottorp	Schleswig-Holstein-Gottorp	2426	
Schleswig-Holstein-Schauenburg	Schleswig-Holstein-Schauenburg	2427	
Schongau, Herzogl. Münzstätte	Schongau, Ducal Mint	2428	
Schwäbisch-Hall, Stadt	Schwäbisch Hall, Town	2429	
Schwarzburg-Sondershausen	Schwarzburg-Sondershausen	2430	- 2431
Selz, Abtei	Selz, Abbey	2432	
Speyer, Stadt	Speyer, Town	2433	- 2434
Stadtallendorf, Stadt	Stadtallendorf, Town	2435	
Stolberg	Stolberg	2436	
Stolberg-Stolberg	Stolberg-Stolberg	2437	- 2441
Straßburg, Bistum	Strasbourg, Bishopric	2442	
Straßburg, Stadt	Strasbourg, Town	2443	- 2445
Trier, Erzbistum	Trier, Archbishopric	2446	- 2448
Ulm, Königl. Münzstätte	Ulm, Royal Mint	2449	
Verden, Stadt	Verden, Town	2450	
Werden und Helmstedt	Werden and Helmstedt	2451	
Wismar, Stadt	Wismar, Town	2452	
Württemberg	Württemberg	2453	- 2454
Würzburg, Bistum	Würzburg, Bishopric	2455	- 2462
Sammlungen & Varia	Lots & Varia	2463	
<b><u>Deutsche Münzen 1800 - 1871</u></b>	<b><u>German Coins 1800-1871</u></b>	<b>2464</b>	<b>- 2739</b>
Anhalt-Bernburg	Anhalt-Bernburg	2464	- 2465
Baden	Baden	2466	- 2476
Bayern	Bavaria	2477	- 2510
Berg	Berg	2511	- 2512
Braunschweig-Lüneburg	Brunswick-Lüneburg	2513	- 2516

Bremen	Bremen	2517	-	2519
Frankfurt	Frankfurt	2520	-	2530
Frankfurt, Großherzogtum	Frankfurt, Grand Duchy	2531		
Friedberg	Friedberg	2532		
Hamburg	Hamburg	2533	-	2538
Hannover	Hanover	2539	-	2575
Hessen-Darmstadt	Hesse-Darmstadt	2576	-	2583
Hessen-Kassel	Hesse-Kassel	2584	-	2587
Hohenzollern-Hechingen	Hohenzollern-Hechingen	2588		
Hohenzollern-Sigmaringen	Hohenzollern-Sigmaringen	2589	-	2591
Mecklenburg-Schwerin	Mecklenburg-Schwerin	2592	-	2594
Mecklenburg-Strelitz	Mecklenburg-Strelitz	2595	-	2596
Nassau	Nassau	2597	-	2601
Oldenburg	Oldenburg	2602	-	2608
Preußen	Prussia	2609	-	2647
Regensburg, Fürstentum	Regensburg, Principality	2648		
Reuss-Ebersdorf	Reuss-Ebersdorf	2649		
Reuss-Schleiz	Reuss-Schleiz	2650		
Sachsen	Saxony	2651	-	2687
Sachsen-Altenburg	Saxe-Altenburg	2688	-	2689
Sachsen-Coburg-Gotha	Saxe-Coburg-Gotha	2690	-	2699
Sachsen-Coburg-Saalfeld	Saxe-Coburg-Saalfeld	2700		
Sachsen-Meiningen	Saxe-Meiningen	2701	-	2705
Sachsen-Weimar-Eisenach	Saxe-Weimar-Eisenach	2706		
Schaumburg-Lippe	Schaumburg-Lippe	2707	-	2710
Schleswig-Holstein	Schleswig-Holstein	2711	-	2712
Schwarzburg-Rudolstadt	Schwarzburg-Rudolstadt	2713	-	2714
Schwarzburg-Sondershausen	Schwarzburg-Sonderhausen	2715	-	2716
Solms-Laubach	Solms-Laubach	2717		
Waldeck-Pyrmont	Waldeck and Pyrmont	2718	-	2721
Westfalen	Westphalia	2722		
Württemberg	Württemberg	2723	-	2740

**Deutschland ab 1871**

**Kaiserreich**

Anhalt
Baden
Bayern
Braunschweig-Lüneburg
Bremen
Hamburg
Hessen
Lippe
Lübeck
Mecklenburg-Schwerin
Mecklenburg-Strelitz
Oldenburg
Preussen
Reuss, Ältere Linie
Reuss, Jüngere Linie
Sachsen
Sachsen-Altenburg
Sachsen-Coburg-Gotha

**Germany since 1871**

**Empire**

2741	-	
Anhalt	2741	- 2747
Baden	2748	- 2765
Bavaria	2766	- 2776
Brunswick-Lüneburg	2777	- 2781
Bremen	2782	- 2785
Hamburg	2786	- 2792
Hesse	2793	- 2804
Lippe	2805	- 2806
Lübeck	2807	- 2818
Mecklenburg-Schwerin	2819	- 2825
Mecklenburg-Strelitz	2826	- 2828
Oldenburg	2829	- 2832
Prussia	2833	- 2869
Reuss, Elder Line	2870	- 2872
Reuss, Junior Line	2873	- 2874
Saxony	2875	- 2903
Saxe-Altenburg	2904	- 2907
Saxe-Coburg and Gotha	2908	- 2912

Sachsen-Meiningen	Saxe-Meiningen	2913	-	2922
Sachsen-Weimar-Eisenach	Saxe-Weimar-Eisenach	2923	-	2927
Schaumburg-Lippe	Schaumburg-Lippe	2928	-	2931
Schwarzburg-Rudolstadt	Schwarzburg-Rudolstadt	2932	-	2933
Schwarzburg-Sondershausen	Schwarzburg-Sondershausen	2934	-	2939
Waldeck-Pyrmont	Waldeck and Pyrmont	2940	-	2941
Württemberg	Württemberg	2942	-	2952
Kleinmünzen	Change Coins	2953	-	2954
<b>Kaiserreich Goldmünzen</b>	<b>Empire Gold Coins</b>	<b>2955</b>	-	<b>3095</b>
Anhalt	Anhalt	2959	-	2959
Baden	Baden	2960	-	2975
Bayern	Bavaria	2976	-	2987
Braunschweig-Lüneburg	Brunswick-Lüneburg	2988		
Bremen	Bremen	2989	-	2990
Hamburg	Hamburg	2991	-	2999
Hessen	Hesse	3000	-	3012
Lübeck	Lübeck	3013	-	3016
Mecklenburg-Schwerin	Mecklenburg-Schwerin	3017	-	3019
Mecklenburg-Strelitz	Mecklenburg-Strelitz	3020		
Oldenburg	Oldenburg	3021		
Preussen	Prussia			3022 -
3068				
Sachsen	Saxony	3069	-	3076
Sachsen-Altenburg	Saxe-Altenburg	3077		
Sachsen-Coburg-Gotha	Saxe-Coburg-Gotha	3078	-	3081
Sachsen-Meiningen	Saxe-Meiningen	3082		
Sachsen-Weimar-Eisenach	Saxe-Weimar-Eisenach	3083		
Waldeck-Pyrmont	Waldeck and Pyrmont	3084		
Württemberg	Württemberg	3085	-	3095
<b>Weimarer Republik</b>	<b>Weimar Republic</b>	<b>3096</b>	-	<b>3180</b>
<b>Drittes Reich</b>	<b>Third Reich</b>	<b>3181</b>	-	<b>3208</b>
Nebengebiete	Dependencies	3209	-	3345
Danzig	Danzig	3209	-	3222
Deutsch-Neuguinea	German-New Guinea	3223	-	3232
Deutsch-Ostafrika	German East Africa	3233	-	3336
Deutsch-Südwestafrika	German South West Africa	3337	-	3339
Kiautschou	Kiautschou	3340	-	3341
Kolonien	Colonies	3342		
Staatliche Notmünzen	Inflation Currency	3343	-	3345
<b>BRD</b>	<b>Federal Republic of Germany</b>	<b>3346</b>	-	<b>3350</b>
<b>DDR</b>	<b>German Democratic Republic</b>	<b>3351</b>	-	<b>3352</b>

GRIECHISCHE MÜNZEN



KELTEN

- 1 **MELDI, Nördliches Gallien, Gegend um Meaux, nördl. von Paris**, AE 20 Potin (60-30 v.Chr.). Zwei Eber einander gegenüber. Rs.Zwei Rehe einander gegenüber. 4,95g. DT 213A; Scheers/GB 673 ss 100,-
- 2 **LEUCI, Östliches Mittelgallien, Gegend um Nancy**, AE 15 Rad aus Potin (1.Jahrh. v.Chr.). 1,76g. Diese wurden an Zeremonialplätzen gefunden und dienten vermutlich als Opfertgabe. DAZU: 1/2 Rad, Ziegeus 797 2 Stk., ss 60,-
- 3 AE 17 Potin. Stil. Kopf n.l. Rs.Stil. Eber, unten 3 Kugeln. 4,47g. Sear 141; Forrer I,S.29,Abb.46 ss 60,-



- 4 **SÜDWESTGALLIEN, AR Drachme Elusates/Sotiates** (2.Jh.v.Chr.). Vollkommen verrohter Kopf (Wirbel mit Punkten und Halbkreisen). Rs.Stilisiertes Pferd (Pegasus) l., darunter Ornament. 3,25g. Castelin 121 ff; Fleisch 156f ss-vz 150,-
- 5 AR Drachme Elusates/Sotiates (2.Jh.v.Chr.). Vollkommen verrohter Kopf (Wirbel mit Punkten und Halbkreisen). Rs.Stilisiertes Pferd (Pegasus) l., darunter Ornament. 3,19g. Castelin 121 ff; Fleisch 156f ss+ 140,-
- 6 **TOLOSATES, Gallien, Gegend von Vieille-Toulouse**. AR Drachme (1.Jahrh. v.Chr.). Stilisierter Apollokopf l. Rs.Kreuz mit Symbolen. 3,29g. LT 2986 ss 100,-



- 7 **VOLCAE, Tectosages, Gallien, Gegend von Toulouse**. AR Drachme (1.Jahrh. v.Chr.). Stilisierter Apollokopf l. Rs.Kreuz mit Symbolen. 2,17g. LT 3254 Var. ss 100,-
- 8 **NORICUM, AR Tetradrachme** (2.-1.Jh.v.Chr.), Samobor/Gjurgjevac Typ. Männl. Kopf mit dreireihigem Punktdiadem l. Rs.Pferd l., Punkt auf der Brust. 24,8mm; 11,03g; 12h. Pink 553; Castelin 1177ff; OTA 306 var. Rs.l.dez., ss-vz 650,-
- 9 **ZENTRALE UND ÖSTLICHE REGION, AR 1/4 Quinar** der Vindeliker, Typ Manching. Kopf l. mit gescheitelten Haaren und Mittelpunkt, 2 Lippenpunkte, die Nasenspitze endet mit einer Kugel. Rs.Pferd l., unten Winkelspitz mit Mittelpunkt, oben 4 Punkte. 9mm; 0,50g; 10h. Flesche 390; vgl.Kellner1990 ss/ss+ 50,-



OSTKELTEN

- 10 **PANNONIA, Westliches Ungarn, Beischlag zu einem AR Obol** Philipp II. von Makedonien (3.Jahrh.v.Chr.). Typ Pferd mit Dreizack, 250/130 v. Chr. Männerkopf l. mit Haaren in Zwiebelkopf. Rs.Pferd l., darüber Dreizack. 1,02g. Göbl OTA -; Slg.Flesche 551 sehr selten, ss 270,-
- 11 AR Tetradrachme des Baumreiter-Typs (2.-1.Jh.v.Chr.), Transsilvanien. Belorb. Zeuskopf r. Rs.Reiter mit Helmschweif l., hält Ast/Baum, davor kl.Tier, unten Blattornament/liegende Acht. 14,18g. Göbl OTA 129; Slg.Flesche 691 f.vz 500,-



- 12 Beischlag zu einer AR Tetradrachme Philipp II. Zeuskopf mit dreifachem Perlkranz. Rs.Reiter r., davor o. 13,24g. Göbl OTA 64/1 ss 250,-
- 13 Beischlag zu einer AR Tetradrachme Philipp II. Zeuskopf. Rs.Sattelkopfpferd. 4,80g. Göbl OTA 300/15 ss 100,-
- 14 Beischlag zu einer AR Drachme Alexander III., Herakleskopf in Löwenhaube r. Rs.Zeus thron. mit Adler und Zepter l., i.F.I. Monogramm. 3,72g. G.OTA D3ff vz 100,-



**SPANIEN**

- 15 **CITERIOR, Stadt Emporiae**, AE 24 (nach 133 v.Chr.). Kopf der Minerva r. Rs.Stier stößt l. 11,72g. Sear -; Heiss Tf.III,49; SNG Münch.101 s/ss 70,-
- 16 **ULTERIOR, Stadt Gades**, AE 17 (2.-1.Jh.v.Chr.). Kopf des Herakles l. Rs.2 Thunfische, punische Schriftzeichen. 3,09g. Sear 46 ss 60,-

**ITALIEN**

- 17 **KAMPANIEN, Stadt Neapolis**, AR Didrachme (275-250 v.Chr.). Kopf der Wassernymphe l., dahinter Delfin, darunter ME. Rs.Nike fliegt über Stier mit Menschengesicht, darunter BI, im Abschnitt NEOPOLITHS. 21,5mm; 6,84g; 4 h, Sear 307ff; Sambon 492; HN Italy 586 schöne Tönung, ss+ 240,-
- 18 AR Didrachme (340-241 v.Chr.). Nymphenkopf l. Rs.Androcephaler Stier r., oben Nike, unten IS. 6,9g. Sear 309; BMC 1.106.113 ss 110,-



- 19 AE 13 (300-250 v.Chr.). Belorb. Kopf des Apollon r. Rs.Androcephale Stierprotome r., darüber Umschrift, darunter Delfin. 1,46g; 2 h, BMC 1.114.210; Sear 556 var. f.vz 180,-
- 20\* **KALABRIEN, Stadt Taras (Tarent)**, AR Didrachme (3.Jh.v.Chr.). Nymphenkopf l. Rs.Nackter Reiter r., Pferd bekränzend, unten Delfin, TA. 19,5mm; 7g; 6h. Sear 366 var.; SNG Cop.900 var. vz 330,-
- 21 AR Didrachme (334-302 v.Chr.). Nackter Reiter mit Speer und Schild galoppiert l. Rs.Junger Taras mit Spinnrocken auf Delfin l., unten Prora. 7,79g. Sear 347 ss/vz 320,-
- 22 AR Didrachme (272-235 v.Chr.). Reiter l., sein Pferd bekränzend. Rs.Taras mit Kantharos und Spinnrocken auf Delphin l., dahinter Eule. 6,45g. SNG Münch.688 ss 200,-



- 23 AR Didrachme (334-302 v.Chr.). Nackter Reiter mit Speer und Schild galoppiert r. Rs.Taras auf Delfin l., r. Hand ausgestreckt, l. Hand ruht auf dem Rücken des Delfins. 7,55g. Sear 375 Var.; SNG Cop.839ff. prägeschw., ss-vz 150,-
- 24 AR Hemilitron (3.Jh.v.Chr.). Muschel. Rs.Delfin. 2,00g. Sear 359 Var.; BMC 1.216.451ff ss 60,-
- 25 **LUKANIEN, Stadt Metapont**, AR Stater (330-300 v.Chr.). Kopf der Demeter mit Kornähren im Haar r. Rs.Kornähre mit Granne, Beiz. Phi. 7,86g. Sear 407; BMC 1.254.125 vz 300,-
- 26 **LUKANIEN, Stadt Thurium**, AR Stater (443-425 v.Chr.). Behelmter Athenakopf r. Rs.Stier stößt l. 7,68g. Sear 436; BMC 1.288.14ff s/ss 80,-



- 27 **BRUTTIUM, Stadt Kaulonia**, AR Stater (480-388 v.Chr.). Apollo r. stehend, hält Lorbeerzweig, dav. Hirsch, KAVL. Rs.Hirsch r. stehend, davor Zweigling, K.AVL. 21,8mm; 8,20g; 6h. Sear 462; SNG Cop.1712  
schöne Patina, ss/ss+ 1.750,-
- 28 **BRUTTIUM, Brettische Liga**, AE 21 (215-205 v.Chr.). Belorb. Büste des Zeus r. Rs.Adler l., Büste r. 7,09g. Sear 704; BMC 1.329.84  
ss 50,-



- 29 **SIZILIEN, Stadt Adranon**, AE 25 (um 345 v.Chr.). Belorb.Kopf des Apollon l. Rs.Lyra, Umschrift. 12,71g; 12 h, BMC 2.3.1; SNG Cop.11  
schöne Patina, selten in Erhaltung, f.vz 260,-
- 30 **SIZILIEN, Stadt Akragas**, AR Didrachme (510-472 v.Chr.). Adler. Rs.Krabbe. 8,22g. Sear 709A; BMC 1.7.31ff  
s/ss 200,-
- 31 AE Hemilitron (279-241 v.Chr.). Belorb. Kopf des Apollon r., dahinter Lyra. Rs.Dreifuß. 24mm; 9,09g; 12h. SNG Cop.118; BMC 2.21.148 V.  
dunkelbraune Patina, vz 250,-



- 32 AE 21 (Phintias 287-279 v.Chr.). Belorb. Kopf des Apollo r. Rs.Zwei Adler auf erlegtem Hasen (SNG Cop. 113, SNG München 183). s-ss; 8,72g; 6h. DAZU:Sizilien, Syrakus, AE Trias (Timoleon, 344-336 v.Chr.). Athenakopf l. mit korinth. Helm. Rs.Hippocampus l. (Sear 1193). S; 7,85g; 20,5mm; 12h. Sear 1030 Var. 2 Stk., s bis ss 75,-
- 33 **SIZILIEN, Stadt Gela**, AE Trias (Ende 5.Jahrh.v.Chr.). Kopf des jugendl. gehörnt. Flussgottes Gelas r., dahinter Korn. Rs.Stier steht r., darüber Olivenzweig. 17,5mm; 3,37g; 9h. BMC 2.74.73; SNG ANS 119-122  
schöne Patina, vz 200,-
- 34 AE 17 Trias (Ende 5.Jahrh.v.Chr.). Kopf des Flussgottes Gelas r. Rs.Stier l. 3,55g; 2h. BMC 2.74.73  
braune Patina, ss 60,-



- 35 **SIZILIEN, Stadt Leontinoi**, AE Tetras ca. 405-402 v.Chr. Belorb. Apollkopf r., dahinter Olivenblatt, LEON. Rs.Dreifuß und Lyra zw. 2 Getreidekörnern, im Abschnitt 3 Wertkugeln. 14,5mm; 1,47g; 3h. Sear 829; SNG München 548  
schöne Patina, ss+ 100,-
- 36 **SIZILIEN, Stadt Messana**, AE 25 (357-287 v.Chr.). Belorb. Kopf des Poseidon l. Rs.Dreizack zwischen zwei Delfinen (CNS I S. 52 Nr.15). 5,90g; 6h. BMC 2.107.72  
grüne Patina, ss 200,-
- 37 **SIZILIEN, Stadt Panormos**, AR Litra (400-300 v.Chr.). Jugendlicher männlicher Kopf l. Rs. Menschenköpfiger Stier l., keine punische Schrift sichtbar. 11,5mm; 0,57g; 3h. Sear 889; BMC 2.249.27  
ss 60,-
- 38 AE 21 (nach 241 v.Chr.). Widder n.r., unten Januskopf. Rs.Adler n.r., Kopf n.l. 9,60g; 3h. BMC 2.122.15  
f.ss 45,-





39

39 **SIZILIEN, Stadt Syrakus, AR Tetrachme (485-475 v.Chr.).** Nike fliegt r. über Quadriga. Rs.Kopf der Artemis-Arethusa, vier Delfine, SYPAKO-SI-O-N. 24mm; 16,63g; 12h. Sear 913; BMC 2.157.88; Boeh.128 ss 1.500,-



40

41

40 **AR Tetrachme (485-465 v.Chr.).** Quadriga mit Wagenlenker, Nike fliegt darüber r. Rs.Kopf der Artemis-Arethusa, vier Delfine, SYPAKOSION. 24mm; 17,07g; 5h. SNG ANS 108; HGC 2, 1307 ss 750,-

41 **AR Litra (um 470 v.Chr.).** Kopf der Artemis-Arethusa mit Perlendiadem r. Rs.Tintenfisch. 0,69g. BMC 2.151.49ff; Sear 929 ss 100,-



42

43

44

42 **AE Trias (Timoleon, 344-336 v.Chr.).** Kopf der Athena mit korinth. Helm l., darauf Olivenzweig. Rs.Hippocampus l. 22mm; 7,81g; 12h. Sear 1193; BMC 2.187.290; SNG Cop.722 schöne Patina, ss+/vz 120,-

43 **AE Trias (Timoleon, 344-336 v.Chr.).** Kopf der Athena mit korinth. Helm l., darauf Olivenzweig, Delfin vor dem Gesicht. Rs.Hippocampus l. 21mm; 6,68g; 9h. Sear 1193; BMC 2.187.289; SNG Cop.722 schöne Patina, Rdf., f.vz 60,-

44 **AE Litra (Pyrrhos, 278-276 v.Chr.).** Herakleskopf l. Rs.Athena Promachos mit erhobenem Speer und Schild r., kein Kranz i.F.l. 9,78g. Sear 1213; Var.; BMC 2.187.287 var. ss 60,-



45

46

47

45 **AR Obol (Gelon, 485-478 v.Chr.).** Kopf der Artemis-Arethusa mit Perlendiadem r., SYRA. Rs.Tintenfisch. 13mm; 0,76g; 12h. Sear 917; BMC 2.151.49 vz 320,-

46 **AR Obol (Gelon, 485-478 v.Chr.).** Kopf der Artemis-Arethusa mit Perlendiadem r. Rs.Vierspeichiges Rad. 0,57g. Sear 917; BMC 2.56 ss 50,-

47 **AE Hemilitron (345-317 v.Chr.).** Kopf des Zeus r. Rs.Blitzbündel, i.F.r. Adler. 26mm; 13,24; 9h. Sear 1192; BMC 2.189.313; SNG Cop.727 dunkle Patina, vz/ss 250,-



48

48 **AE Hemilitron (345-317 v.Chr.).** Kopf des Zeus r. Rs.Blitzbündel. 26mm; 18,30g; 10h. Sear 1192; SNG Cop.726; BMC 2.189.313 schöne Patina, ss 120,-



- 49 AE 22 (Agathokles, 317-289 v.Chr.). Artemiskopf r. Rs.Geflügelter Blitz. 6,72g. 9h. Sear 1207; BMC 2.199.422 grüne Patina, ss 50,-
- 50 AE 19 (Hieron II., 275-216 v.Chr.) Kopf des Poseidon l. Rs.Dreizack mit 2 Delfinen, unten griech. IEP-UNOC/ LY., Sear 1223; BMC 2.218.608; SNG Cop.850 braune Patina, ss 75,-
- 51 AE 19 (345-317 v.Chr.). Belorb. Kopf des Apollon l. Rs.Pegasos l. 5,15g; 6h. BMC 2.190.321ff braune Patina, ss 60,-
- 52 AE 18 (425-424 v.Chr.). Kopf der Arethusa l. Rs.Viergeteiltes quadratum incusum, darin zentrales Medaillon mit Stern. 18,5mm; 5,05g; 12h. Sear 1185; BMC 2.182.241; var. schöne Patina, ss 100,-



- 53 AE 16 (466-406 v.Chr.). Kopf der Arethusa l., dahinter Delfin. Rs.Rad mit 4 Speichen, dazw. SY-PA und 2 kl. Delfine. 3,36g; 7h. BMC 2.182.243; SNG Cop.696 schöne Patina, vz 220,-
- 54 **SIZILIEN, Punier in Sizilien**, AE 13 (4.Jh.v.Chr.). Palme. Rs.Pegasos l. 2,20g. SNG Cop.1018 ss+ 60,-



**GRIECHENLAND**

- 55 **MAKEDONIEN, Philipp II., 359-336 v.Chr.**, AR Tetradrachme, Amphipolis. Belorb. Kopf des Zeus r. Rs.Nackter Reiter mit Palmzweig, darunter L und Fackel, Delfin i.F.r. 24,3mm; 14,24g; 1h. Sear 6684 var. ss-vz 500,-
- 56 AR Tetradrachme, Amphipolis. Belorb. Kopf des Zeus r. Rs.Nackter Reiter mit Palmzweig. 14,22g. Sear 6684; SNG ANS 784 ss-vz 400,-



- 57 AR Tetradrachme, Amphipolis. Belorb. Kopf des Zeus r. Rs.Nackter Reiter mit Palmzweig, Blitz unter dem Pferd, N im Abschnitt. 25,5mm; 14,40g; 12h. Sear 6680; Le Rider 37 ss+ 200,-
- 58 AR Tetradrachme, Amphipolis. Belorb. Kopf des Zeus r. Rs.Nackter Reiter mit Palmzweig, unter Pferd Delphin? 14,55g; 22mm; 9h. Sear 6682f; Müller 214 s 60,-
- 59 AR 1/5 Stater, postum unter Kassander ca. 316-294, Amphipolis. Jünglingskopf des Apollon mit Tainia r. Rs.Reiter auf galoppierendem Pferd r., darunter Keule. 16,3mm; 2,42g; 3h. Sear 6689; ff.; SNG Cop.570ff. schöne Patina, f.vz 200,-
- 60 AR 1/5 Tetradrachme (1/5 Stater), Amphipolis? Apollokopf mit Tainie r. Rs.Reiter auf galoppierendem Pferd r., darunter unkenntliches Objekt. Der Stil ist keltisch. 13,5mm; 2,6g; 12h. Sear 6689; Le Rider 59,455 ss-vz 100,-



61

62

- 61 **MAKEDONIEN, Alexander III. der Große, 336-323 v.Chr.**, AV Stater. Kopf der Athena mit korinth. Helm r. Rs.Nike mit Kranz l. stehend, Datierung (T) i.F.l. 8,61g. Geprägt in Sidon ca. 315-314 v.Chr., Price 3505 GOLD, Sf., vz 4.000,-

- 62 AR Tetradrachme, Makedonien. Kopf des Herakles mit Löwenhaube r. Rs.Zeus thronit mit Adler und Zepter, davor Aplustre, unter Stuhl Monogramm. 17,31g. Sear 6713ff.; Müller 280 ss+ 250,-



63

64

- 63 AR Tetradrachme (posthum), Makedonien, Stadt Acanthus?. Kopf des Herakles in Löwenhaube. Rs.Zeus thronit mit Adler und Zepter, i.F. Stern über Prora. 30,5mm; 16,95g; 12h. Vgl.Müller 154ff ss 160,-

- 64 AR Drachme (323-319 v.Chr.), Kolophon. Kopf des Herakles r. Rs.Zeus l. thronend, hält Adler und Zepter, i.F. links Getreidekorn, ALEXANDROY. 16mm; 4,24g. DAZU:AE 17. Kopf des Herakles r. Rs.BA zw. Bogen mit Köcher und Keule. (Rdf.) 5,28g. Price 1750; Sear 6742 2 Stk., ss 50,-



65

- 65 AE 19 (4.-3.Jh.v.Chr.). Kopf des Herakles mit Löwenhaube. Rs.Name zw. Bogen mit Köcher und Keule, darunter einhändiger Becher. 5,6g; 2h. DAZU:Karische Inseln Kos, AE 12 (300-190 v.Chr.). Kopf des Herakles mit Löwenhaube. Rs.Krabbe, darunter unklares Objekt. 1,30g; 6h. SNG Cop.1053var.; Sear 5013 2 Stk., ss 50,-



66

- 66 AR Tetradrachme (294-293 v.Chr.), Amphipolis. Nike auf Galeerenbug l. stehend, mit Posaune und Stylis. Rs.Poseidon l. stehend, hält Dreizack, i.F. links Dreifuss, rechts I und ME, DHMHTRIOY BASILEOS. 27,5mm; 17,12g; 9h. Newell 94; Sear 6762 var. Prachtex., selten i.d.Erhaltung, schöne Patina, f.vz 8.800,-



67

68

- 67 AR Tetradrachme (ca.290-280 v.Chr.), Pella. Kopf mit Diadem r. Rs.Poseidon Pelagaios l. stehend, Fuß auf Felsen, hält Dreizack. 17,18g. Vgl.Newell 90 Prachtex. mit schönem Prägeglanz, ss-vz/vz 800,-

- 68 **MAKEDONIEN, Stadt Amphipolis**, AR Tetradrachme (158-149 v.Chr.). Büste der Artemis auf Schild. Rs.Keule im Eichenkranz. 31,5mm; 16,22g; 3h. Sear 1386; SNG Cop. 1311 ss-vz 500,-



Los-Nr. 61

Los-Nr. 66



69

- 69 **THRAKIEN, Lysimachos, 323-281 v.Chr.**, AR Tetradrachme. Diad. Kopf Alexanders des Großen mit Ammonshorn. Rs.Athena sitzt mit Schild und kl.Nike, im Feld H und Monogramm. 26mm; 16,75g; 3h. Weber 2727; Müller 114; Sear 6814 Var.; HGC 3.1750 ss-vz 895,-



70

71

- 70 AR Tetradrachme. Diad. Kopf Alexanders des Großen mit Ammonshorn. Rs.Athena sitzt mit Schild und kl. Nike, im Feld r. und l. Monogramme. 17,18g. Sear 6814ff ss-vz 800,-
- 71 AR Tetradrachme. Diad. Kopf Alexanders des Großen mit Ammonshorn. Rs.Athena sitzt mit Schild und kl. Nike, im Feld Monogramm. 16,91g. Sear 6814ff ss 180,-



72

74

75

- 72 **THRAKIEN, Rhoemetalkes I., 11 v.-12 n.Chr.**, AE 14. Faszienbündel. Rs.Lanze an Sella curulis gelehnt. 1,71g; 11h. RPC 1706; Youroukova 160 selten, f.ss 50,-
- 73 AE 18. Kopf des Rhoemetalkes I. r. Rs.Augustuskopf r. 4,16g. SNG Cop.1192 ss 100,-
- 74 AE 18. Kopf des Rhoemetalkes I. r. Rs.Augustuskopf r. 4,16g. SNG Cop.1192 ss 100,-
- 75 **THRAKIEN, Stadt Alopekonnesos, AE 14 (vor 341 v.Chr.)**. Dionysoskopf n.r. Rs.Kantharos, ALO. 3,21g; 12h. Sear 1576; BMC 3.188.1f selten, grüne Patina, ss 45,-



76

- 76 **THRAKIEN, Stadt Apollonia Pontika, AR Tetradrachme (400-350 v.Chr.)**. Belorb. Kopf des Apollo r. Rs.Anker zwischen A und Krabbe im vertieften Feld. 25mm; 16,85g; 7h. Sear 1656; SNG Cop.455 schöne Patina, kl.Sr.a.Rd., vz 3.350,-



77

78

- 77 AR Drachme (450-400 v.Chr.). Gorgoneion. Rs.Anker zw. Krabbe und A. 3,47g. Sear 1655; BMC 15.9.10f. ss 100,-
- 78 AR Hemidrachme (450-400 v.Chr.). Gorgoneion. Rs.Anker zwischen Flußkrebis und A. 14,8mm; 2,52g; 3h. Sear 1655; SNG Cop. 457; BMC 15.8.5ff ss+ 100,-



- 79 **THRAKIEN, Stadt Cherronesos**, AR Hemidrachme (400-350 v.Chr.). Löwenprotom r., schaut zurück. Rs.Punkt X und Caduceus in quadratum incusum. 14mm; 2,34g; 7h. BMC 3.186.50; Sear 1605 var. schöne Patina, f.vz 120,-
- 80 AR Hemidrachme (400-350 v.Chr.). Löwenprotome r., schaut zurück. Rs.Quadratum incusum mit Fackel und A. 2,22g. BMC 3.186.52; Sear 1605 ss+ 60,-
- 81 AR Hemidrachme (400-350 v.Chr.). Löwenprotome r., schaut zurück. Rs.Biene und A neben Punkt in quadratum incusum. 2,14g. Sear 1605; BMC 3.184.29 var. Ausbr., ss+ 30,-
- 82 **THRAKIEN, Stadt Dikaia**, AR Hemiobl (480-450 v.Chr.). Stierprotome n.r. Rs.Tintenfisch in vertieftem Quadrat. 0,29g. Sear-; BMC-; AMNG III 10; SNG Cop.- sehr selten, vz/ss 50,-



- 83 **THRAKIEN, Stadt Istros**, AR Stater (400-350 v.Chr.). Zwei Köpfe junger Männer. Rs.Adler auf einem Delphin l., darunter C. 5,71g. Sear 1669; AMNG I.427 ss 150,-
- 84 **THRAKIEN, Stadt Mesembria**, AR Diobol (450-350 v.Chr.). Helm mit Gesichtsschutz von vorn. Rs.Vierspeichiges Rad. META. 1,28g. SNG Cop.652 vz 75,-
- 85 **THRAKIEN, Stadt Olbia**, AE in Gestalt eines Delphins (ca.5./4.Jahrh.v.Chr.). 25mm; 1,15g. DAZU: Blattgeld in Form einer Pfeilspitze. 33mm; 4,46g. Sear 1684; SNG Münch.66ff. 2 Stk., ss 50,-
- 86\* AE 21 (4./3.Jh.v.Chr.). Kopf d. Borysthenes l. Rs.Axt u. Bogen m. Köcher, i.F.l. Monogramm 'E', OLBIO. 22mm; 10,24g; 12h. BMC 3.11.5ff braune Patina, ss 65,-



- 87 **THRAKIEN, Stadt Pantikapaion**, AE 20 (400-300 v.Chr.). Kopf des Pan ohne Bart mit Eichenkranz l. Rs.Pfeil und Bogen. 6,00g. BMC 3.23; SNG Cop.43 ss 80,-
- 88 AE 16 (325-310 v.Chr.). Kopf des Pan mit Bart. Rs.Kopf eines Ochsens l. 4,13g. Anokhin 1046; BMC 16 vz 100,-
- 89 **THESSALIEN, Stadt Trikka**, AR Hemidrachme (480-400 v.Chr.). Thessalos n.r. Stierprotome bändigend. Rs.Pferdeprotome r. 17mm; 2,81g; 9h. Sear 2226; BMC 7.51.1 ss+ 280,-
- 90 **THESSALIEN, Thessalische Liga**, AE 19 (196-146 v.Chr.). Belorb. Apollkopf r. Rs.Athena Itonia r. stehend, hält Speer und Schild, davor Dreifuß, [TH]ESSA LON, 6,70g. Sear 2237; SNG Cop.310f f.ss 50,-



- 91 **AKARNANIA, Stadt Leukas**, AR Stater (400-330 v.Chr.). Pegasos r., darunter Lambda. Rs.Athenakopf mit korinth. Helm l., dah. L und Caduceus. 8,33g. SNG Cop.345 ss 120,-
- 92 **BOEOTIEN, Stadt Thebes (Theben)**, AE 14 (196-146 v.Chr.). Boeotischer Schild. Rs.Dreizack und Delfin. 2,62g; 2h. Sear 2415; BMC 8.43.108ff ss 55,-
- 93 **BOEOTIEN, Böotischer Bund**, AR Hemidrachme (338-315 v.Chr.). Boeotischer Schild. Rs.Kantharos, oben Keule, r. Weintraube, BO-I. 14mm; 2,60g; 12h. SNG Cop.174 Rs.etw.Fundbelag, ss 65,-
- 94 **EUBOIA, Stadt Carystus**, AR Stater um 350 v.Chr. Kuh steht r. säugt Kalb. Rs.Hahn steht r. 7,72g. Sear 2504; BMC 8.6.7 ss 900,-



- 95 **EUBOIA, Stadt Chalkis**, AR Drachme (340-294 v.Chr.). Herakopf r. Rs.Adler mit Schlange n.r. fliegend. 3,61g. Sear 2483; BMC 8.111.61 ss 100,-
- 96 AR Drachme (340-294 v.Chr.). Herakopf r. Rs.Adler mit Schlange n.r. fliegend, X AL darunter Lorbeerblatt bzw. Getreidekorn. 16mm; 3,45g; 3h. Sear 2483; BMC 8.110.47 var; Slg.BCD 128 ss 60,-
- 97 **EUBOIA, Stadt Hestiaia**, AR Tetrobol (196-146 v.Chr.). Kopf der Nymphe Hestiaia r. Rs.Nymphe sitzt auf Galeere. 1,74g. BMC 8.130.59 ss 100,-



- 98 **ATTIKA, Stadt Athen**, AR Tetrdrachme (ca. 479-393 v.Chr.). Kopf der Athena r. Rs.Eule mit Olivenzweig und Mondsichel r. stehend, im quadratum incusum. 17,24g. SNG Kop.40; BMC 11.14.144 Sr., vz 1.500,-



- 99 AR Tetrdrachme (455-449 v.Chr.). Kopf der Athena. Rs.Eule mit Olivenzweig und Mondsichel im quadratum incusum. 26mm; 17,20g; 3h. Sear 2521; Kroll 8; HGC 4.1597 f.vz 1.200,-
- 100 AR Tetrdrachme (um 500-480 v.Chr.). Kopf der Athena r. Rs.Eule mit Olivenzweig im archaischen Stil. 20,4mm, 16,19g; 5h. HGC 4,1590; Svoronos 4/31 korr., s 400,-
- 101 AR Tetrdrachme (151/0 v.Chr.). Magistraten Eumareides, Kleomen- und Aris-. Behelmter Kopf der Athena r. Rs.Eule auf Amphora r., Hermes i.F.l., Monogramm i.F.r. 32mm, 16,28g; 12h. Thompson 89f; HGC 4,1602 ss 400,-



- 102 AR Tetrdrachme (430-322 v.Chr.). Kopf der Athena r. Rs.Eule mit Olivenzweig und Mondsichel r. stehend, im quadratum incusum. 24,5mm; 17,16g; 9h. BMC 11.14.144 l.dez., ss-vz 300,-
- 103 AR Tetrdrachme (157-56 v.Chr.). Kopf der Athena. Rs.Eule auf Amphora, rechts und links Monogramme. 16,95g. Sear 2553; BMC 11.29.290f. Vs.porös, s/ss+ 300,-
- 104 AR Tetrdrachme (196-186 v.Chr.). Kopf der Athena. Rs.Eule auf Amphora. 15,61g. SNG Cop.125 ss 150,-



- 105 AR Tetrachme (455-449 v.Chr.). Kopf der Athena. Rs.Eule mit Olivenzweig und Mondsichel im quadratum incusum (Sear 2521). Erh. Rs.3 Prüfhiebe, s; 16,30g; 24,5mm; 6h. DAZU: Drachme "neuen Stils" 2. Jh.v.Chr. (alte Immitation).Athenakopf r. Rs.Eule auf Amphora imm Kranz (Sear 2561). Erh. s; 2,86g; 16mm; 12 h, Sear 2521; 2561 2 Stk., s 90,-
- 106 AR Drachme (449-413 v.Chr.). Kopf der Athena r. Rs.Eule mit Olivenzweig im quadratum incusum. 16mm; 4,25g; 3h. Sear 2527; HGC 4,1631; BMC 11.74; Kroll 10 ss 250,-
- 107 AR Hemitartemorion (393-300 v.Chr.). Kopf der Athena r. Rs.Eule r. stehend, l. Olivenzweig in quadratum incusum. 0,43g. Sear 2545; Sear 2545; BMC 11.18.114 f ss 90,-
- 108 **AIGINA, Stadt Aigina**, AR Hemidrachme (480-456 v.Chr.). Seeschildkröte. Rs.Fünfgeteiltes quadratum incusum. 2,62g. Sear 2596; BMC 11.107-12 ss 100,-



- 109 **KORINTH, Stadt Korinth**, AR Stater (350-338 v.Chr.). Pegasos l. Rs.Athenakopf mit korinth. Helm l., [A] unter dem Kinn, Astragalos r. 8,42g. BMC 12.22.222; SNG Cop.58 1.dez., ss 250,-
- 110 AR Stater (306-300 v.Chr.). Pegasos l. Rs.Athenakopf mit korinth. Helm l., darunter A, Beiz. Caduceus. 8,44g. BMC 12.22ff ss 220,-
- 111 AR Stater (400-350 v.Chr.). Pegasos r. Rs.Athenakopf mit korinth. Helm r. 8,61g. Sear 2626 ss 150,-
- 112 AR Stater (400-350 v.Chr.). Pegasos r. Rs.Athenakopf r., Beiz.Peitsche(?). 8,48g. Sear 2626 Var.; SNG Cop.105 Var. Vs.Ggst., Rs.1.dez., ss-vz 140,-



- 113 **SIKYONIA, Stadt Sikyon**, AR Hemidrachme (360-330v.Chr.). Chimaera l. Rs.Fliegende Taube. 2,75g. Sear 2774; BMC 10.118 ss 100,-
- 114 **KRETA / Stadt Priansos**, AR Stater (300-275 v.Chr.). Göttin l. thronend, hält Hand über Schlange, dahinter r. Palme. Rs.Poseidon steht mit Delfin und Dreizack l. 21,4mm; 10,48g; 11h. Sear 3369; MBC 9.73.3 sehr selten, ss 1.000,-
- 115 **KYKLADEN, Insel Keos**, Insel Melos. AE 18 (4.-3.Jh. v.Chr.). Behelm. und bartloser Männerkopf r. Rs.Granatapfel. 4,35g; 12h. SNG Cop.81; BMC 9.105.26 selten, ss 50,-
- 116 Insel Melos. AE 18 (4.-3.Jh. v.Chr.). Behelm. und bartloser Männerkopf r. Rs.Granatapfel. 3,65g; 12h. SNG Cop 81; BMC 9.105.26 selten, ss 50,-



- 117 **LAKONIA, Stadt Lakedaimon**, AE AS (32-31 v.Chr.), Münzmeister C. Julius Eurycles. Zeuskopf r. Rs.Keule senkrecht, L-A/EPI-EY/PY-KL/O-S, alles im Kranz. 7,59g; 6h. RPC 1103; SNG Cop 603 ss 100,-
- 118 Lot von 11 Bronzemünzen, darin: DEMETRIOS I., AE 20. Artemisbüste r. Rs.Bogen und Köcher. 6,66g. MARONEIA, AE 14. Pferd r. Rs.Quadrat mit Weinranken. 1,95g. GRIECHEN-BAKTRIEN, AE 21. Büste mit Böoti. Helm r. Rs.Reiter r. 6,15g. ARKADIEN, TEGEA, AE 14. Athenakopf mit korint. Helm r. Rs.Eule r. 2,42g. KORINTH, AE 15. Behelm. Athenakopf r. Rs.Pegasos r. 2,97g. 6 UNBESTIMMTE Bronzemünzen, AE 10-AE 20 11 Stk. 50,-



ANTIKE

- 119 Lot von 13 Münzen, darin:8 moderne Immitationen (Sizilien-Syracus Tetrdrachme, Quadriga l. Rs.Kopf der Arethosa halblinks; Apulien-Arpi Nomos, Persephonekopf l. Rs.Pferd; Thrakien-Abdera Stater, Sitzender Greif l. Rs.Herakles auf Löwenfell sitzend; Arsakiden 3x Tetrdrachme; Baktrien Antimachos Tetradr.; Rom Caracalla Denar). DAZU: 5 orig. Bronzemünzen (Byzanz Billon Aspron; Sizilien Philippo IV Grano; 3 weitere unkenntlich). Gesamtgewicht 110,36g 13 Stk., darunter 8 Fälschungen 30,-



KLEINASIEN

- 120 **PAPHLAGONIEN, Stadt Sinope**, AR Drachme (333-306 v.Chr.). Kopf der Sinope, Haare gerollt, davor Aplustre. Rs.Seedler auf Delphin, darüber Magistratsname. 5,94g. BMC 13.96.12; Sear 3696 Var. Prüfhieb a.R., ss 100,-
- 121 **BITHYNIEN, Stadt Kios**, AR Hemidrachme (345-330 v.Chr.). Belorb. Apollokopf r. Rs.Prora l. darüber und darunter Magistratsnamen, MILH-TOS. 15,5mm; 2,48g; 12h. Szaivert 3751; SNG Cop.370 vz 120,-
- 122 **PONTOS, Stadt Amisos**, AR Drachme (4.Jh.v.Chr.). Tychekopf l. Rs.Eule v.vorn auf Schild, XA-PI. 5,72g. SNG Cop.125 Prachtex., herrliche Patina, vz/st 290,-
- 123 AR Drachme (400-350 v.Chr.). Kopf der Tyche mit Mauerkrone. Rs.Eule von vorn auf Schild, zw. Name. 5,29g. Sear 3633f. ss 65,-



- 124 AE 21 (2.-1.Jahrh.v.Chr.). Aegis mit Gorgonenhaupt. Rs.Nike r. mit Palmwedel, AMI-SOY/S-X. 22mm; 7,43g; 12h. Sear 3642; BMC 13.20.74 ss 60,-
- 125 AE 20 (2.-1.Jh.v.Chr.). Kopf des jungen Dionysos mit Eichenkranz r. Rs.Cista Mystica, unten AMISOY, l. Monogramm. 7,77g. Sear 3640; BMC 13.18.53 vz 50,-
- 126 AE 20 (ca. 111-90 v.Chr.). Jugendl. Kopf des Ares r. Rs.Schwert in Scheide, AMICOY, oben l. Halbmond und Stern, r. Monogramm, unten l. Monogramm (BMC 13.17.44). Erh. schöne Patina, ss; 7,16g; 11 h. DAZU: AE 22. Perseuskopf mit phrygischer Lederkappe r. Rs.Pegasus l., unten AMICOY/ 2 Monogramme (BMC 13.18.60). Erh. l.dez., f.ss; 11,19g; 12 h. AE 22 (120-63 v.Chr.). Gorgonenkopf. Rs.Nike r. mit Palm und Kranz (SNG Cop.167). Erh. ss; 7,16g; 12 h, Sear 3643; 3639; SNG Aul.64; BMC 13.17.44 3 Stk., f.ss bis ss 120,-



- 127\* **MYSIEN, Attalos I., 241-197 v.Chr.**, AR Tetrdrachme. Bel. Kopf des Philetairos. Rs.Athena mit Kranz auf Cippus, im Feld r.Bogen, l. Efeublatt und 'A'. 29mm; 16,68g; 12h Attalos I. war der erste Herrscher aus der Dynastie der Attaliden, der den Königstitel angenommen hat. Er errang bedeutende Siege über die Galater, in deren Folge er das berühmte monumentale Galatheranathem im Heiligtum der Athena auf dem Burgberg Pergamons errichtete, Westermark V.; XLII Prachtex., schöne Patina, vz+ 3.300,-



128



129

130



131

- 128 AR Tetrachme. Bel. Kopf des Philetairos. Rs.Athena thront mit Schild, hinten Bogen, hält Kranz mit der Rechten, Monogramm i.F.l. 31mm; 16,61g. 11h. Sear 7223 ss-vz/ss 400,-
- 129 **MYSIEN, Stadt Kyzikos**, AR Obol (480-400 v.Chr.). Eberprotome l. mit E auf der Schulter, dah. Thunfisch. Rs.Löwenkopf im quadratum incusum l. 13mm; 0,59g; 12h. Sear 3848; BMC 15.35.118; SNG Aul.1214 f.vz 110,-
- 130 AR Hemiobol (480-400 v.Chr.). Eberprotome, dah. Thunfisch. Rs.Löwenkopf l. 0,37g. BMC 15.35.121ff; vgl.Sear 3851 ss 50,-
- 131\* AE 28 (2./1.Jh.). Korekopf r. Rs.Bukranion in Ährenkranz. 20,58g. BMC-; Sear-; SNG BN Paris; 441 selten, dunkle Patina, ss 110,-



132



133



134



135

- 132 **MYSIEN, Stadt Lampsakos**, AR Diobol (480-450 v.Chr.). Weibl. Doppelkopf. Rs.Kopf der Athena l. mit korinth. Helm im quadratum incusum. 1,21g. Sear 3879; SNG Paris 1126 ss 50,-
- 133 **MYSIEN, Stadt Parion**, AR Drachme (4.-3. Jh. v.Chr.). Gorgoneion. Rs.Stier, unten Efeublatt. 2,25g. BMC 15.96.27; Sear 3917 ss 100,-
- 134 AR Drachme (5.Jh. v.Chr.). Gorgoneion. Rs.Quadratum Incusum mit Kreuzen, i.d. Mitte Kugel. 3,54g. Sear 3917; BMC 15.94.1 ss 60,-
- 135 AR Hemidrachme (350-300 v.Chr.). Gorgoneion. Rs.Stier l. stehend, unten Kranz, PA RI. 1,81g. BMC 15.96.38 f.vz 100,-



136



137



138



139

- 136 AR Hemidrachme (350-300 v.Chr.). Gorgoneion. Rs.Stier l. stehend, unten Ähre, PA RI. 2,31g. BMC 15.96.23 ss/f.ss 60,-
- 137 AR Hemidrachme (350-300 v.Chr.). Gorgoneion. Rs.Stier l. stehend, unten Ähre, PA RI. 2,19g. Sear 3919; BMC 15.95.14 ff ss 50,-
- 138 AE 9 (4./3.Jahrh.v.Chr.). Stier r. Rs.Brennender Altar von Parion. 0,62g. BMC 15.97.43 ff.; SNG Cop. 270 ss 45,-
- 139 **MYSIEN, Stadt Pergamon**, AR Cistophor (135-128 v.Chr.). Cista mystica im Efeukranz. Rs.Bogen in Köcher zwischen zwei Schlangen, im F.r. Gorgo. 12,82g. Ex Schulmann, Juni 1969, Nr.1320, SNG BN 1710 sehr selten, f.vz 400,-



140



141



142



- 140 AR Cistophor (133-67 v.Chr.). Cista mystica mit Schlange im Efeukranz. Rs.Bogen in Köcher zwischen zwei Schlangen, im Feld PhE Monogramm. 11,25g. Sear 3947 vz 125,-
- 141 AR Cistophor (133-67 v.Chr.). Cista mystica mit Schlange im Efeukranz. Rs.Bogen in Köcher zwischen zwei Schlangen, im Feld Asklepiosstab PhE und ME PY Monogramme. 12,06g. Sear 3948; SNG Cop.436 ss 110,-
- 142 AE 21 (2.-1.Jahrh.v.Chr.). Kopf des Asklepios r. Rs.Adler auf Blitzbündel steh. n.l., blickt zurück. 8,27g; 12h. Sear 3976 Var.; BMC 15.128.144 ss 50,-



- 143 AE 18 (2.-1.Jahrh.v.Chr.). Kopf des Asklepios r. Rs.Schlange windet sich um Omphalos. 7,31g; 12h. Sear 3967; BMC 15.129.158 grüne Patina, ss 50,-
- 144 **TROAS, Stadt Birytis**, AE 11 (ca.300 v.Chr.). Kopf des Kabeiros r. mit Pilos-Kappe. Rs.Keule im Lorbeerkranz zw. B-I P-Y. 1,56g. Sear 4058; BMC 17.40.6 vz 60,-
- 145 **TROAS, Stadt Gargara**, AR Tritartemorion (400 v.Chr.). Kopf eines jungen Mannes r. Rs.Widderkopf r. im quadratum incusum. 0,64g. Sear 4086; Babelon pl.163,11 sehr selten, vz 200,-
- 146 **TROAS, Stadt Gergis**, AE 10 (400-350 v.Chr.). Kopf der Sibylla Herophile im 3/4-Profil. Rs.Sphinx, GEP. 0,84g; 12h. Sear 4098; BMC 17.55.2 Prachtex., Rs.l.dez., f.vz 55,-



- 147 **TROAS, Stadt Kebren**, AR Obol (ca. 400 v.Chr.). Apollokopf r., A i.F.r. Rs.Widderkopf r. 0,57g. BMC 17.44.14 ff f.ss 50,-
- 148 **TROAS, Stadt Kebren**, AR Hemiobol (400-310 v.Chr.). Kopf des Apollo r., dav. SO. Rs.Widderkopf r. 8mm; 0,41g; 3h. BMC 17.44.14 ss 50,-
- 149 **AIOLIS, Stadt Kyme**, AE 18 (320-250 v.Chr.). Pferdeprotome r. Rs.Becher mit Henkel. 3,34g; 11h. BMC 17.108.40ff. Var. braune Patina, ss+ 50,-
- 150 **AIOLIS, Stadt Myrina**, AR Drachme (2. Jh. v. Chr.). Kopf des jugendl. Apollo mit langem Haar r. Rs.Apollo r. stehend, hält Opferschale und Lorbeerzweige, zu Füßen große Amphore. 3,80g. Ex Bertolamus E.A 96 Nr.290 13.03.2021, Sear 4217; BMC 17.135.4 ss-vz 250,-



- 151 **IONIEN, Spithridates, Satrap v. Ionien-Lydien, bis 334 v.Chr.**, AE 10 (vor 334 v.Chr.), Kyme. Bärtiger Satrapenkopf mit peRs.Tiara n.r. Rs.Pferdeprotome n.r., dar. Monogr. 1,03g; 1h. BMC 14.327.19; SNG Aul.1823 grüne Patina, vz/st 50,-
- 152 **IONIEN, Insel Samos**, AR Hemidrachme (um 300 v.Chr.). Löwenkopf v.vorn. Rs.Stierprotome n.r., oben Magistratsname. 11mm; 1,73g; 11h. Sear 4655 Var.; BMC 14.363.137f. f.ss 45,-
- 153 **IONIEN, Stadt Ephesos**, AR Cistophor Jahr 66 = 81-80 v.Chr. Cista mystica im Efeukranz. Rs.Bogen im Köcher neben zwei Schlangen, i.F.r. Fackel. 12,53g. Sear 4393; BMC 14.64.156ff ss+ 300,-



- 154 AR Didrachme (245-202 v.Chr.). Drapierte Büste der Artemis r. Rs.Hirschprotome, r. Biene. 6,26g. Ex Blaser-Frey 4, 1955, Nr.483, SNG Cop.278 schöne Patina, ss-vz 600,-



155



156



157



158

- 155 AR Drachme (202-133 v.Chr.). Biene, E-PH. Rs.Hirsch r., dah. Palme., IOPYPOS. 13,5mm; 4,05; 12h. Sear 4387 Var.; SNG Cop.284 Var. ss-vz 200,-
- 156 AR Diobol (390-330 v.Chr.). Biene. Rs.Zwei Hirschköpfe einander gegenüber. 10mm; 0,99g; 12h. Sear 4375; BMC 14.53.53 Patina, f.ss 55,-
- 157 AE 10 (280-258 v.Chr.). Weiblicher Kopf mit Mauerkrone l. Rs.Biene. 1,44g. Sear 4409; BMC 14.55.68 vz 50,-
- 158 **IONIEN, Stadt Klazomenai**, AR Diobol (5.Jh.v.Chr.). Geflügelte Eberprotome r., oben A. Rs.Quadratum incusum. 11mm; 1,08g; 2h. BMC 14.18.11 var. f.ss 55,-



159



160



161



162

- 159 AE 20 (nach 300 v.Chr.). Belorb. Kopf des Zeus r. Rs.Schwan l. 7,35g. BMC 14.27.88; Sear 4333 ss 50,-
- 160 **IONIEN, Stadt Kolophon**, AE 11 (390-350 v.Chr.). Apollkopf mit Tanie. Rs.Lyra mit Umschrift des Stadtnamen (Sear 4351). Erh ss+; 1,34g; 6 h. DAZU: Sizilien, Kamarina, AE Onika (ca. 420-405 v.Chr.). Gorgonkopf. Rs.Eule r., hält Eidechse in der Kralle, KAMA (Sear 1064). Erh. selten, f.ss; 1,40g; 3 h. Sear 4351; 1064 2 Stk., f.ss bis ss+ 75,-
- 161 **IONIEN, Stadt Milet**, AR Hemidrachme (2.Jh.v.Chr.). Belorb. Kopf des Apollo n.r. Rs.Löwe r., sich umwendend, oben Stern, unten Magistratsname BION, r. Monogr. 2,36g. SNG Aulock 2100 ss 75,-
- 162 AR Hemidrachme (350-250 v.Chr.). Belorb. Kopf des Apollo l. Rs.Löwe l. sich umwendend, oben Stern, unten Magistratsname. 12mm; 1,60g; 12h. Sear 4503 var.; BMC 14.68ff. ss 65,-
- 163 Lot von 10 AR Kleinmünzen, dain: Diobol (478-390 v.Chr.). Löwenprotome r., sich umwendend. Rs.Sternförmige Quadratum incusum (6x, Sear 3532). Je ca. 1,11g. DAZU: Ephesos, Tetartemorion (ca.546-500 v.Chr.). Biene. Rs.Adlerkopf. 0,17g. TRAKIEN, Makedonien, Tetartemorion (6./5. Jh.). Löwe l. Rs.Viergeteiltes Incusum. 0,23g.Dazu: 2 weitere unkenntliche AR-Kleinmünzen. Gesamtgewicht 7,60g. Sear 3532; BMC 14.185.14 10 Stk., ss 75,-
- 164 Lot von 10 AR Kleinmünzen, dain: Obol (478-390 v.Chr.). Löwenprotome r., sich umwendend. Rs.Sternförmige Quadratum incusum (5x, Sear 3532). Je ca. 0,90g DAZU: Griechenland, Lykien, unbestimmt. Obol ca.480 v.Chr. Eberkopf r. Rs.Stierkopf mit menschlichem Gesicht l. in quadratum incusum. Dazu: 4 kleinere unkenntliche Silbermünzen. 6,45g. Sear 3532; BMC 14.185.14 10 Stk., ss 75,-



165



166



167



168

- 165 AR Hemiobol (510-494 v.Chr.). Löwenkopf l. Rs.Steinhuhn im quadratum incusum. 0,22g und 0,23g. Tübingen 3001-5 2 Stk., ss 50,-
- 166 AE 18 (350-300 v.Chr.). Belorb. Kopf des Apollo in 3/4-Ansicht l. Rs.Löwe n.r., zurückblickend, unten Magistratsname, oben Stern (SNG Cop.974 ff). Erh. s; 4,85g; 12 h. Dazu: Bithynien, Chalkedon, AE 20 (spät 3.- früh 2. Jh.v.Chr.). Belorb. Apollokopf l. Rs.Dreifuß, griech. KALXA DONEWN (Sear 3754). Erh. s; 5,88g;12 h. Ionien, Ephesos, AE 11 (ca.305-288 v.Chr.). Weibl. Kopf l. Rs.Biene, E-PH (SNG Cop.256). Erh.s; 1,53g; 12 h., SNG Cop.974ff; SNG Cop.256 3 Stk., s 70,-
- 167 AE 18 (2.-1.Jh.v.Chr.). Kultstatue des Apollo Didymais steh. n.r., Reh und Bogen haltend. Rs.Sitz. Löwe n.r., sich umwendend, oben Stern, MILHCIW. 19mm; 4,47g; 12h. Sear 4521; BMC 14.197.138 ss 50,-
- 168 **IONIEN, Stadt Smyrna**, AE 19 (2.Jahrh.n.Chr.). Kopf des Zeus Akraios. Rs.Steh. Tyche mit Ruder u. Füllhorn. 20mm; 4,34g; 6h. BMC; 14.254.159 var.; SNG Cop.1296 ss 50,-



- 169 **IONIEN, Stadt Teos**, AR Trihemiobol (6./5.Jahrh.v.Chr.). Greif sitzt r. Rs.Viergeteiltes quadratum Incusum. 13mm; 1,11g; 12h. SNG Cop.1441 poröse Oberfläche, f.ss 60,-
- 170 **KARIEN, Insel Rhodos**, AR Didrachme (387-304 v.Chr.). Helioskopf leicht r. Rs.Rose mit Knospen, Magistratsname PODION E-Y. 6,36g. Sear 5038; BMC 18.233.34 ss 260,-
- 171 AR Hemidrachme (167-88 v.Chr.). Helioskopf halbr. Rs.Rose mit Knospe zw. P-O, Symbol l. Stern über Omphalos, in quadratum incusum, oben ANAXIDOTOS. 11,5mm; 1,40g; 12h. BMC 18.256.291 ss 45,-
- 172 AE 11 (333-304 v.Chr.). Diad. Kopf der Rhodos r. Rs.Rose mit Knospe links (BMC 18.238.93). Erh. ss; 1,50g; 11,4mm; 12h. DAZU: Mysien/ Lampsakos, AR Diobol (4.Jh. v.Chr.). Januskopf. Rs.LA, Athenakopf mit korinthischem Helm (SNG Aul. 1295). Erh. s; 1,00g; 12,4mm; 9h. Lydien/ Sardes, AE 14 (188-133 v.Chr.) Apollokopf r. Rs.Keule im Eichenkranz, r. Monogramm (SNG Aul. 3125). Erh. schöne Patina, ss; 4,21g; 14mm; 11h. Sear 5072; Var.; BMC 18.238.93 3 Stk., s bis ss 60,-



- 173 **KARIEN, Stadt Halikarnassos**, AR Hemiobol (395-377 v.Chr.). Widderkopf r. Rs.Jünglingskopf r., dahinter P.7mm; 0,55g; 3h. Slg.Klein 496 ss 90,-
- 174 **KARIEN, Stadt Knidos**, AR Drachme (480-450 v.Chr.). Löwenprotome mit weit aufgerissenem Maul r. Rs.Diademierter Kopf der Aphrodite r. im quadratum incusum. 5,65g. Ex Kress 1, 1968, Nr.176, SNG Keckm.134 seltene Stempel, ss 500,-
- 175 AR Obol (330-250 v.Chr.). Kopf der Aphrodite r. Rs.Löwenprotome r., Magistrat ANTAH. 0,88g. Vgl.BMC 44ff vz 100,-
- 176 **LYDIEN, Krösus, 560-546 v.Chr.**, AR Siglos, MzSt.Sardeis. Zwei Protomen, l. Löwe, r. Stier. Rs.Zwei quadrata incusa. 5,09g. Sear 3420; 1; BMC 22.7.41 ss 360,-



- 177 **LYDIEN, Stadt Sardeis**, AE 17 (2.-1.Jahrh. v.Chr.). Belorb. Apollokopf r. Rs.Keule im Eichenkranz, Monogramm (Sear 4736). Erh. ss; 7,56g; 4 h. DAZU: Phrygien, Eumeneia, AE 17 (200-133 v.Chr.) Zeuskopf r. Rs. EYME/NEWN im Eichenkranz (SNG Cop. 378). Erh. s; 6,50g; 6 h, Sear 4736; BMC 22.239.18 2 Stk., s bis ss 65,-
- 178 **LYDIEN, Stadt Tralleis**, AR Cistophor (133-67 v.Chr.). Cista mystica mit Schlange im Efeukranz. Rs.Bogen in Köcher zwischen zwei Schlangen, im Feld TRAL Monogramm. 27mm; 12,42g; 12h. Sear 4750 f.ss/ss 90,-
- 179 AR Cistophor (133-126 v.Chr.). Cista mystica mit Schlange im Efeukranz. Rs.Bogen in Köcher zwischen zwei Schlangen. 26mm; 11,70g; 1h. BMC 22.332.44 s/f.ss 75,-



- 180 **PHRYGIEN, Stadt Apameia**, AE 21 (133-48 v.Chr.). Athena mit Aegis und Helm mit Greif. Rs.Adler über Mäanderband zw. Dioskurenkappen, unten Beamtenname. 10,35g. Szaiv.5226; BMC 25.79.56 ss 50,-
- 181 AE 16 (133-48 v.Chr.). Büste der Artemis mit Mauerkrone r. Rs.Marsyas mit Doppelflöte r. schreitend. 3,59g. BMC 25.85.94vgl; Sear 5122 ss 60,-
- 182\* **LYKIEN, Dynasten (460-440 v.Chr.)**, AR Stater (unbest.Dynast). Eber n.r. schreitend. Rs.Triskeles in quadratem incusum mit Perllinien. 21mm; 7,14g; 12h. SNG Aul. 4089 selten i.d.Erhaltung, schöne Patina, vz 675,-
- 183 AR Tetrobol (Khin, 405-395 v.Chr.). Pegasos l., Zeichen zwischen den Beinen, Rs.Triskelis in rundem incusum, Buchstaben (Ch,Kh) E N. 2,86g. Vgl.BMC 19.27.123; vgl. SNG Aul. 4091. selten, ss 80,-



- 184 **PAMPHYLIEN, Stadt Aspendos**, AR Stater (ca.460-420 v.Chr.). Behelmter Krieger mit Schild und Speer r.  
Rs.Triskeles aus menschlichen Beinen in quadratum incisum. 10,9g. Sear 5381; SNG Aul.4482; BMC 19.94.9 Sr., ss+ 600,-
- 185 AR Stater (370-330 v.Chr.). 2 nackte Athleten, PO. Rs.Schleuderer r., im Feld Triskeles, K zw. den Beinen. 22mm; 10,57g; 12h. SNG Paris 108; SNG Cop.226 ss+ 250,-



- 186 AR Stater (385-370 v.Chr.). 2 Ringer. Rs.Schleuderer r., i.F.r. Triskeles. 10,93g. BMC 19.96.20; Sear 5390 ss/f.vz 200,-
- 187 AR Stater (370-330 v.Chr.). 2 nackte Athleten, AF. Rs.Schleuderer r., im Feld Triskeles. 10,92g. SNG Aul.4562 ss 200,-
- 188 **PISIDIEN, Stadt Selge**, AR Stater (325-250 v.Chr.). 2 Ringer sich gegenseitig haltend, dazw. 'K'.  
Rs.Schleuderer r., i.F.r. Triskeles u. Keule. 26mm; 9,97g; 12h. SNG France 1941f ss/f.ss 110,-



- 189 AR Trihemiobol (300-190 v.Chr.). Kopf der Gorgo v.vorn. Rs.Kopf der Athena r., i.F.l. Astragalos. 0,87g. BMC 19.259.28 ss 50,-
- 190 AR Trihemiobol (um 400 v.Chr.). Gorgoneion. Rs.Beh. Athenakopf r, l. Astragalos. 0,91g. Sear 5476; BMC 19.257.8ff schöne Tönung, ss+ 50,-
- 191 AR Obol (400-300v.Chr.). Kopf der Gorgo v. vorn. Rs.Löwenkopf. 7mm; 0,48g; 3h. SNG Aul.5275 ss 45,-
- 192 AE 13 (2.-1.Jahrh.v.Chr.). Herakleskopf r. Rs.Blitz und Bogen (Sear 5492). Erh.grüne Patina, ss; 2,03g; 6 h. DAZU:  
BÖOTIEN, Bundmünzen AE 13 (300-250 v.Chr.) Böotischer Schild. Rs.Dreizack (BMC 108). Erh.s; 1,94g; 2 h. AR  
Drachme (323-25 v.Chr..) Pella. Herakleskopf r. Rs.Zeus l. thronend, i.F.l. Biene über Rose. Erh. f.ss;  
3,95g; 19mm; 1 h., Sear 5492; BMC 19.262.50 3 Stk., s bis ss 50,-



- 193 **KILIKIEN, Stadt Kelenderis**, AR Stater (ca.425-400 v.Chr.). Nackter Reiter r.  
Rs.Ziege r., Kopf zurückgewandt. 10,66g. SNG CH 24 min.korr., ss+ 200,-
- 194 **KILIKIEN, Stadt Korykos**, AE 22 (1.Jahrh.v.Chr.). Kopf der Tyche mit Mauerkrone r.  
Rs.Hermes mit Geldbörse und Kerykeion an Säule stehend. 5,64g. Sear 5546; BMC 21.66.5 vz 50,-
- 195 **KILIKIEN, Stadt Nagidos**, AR Obol (400-380 v.Chr.). Aphroditekopf r. Rs.Dionysoskopf r. 0,73g. Sear 5583; BMC 21.111.9 ss-vz 50,-
- 196 **KILIKIEN, Stadt Seleukeia**, AE 17 (2.-1.Jahrh. v.Chr.). Belorb. Kopf des Apollo r. Rs.Pferdeprotom. 3,79g. Sear 5593; BMC 21.130.11ff ss 50,-



197

198

197\* **KILIKIEN, Stadt Tarsos, AR Stater** (Satrap Datames, 378-372 v.Chr.). Thron. Baal r., Torso v.vorn, m. Adlerzepter, Kornähre, Weintraube u. Thymiaterion. Rs.Thymiaterion zw. steh. Ana u. Datames, beide einander zugewandt m. jeweils erhobenem Arm. 22mm; 9,94g; 11 h, BMC 21.168.35; SNG Aul.300f Prachtex., Rs.l.dez., vz 600,-

**ZYPERN**

198\* **Stadt Salamis, AR Stater** (411-374 v.Chr.). Herakleskopf mit Löwenfell r. Rs.Ziegenbock liegt l., darüber Getreidekorn. 22mm; 10,74g; 1h. Vgl.BMC 24.57.55 ss/ss+ 900,-



199

200

201

**SYRIEN**

199 **Seleukos I. Nikator, 312-280 v.Chr., AR Tetrachme.** Belorb. Kopf des Zeus r. Rs.Athena mit Speer u.Schild in Elefantenquadriga r. fahrend, BASILEOS SELEYKOY, oben Anker. 27,5; 16,51; 1h. Sear 6831; BMC 4.3.25; HGC 618.a dunkle Patina, ss 400,-

200 **Antiochos I., 280-261 v.Chr., AR Tetrachme.** Diad. mittelaltes Gesicht. Rs.Apollo sitzt auf Omphalos mit Speer und Bogen, im Feld Monogramm. 16,95g. Sear 6866 s-ss 130,-

201 **Antiochos II., 261-246 v.Chr., AE 17.** Kopf des Apollo r. Rs.Dreifuß, i.F. Monogramm. 4,13g. Sear 6891; BMC 4.15.11 vz 60,-



202

203

202 **Seleukos II. Kallinikos, 246-226 v.Chr., AE 18.** Herakleskopf mit Löwenfell r. Rs.Apollo auf Omphalos l. sitzend, BASILEOS SELEYKOS, 2 Monogramme. 5,04g; 12h. Sear 6914; BMC 4.5.46 Var. Patina, ss 50,-

203 **Antiochos Hierax, 241-227 v.Chr., AR Tetrachme, Alexandria Troas.** Diad. Kopf r. Rs.Apollo auf Omphalos l. sitzend, hält Bogen, Monogramm i.F.l. und im Abschnitt, BASILEOS ANTIOXOY. Erh. ss, dunkle Patina. 16,60g; 30mm; 1h. DAZU: Demetrios I. (162-150 v.Chr.) AR Tetrachme (beschnitten), Antiochia Orontes. Diad. Kopf r. Rs.Tyche l. sitzend auf mit zwei Ungeheuern gestützten Cippus, hält Füllhorn und Zepter, Monogramm i.F.l. Erh. ss (RdAbb). 12,08g; 28,3mm, 1h., Sear 6918; Sear 7014ff 2 Stk., ss 110,-



204

204 **Antiochos III., 223-187 v.Chr., AR Tetrachme** (213-211 v.Chr.), Edessa? Diad. Kopf r. Rs.Apollo sitzt auf Omphalos mit Speer und Bogen., i.F.l. Blume, i.F.r. Monogramm. 29,3mm; 17,03g; 12h. SC 1121.2d; HGC 9.447 ss+ 200,-



- 205 AR Drachme. Diad. Kopf r. Rs. Elefant r., Monogr. r., BASILEOS ANTIOXOY. 17mm; 3,55g; 12h. Sear 6940; SC 1065,6; BMC 4.26.31; HGC 9,453.a dunkle Patina, ss+ 120,-
- 206 Seleukos IV. Philopator, 187-175 v.Chr., AR Tetradrachme. Diad. Kopf r., Kranz i.F.l. Rs. Apollo l. sitzend mit Pfeil und Bogen. 29mm, 16,80g; 12h. BMC 4.32.16 Var. f.ss/s 200,-
- 207 Antiochos IV., 175-164 v.Chr., AE 23, für Ägypten. Kopf der Isis mit Kornkranz r. Rs. Adler mit geschlossenen Schwingen auf Blitz n.r. 25mm; 17,40g; 12h. Sear 6986; BMC 4.38.45 schöne Patina, ss 40,-



- 208 Demetrios I., 162-150 v.Chr., AR Drachme, Jahr 161 = 152/1 v.Chr. Diad. Kopf r. Rs. Füllhorn, i.F. 2 Monogramme. 17,5mm; 4,12g; 1h. Sear 7019; BMC 4.47.40 ss/vz 180,-
- 209 Alexander I. Bala, 152-144 v.Chr., AR Drachme. Diad. Büste nach r. Rs. Sitz. Apollo auf Omphalos. 3,68g. BMC 24; Houghton 1785/5 l.korr., ss-vz 80,-
- 210 Antiochos VII., 138-129 v.Chr., AR Tetradrachme. Diad. Kopf r. Rs. Athena l. stehend, hält kleine Nike. 15,95g. BMC 4.71.19; SNG Cop.316 ss 120,-



- 211 Antiochos VIII., 121-96 v.Chr., AR Tetradrachme (ca. 115-13 v.Chr.), Akko-Ptolemais. Königskopf mit Diadem r. Rs. Zeus l. stehend, r. Hand mit Stern, hält Zepter, oben Halbmond. 16,45g. BMC 4.89.13; SNG Cop.402 ss-vz 250,-
- 212 AE 18. Kopf mit Strahlenkrone r. Rs. Adler links, dahinter Zepter. 5,23g. Sear 7154; BMC 4.90.25ff ss 50,-
- 213 Philipp Philadelphos, 93-83 v.Chr., AR Tetradrachme (unter röm. Herrschaft, Aulus Gabinus 57-55 v.Chr.). Diad. Büste r. Rs. Thron. Zeus mit Zepter und kleiner Victoria, Monogr. i.F.l. 27mm; 15,34g; 1h. RPC 4124; Sear 7214; Prieur 1; BMC 4.100.5f f.vz 150,-



- 214 AR Tetradrachme (unter röm. Herrschaft, ca. 46-14 v.Chr.) Diad. Büste r. Rs. Thron. Zeus mit Zepter und kleiner Victoria, Monogramm AYT i.F.l. 27mm; 15,03g; 1h. RPC 4128ff; Sear 7214; Prieur 1; BMC 4.100.5f f.vz 100,-
- 215 AR Tetradrachme. Diad. Büste r. Rs. Thron. Zeus mit Zepter und kleiner Victoria. Geprägt unter römischer Herrschaft, ab 64 v.Chr. 14,93g. Sear 7214; BMC 4.100.5f ss/vz 100,-
- 216 AR Tetradrachme (ca. 95-75 v.Chr.). Diad. Büste r. Rs. Thron. Zeus mit Zepter und kleiner Victoria, i.F.l. [Buchstaben], Monogramm im Abschnitt. 27mm; 15,54g; 12h. Sear 7214; SC 2463,3; BMC 4.100.1; HGC 9,1319 ss 80,-





- 217 **SELEUCIS UND PIERIA, Stadt Laodikeia, AE 22 (47 v.Chr.).** Helioskopf r.  
Rs.Steh. Artemis l. 22mm; 8,78g; 11h. BMC 20.248.12; Sear 5878 schöne Patina, ss 75,-
- 218 **PHOENIKIEN, Stadt Arados, AR 1/12 Stater (400-350 v.Chr.).** Belorb. Kopf einer bärtigen Gottheit r.  
Rs.Galeere r. auf 2 Wellenlinien. 0,66g. BMC 26.7f.45-53; Sear 5973 vz 75,-
- 219 **PHOENIKIEN, Stadt Marathos, AE 20 (2.Jahrh.v.Chr.).** Verschleierte Frauenbüste r.  
Rs.Marathos mit Aplustre lehnt an Säule. 10,23g. BMC 26.120.3ff vz 75,-



- 220 AE 19 (um 110 v.Chr.). Zeuskopf r. Rs.Doppelfüllhorn. 20mm; 7,18g; 12h. Vgl.BMC 26.125.38 schöne Patina, f.ss 60,-
- 221 **PHOENIKIEN, Stadt Tyros, AR 1/12 Shekel (425-410 v.Chr.).** Delphin.  
Rs.Eule mit Hirtenstab und Dreschflegel. 0,58g. Sear 5909; BMC 228.5-7 ss 60,-

**JUDAEA**

- 222 **Alexander Jannaeus, 103-76 v.Chr., AE Prutah.** Königsname um Anker.  
Rs.Achtspeichiges Rad, zw. Speichen Schrift. 1,66g. Sear 6087; BMC 27.207.61ff ss 50,-



- 223 **Herodes Archelaus, 4 v.-6 n.Chr., AE 17.** Weintraube. Rs.Helm m. Wangenschutz. 2,36g; 12h.  
DAZU:Porcius Festus (58-62 n.Chr.), AE 17 (Prutah) Jahr 5= 58/59. NEP/WNO, im Kranz.  
Rs.LE (Datum) KAI CAPOC, Palmzweig. 2,45g; 12h. RPC 4917; 4972 2 Stk., s bis ss 70,-
- 224 **Agrippa I., 37-44, AE 17.** Baldachin mit Fransen. Rs.Drei Kornähren, LS =Jahr 6 (42/43 n.Chr.).  
2,64g. Sear 5567; Mesh.88 ss 50,-
- 225 **Antonius Felix, römischer Prokurator, 52-60, AE 15, Jahr 5 (Nero) =58.** Palmzweig. Rs.Schrift.  
1,88g. Sear 5627; BMC 27.266 ss 50,-



- 226 **Erste Revolte, 66-70, AE 17 Jahr 2 =67.** Amphora. Rs.Weinblatt. 3,02g. Mit altem Bestimmungszettel  
Robert Ball, Sear 5639; Mesh.153 s 60,-
- 227 **Zweite Revolte oder Bar Cochba Aufstand, 132-135, AE 16.** Weinblatt, Umschrift auf hebräisch = für die Freiheit  
Jerusalems. Rs.Palmbaum, hebräische Umschrift "Shim'on". 3,96g. Sear 5691; Mesh.215; BMC 27.314.99 ss 150,-
- 228 AE 18 Jahr 2 =133/34. Weinblatt. Rs.Palmbaum. 5,55g. Mit altem Bestimmungszettel Robert Ball,  
Sear 5685; Mesh.197 s/ss 125,-



- 229 **NABATAEA, Aretas IV., 9 v.-40 n.Chr., AE 19.** Büste des Aretas und der Königin Shaqilath gestaffelt.  
Rs.Zwei gekreuzte Füllhörner. 4,56g. Sear 5699; BMC 28.8.15 ss 40,-



**SUSIANA**

- 230 **ELYMAIS, Phraates, mittl. 2. Jahrh.,** AE Drachme. Diad. Büste mit Tiara, Trident. Rs.Adler mit ausgebreiteten Flügeln l. 3,27g. Sear 5900 ss 35,-

**CHARAKENE**

- 231 **Attambelos I., 47-24 v.Chr.,** Bil.-Tetradrachme. Diad. Kopf r. Rs.Sitz. Herkules l. 14,47g. SNG Cop. 312; BMC 28.291.1ff Sr., f.ss 50,-

**PERSIS**

- 232 **Anonym, 150-100 v.Chr.,** AR Hemidrachme (1. Hälfte 1. Jh. v.Chr.). Bärtige und diad. Büste l. Rs.Stilisiertes Diadem. 1,20g. BMC 28.237.3 ff ss 50,-



**PARTHER**

- 233 **Mithradates II., 123-88 v.Chr.,** AR Drachme. Langbärtige Büste mit Tiara l. Rs.Bogenschütze Arsakes r. 3,95g. Sear 7372; Sellwood 28/4 ss/vz 90,-
- 234 AR Drachme, Ekbatana. Bärtige Büste l. Rs.Bogenschütze Arsakes. 3,65g. Sellwood 27/2 ss 60,-
- 235 AE 21 =Tetrachalkoi. Bärtige Büste l. Rs.Pferde n.r. stehend, dah. AP. 21mm; 8,04g; 11h. Sellwood 24/33 selten, s 45,-



- 236 **Phraates IV., 38-2 v.Chr.,** AR Drachme, Rhagae. Büste mit Diadem l., dah. Adler. Rs.Bogenschütze Arsakes. 3,22g. Sear 7472; Sellwood 52/13 ss/vz 50,-
- 237 **Artabanos II., 10-38,** AR Drachme, Ekbatana. Büste mit spitzem Bart l. Rs.Bogenschütze Arsakes. 3,33g. Sear 5774; Sellwood 61/7 vz 70,-
- 238 **Vardanes I., 38-46,** AR Tetradrachme Jahr 356 =44, Juli, Seleucia. Diad. Büste l. Rs.Thron. König erhält Diadem von Tyche. 13,97g. Sear 5787; Sellwood 64.30 ss 80,-



- 239 AR Drachme, Ekbatana. Diadem., bärtige Büste l. Rs.Bogenschütze Arsakes r. sitzend, dav. Monogramm. A. 22mm; 3,69g. Sellw.64.31 Vs.l.dez., ss 50,-
- 240 **Vologases IV., 147-191,** AR Tetradrachme Jahr 465 =153, Januar, Seleucia. Gekrönte Büste. Rs.Thron. König erhält Diadem von Tyche. 13,08g. Sear 5855 Var.; Sellwood 84/92 kl.Schrötr. 80,-
- 241 AR Drachme, Ekbatana. Büste mit Tiara, Rs.Bogenschütze Arsakes. 3,84g. Sear 5859; Sellwood 84/131 vz 50,-



242

243

**SASANIDEN**

- 242 **Sapur I., 241-272**, AR Drachme. Gekr. Büste mit Ohrklappen. Rs.Feueraltar. (s/ss). DAZU: Peroz, AR Drachme, MzSt.Stakhr (f.vz); Xusro II., AR Drachme, Jahr 3, MzSt.Veh Andew Shahpur (ss/vz), Jahr 32, MzSt.IZ = Zarang (vz), Mitch.811f; 973; 1138; 1194ff 4 Stk., s/ss bis vz 90,-
- 243 **Kavad I., 2.Regierung, 499-531**, AR Drachme, ST =Stakhr. Gekr. Brb. r. Rs.Feueraltar zw. 2 Wächtern. 29mm; 4,00g; 3h. Mitch.1017ff ss/vz 40,-
- 244 **Xusro II., 590-628**, AR Drachme Jahr 38 (2x), YZ =Yazd. Gekr. Büste, mit Afid. Rs.Feueraltar. Erh.vz+ss, 32,4mm, 4,16g. 3 h; AR Drachme Jahr (38), NIH =Nihavand. Ebenso. Erh.ss, 3,66g. 31,3mm; 3 h; AR Drachme Jahr 29. Ebenso. Erh. ss; 32,4mm, 4,17g. 9 h. DAZU: Xusro I. (531-579), AR Drachme Jahr 12=47, APR =Aparshahr. Gekr. Büste r., mit Afrid. Rs.Feueraltar. Erh. ss, 31,5mm, 4,05g. 2 h, Mitch.1132 ff 5 Stk., ss bis vz 75,-



245



246

- 245 AR Drachme Jahr 30 =619, NYHCh =Ketsiphon. Gekr. Büste. Rs.Feueraltar. Mit Afid. 3,80g (vz). DAZU: Shapur II. (309-379), Drachme o.J. 4,24g (ss), Mitch.1168 Var.; 876 2 Stk., vz+ss 50,-
- 246 AR Drachme, Jahr 37 =626, IZ =Yazd (Sistan). Gekr. Büste r. Rs.Feueraltar. Mit hunnischem Gegenstempel am Rand. 3,15g. Mitch.1196 ss/vz 35,-



247



248



249

**KUSHANO-SASANIDEN**

- 247 **Ausgaben im Namen von Varahran Kushanshah I., 271-400**, AR Drachme o.J. Gekr. Büste r. Rs.Feueraltar. 3,68g. Mitch.1305 Befestigungsspur als Schmuck a.Rd., vz 75,-
- 248 AR Drachme o.J. Gekr. Büste r. Rs.Feueraltar. 3,68g. Mitch.1305 Befestigungsspur als Schmuck a.Rd., ss 60,-

**HEPHTHALITEN**

- 249 **Herrschaft in Pakistan, Peroz-Typ, 457-483**, AR Drachme. Königsbüste r. Rs.Feueraltar. 27mm; 4,15g; 3h. Mitch.1450ff ss-vz 60,-



250

251

- 250 **Hephthaliten in Baktrien, Toramana, 490-515**, AR Drachme o.J. (475-576), Kabul. Gekr. Büste r. nach dem Vorbild der Sasaniden. Rs.Feueraltar. 3,38g. Mitch.1509 ss 60,-

**BAKTRIEN**

- 251 **Apollodotos I., 160-150 v.Chr.**, AR Drachme, Klippe, Jammu. Elefant. Rs.Buckelrind, Karosthilegende. 1,58g. Mitch.1756; Sear 7591; SNG Cop. 334 ff ss 50,-



- 252 **Antialcidas, 145-135 v.Chr.**, AR Drachme, Pushkalavati. Behelmte Büste r. Rs.Zeus mit kl. Nike, dar. Elefantenprotome. 2,30g. Sear 7630; Mitch.1847 vz 120,-
- 253 AR Drachme, Panjhir. Büste mit Kausia r. Rs.Sitz. Zeus mit kl. Nike und Zepter halbl., dar. Elefantenprotome. 2,02g; 16,5mm; 12h. Sear 7629; Mitch.1841 ss 75,-
- 254 AE Hemiobol Pushkalavati. Brb. Zeus r. Rs.Palmen und Pilei. 8,41g. Sear 7633; Mitch.1849 ss 50,-
- 255 **Lysias, 145-135 v.Chr.**, AR Drachme, Pushkalavati. Büste r. mit Elefantenhaube. Rs.Nackter Herakles mit Keule u. Löwenfell stehend. 1,52g. Mitch.1836 Var.; Sear 7624 ss 60,-



**KUSHAN**

- 256 **Soter Megas, ca. 55-105**, AE Tetrdrachme, Taxila. Brb. mit Diad. u. Zepter r., darüber Strahlen, l.Tamgha. Rs.König mit Peitsche r. reitend, r. Tamgha. 8,51g. Mitch.2947-2953 ss 50,-
- 257 **Kipanada, 330-360**, AV Stater. König mit Trident vor Altar. Rs.Thron. Göttin Ardoksho. 7,34g. Mitch.3581ff. GOLD, ss+ 500,-

**ÄGYPTEN**

- 258 **Ptolemaios I. als Gouverneur, 323-305 v.Chr.**, AR Tetrdrachme (319-315 v.Chr.), Alexandria. Alexanderkopf mit Elefantenhaube r. Rs.Thronender Zeus l., i.F.l. Blitzbündel. 15,72g. Sear 7746; Jenkins 344; SNG Cop.11 sehr selten, s 900,-



- 259 AR Tetrdrachme (305-283 v.Chr.), Alexandria. Diad.Kpf r. mit Aegis. Rs.Adler l. stehend auf Blitzbündel, AD Monogramm i.F.l. 29,8mm; 14,68g; 12h. Sear 7761; BMC 6.23.85 Vs.kl.Kr., schönes Profil, f.vz 750,-



- 260 **Ptolemaios I., 305-285 v.Chr.**, AE 20. Kopf des Alexander mit Elefantenhaube und Aegis. Rs.Adler auf Blitz mit offenen Schwingen. 8,64g. Sear 7765 ss 50,-
- 261 **Ptolemaios III., 246-221 v.Chr.**, AE 37. Diad. Kopf des Zeus Ammon r. Rs.Adler auf Blitz l. mit Füllhorn, zw. Beinen E. 44,04g. Svoronos 1166; SNG Cop.220-221 s 50,-



- 262 **Ptolemaios IV., 221-204 v.Chr.,** AE 42. Diad. Kopf des Zeus Ammon. Rs.Adler auf Blitz, zw. Beinen Monogramm, Beizeichen Füllhorn. 63,89g; 11h. Sear 7814 Rs.Doppelschlag, ss 75,-
- 263\* AE 39. Diad. Kopf des Zeus Ammon. Rs.Adler mit geschlossenen Schwingen auf Blitz stehend, Kopf r., r. Füllhorn, zw. Beinen 'E'. 43,9g. Weiser 91; Svoronos 974 braune Patina, ss+ 110,-



- 264 AE 36. Diad. Kopf des Zeus Ammon. Rs.Adler mit geschlossenen Schwingen auf Blitz stehend, Kopf r., r. Füllhorn, zw. Beinen 'E'. 45,84g. BMC 6.62.6 f.ss 45,-
- 265 **Ptolemaios VI., 180-145 v.Chr.,** AE 29. Kopf des Zeus r. Rs.Zwei Adler mit geschlossenen Schwingen n.l., davor Füllhorn (Sear 7900). Erh. gutes ss; 20,55g; 11 h. DAZU: AE 31. Ebenso. Erh.Fundbelag, Patina, ss; 23,63g; 10 h. AE 27. Isiskopf r. Rs.Adler auf Blitz l., Monogramm i.F.l. (Sear 7903). Erh. s; 11 h, Sear 7900; BMC 6.106.29 3 Stk., s bis ss 110,-



- 266 **Ptolemaios VIII., 164-116 v.Chr.,** AE 31, Kyrenaika. Diad. Kopf des Zeus Ammon. Rs.Adler steht r, SNG Cop.-; Noeske 286 ss+ 80,-
- 267 AE 29, Alexandria. Kopf des Zeus Ammon r. Rs.2 Adler mit geschlossenen Flügeln l. auf Blitzbündel, Füllhorn i.F.l. 22,70g; 12h. SNG Cop.308 ss 50,-



- ZEUGITANA**
- 268 **KARTHAGO, Stadt,** Elektron Shekel-Didrachme, 290-280 v.Chr. Kopf der Tanit I. Rs.Pferd rechts.18mm; 7,38g; 12h. Sear 6466; Jenk.&Lewis 326 GOLD, ss 2.500,-
- 269 AE 21 (250-200 v.Chr.). Kopf der Tanit I. Rs.Pferdekopf r. (Sear 6523). Erh.s; 4,65g; 12 h. DAZU: 3 moderne Nachprägungen, darin: Sizilien-Leontinoi, Tetradrachme. Rs.Löwenkopf mit offenen Rachen r. darum 4 Gerstenkörner. Attika-Athen Drachme. Rs.Eule. Griechenland-Makedonien, Drachme. Rs.Zeus I. thronend, i.F.l. N/I. Gesamtgewicht 20,95g. Sear 6523 4 Stk. 50,-
- 270 AE 15 (4.Jahrh.v.Chr.). Tantikopf l. Rs.Steh. Pferd r., dahinter Palme (Sear 6444). Erh. ss; 2,70g; 4 h. DAZU: Italien Sizilien / Punier in Sizilien, AE 16,unbestimmte Münzstätte (4. Jh.v.Chr.). Tanitkopf l. Rs.Springendes Pferd r. (SNG Cop. 1021). 3,55g; 6 h, Sear 6444 Var.; Künker 133.2007; 7804 2 Stk. 75,-



- 271 **BARCIDEN IN SPANIEN**, AE 15 (310-280 v.Chr.). Kopf der Tanit l. Rs.Pferd rechts vor Palme. 2,22g. SNG Cop.109 Fundbelag, vz 50,-

**NUMIDIEN**

- 272 **Micipsa, 148-118 v.Chr.**, AE 26. Belorb. Kopf l. Rs.Springendes Pferd n.l., darunter Punkt. 13,19g. Sear 6597 f.ss 60,-

**MAURETANIEN**

- 273 **Stadt Tingis**, AE 22 (2.-1. Jh. v.Chr.). Frauenkopf (Isis-Tanit) l. Rs.Drei Ähren. 6,01g; 6h. Sear 6658; var.; MüllerIII.42,50 selten, grüne Patina, f.ss 60,-

**ALTORIENTALISCHE MÜNZEN**

**ALTORIENTALEN**

- 274 **SHAHIS VON KABUL UND GANDAHAR**, Smanta Deva (870-1008). AR-Dirham (2x). Stili. Reiter r. Rs.Buckelrind l. sitzend, Brahmi Umschrift (Mitch 116 ff). Erh. ss; 23,5mm; 3,10g; 1 h. DAZU: INDIEN: Saurashtra. Maitrakas von Valabhi, AR Drachme (ca.470-770). Büste r. Rs.Dreizack, Legende (Mitch.254 ff). Erh. f.ss; 15,8mm; 2,05g; 12 h. Indien, Sultanat von Harikela (Chittagong), Nasir Adin Ibn Hasan Qarlugh? Bil.-Jital (1249-59) (Mitch.580ff). Erh.ss;3,08g;14mm 4 Stk., f.ss bis ss 60,-
- 275 Lot von 33x Silber- und 6x Kupfermünzen, ca. 8. bis 15. Jahrhundert. Darunter auch Indien. Gesamtgewicht: 121,91g. -Fundgrube- 39 Stk., s bis ss 40,-



**ARABISCH-BYZANTINISCHE ZEIT**

- 276 **Kalifen in Medina, 635-700**, AE Fals o.J. (AH 14-50 =635-670), Palästina? Constantius II. stehend, mit Kreuz und Globus. Rs.Großes M, links unten und rechts oben Kringel, ANA NEO MIB. 4,57g. Mitch.3ff von größter Seltenheit, ss-vz 120,-

**OMAYYADEN**

- 277 **Abd al Malik, 685-705**, Gouverneur Abd al Mahlik ibn Abdallah in Basra, 684-686, AR Drachme AH65 =684, BISH = Bishapur (Fars). Gekr. Büste r. Rs.Feueraltar. 4,27g. Mitch.1365 Min.Befestigungsspur als Schmuck a.Rd., ss 75,-
- 278 **Al Walid I., 705-715**, AV Dinar AH 87 =706. 20,3mm; 4,25g; 6h. Mitch.40 GOLD, l. gewellt, vz 300,-



**ABBASIDEN**

- 279 **Al Mansur, 754-775**, Lot 2x AR Hemidrachme AH 152 =773, Tabaristan Gouverneur Umar b. Ala (Umar):120-129 PYÄ (771-780 n.Chr.). Je ca. 1,93g. Mitch.1380; Gaube 134; 136 2 Stk., ss-vz 50,-
- 280 **Harun Al Rashid, 786-809**, Lot von AR Dirhem, div. Jahre, 4x Dar Al-Salam und 1x Medinah. Gesamtgewicht 14,70g 5 Stk., ss-vz 100,-
- 281 **Varia**, Lot 5 AR Hemidrachmen Arabo-Sasanidische Fürsten von Tabaristan (764-94). Büste mit geflügeltem Helm r. Rs.Feueraltar flankiert von 2 Dienern. Gesamtgewicht 9,25g 5 Stk., vz-prägefrisch 150,-



282



283



284

**SAMANIDEN**

282 **Nuh II. ibn Mansur, 976-997**, AR Doppeldirhem o.J., Al Ma'dan. 43mm; 6,56g. Mitch.720 gelocht, ss 50,-

**MUWAHHIDEN VON NORD-AFRIKA UND SPANIEN**

283 **Varia**, AR Dirhem o.J., Andalus (1100-1250), Anonym. 14,5x14,5mm; 1,36g. Mitch.421 ss 50,-

**AYYUBIDEN**

284 **Al Nasir Yusuf Salah al din ibn Al'Aziz, 1237-1260**, AR Dirhem, Damaskus. 21,2mm; 2,65g; 3h. Mitch.849 Var. ss 50,-



285

285 **Al-Malik al-Aschraf Muzaffar ad-Din Musa, 1250-1254**, AE Dirhem AH 612=1210, Mayafarkin. 10,60g. Mitch 866 ss 50,-

**KREUZFAHRER**

286 **ca.1090-1253**, AR 1/2 Dirhem (bis ca.1232), Acre. Pseudo-Aleppo-Serie, posthum im Namen von Al Zahir Ghazi, Al Adil u. Al Nasri. 15mm; 1,41g; 6h. Vgl.Mitch 2448 ss 40,-

287 **FÜRSTENTUM ACHAJA, Isabella von Villehardovin, 1297-1301**, AR Denar o.J. Burg. Rs.Kreuz (2x). DAZU:Philipp II. v. Tarent, 1307-1313, AR Denar o.J.; Philipp I. von Savoyen, 1301-1306, Ar Denar o.J.;HERZOGTUM ATHEN. Guillaume I. de la Roche, 1280-1287, AR Denar o.J.; Guy II. de la Roche, 1287-1308, AR Denar o.J. (4x); ein unbestimmter AR Denar aus der Zeit 10 Stk., ss-vz 120,-

288 AR Denar o.J. Burg. Rs.Kreuz (2x). DAZU:Philipp II. v. Tarent, 1307-1313, AR Denar o.J. (2x); HERZOGTUM ATHEN. Guillaume I. de la Roche, 1280-1287, AR Denar o.J.; Guy II. de la Roche, 1287-1308, AR Denar o.J. (4x); ein unbestimmter AR Denar aus der Zeit 10 Stk., ss-vz 120,-

289 AR Denar o.J. Burg. Rs.Kreuz (3x). DAZU:Philipp II. v. Tarent, 1307-1313, AR Denar o.J.; Philipp I. von Savoyen, 1301-1306, AR Denar o.J.; Karl II. von Anjou, 1285-1289, AR Denar o.J.; HERZOGTUM ATHEN. Guy II. de la Roche, 1287-1308, AR Denar o.J. (2x); zwei unbestimmte AR Denare aus der Zeit 10 Stk., ss-vz 120,-



290



291

290 **KÖNIGREICH ZYPERN, Amalrich, 1306-1310**, AR Groschen. Steigender Löwe I. Rs.Jerusalemkreuz. 25mm; 4,28g; 12h. Schlum.VI,17 Prachtex., selten, f.vz 1.950,-

**SELDSCHUKEN VON RUM**

291 **Izz ad-Din Kilij Arslan II., 1156-1193**, AE Fals AH 582 =1186. Reiter r. Rs.Schrift. 3,19g. Vgl.Mitch.954 s 50,-



292

293

**URTUKIDEN VON MARIDIN**

- 292 **Kutb al din Eel Ghazi, 1176-1184**, AE Dirhem o.J. Kopf r. im römischen Stil. Rs.Schrift. 31,5mm; 10,87g; 6h. Mitch.1031 ss+ 50,-
- 293 AE Dirhem o.J. Kopf r. im römischen Stil. Rs.Schrift. 10,05g. Mitch.1031 ss 50,-



294

295

296

- 294 **Hussameddin Yolouk-Arslan, 1184-1200**, AE Dirhem AH 584 =1188. Büste von vorn. Rs.Schrift im Stern. 9,42g. Mitch.1038 ss 60,-
- 295 AE Dirhem AH 589 =1193. Beweinung Saladins. Rs.Schrift, lange Legende. 31,5mm; 14,75g; 5h. Mitch.1040 schöne Patina, ss 45,-
- 296 **Nasir al din Urtuk Arslan, 1201-1239**, AE Dirhem AH620 =1223/24. Büste r. Rs.Schrift. 29mm; 12,61g; 9h. Mitch.1060 ss 50,-



297

298

299

**URTUKIDEN VON HISN KEYFA UND AMID**

- 297 **Rukn al din Modud, 1222-1232**, Nur al din Mahmud, 1201-1222, AE Dirhem o.J. Reiter r. Rs.Schrift. 7,97g. Mitch.- sge 25,-

**ZANGIDEN IN MOSUL**

- 298 **Kutb al din Modud, 1149-1169**, AE Dirhem AH 556 = 1160. Büste von vorn, oben fliegende Niken. Rs.Schrift. 12,86g. Edhem 117; Mitch.1117 ss 60,-
- 299 **Badr al din Lulu, 1233-1258**, AE Dirhem AH 631 =1233. Diad. Kopf im Quadrat. Rs.Schrift. 6,91g. Edhem 147; Mitch.1131 ss 60,-



300

**MAMELUKKEN**

- 300 **Al Nasir Faraj, 1399-1412**, AV Dinar o.J., Kairo. 18,5mm; 3,45g. Frbg.26; Mitch.1180 GOLD, ss-vz 200,-



RÖMISCHE MÜNZEN



301

RÖMISCHE REPUBLIK

301 **Anonyme Ausgaben, 275-270 v.Chr.**, AE Litra 270-269 v.Chr., Rom. Behelmt. Minervakopf l. Rs.Pferdekopf r., dahinter [ROMA] (Craw.17/1). Erh.l.dez., ss; 20mm; 5,68g; 12 h. DAZU: ZEUGITANIEN, KARTHAGO, AE 16, MzSt. auf Sizilien (300-264 v.Chr.). Palme. Rs.Pegasos l., darunter punischer Buchstabe (SNG Cop. 108). Erh. f.ss; 2,17g; 3 h, Craw. 17/1; Alb.296; SNG Cop. 108 2 Stk., f.ss bis ss 75,-



302

303

302 **Anonyme Ausgaben, 225-216 v.Chr.**, AR Didrachme. Janusförmiger Doppelkopf der Dioskuren mit Lorbeerkranz. Rs.Jupiter mit Doppelblitz und Langzepter in von Victoria mit Palmzweig gelenkter Quadriga n.r., unten auf Tafel ROMA. 6,68g. Ex Salton, erworben 24.06.23, Alb.89; Craw.28.3; Syd.65 kl.Kr., vz 1.000,-

303 **Anonyme Ausgaben, 211-208 v.Chr.**, AR Victoriatus. Belorb. Kopf des Jupiter r. Rs.Victoria bekränzt Trophäe, dazw. M. 16mm; 2,52g; 2h. Craw.71/1a; Alb. 210; Sear 52, 53 selten, ss 60,-



304

305

306

307

304 **C. Renius, 138 v.Chr.**, AR Denar. Beh. Romakopf r., dahinter X. Rs.Juno Caprotina in Ziegenbiga r., darunter C.RE[NI], im Abschnitt ROMA. 3,91g. Alb.889; Craw. 231/1; Sear 108 ss 60,-

305 **Ti. Minucius C.f. Augurinus, 134 v.Chr.**, AR Denar. Beh. Romakopf r., dahinter X. Rs.Ionische Säule mit Statue, daneben zwei Männer in Toga. 3,96g. Alb.930; Craw.243/1; Seaby Minucia 9; Syd.494 schöne Tönung, ss+/ss 120,-

306 **L. Pomponius Cn.f., 118 v.Chr.**, AR Denar, Narbo. Beh. Romakopf r., dahinter X, L POMPONI CN F. Rs.Gallischer Krieger in Biga r., L LICCN DOM. 21,4mm; 3,74g; 1h. Alb.1049; S.Pomponia 7a; Syd.522a dunkle Patina, f.vz 200,-

307 AR Denar. Beh. Romakopf r., dahinter X. Rs.Arvernerkönig Bituitus in Biga, D in DOM gedreht, Alb.1049; S.Pomponia 7a; Syd.522a ss 60,-



308

309

310

311

308 **Q. Lutatius Cerco, 109-108 v.Chr.**, AR Denar. Beh. Romakopf r., dah. \*. Rs.Galeere im Eichenkranz. 3,80g. Alb.1096; Seaby Lutatia 2; Syd.559 ss 100,-

309 **M. Herennius, 108-107 v.Chr.**, AR Denar. Kopf der Pietas r., davor R. Rs.Amphinomos trägt seinen Vater, r. 3,91g. Alb.1100; S.Herennia 1a; Syd.567a ss 60,-

310 **Q. Thermus M.f., 103 v.Chr.**, AR Denar. Kopf des Mars l. Rs.Soldat kämpft gegen Ligurier, unten Gefallener. 3,97g. Alb.1123; Craw.319/1 ss 70,-

311 **L. Sentius C.f., 101 v.Chr.**, AR Denar. Beh. Romakopf r. Rs.Jupiter in Quadriga, darüber Buchstabe. 3,83g. Alb.1130; Seaby Sentia 1a; Syd.600a Kr., ss 70,-



- 312 **L. Calpurnius Piso und Q. Servilius, 100 v.Chr.**, AR Denar. Belorb. Saturnkopf r., dahinter Harpa und Halbmond oben. Rs.Beide Quaestoren sitzend zwischen Kornähren. 19mm; 3,12g; 2h. Alb.1138; Var.; Craw.330/1; S.Calpurnia 5; Syd.603 dunkle Patina, ss+ 150,-
- 313 **A. Albinus Sp.f., 96 v.Chr.**, AR Denar. Diad. Büste der Diana mit Bogen und Köcher. Rs.Drei galoppierende Reiter l., davor gefallener Krieger. 19mm; 3,90g. 5h. Alb.1156; Crw.335/9; S.Postumia 4a; Syd.613a ss-vz 100,-
- 314 **D. Silanus L.f., 91 v.Chr.**, AR Denar. Beh. Romakopf r., dahinter A. Rs.Victoria in Biga r. 19mm, 3,42g; 7h. Alb.1161; Seaby Junia 15; Syd.646 f.vz 100,-



- 315 **L. Calpurnius Piso Frugi, 90 v.Chr.**, AR Denar. Belorb. Kopf des Apollo r., dah. Symbol. Rs.Nackter Reiter galoppiert r. mit Palmwedel, Symbol. 3,83g. Alb.1174; Craw.340/1 f.vz 90,-
- 316 AR Denar. Belorb. Kopf des Apollo r., dah. Symbol. Rs.Nackter Reiter galoppiert r. mit Palmwedel, Symbol. 18mm; 4,25g; 3h. Alb.1174; Craw.340/1; Syd.665 ss 60,-
- 317 AR Denar. Belorb. Kopf des Apollo r., dav. Symbol. Rs.Nackter Reiter galoppiert r. mit Palmwedel, Symbol. 3,76g. Alb.1174; Craw.340/1 ss 60,-
- 318 **Q. Titius, 90 v.Chr.**, AR Denar. Kopf des jungen Bacchus mit Eichenkranz. Rs.Pegasus auf Sockel. 3,85g. Alb.1181; Craw.341.4 f.ss 60,-



- 319 **C. Vibius Pansa, 90 v.Chr.**, AR Denar. Großer Kopf des Apollo, darunter Symbol. Rs.Minerva in Quadriga r. 3,92g. Alb.1191; Craw.342/5; Seaby Vibia 2; Syd.684 schöne Tönung, ss 60,-
- 320 **Cn. Lentulus Clodianus, 88 v.Chr.**, AR Quinar. Belorb. Kopf des Jupiter. Rs.Victoria bekränzt Tropaeum. 15mm, 1,83g. 7h. Alb.1206; Craw.345/2 dunkle Patina, ss-vz 60,-
- 321 **L. Rubrius Dossenus, 87 v.Chr.**, AR Denar. Belorb. Kopf des Jupiter, dahinter Zepter. Rs.Triumphwagen, darüber Victoria. 19mm; 3,65g; 5h. Alb.1214; Craw.348/1; Seaby Rubria 1; Syd.705 ss+ 60,-
- 322 AR Denar. Belorb. Kopf des Jupiter r., dahinter Zepter. Rs.Triumphwagen, darüber Victoria. 3,87g. Ex Salton, erworben 24.06.23, Alb.1214; Seaby Rubria 1; Syd.705 schöne Patina, ss+ 60,-



- 323 **L. Julius Bursio, 85 v.Chr.**, AR Denar. Büste des Genius mit gefl. Lorbeerkranz r., dahinter Trident. Rs.Victoria in Quadriga. 21mm; 3,72g; 6h. Alb.1229; Seaby Julia 5; Syd.728a kl.Kr.; ss-vz/ss 60,-
- 324 **C. Licinius Macer, 84 v.Chr.**, AR Denar, Rom. Büste des Veiovis mit Blitzbündel n.l. Rs.Minerva in Quadriga n.r., C LICINIUS L F, MACER. 3,86g. Alb.1237; Craw.354/1 ss 60,-
- 325 **C. Norbanus, 83 v.Chr.**, AR Denar. Diad. Venuskopf r. Rs.Kornähre, Rutenbündel und Caduceus. 3,75g. Alb.1243; Seaby Norbana 2; Syd.739 ss 70,-
- 326 **Pub. Crepusius, 82 v.Chr.**, AR Denar, Rom. Belorb. Apollokopf r., über Schulter Zepter, dah. A. Rs.Reiter r., l. CCLXV, unten P CREPVSII. 3,41g. Alb.1252; Craw.361/1a ss 60,-



- 327 **C. Mamilius Limetanus, 82 v.Chr.**, AR Denar. Büste des Merkur r., dah. Caduceus. Rs.Odysseus mit Wanderstab r., davor Hund. 19mm; 3,97g; 7h. Alb.1253; Craw.362/1; Syd.741 ss+/ss 250,-
- 328 **C. Annius T.f.T.n. und L. Fabius L.f. 82-81 v.Chr.**, AR Denar. Diad. Kopf der Anna Perenna r., darum C.ANNIVS F[...]. Rs.Victoria in Biga r., darüber XIII, darunter Q, im Abschnitt C.TARQVITI P[...]. 3,96g. Craw.366.4; Alb.1250 var. ss+ 60,-
- 329 **C. Naevius Balbus, 79 v.Chr.**, AR Denar. Diad. Kopf der Venus. Rs.Victoria in Triga. 19mm; 3,86g; 9h. Alb.1277; Craw.382/1; Seaby Naevia 6; Syd.769b f.vz 100,-
- 330 AR Denar. Diad. Kopf der Venus. Rs.Victoria in Triga. 18mm. 3,90g; 7h. Alb.1277; Craw.382/1b; Syd.769b ss 60,-



- 331 **L. Papius, 79 v.Chr.**, AR Denar. Kopf der Juno Sospita mit Ziegenhaube r., dah. Beiz. Rs.Greif r. über Beiz. springend. 3,95g. Alb.1279; Cr.348; Syd.773/3 ss 70,-
- 332 **M. Plaetorius M.f.Cestianus, 67 v.Chr.**, AR Denar. Geflügelte Büste der Vacuna mit Helm, davor Füllhorn. Rs.Adler auf Blitz. 3,65g. Alb.1316; Craw.409.1 Patina, ss 80,-
- 333 **Q. Pomponius Musa, 66 v.Chr.**, AR Denar. Belorb. Kopf des Apollo r., dahinter Stern. Rs.Urania I., hält Stab auf Dreifuß mit Globus. 3,81g. Ex Salton, erworben 24.06.23. Craw.410.8; Alb. 1325 ss+ 200,-



- 334 **Julius Caesar, 59-44 v.Chr.**, AR Denar, 44 v.Chr. des L. Aemilius Buca. Kopf des Caesar mit etruskischem Goldkranz r. Rs.Liktorenbündel mit Caduceus im Kreuz zw. Opferbeil und Globus, oben zwei Hände im Handschlag. 3,74g. Mit altem Bestimmungszettel Robert Ball, Alb.1485; Seaby 25 s/ss 1.000,-
- 335 AR Denar, 44 v.Chr. Belorb. verschl. Kopf des Caesar. Rs.Venus hält kl. Victoria und Schild mit Zepter, B i.F. 19mm, 3,95g; 7h. Alb.1492; Craw.480/17; Syd.1055 sehr selten, dez., f.ss 1.000,-



- 336 AR Denar (47-46 v.Chr.). Diad. Kopf der Venus r. Rs.Aeneas trägt Anchises u. Palladium aus dem brennenden Troja. Heeresmünzstätte in Kleinasien. 17mm; 3,94g; 6h. Alb.1400; Syd.1013; Craw.458/1; Kampm.1.7 schöne Patina, f.vz 750,-
- 337 AR Denar (48-47 v.Chr.). Diad. Kopf der Venus r. Rs.Aeneas trägt Anchises u. Palladium aus dem brennenden Troja. Heeresmünzstätte in Kleinasien. 18mm; 3,65g; 6h. Craw.458/1; Syd.1013; Alb.1400; Kampm.1.7 ss/ss+ 300,-
- 338 **M. Aemilius Scaurus u. P. Plantius Hypsaesus, 58 v.Chr.**, AR Denar. König Aretas kniet neben Dromedar, M SCAVR AED CVR REX ARETAS, EX SC. Rs.Iupiter in Quadriga I., hält Blitzbündel, P HVPSAEVS AED CVR C HYPSAE COS PREIVER CAPVT. 3,96g. Alb.1343; Craw.422/1 ss/vz 100,-



- 339 **P. Fonteius P.f. Capito, 55 v.Chr.**, AR Denar. Büste des Mars r., dahinter Trophäe. Rs.Krieger auf Pferd, unten zwei fallende Feinde. 18,5mm; 3,90g. 5h. Alb.1356; Craw.429/1; Seab.Fonteia 17; Syd.900 schöne Patina, f.vz 250,-



- 340 **Cn. Plancius, 55 v.Chr.**, AR Denar, Rom. Kopf der Diana Planciana n.r., dah. AED CVR SC, dav. CN PLANCIVS. Rs.Kretische Ziege n.r., l. Bogen u. Köcher. 3,29g. Alb.1360; Sear 396; Craw.432/1 ss+ 300,-
- 341 **M. Junius Brutus, 54 v.Chr.**, AR Denar, Rom. Kopf der Libertas. Rs.Konsul zw. Liktoren, davor Accentus im Abschnitt BRVTVS. 20mm; 4,00g; 3h. Alb.1361; Craw.433/1; Syd. 906 f.vz 800,-
- 342 AR Denar, Rom. Kopf der Libertas n.r., LIBERTAS. Rs.Konsul zw. Liktoren, unten BRVTVS. 19 mm; 4,04g; 11h. Alb.1361; Craw.433/1 Ggst. am Kinn (Bankmarke), ss-vz 500,-



- 343 AR Denar, Rom. Kopf der Libertas. Rs.Konsul zw. Liktoren, darunter BRVTVS. 3,57g. Alb.1361; Craw.433/1 s-ss 260,-
- 344 **Marc Anton, 49-30 v.Chr.**, AR Denar (32-31 v.Chr.). Galeere. Rs.Legionsadler zwischen Standarten, darunter LEG XII. 15mm; 3,35g; 6h. Alb.1727; Cr.544/26 Vs.Prüfhieb, f.ss 80,-
- 345 **Q. Caecilius Metellus Pius Scipio Imperator, 47-46 v.Chr.**, AR Denar. Belorb. Jupiterkopf n.r., dav. Q METEL, unt. PIVS. Rs.Elefant n.r., oben SCIPIO, unten [IMP]. Erh. s; 3,35g; 17,5mm; 7 h. DAZU: Q, Titius (90 v.Chr.), AR Quinar. Büste der Viktoria r. Rs.Pegasus r., Q.TITI. Erh. f.s; 13,5mm; 1,46g; 3 h, Alb.1401; Alb.1182; Craw.459/1; Craw.341/3 2 Stk., f.s bis s 75,-
- 346 **P. Clodius M.f. Turrinus, 42 v.Chr.**, AR Denar. Belorb. Kopf des Apollo r., dahinter Lyra. Rs.Diana Lucifera zwischen zwei Fackeln. 20mm; 3,39g; 7h. Alb.1583; Cr.494/23; Seab.Claudia 15; Syd.1117 ss+ 80,-



- 347 **Caius Octavius (Augustus) und Divus Julius Caesar, 44-31 v.Chr.**, AE Sesterz (38 v.Chr.), Gallien. Bärtiger Kopf r. des Octavian, davor Stern. Rs.DIVOS / IVLIVS im Lorbeerkranz. 21,68g. Mit altem Bestimmungszettel Robert Ball, Sear 466; Syd.1336 s 350,-

**RÖMISCHES REICH**

- 348 **Augustus als Imperator, 30-27 v.Chr.**, AR Denar (28 v.Chr.), unbekannte Münzstätte. Büste r., unten Steinbock r. CAESAR DIVI F COS VI. Rs.Krokodil r., AEGYPTO CAPTA. 19mm; 3,92g; 3h. RIC<sup>2</sup> 545; Kampm.2.4 Subaeratus, f.vz 4.000,-



- 349 AR Denar (28 v.Chr.), unbekannte Münzstätte. Büste r., CAESAR DIVI F COS VI. Rs.Krokodil r., AEGYPTO CAPTA. 18mm; 3,81g; 5h. RIC 545; Kampm.2.4 selten, ss+ 2.200,-



350

350 AR Denar (29-27 v.Chr.), Brundisium/Rom. Victoria auf Prora r. Rs.Octavian in Quadriga r. 20mm; 3,55g; 6h. RIC 264; BMC 4343 min. prägeschw., vz 1.500,-



351

351 Augustus, 27 v.-14 n.Chr., AR Denar, 18 v.Chr. Colonia Patricia. Kopf r., CAESARI AVGVSTO. Rs.Gewölbter Tetrastyl-Tempel mit triumphalem Cussis in der Mitte n.r., mit Aquila, S.P.-Q.R. 19,5mm; 3,65g; 6h. RIC<sup>2</sup>119; C. 279 Portrait, vz 5.000,-



352

353

352 AR Denar (19-18 v.Chr.), Colonia Caesar Augusta? Kopf r., CAESAR AVGVSTVS, Kopf mit Eichenkranz l. Rs.DIVVS IVLIVS, achtstrahliger Komet mit Schweif. 21mm; 3,78g; 5h. RIC 42a; Kampm.2.72 schöne Patina, vz 1.000,-

353 AR Denar 19-18 v.Chr., spanische Münzstätte. Belorb. Kopf r. Rs.Schild, darauf CL V, oben SPQR im Eichenkranz, Umschrift. 3,75g. RIC 79a; Kampm.2.72; C.215 Patina, vz+/f.vz 900,-



354

355

356

354 AR Denar 19-18 v.Chr., spanische Münzstätte. Kopf l., CAESAR AVGVSTVS. Rs.Schild darauf S P Q R/CL V. 21mm; 3,76g. 7h. RIC 42b; Kampm.2.72 gereinigt, f.vz/ss+ 800,-

355\* AR Denar (ca.18 v.Chr.), Colonia Patricia. Toga Picta über Tunica Palmata zw. Kranz und Legionsadler, [SP]QR PAREN[T]. Rs.Quadriga r., CAESAR[I] AVGVST[I]. 18,5mm; 3,80g; 5h. RIC<sup>2</sup> 99; Kampm. 2.70 schöne Patina, Rs.Schleifspur, ss-vz 650,-

356 AR Denar (21-20 v.Chr.), Samos. Büste r., CAESAR. Rs.Stier r. stehend, AVGVSTVS. 20,5mm; 3,26g; 1h. RIC<sup>2</sup> 475; Kampm.2.44 schöne Patina, Profil, ss 600,-



357

358

359

357 AR Denar (ca.19 v.Chr.), Rom, LAQVILLIVS FLORVS IIIVIR. Virtusbüste mit Helm r. Rs.Augustus mit Lorbeerzweig und Zepter in Elefantenbiga l. 20mm; 2,92g; 12h. RIC<sup>2</sup> 301; RSC 345 selten, ss 300,-

358\* AR Denar, Rom. P. Petronius Turpilianus (19/18 v.Chr.). Büste der Feronia r. Rs.Kniender Parther liefert römisches Feldzeichen aus. 20mm; 3,51g; 12h. RIC<sup>2</sup> 288; Kampm.2.75 schöne Patina, Rs.kl.Kr., ss+ 250,-

359 AR Denar, Rom. P. Petronius Turpilianus (19/18 v.Chr.). Büste der Feronia r. Rs.Kniender Parther liefert römisches Feldzeichen aus. 3,99g. RIC 288; Kampm.2.75 etw.Fundbelag, ss 250,-



Los-Nr. 348

Los-Nr. 349

Los-Nr. 351



- 360 AR Denar (7-6 v.Chr.), Lugdunum. Belorb. Kopf r. Rs.Gaius und Lucius Caesar, dazw. Schilde, Lituus und Simpulum. 3,12g. RIC 207; Seaby 43; C. 43 Patina, ss-vz 200,-
- 361 AR Denar, 2 v.Chr.-4 n.Chr. Lugdunum. Belorb. Kopf r. Rs.Gaius und Lucius Caesar stehend, davor 2 Schilde, oben Lituus l. und Simpulum r., darunter X. 18mm; 3,92g; 8h. RIC 212 ss-vz 200,-
- 362 AR Denar, 2 v.Chr.-4 n.Chr. Lugdunum. Belorb. Kopf r. Rs.Gaius und Lucius Caesar stehend, davor 2 Schilde, oben Lituus r. und Simpulum l. 18mm; 3,90g; 5h. RIC 207 ss 120,-
- 363 AR Denar (7-6 v.Chr.), Lugdunum. Belorb. Kopf r. Rs.Gaius und Lucius Caesar, dazw. Schilde, Lituus und Simpulum. 3,82g. Seaby 43; RIC 207 ss 100,-



- 364 AR Denar, 19-18 v.Chr. Colonia Caesaraugusta. Kopf mit Eichenkranz r. Rs.DIVVS IVLIVS, achtstrahliger Komet mit Schweif. 3,31g; 21,5mm; 6h. RIC 37a ss 50,-
- 365 AE As (10-6 v.Chr.), Lugdunum. Belorb. Kopf r. Rs.Altar von Lugdunum mit zwei Victoriae (RIC 230). Erh.grüne Patina, ss/s; 10,87g; 15,5mm; 5 h. DAZU: AE As, Rom (11-12). Rs.SC, PONTIF MAXIM TRIBVN POT XXXIII (RIC 471). Erh. f.ss; 9,25g; 30,5mm; 12 h, RIC 230; 471 2 Stk., f.ss bis ss/s 60,-



- 366 AE As (9-3 v.Chr.), Nemausus. Köpfe von Agrippa I. und Augustus r. Rücken an Rücken, Agrippa trägt eine Kombination aus Krone und Lorbeerkranz, Augustus einen Eichenkranz. Rs.Krokodil an Palme gekettet. 26mm; 9,82g; 9h. RPC 524; RIC<sup>2</sup> 158; Kampm. 4.4 grüne Patina, f.ss 60,-
- 367 AR Drachme, Lykien, Koinon von Lykien (Masicytus?). Kopf r., A-Y. Rs.Zwei Lyren, oben Eule, dazw. Palmzweig. 19mm; 3,31g; 11h. RPC 3309c; SNG Aul.4359; Sear 97 Var. Prachtex., ss-vz 800,-



- 368 AR Drachme, Lykien, Koinon von Lykien (Tlos-Cragus). Kopf r., A-Y. Rs.Zwei Lyren, oben TLU, dazw. Caduceus, unten KP. 19mm; 3,49g; 12h. RPC 3309b; SNG Aul.4355; Sear 97 Var. Prachtex., f.vz 800,-
- 369 AR Drachme, Lykien, Koinon von Lykien (Masicytus?). Kopf r., A-Y. Rs.Zwei Lyren, oben und dazw. 2 Beizeichen, unten MA. 20mm; 3,85g; 12h. RPC 3309c; SNG Aul.4355; Sear 97 Var. ss+ 700,-



- 370 AE 23 (10/12-14/16 n.Chr.), Kilikien, Stadt Olba im Namen des Hohepriesters Ajax, Sohn des Teukros. Belorb. Kopf des Augustus r., KAISAIPOS SEBASTOY. Rs.Blitzbündel, 5 Zeilen Schrift, Umschrift. 23mm; 11,49g; 3h. RPC 3724 schöne Patina, vz 200,-



- 371 **Augustus, 27 v.-14 n.Chr., posthum unter Tiberius, 14-37**, AE Dupondius (22-26), Rom. Kopf mit Strahlenkrone l., DIVVS AVGVSTVS PATER. Rs.Altar zwischen S-C, PROVIDENT. 10,93g.  
RIC 81; Kampm.2.144  
braune Patina, ss 130,-
- 372 AE As (34-37), Rom. Kopf mit Strahlenkrone. Rs.Geflügelter Blitz. 9,21g. Sear 527; RIC 83  
ss 120,-
- 373 AE As (22-30), Rom. Kopf mit Strahlenkrone l., DIVVS AVGVSTVS PATER. Rs.Sitz. Livia zw. S-C. 10,75g. RIC 72  
ss 60,-



- 374 AE As (16-22), Rom. Kopf mit Strahlenkrone. Rs.Adler auf Globus. 12,85g. Sear 526; RIC 82  
ss 60,-
- 375 **Augustus, 27 v.-14 n.Chr., posthum unter Caligula, 37-41**, AE Dupondius, Rom. Kopf mit Strahlenkrone l., DIVVS AVGVSTVS, S-C. Rs.Augustus sitzend l., hält Zweig, CONSENSV SENAT ET EQ ORDIN PQR. 30mm; 15,86g; 7h. RIC<sup>2</sup> 56  
Prachtex., schöne Patina, vz 600,-
- 376 **Augustus und Agrippa, 27-12 v.Chr.**, AE As (10-14), Gallien, Nemausus. Brb. von Agrippa und Augustus. Rs.Krokodil. 26mm; 12,3g; 3h. RIC 159; RPC 522; Kampm.4.4  
f.ss 80,-



- 377 **Agrippa, 27-12 v.Chr., posthum unter Caligula, 37-41**, AE As, 37-41 n.Chr., Rom. Kopf des Agrippa mit Krone aus Rostren l. Rs.Neptun mit Delphin und Dreizack stehend. 29mm; 11,46g; 6h. RIC 58; Kampm.4.5  
ss+ 150,-
- 378 AE As, 37-41 n.Chr., Rom. Kopf des Agrippa mit Krone aus Rostren l. Rs.Neptun mit Delphin und Dreizack stehend, zwischen S-C. 29mm; 10,45g; 6h. RIC<sup>2</sup> 58 ;Kampm.4.5  
ss 85,-
- 379 **Tiberius, 14-37**, AR Denar (15-16), Lugdunum. Belorb. Kopf r., TI CAESAR DIVI AVG F AVGVSTVS. Rs.Kaiser in Triumphalquadriga r. 3,18g. RIC<sup>2</sup> 4; Kampm.5.5  
f.ss 120,-



- 380 AE 17, Troas, Stadt Alexandria. Kopf r., TI AVG. Rs.2 Priester mit Ochsespann r. 2,99g; 12h.  
RPC 1657  
schöne Patina, f.ss 45,-
- 381 **Tiberius und Divus Augustus, 14-37**, Billon Tetradrachme Jahr 7 =20/21, Ägypten, Stadt Alexandria. Belorb. Büste n.r. Rs.Kopf des Augustus r. mit Strahlenkrone n.r. 25mm; 12,61g; 12h. RPC 5089; Walker 59f; BMC 16.6.36; Kampm./G.5.10  
schöne Patina, Rs.l.dez., ss/vz 120,-
- 382 **Tiberius und Livia, 14-29**, AR Denar (14-37), Lugdunum. Belorb. Kopf des Tiberius. Rs.Livia r. thronend, hält Speer und Zweig. 18mm; 3,53g; 7h. RIC 28; Kampm.5.1  
gutes Portrait, ss+/ss 300,-
- 383 **Drusus Minor, +23**, AE As, Rom (22-23 n.Chr.). Kopf l., DRVSVS CAESAR TI AVG F DIVI AVG N. Rs.SC, PONTIF TRIBVN POTEST ITER. 29mm; 10,62g; 6h. RIC 45; Kampm.8.2  
schöne Patina, f.vz 240,-





- 384 AE As (unter Tiberius), Rom. Büste l. Rs.Schrift um SC. 11,05g. RIC 45; Kampm.8.2 Patina, ss 100,-
- 385 **Germanicus 4-19, posthum unter Caligula, 37-41**, AE As, Rom. Kopf l. Rs.Schrift um SC. 10,60g. Sear 600; RIC 35 etw.Fundbelag, ss 60,-
- 386 **Agrippina Senior, Tochter des Agrippa und der Julia, +33**, AE Sesterz, Rom. Drap. Büste. Rs.Wagen von zwei Eseln gezogen. 28,70g. RIC 55; Sear 605; C. 1 I.dez., ss 220,-



- 387 **Caligula, 37-41**, AE Sesterz (37-38), Rom. Belorb. Büste l., C CAESAR AVG GERMANICVS PON M TR POT. Rs.AGRIPPINA l., DRVSILLA oben, IVLIA r., Gaius Schwestern frontal stehend, SC. 32mm; 27,95g. RIC 33; Kampm.11.7 selten, f.ss 500,-
- 388 AE As (37-38), Rom. Kopf l. Rs.Vesta l. sitzend mit Zepter und Patera. 11,77g. RIC 38 Rs.Fundbelag, vz 200,-



- 389 **Claudius, 41-54**, AE Sesterz (50-54), Rom. Belorb. Büste r., TI CLVADIVS CAESAR AVG PM TRP IMP PP. Rs.Triumphbogen, darauf Reiterstatue zwischen Tropaea, NERO CLAVDIVS DRVSVS GERMAN IMP, S-C. 37mm, 23,44g; 6h. RIC 114; Kampm.12.24 schöne Patina, ss+/f.vz 2.000,-



- 390 AE Sesterz, Rom. Belorb. Kopf r. Rs.EX SC PP OB CIVIS SERVATOS im Eichenkr. 36mm; 26,06g; 7h. RIC 2112 Kampm.12.22 grüne Patina, gutes Portrait, ss-vz 1.500,-



391



392



393

- 391 AE As (50-54), Rom. Kopf l. Rs.Constantia mit Speer u. Helm n.l. steh. 29,8mm; 9,97g; 6h. RIC 111 Kampm.12.21 grüne Patina, ss/f.ss 100,-
- 392 AE As, Rom. Barhäupt. Kopf l. Rs.Libertas r. 7,68g. Sear 638; RIC 97 ss 60,-
- 393 AE Diobol, Jahr 6 =45, Ägypten, Stadt Alexandria. Belorb. Kopf, davor \*. Rs.Stier, r. stoßend. 23mm; 8,95g; 12h. RPC 5167; Datt.177; BMC 16.11.86 var. ss 60,-
- 394 **Claudius und Agrippina Junior, 50-54**, AE 20, Ionien, Stadt Ephesus. Gestaffelte Büsten des Claudius und der Agrippina Junior r. Rs.Hirsch. 6,55g. DAZU:6 schöne moderne Immitationen (Bronze) von: CALLIGULA (37-41) Rs.Vesta l.thronend (x). CLAVDIUS (41-54) Rs.Minerva r. NERO (54-68) Sesterz, Rs.Hafen von Ostia. DIVA FAUSTINA I. Rs.Aeternitas. CONSTANTIUS I. (293-305) AE Follis Rs.Genius. Gesamtgewicht 85,50g 7 Stk., 6 davon Nachahmungen, ss 50,-



395



396

- 395 **Nero, 54-68**, AV Aureus (65-66), Rom. Belorb. Büste r., NERO CAESAR AVGVSTVS. Rs.Salus l. sitzend, hält Patera, SALVS. 19mm; 7,25g; 6h. RIC<sup>2</sup>59; Kampm.14.11 GOLD, ss/s 2.600,-
- 396 AR Denar (64-68), Rom. Belorb. Kopf r., NERO CAESAR AVGVSTVS. Rs.Jupiter l. thronend, IVPITTER CVSTOS. 3,53g. RIC 64 ss+ 300,-



397



398

- 397 AE Sesterz (65), Rom. Belorb. Kopf r. Rs.Roma l. sitzend auf Panzer, hält kleine Victoria und lehnt sich auf Parazonium, dahinter 2 Schilder. 35mm; 24,40g; 5h. RIC 275; Kampm.14.45 min.Korr.a.R., ss-vz/f.vz 1.000,-
- 398 AE Sesterz (62-68), Rom. Belorb. Kopf l. Rs.Nero r. reitend, dahinter Reiter mit Vexillum, DICVRSIO SC. 32mm; 17,85g; 6h. RIC 508; Kampm.14.31 schöne Patina, ss-vz 800,-



399



400

- 399 AE Sesterz (62-68), Lugdunum. Belorb. Kopf l. Rs.Tempel des Janus mit geschlossenen Türen. 35mm; 25,60g. RIC<sup>2</sup>438; Kampm.14.34 gutes Portrait, min.Kr.; ss+/ss 600,-
- 400 2x AE As (65), Rom. Kopf r., IMP NERO CAESAR AVG P MAX TR P P P. Rs.Victoria l. fliegend, hält Schild mit Schrift (RIC<sup>2</sup>543). Erh. s-ss, je ca. 9g; je ca. 30mm; 6 h. DAZU: Dupondius, Rom (62-68). Belorb. Kopf r. Rs.Ansicht von Macillum Magnum (RIC<sup>2</sup> 110). Erh. f.s; 30mm; 11,83g; 7 h, RIC<sup>2</sup> 110 3 Stk., f.s bis s-ss 100,-



- 401 AE As 62-68, Rom. Belorb. Büste r. Rs.Victoria mit Schild (SPQR) n.l. 29,8mm; 11,36g; 6h. RIC<sup>2</sup>543; 602; Kampm.14.48 schöne Patina, ss-vz 400,-
- 402 AE As (62-68), Rom. Belorb. Kopf r. Rs.Janustempel, ubique, Tür r. 28mm; 9,95g; 6h. RIC<sup>2</sup> 306; Kampm.14.37 ss+ 180,-
- 403 AE As (bis 66), Rom. Belorb. Büste r., NERO CAESAR AVG GERM IMP. Rs.Victoria l. fliegend, hält Schild mit SPQR, S-C, 10,48g. RIC 312; Kampm.14.48 ss 120,-



- 404 AE As, Rom. Belorb. Büste r. Rs.Victoria mit Schild n.l. 12,01g. RIC Typ 35; Kampm.14.48 ss 90,-
- 405 AE As (64-66), Rom. Belorb. Kopf r. Rs.Victoria mit Schild l., SPQR. 29mm; 10,45g; 6h. RIC<sup>2</sup>312; Kampm.14.48 l.dez., ss 80,-
- 406\* Bil.-Tetradrachme, Jahr 12 =65/66, Ägypten, Stadt Alexandria. Kopf mit Strahlenkrone r. Rs.Kopf der Alexandria r. mit Elefantenhaut-Kappe. 24mm; 11,78g; 12h. RPC 5289; Milne 238f; Kampm./G.14.87; Walker 159ff schöne Patina, ss 170,-



- 407\* Bil.-Tetradrachme Jahr 10 =63/64, Ägypten, Stadt Alexandria. Büste mit Strahlenkrone r. Rs.Sarapusbüste r. 29mm; 12,95g; 12h. RPC 5274; Datt.251 schöne Patina, ss+ 120,-
- 408 Bil.-Tetradrachme Jahr 12 =65/66, Ägypten, Stadt Alexandria. Büste mit Strahlenkrone n.r. Rs.Büste der Alexandria r. mit Elefantenhaut-Kappe. 12,83g. RPC 5289; Kampm./G.14.88 ss 50,-
- 409 Bil.-Tetradrachme Jahr 12 =65/66, Ägypten, Stadt Alexandria. Büste mit Strahlenkrone n.r. Rs.Büste der Alexandria r. mit Elefantenhaut-Kappe. 13,14g. RPC 5289; Kampm./G.14.88 ss 50,-



- 410 Bil.-Tetradrachme Jahr 11 =64/5, Ägypten, Stadt Alexandria. Kopf mit Strahlenkrone r. Rs.Büste des Sarapis r. 13,35g; 24,5mm; 11h. RPC 5281; Walker 154 ss 50,-
- 411 AE Obol Jahr 8 =61, Ägypten, Stadt Alexandria. Belorb. Kopf r. Rs.Alexandria mit Elefantenhaut-Kappe r. 20mm; 4,53g; 12h. RPC 5264; BMC 16.21.180 selten, f.ss 100,-
- 412 Nero und Divus Augustus, 54-68, Bil.-Tetradrachme, Jahr 13 =66, Ägypten, Stadt Alexandria. Büste des Nero mit Strahlenkrone l. Rs.Kopf des Augustus mit Strahlenkrone r. 13,02g. RPC 5294; Sear 636; BMC 16.15.112 ss 60,-



413

414

415

- 413 **Nero und Poppaea, 54-68**, Bil.-Tetradrachme Jahr 10 =63. Ägypten, Stadt Alexandria. Kopf mit Strahlenkr. r. Rs.Büste der Poppaea r. 12,73g. RPC 5275; BMC 16.16.122f ss 75,-
- 414 Bil.-Tetradrachme Jahr 10 =63. Ägypten, Stadt Alexandria. Kopf mit Strahlenkr. r. Rs.Büste der Poppaea r. 12,33g. RPC 5275; BMC 16.16.122f ss 75,-
- 415 Bil.-Tetradrachme Jahr 3 =56/7, Ägypten, Stadt Alexandria. Belor. Kopf r. Rs.Demos r. stehend, hält Zepter und Füllhorn, DHMOS POMAION, LC i.F.r. 12,40g. RPC 5204; Walker 111-20 ss 60,-



416

417

418

- 416 Bil.-Tetradrachme Jahr 13=66. Ägypten, Stadt Alexandria. Büste mit Strahlenkrone l. Rs.Belor. Büste des Apollo r. 13,13g. RPC 5301; Walker 168-77 ss 50,-
- 417 **Bürgerkrieg, 68-69**, AR Denar. Büste des Augustus r. Rs.Capricorn r., Füllhorn und Globus, AVGVSTVS. 19mm; 3,18g; 4h. RIC 82 Anm.; Kampm.15.10 herrliche Patina, selten, prägefrisch 4.000,-
- 418 **Galba, 68-69**, AR Denar, Rom. Belorb. Kopf r. Rs.Roma l. stehend, hält Speer und Zweig, Fuß auf Globus. 3,56g. Ex Nomos A 29 Nr. 566 08.10.23, RIC<sup>2</sup> 60; C.225; Kampm.17.11 ss 350,-



419

420

421

422

- 419 AR Denar, Rom. Belorb. Büste r. Rs.Virtus mit Parazonium und Speer stehend. 3,29g. RIC 12; Kampm.17.17 ss 180,-
- 420 AR Denar, Rom. Barhäuptige Büste r. Rs.Schrift im Eichenkranz. 3,13g. RIC 167; Seaby 287 gestopftes Loch, s-ss 100,-
- 421 AR Denar, Rom. Belorb. Büste r., IMP [SER GALBA C]AESAR AVG. Rs.Livia l. stehend, hält Patera und Zepter, DIVA AVGVSTA. 17,5mm; 2,59g; 6h. RIC<sup>2</sup> 186; Kampm.17.33 s-ss 55,-
- 422 **Vitellius, 69**, AR Denar, Rom. Belorb. Kopf r., A VITELLIVS GERMANICVS IMP. Rs.Handschlag, FIDES EXERCITVVM. 3,17g. RIC<sup>2</sup> 27 prägeschw., ss 250,-



423

424

425

- 423 AR Denar, Rom. Belorb. Büste r., A VITELLIVS GERM IMP [AVG] TRP. Rs.Vesta r. sitzend, hält Patera und Zepter, PONT MAXIM. 18mm; 2,84g; 6h. RIC 107; Kampm.19.31 f.ss 95,-
- 424 **Vespasian, 69-79**, AV Aureus 74, Rom. Belorb. Kopf r., IMP CAESAR VESP AVG. Rs.Fortuna auf Altar l. stehend mit Ruder und Füllhorn, FORTUNA AVGVST. 20,3mm; 7,11g; 6h. RIC 81; Kampm.20.8 GOLD, s/ss 1.650,-
- 425 AR Denar COS V =74, Rom. IMP CASAER VESPASIANUS AUG. Belorb. Brb. r. Rs.PON MAX TR P COS V. Sitzender Vespasian r. hält Zweig und Zepter. 21mm; 3,26g; 4h. RIC<sup>2</sup> 702; RIC 77; Kampm.20.56 Prachtex., schöne Patina, f.vz/vz 280,-



426

427

428

- 426 AR Denar (70), Rom. Belorb. Kopf r., IMP CAESAR VESPASIANVS AVG. Rs.Kopf von Titus n.r. gegenüber dem Kopf von Domitian n.l. 17mm; 2,46g; 6h. RIC 16; Kampm.20.27 ss-vz 150,-
- 427 AR Denar (73), Rom. Belorb. Büste r. Rs.Vespasian r.thronend. 20,5mm; 3,39g; 11h. RIC<sup>2</sup> 546 ss 110,-
- 428 AR Denar COS III =71, Ephesos. Belorb. Kopf r. Rs.Victoria r., mit Kranz und Palmzweig. 18mm; 2,51g; 12h. RPC 833; RIC 1431; Kampm.- schöne Patina, ss+ 100,-



429

430

- 429 AR Denar COS V =74, Rom. Belorb. Büste r. IMP CAESAR VESPASIANVS AVG. Rs.Kaiser r. sitzend, hält Zepter und Zweig, PON MAX TR P COS V. (RIC<sup>2</sup> 702). Erh. s-ss, 3,02g; DAZU: Trian (98-117), Denar, Rom (102). Rs.Aequitas l. stehend, hält Füllhorn und Waage (RIC 118). Erh. gelocht, f.ss, 13,15g. RIC<sup>2</sup> 702; Kampm.20.56 2 Stk., f.ss bis s-ss 60,-
- 430 AR Denar (72-73), Antiochia. Belorb. Büste r., T CAES IMP VESP PON TR POT. Rs.Neptun l. stehend, Fuß auf Globus, NEP RED. 17,5mm; 2,78g. 6h. RIC<sup>2</sup> 366; Kampm.20.50 ss/f.ss 50,-



431

432

- 431\* AE Sesterz, COS III =71, Rom. Belorb. Kopf r. Rs.Salus l.thronend. 34mm; 26,98g; 5h. RIC<sup>2</sup> 245; Kampm.20.107 Prachtex., braune Patina, f.vz 1.100,-
- 432 AE Sesterz, COS III =72, Rom. Belorb. Kopf r. Rs.SPQR/PP/OBCIVES/SERVATOS, alles im Eichenkranz. 33mm; 23,90; 7h. RIC 1184; Kampm.20.18 grüne Patina, s/ss 100,-



433

434

435

- 433 AE Dupondius COS V =74, Rom. Büste mit Strahlenkrone l. Rs.Felicitas Publica steht l. mit Caduceus und Füllhorn. 29,5mm; 12,28g; 6h. RIC<sup>2</sup> 716 Prachtex., selten, grüne Patina, f.vz 280,-
- 434 AE Dupondius (77-78), Lugdunum. Belorb. Büste r., Globus, IMP CAES VESPASIAN AVG COS VIII PP. Rs.Fides l. stehend, hält Patera und Füllhorn, FIDES PVBLICA, S-C. 13,13g. Ex MPO A 50 2016 Nr.350, RIC<sup>2</sup> 1210; Kampm.20.87 ss+ 100,-
- 435 AE Dupondius COS V =74, Rom. Büste mit Strahlenkrone l. Rs.Felicitas Publica mit Globus l. 10,55g; 27,5mm; 7h. RIC 717 f.ss 50,-



436

- 436 Bil.-Tetradrachme, Jahr 1 =69, Ägypten, Stadt Alexandria. Belorb. Kopf. Rs.Roma l., mit Speer und Schild. 24mm; 12,31g; 12h. RPC 2403; Datt.363; Emmett 206 ss 100,-



437

- 437 **Titus als Caesar, 69-79**, AE Sesterz (72), Rom. Belorb. Büste r., T CAESAR VESPASIAN IMP PON TR POT COS II. Rs.Mars r. schreitend, hält Tropaeum, S-C. 33mm; 26,80g; 6h. RIC<sup>2</sup> 460; Kampm.22.55.1 Prachtex., herrliche Patina, f.prägefrisch 3.800,-



438

439

440

- 438 AE Dupondius (74), Rom. Belorb. Büste mit Strahlenkrone r., T CAESAR IMP PONT. Rs.Geflügelter Caduceus zwischen Füllhörnern, TR POT COS III CENSOR. 12,00g. RIC<sup>2</sup> 761; Kampm.22.62 ss+ 200,-
- 439 AE 18, Lykanien, Stadt Laodikeia Katakekaumene. TITOC KAI DOMITIANOC KAICAS RIC, Köpfe des Titus l. und Domitian r. einander gegenüber. Rs.KLAVDIOLAODIKIWN, Kebele l. thronend, Löwe neben dem Thron kauern. 18mm; 4,84g; 11h. RPC 1613; vA Lyk 151-3 selten, schwarze Patina, ss 200,-
- 440 AE 19, Lydien, Stadt Mostene. Büsten von Titus und Domitian r., TITOC DO[MITIANVS] KAICAP. Rs.Reiter l., [MOST]HONON. 20mm; 5,34g; 12h. RPC 992 selten, schwarze Patina, ss+ 300,-



441

442

443

- 441 **Titus, 79-81**, AR Cistophor (79-81), unbestimmte Mzst., für Domitian. Belorb. Büste r. Rs.Altar, DIVO VES(P). 10,41g. RIC 517; RPC 862 f.ss 150,-
- 442 AR Denar (80), Rom. Belorb. Kopf r., IMP TITUS CAES VESPASIAN AVG PM. Rs.Dreifuß mit Delfin, TRP IX IMP XV COS VIII PP. 18mm; 2,93g; 6h. RIC<sup>2</sup> 128; Kampm.- f.ss 70,-
- 443 AR Denar (79), Rom. Belorb. Büste r., IMP TI[TVS CAES VE]SPASIAN AVG PM. Rs.Quadriga mit Kornähren l. fahrend, TRP VIII IMP XIII COS VII. 29mm; 2,93g; 4h. RIC 6; RIC<sup>2</sup> 8; Kampm.22.70.4 s-ss 50,-



444

445

446

- 444 AE Sesterz COS VIII =80, Rom. Belorb. Kopf r., IMP T CAES VESP AVG PM TRP PP COS VIII. Rs.Spes l. stehend, S-C. 36mm; 26,75g; 6h. RIC<sup>2</sup>168; Kampm.22.93 dunkelgrüne Patina, ss+ 400,-
- 445 **Domitian als Caesar, 69-81**, AV Aureus COS III =75, Rom. Unter Vespasian. Belorb. Büste r. Rs.Spes mit Blume. 21mm; 6,92g; 7h. RIC 2.233 GOLD, ss 2.050,-
- 446 **Domitian, 81-96**, AR Denar (88), Rom. Belorb. Kopf r., IMP CAES DOMIT AVG GERM PM TRP VIII. Rs.Herald schreitet l., mit Schild und Stab. 14mm; 1,48g; 6h. RIC<sup>2</sup> 599; Kampm.24.49.2 selten, ss+ 300,-



447



448



449



- 447 AR Denar TRP XV =95/6, Rom. Belorb. Kopf r. Rs.Minerva mit Flügeln l., trägt Speer und Schild. 19mm; 2,96; 6h. RIC 159; Seaby 267 selten, ss-vz 200,-
- 448 AR Denar 93-94, Rom. Belorb. Kopf r. Rs.Minerva mit Speer l. stehend. 3,42g. RIC<sup>2</sup> 764 ss-vz 80,-
- 449 AR Denar TRP XI =91, Rom. Belorb. Büste r. Rs.Minerva mit Speer und Blitz, Schild zu Füßen (RIC 154). Erh. ss; 18mm; 2,86g; 6h. DAZU: CARACALLA (198-217), Denar Rs.PM TRP XVIII COS III PP, Pax I. (RIC 268). Erh. f.ss; 18,5mm; 2,75g; 12h; ELAGABALUS (218-222), AE Denar Rs.Mars r. schreitet mit Speer und Trophäe (RIC 121b). Erh. ss; 21mm; 2,45g; 12h. RIC 154 3 Stk., f.ss bis ss 60,-



450



- 450 AE Sesterz COS XI =85, Rom. Belorb. Büste. Rs.Der Kaiser l. stehend mit Patera, opfert am Altar vor dem Tempel der Minerva. 35mm; 27,80g; 7h. RIC 277; Kampm.24.12 selten, schöne Patina, ss-vz 2.000,-



451



453

- 451 AE Dupondius COS XV =90, Rom. Büste mit Strahlenkrone r. Rs.Steh. Fortuna mit Ruder und Füllhorn. 11,77g. RIC 392 Fundbelag, f.vz 70,-
- 452 AE Dupondius COS XIII=88-89, Rom. Büste mit Strahlenkrone. Rs.Steh. Fortuna mit Ruder und Füllhorn (RIC<sup>2</sup> 643). Erh. s; 9,40g; 27,5mm; 6 h. DAZU: 2 weitere Bronze Münzen (Dupendii), die gering erhalten sind. Je ca. 8,62g 3 Stk., ge bis s 50,-
- 453\* AE As COS XV =90, Rom. Belorb. Büste r. Rs.Steh. Virtus hält Parazonium und Speer. 27mm; 10,91g; 6h. RIC<sup>2</sup>709 Prachtex., schöne Patina, f.vz 480,-



454



455



- 454 AE As COS XIII =87, Rom. Belorb. Büste r. Rs.Steh. Fortuna mit Ruder und Füllhorn (RIC<sup>2</sup> 544). Erh. ss; 28mm; 10,16g; 6h. AE As COS XIII =88, Rom. Belorb. Büste r. Rs.Virtus r. stehend, hält Speer und Parazonium (RIC<sup>2</sup>650). Erh. f.ss; 29,5mm; 8,85g; 5h. RIC<sup>2</sup>544 2 Stk., f.ss bis ss 60,-
- 455 AE As COS XIII =87, Rom. Belorb. Büste r. Rs.Steh. Fortuna mit Ruder und Füllhorn. 10,64g. RIC 394; Kampm.24.102 ss/vz 50,-



- 456 AE Quadrans (84-85), Rom. Rhinoceros l. Rs.SC. 2,18g. RIC 250; C. 676; Kampm.24.131 ss 80,-
- 457 AE 25 =92-93, Ionien, Stadt Ephesos. Belorb. Kopf r. Rs.2 Nemeseis (Amazonen) reichen sich die Hand, Homonoia mit Smyrna symbolisierend. 26mm; 9,82g; 12h. Altes Sammlerkärtchen dabei, RPC 1080; Stumpf 415; BMC 14.111.408 f.ss/ss 50,-
- 458 AE 24 Phrygien, Stadt Kibyra. Gegenüberstehende Büsten des Kaiserpaares Domitian r. und Domitia l., DOMITIANOC KAICAR DOMITIA SEBASTH. Rs.Zeus l. thronend, EPI ARCIEREWS KLAU BIANOTOS / KIBU (Hohepriester Klaudios Biantos). 7,33g; 6h. RPC 1262; SNG Cop. 284 schöne braune Patina, ss-vz 240,-



- 459 Nerva, 96-98, AR Denar COS II =96, Rom. Belorb. Kopf r. Rs.Aequitas mit Waage und Füllhorn. 18mm; 3,15g; 6h. RIC<sup>2</sup>13; C.6; Kampm.26.3 ss 60,-
- 460 AE Sesterz COS III =97, Rom. Belorb. Büste r. Rs.Stehende Fortuna n.l. 34mm; 25,96g; 6h. Altes Sammlerkärtchen dabei, RIC 83; Kampm.26.26 Rs.l.korr., ss+/ss 55,-
- 461 AE Dupondius (97), Rom. Büste mit Strahlenkrone r., IMP NERVA CAES AVG PM TRP COS III PP. Rs.Handschlag mit Legionsadler auf Prora, CONCORDIA EXERCITVVM, S-C. 29mm; 13,68g; 6h. RIC 81; Kampm.26.22 schöne dunkelgrüne Patina, f.vz 500,-



- 462 AE As COS II =96, Rom. Belorb. Kopf r. Rs.Hände im Handschlag. 27mm; 11,25g; 6h. RIC 69; Kampm. 26.23 ss-vz 160,-
- 463 AE 28 COS III =97, Seleucis und Pieria, Stadt Antiochia. Belorb. Büste r. Rs.SC, unten PH im Kranz. 14,50g; 11h. RPC 3499; Wruck 134; BMC 20.182.261; McAlee 422(i) schöne dunkelgrüne Patina, f.vz 130,-
- 464 AE 18, Pisidien, Stadt Sagalassos. Belorb. Kopf r. Rs.Männliche Figur n.l. schreitend. 19mm; 4,70g; 12h. Alte Sammlerkärtchen dabei, BMC 19.241.9 selten, schöne Patina, ss 50,-



- 465 Trajan, 98-117, AR Denar (103-111), Rom. Belorb. und l. drap. Büste r., IMP TRAIANO AVG GER DAC PM TRP COS V PP. Rs.Pax l. sitzend, hält Zweig und Zepter, davor kniend Dacia, SPQR OPTIMO PRINCIPI. 18,5mm; 2,95g; 6h. RIC 188; Kampm.27.61.11 ss+ 50,-
- 466 AR Denar (112-114), Rom. Belorb. und drap. Büste r., IMP TRAIANO AVG GER DAC PM TRP COS VI PP. Rs.Kaiser l. reitend, hält Speer und kl. Victoria, SPQR OPTIMO PRINCIPI. 20mm; 2,85g; 6h. RIC 291; Kampm.27.61.16 ss 50,-
- 467 AR Denar (103-111), Rom. Belorb. und l. drap. Büste r., IMP TRAIANO AVG GER DAC PM TRP. Rs.Victoria l. stehend, hält Kranz und Palmzweig, COS V PP SPQR OPTIMO PRINC. 19mm; 2,89g; 6h. RIC 128; Kampm.27.34.11 kl.Rdf., ss/vz 50,-





- 468 AR Denar COS VI (114-117), Rom. Belorb. und drap. Büste r., IMP CAES NER TRAIANO OPTIMO AVG GER DAC. Rs.Genius l. stehend, hält Patera und Kornähren, PM TRP COS VI PP SPQR (RIC 347). Fundbelag, ss; 19mm; 3,11g; 7 h. DAZU: AUGUSTUS (27 v.Chr.-14 n.Chr.), AE As (10-14) Rom. Kopf de Agrippa l. und Kopf des Augustus r. Rs.Krokodil gekettet an Palmwedel (RIC 159 ff): ge-s; 26mm; 11,68g; 9 h, RIC 347; Kampm. 27.53.2 2 Stk., ge-s bis ss 50,-
- 469 AR Denar (101-102), Rom. Belorb. und l. drap. Büste r., IMPCAES NERVA TRAIAN AVG GERM. Rs.Victoria frontal stehend, Kopf l., hält Kranz und Palmzweig, PM TRP COS IIII PP. 18,5mm; 3,23g; 6h. RIC 58; Kampm.27.49.7 ss 45,-
- 470 AR Denar (111), Rom. Belorb. und l. drap. Büste r., IMP TRAIANO AVG GER DAC PM TRP COS V DES VI. Rs.Victoria r. stehend, schreibt DACICA auf Schild, SPQR OPTIMO PRINCIPI. 20mm; 3,35g; 6h. RIC 234; Kampm.27.61.5 ss 45,-



- 471 AR Denar (103-111), Rom. Belorb. und l. drap. Büste r., IMP TRAIANO AVG GER DAC PM TRP. Rs.Gefangener Daker l. stehend zw. Waffenhaufen, COS V PP SPQR OPTIMO PRINC, DAC CAP. 20mm; 3,34g; 6h. RIC 99; Kampm.27.32.3 ss 45,-
- 472 AR Denar (103-111), Rom. Belorb. und l. drap. Büste r., IMP TRAIANO AVG GER DAC PM TRP. Rs.Roma l. stehend, hält Victoria und Spear, COS V PP SPQR OPTIMO PRINC. 19,5mm; 2,73g; 6h. RIC 115; Kampm.27.34.7 ss/ss+ 45,-



- 473 AE Sesterz COS VI =114-117, Rom. Belorb. u. drap. Büste r., IMP CAES NER TRAIANO OPTIMO AVG GER DAC [P]ARTHICO PM TRP COS VI PP. Rs.Traian sitzt auf Podium n.l., dah. Praefekt, dav. kniende Parthia neben König Parthaspates, REX PARTHIS DATVS, S-C. 35mm; 25,77g; 12h. RIC 667; Kampm.27.94 Prachtex., herrliche Patina, kl.Rdf., vz 4.700,-



- 474 AE Sesterz COS IIII =101-102, Rom. Belorb. Kopf r., IMP CAES NERVA TRAIAN AVG GERM PM. Rs.Pax l. thronend, mit Zweig und Zepter. 35mm; 24,80g; 6h X PARTHIS DATVS, S-C. 25,71g. RIC 432; Kampm.27.126.3 Prachtex., schöne Patina, ss+ 700,-
- 475 AE Sesterz COS V =103-112, Rom. Belorb. Büste r. Rs.Kaiser reitet r., trägt Speer, darunter niedergeworfener Gegner. 24,85g. Ex Peuss, erworben 04.23, RIC 543 ss-vz 200,-



476

- 476 AE Sesterz (103-111), Rom. Belorbeerte und drapierte Büste r. Rs.Trajan zu Pferd streckt einen Dakischen Soldaten mit dem Speer nieder. 26,01g. RIC 534; Kampm.27.115 ss 200,-



477

478

- 477 AE Sesterz (103-111), Rom. Belorb. Büste r. Rs.Steh. Arabia l., hält Zweig über Kamel (RIC 466). Erh.s; 29,36g; 33mm; 7h. DAZU: AE As. Rs.Victoria l. mit Kranz und Trophäe (vgl. RIC 457). Erh. s; 8,86g; 27mm; 6h. RIC 466 2 Stk., s 50,-

- 478 AE Dupondius COS VI (114-117) Rom. Kopf mit Strahlenkrone r. Rs.Fortuna mit Füllhorn und Ruder l. sitzend. 28mm; 12,78g; 6h. RIC 653; Kampm.27.78 Prachtex., schöne Patina, ss-vz 500,-



479

480

- 479 AE Dupondius COS III =101-102, Rom. Büste mit Strahlenkrone r. und Aegis. Rs.Abundantia l. thronend, mit Zepter auf Stuhl aus Füllhörnern. 27mm; 11,74g; 5h. RIC 429 Prachtex., schöne Patina, f.vz 200,-

- 480 AE Dupondius COS V (103-111) Rom. Kopf mit Strahlenkrone r. Rs.Pax l. stehend, mit Füllhorn in der l., Waffen mit Fackel in Brand steckend, SPQR OPTIMO PRINCIPI/ S-C. 27mm; 12,80g; 7h. RIC 507; Kampm.27.107 grüne Patina, ss-vz 150,-



481

482

- 481 AE Dupondius COS VI (112-114) Rom. Kopf mit Strahlenkrone r. Rs.Dacia sitzt l., hält Standarte, davor zwei Kinder. 10,81g. Ex Peuss, erworben 04.23, RIC 623; C.126; Kampm.27.100 selten, schöne Patina, ss 120,-

- 482 AE Dupondius COS II =98-99, Rom. Büste mit Strahlenkrone. Rs.Sitz. Abundantia mit Zepter auf Stuhl aus Füllhörnern. 10,86g; 27,5mm; 5h. RIC 398 grüne Patina, ss 50,-



- 483 AE As COS III =99-100, Rom. Belorb. Kopf r. Rs.Victoria steht l. mit Schild SPQR. 27mm; 11,68g; 6h. RIC 417; Sear 1022 Prachtex., schöne Patina, vz-prägefrisch 300,-
- 484 AR Drachme (98-99), Lykien. Belorb. Büste r., AYT KAC NEP TPAIANOC CEB GERM. Rs.Eule auf 2 Lyren, DHM EX YPAT B. 19mm; 2,99g; 6h. RPC 2676; Sear 1046; BMC 19.39.9 ss/f.ss 45,-



- 485 AE Drachme, Jahr 13 =109/110, Ägypten, Stadt Alexandria. Belorb. Büste r., Aegis auf l.Schulter. Rs.Nike in Biga r., trägt Palmwedel und Kranz. 36mm; 28,80g; 11h. RPC 4416; Köln 536 f.ss 80,-
- 486 AE 26 (ab 114), Phoinikien, Stadt Berytos. Belorb. Büste r. Rs.Poseidon steht l. mit Delfin und Dreizack. 13,68g; 12h. RPC 3847; BMC 26.65.90; Rouvier 540-1 schöne Patina, s-ss 50,-
- 487 **Hadrian, 117-138**, AR Denar COS III (119/120), Rom. Kopf r. Rs.Providentia l. stehend, mit Zepfer, Globus zu Füßen. 18mm; 3,10g; 6h. RIC<sup>2</sup> 2320 schöne Patina, ss-vz 150,-



- 488 AR Denar COS III (125-128), Rom. Belorb. Büste r. Rs.Spes l. mit Blume rafft Gewand. 3,20g. RIC 181; Seaby 390 schönes Portrait, dunkle Patina, ss 75,-
- 489 AR Denar (126-127), Rom. Belorb. Büste r., HADRIANVS AVGVSTVS. Rs.Mondsichel mit Stern, darunter Globus, COS III. 19mm; 2,66g; 6h. RIC<sup>2</sup> 865; Kampm.32.54.19 ss 50,-
- 490 AR Denar COS III (134-138), Rom. Büste r., HADRIANVS AVG COS III PP. Rs.Pietas l. sitzend, hält Patera und Zepfer, PIETAS AVG. 19mm; 3,13g; 6h. RIC 260; Kampm.32.84.4 ss 50,-



- 491 AR Denar (124-125), Rom. Belorb. Büste r., HADRIANVS AVGVSTVS. Rs.Libertas l. stehend, hält Pileus und Stab, COS III. 19mm; 2,67g; 6h. RIC<sup>2</sup> 720; Kampm.32.54.14 ss/ss+ 50,-
- 492 AR Denar COS II =118, Rom. Belorb. Büste r. Rs.Libertas l. stehend, hält Pileus und Vindicta, P M TR P COS III/ LIB PVB (RIC 373). Erh. Prüfhieb, f.ss, 3,06g.; AR Denar, Rom (137). Rs.Fides r. stehend, hält 2 Ähren und Fruchtschale (RIC 241a). Erh. f.ss, 3,11g. RIC 373;; 241a 2 Stk. 50,-
- 493 AR Denar (137-138), Rom. Büste r., HADRIANVS AVG COS III PP. Rs.Fortuna l. stehend, hält Ruder und Füllhorn, FORTVNA AVG. 18mm; 2,92g; 6h. RIC<sup>2</sup> 2335; Kampm.32.63 ss/ss+ 45,-



494

495

- 494 AE Sesterz COS III (124-125), Rom. Belorb. Büste r. Rs.Virtus mit Speer und Parazonium (RIC<sup>2</sup> 741). Erh. s; 34,2mm; 25,03g; 6h. DAZU: ein weiterer Sesterz von gleichem Typ und ein As (RIC<sup>2</sup> 830), Rom (125-127). Erh. ss, Rdf., grüne Patina und Fundbelag. 22,2mm; 10,96g; 6h. RIC 741 3 Stk. 150,-
- 495 AE Sesterz Jahr IB =127-28 Ägypten, Stadt Alexandria. Belorb. Büste r. Rs.Nil lagert l. mit Schiff und Füllhorn, Nilpferd r., LDWDEX (Kampm. 32.462) Erh. s; 35mm; 18,51g; 12h. DAZU: AE As, Rom (129-30). Belorb. Büste r. Rs.Clementia l. stehend, trägt Patera und Füllhorn, COS III PP [CLEMENTIA] AVG / SC (RIC 1269). Erh. grüne Patina, ss; 27mm; 7,77g; 12h. AE Denar. Belorb. Kopf r. Rs.Providentia l. stehend (vgl.RIC 261). Erh. alte Fälschung, s, 2,92g. Kampm.32.462 3 Stk. 100,-



496

497

- 496 AE Sesterz (130-138), Rom. Belorb. und drapierte Büste r. Rs.Pax l. stehend, hält Füllhorn und Zweig, S-C. 23,26g. RIC 2166; RIC 769 Var. grüne Patina, ss-vz 100,-
- 497 AE Sesterz (121-122) Rom. Belorb. Büste r. Rs.Jupiter l. thronend, hält Victoria und Zepter. 21,75g. RIC 249 ss 100,-



498

500

- 498 AE Sesterz COS III (137/138), Rom. Belorb. Kopf r. Rs.Spes läuft n.l., mit Blume. 32mm; 25,68g; 6h. RIC<sup>2</sup> 2429; Kampm.32.232 ss 100,-
- 499 AE Sesterz COS III (137-138), Rom. Belorb. Büste r. Rs.Diana mit Pfeil und Bogen, S C (RIC<sup>2</sup>2398). Erh.f.ss; 32mm; 21,83g; 6h. DAZU: MARC AVREL für ANTONINVS PIUS, AE Sesterz (161) Rom. Drap. Kopf des Antoninus Pius r. Rs.Scheiterhaufen, gekrönt mit Quadriga, CONSECRATIO, S-C. Erh.ss/s; 30mm; 19,40g; 11h. RIC<sup>2</sup> 2398; 1266 2 Stk. 75,-
- 500 AE Dupondius (119-120), Rom. Büste m. Strahlenkrone r. Rs.Virtus r. stehend, VIRTVTI AVGVSTI SC. 11,59g. RIC<sup>2</sup> 280 Schöne grüne Patina, vz/ss 150,-



501

502

503

- 501 AE Dupondius COS III (119-121), Rom. Büste r. mit Strahlenkrone. Rs.Pietas mit Vase vor brennendem Altar. 11,44g. RIC 601 ss 60,-
- 502 AE Dupondius, Rom. Büste m. Strahlenkr. r. Rs.Virtus r. stehend, VIRTVTI AVGVSTI SC. 12,31g. Sear 1131; RIC 605; Kampm.32.255 s/ss 50,-
- 503 AE As COS III (128-129), Rom. Belorb. Kopf r. Rs.Salus r. stehend, mit Schlange und Patera. 28mm; 12,29g; 5h. RIC<sup>2</sup> 975 schöne Patina, vz 350,-



504



505



506

- 504 AE As COS III (129-130), Rom. Belorb. und drap. Panzerbüste r. Rs.Fortuna l. thronend, mit Füllhorn und Steuerruder, COS III/S-C, unten FORT RED. 27,5mm; 14,22g; 6h. RIC<sup>2</sup> 1352 Var. Prachtex., schöne Patina, vz 280,-
- 505 AE As COS III (121-123) Rom. Belorb. Büste r. Rs.Pax mit Zweig und Füllhorn l. 27mm; 10,72g; 6 h, RIC<sup>2</sup> 673 Prachtex., schöne Patina, vz 250,-
- 506 AE As (125-127) Rom. Belorb. und drap. Büste r. Rs.Minerva mit Speer und Schild r. schreitend. 12,15g. RIC<sup>2</sup> 816 ss-vz 80,-



507



508



- 507 AE Semis (125-128), Rom. Belorb. Büste r. Rs.Lyra. 18mm; 3,60g; 6 h, RIC 688; Kampm.32.258.2 ss 45,-
- 508 Bil.-Tetradrachme Jahr 12 =127/128, Ägypten, Stadt Alexandria. Belorb. Büste r. Rs.Handschlag. 13,47g. Datt.1524; Kampm.-G.32.459 selten, schöne Silbertönung, vz 250,-



509



510



511



- 509 Bil.-Tetradrachme Jahr LK 20 =135/136, Ägypten, Stadt Alexandria. Belorb. Kopf l. Rs.Nilus l. sitzend, hält Schilfrohr und Füllhorn, Krokodil r. 13,53g; 23mm; 11h. RPC 6090 schöne Patina, ss+/ss 100,-
- 510 Bil.-Tetradrachme Jahr 12 =127/128, Ägypten, Stadt Alexandria. Belorb. Büste r. Rs.Sarapis l. thronend mit Zepter, zu Füßen Kerberos. 11,42g. RPC 5714; Datt.1475f.; Kampm.-G.32.456 f.ss 50,-
- 511 AR Tetradrachme Kilikien, Stadt Tarsus. Belorb. Büste r., drap. auf der l. Schulter. Rs.Tyche l. thronend, i.F.r. GEGENSTEMPEL Caracalla, belorb. Kopf r. 26mm; 8,75g; 11h. RPC 3260; Prieur 763; Gegenstemp. 777 selten, ss+ 250,-



512



513



- 512 AE Drachme, LDWDEK =Jahr 12 =127, Ägypten, Stadt Alexandria. Belorb. Büste. Rs.Nilus ruht mit Reet und Füllhorn auf Krokodil n.l., oben Buchstaben. 35,8mm; 21,59g; 11h. RPC 5717 schöne Patina, ss-vz 300,-
- 513 AE Drachme, LDWDEK =Jahr 12 =127, Ägypten, Stadt Alexandria. Belorb. Büste. Rs.Nilus ruht mit Reet und Füllhorn auf Krokodil n.l., oben Buchstaben. 35mm; 21,43g; 11h. RPC 5717 ss 160,-



514



515



- 514 AE Drachme, Jahr 18 =133, Ägypten, Stadt Alexandria. Belorb. Büste r. Rs.Isis Pharia r., mit Sistrum und Segel. 33mm; 23,25g; 12h. RPC 5893; Köln 1117f; Datt.1759; K.G. 32.586 s-ss 60,-
- 515 AE Drachme, LDWDEK =Jahr 12 =127, Ägypten, Stadt Alexandria. Belorb. Büste. Rs.Nilus ruht mit Reet und Füllhorn auf Flusspferd. 34mm; 20,35g; 11h. RPC 5717; Köln 992f f.ss 60,-



516



517



518



519

- 516 AE As, Jahr 16 = 131, Ägypten, Stadt Alexandria. Belorb. und drap. Panzerbüste r. Rs.Isis r. thronend, auf dem Knie Harpokrates, gekrönt mit Pschent, hält Lotoszweig. 25,5mm; 10,55g; 12h. RPC 5813; BMC 16.90.762 ss 280,-
- 517 AE Diobol L NDEKATOY =Jahr 11 =126, Ägypten, Stadt Alexandria. Belorb. Büste r. Rs.Agathadaimon-Schlange mit Caduceus und Kornähre n.r. 24mm; 7,61g; 6h. RPC 5677; Datt.1988; K.G. 32.426 f.ss 60,-
- 518 AE Obol Jahr 11 =126/7, Ägypten, Stadt Alexandria, Pelusion Nomos. Belorb. Kopf r. Rs.Kopf des Harpokrates / Zeus Kasios r. 19mm; 4,71g; 12h. RPC 6532; Dett. 6346; Köln 3418; K.G. N 40.2 selten, ss 200,-
- 519 AE Obol Jahr 11 =126/7, Ägypten, Alexandria. Belorb. Kopf r. Rs.Elefant n.r. 19mm; 3,65g; 12h. RPC 5685; K.G. 32.434; Datt.2029 selten, s-ss/f.ss 200,-



520



521



522



523



- 520 AE Obol Jahr 11 =126/127, Ägypten, Alexandria, Arsinoites Nomos. Belorb. Büste r. Rs.Kopf von Amenemhet III mit Nemes n.r. 19mm; 3,64g; 11h. RPC 6296; Datt. 6210; Köln 3381f; K.G. Nr.6.829 ss+ 150,-
- 521 AE Obol Jahr 14 =129/130, Ägypten, Alexandria. Belorb. Kopf r. Rs.Kalathos zw. 2 Fackeln. 19mm; 4,90; 12h. RPC 5761; Datt.1923; K.G. 32.500 Portrait, ss-vz 120,-
- 522 **Sabina, Gemahlin des Hadrian, +137**, AR Denar, Rom. Diad. Büste r. Rs.Juno mit Patera und Zepter. 16mm; 3,33g; 6h. RIC 395a; Kampm.33.3 ss 60,-
- 523 AR Denar, Rom. Diad. Büste r., SABINA AVGVSTA HADRIANI AVG PP. Rs.Juno l. stehend, hält Patera u. Zepter, IVNONI REGINAE. 18mm; 3,03g; 6h. RIC 401a; Kampm.33.3 f.ss 55,-



524



525



526



- 524 AE Dupondius, Rom. Drap. Büste r. Rs.Ceres l. sitzend, SC. 14,29g. RIC<sup>2</sup> 2494; Kampm.33.15.1 braune Patina, f.ss 80,-
- 525 **Aelius als Caesar, 136-138**, AR Denar COS II =137, Rom. Drap. Büste r. Rs.Pietas mit Patera l. offernd. 18mm; 3,50g; 6h. RIC<sup>2</sup>2642 ss-vz 200,-
- 526 AE Sesterz COS II =137, Rom. Kopf r., L AELIVS CAESAR. Rs.Concordia l. sitzend, trägt Patera und stützt sich auf Füllhorn. 27,34g. RIC<sup>2</sup> 2560 poröse Oberfläche, f.ss 80,-



527



528



529



530

- 527 AE As COS II =137, Rom. Büste r. Rs.Spes l. stehend, hält Blume. 10,72g. RIC<sup>2</sup> 2700; C.57 Patina, ss 60,-
- 528 **Antoninus Pius als Caesar, 138**, AR Denar (138), Rom. Büste r., IMP T AEL CAES ANTONINVS. Rs.Concordia l. stehend, hält Patera und Füllhorn, TRIB POT COS. 19mm; 3,01g; 6h. RIC<sup>2</sup> 2752; Kampm.35.5.1 Rs.l.dez., ss 50,-
- 529 **Antoninus Pius, 138-161**, AR Denar TRP XII =148/9, Rom. Belorb. Büste r. Rs.Salus mit Ruder auf Globus füttert Schlange über Altar. 18,5mm; 3,29g; 6h. RIC 181; Kampm.35.66.9 prägefrisch 240,-
- 530 AR Denar TRP XV =151.152, Rom. Belorb. Kopf r. Rs.Pietas n.r. stehend, vor Altar, hält Früchteschale in der Linken und die Vorderbeine einer Hirschkuh in der Rechten. 18mm; 3,22g; 6h. RIC 217; Kampm.35.118.3 vz 130,-



531



532



533



534

- 531 AR Denar (156-157), Rom. Belorb. Büste r., ANTONINVS AVG PIVS PP IMP II. Rs.Ceres l. sitzend mit Fackel und Kornähren, TR POT XIX COS IIII. 17,5mm; 3,40g; 6h. RIC 259; Kampm.35.114.2 vz+ 120,-
- 532\* AR Denar COS IIII (145-161), Rom. Belorb. Büste r. Rs.Roma l. sitzend. 17mm; 3,25g; 6h. RIC 303; Kampm.35.101 ss+ 75,-
- 533 AR Denar TRP XII =148/9, Rom. Belorb. Kopf r. Rs.Annona mit Kornähren und Anker vor Modius mit Kornähren. 18mm; 3,50g; 6h. RIC 175; C. 284 schöne Patina, vz 70,-
- 534 AR Denar (140), Rom. Belorb. Kopf r. Rs.Büste des Marcus Aurelius als Caesar r., AVRELIVS CAESAR AVG PII F COS. 2,96g. RIC 417a; Kampm.35.64 ss 65,-



535



536



537



- 535 AR Denar TRP XXIII =159, Rom. Büste r. Rs.Italia l. sitzend auf Globus, mit Füllhorn und Zepter (RIC 73). Erh. ss, 3,03g; DIVA FAUSTINA AR Denar (141). Rs.Venus, verschleiert, r. stehend, hält Zepter in der Linken (RIC 346b). Erh. ss, 3,58g. RIC 73; 346b 2 Stk 60,-
- 536 AR Denar COS IIII (150/151), Rom. Belorb. Kopf r. Rs.Tranquilitas mit Ruder und Ähren n.r. 18mm; 3,16g; 6h. A 103 (2017), Los 314, RIC 202b schöne Patina, ss-vz/ss 60,-
- 537 AR Denar (160-161), Rom. Belorb. Büste r., ANTONINVS AVG PIVS PP TRP XXIII. Rs.Pietas l. stehend COS IIII. 18mm; 3,11g; 12h. RIC 313c; Kampm.35.96 ss 50,-



538



539



540



541

- 538 AR Denar (160-169), Rom. Belorb. Büste r., ANTONINVS AVG PIVS PP TRP XXIII. Rs.Pietas l. mit 2 Kindern auf den Armen, steht zw. 2 Kindern, PIETATI AUG COS IIII. 18,5mm; 3,17g; 6h. RIC 315c; Kampm.35.66.8 ss+ 50,-
- 539 AR Denar (154-155), Rom. Belorb. Büste r., ANTONINVS AVG PIVS PP TRP XVIII. Rs.Annona l. stehend, hält Kornähren, Hand r. auf Modius, COS IIII. 18mm; 3,04g; 6h. RIC 239; Kampm.35.66.2 ss-vz 50,-
- 540 AR Denar (148-149), Rom. Belorb. Büste r., ANTONINVS AVG PIVS PP TRP XII. Rs.Fortuna l. stehend, hält Füllhorn und Ruder, COS IIII. 18,5mm; 2,86g; 6h. RIC 179; Kampm.35.66.4 ss-vz 50,-
- 541 AR Denar (147-148), Rom. Belorb. Büste r., ANTONINVS AVG PIVS PP TRP XI. Rs.Salus l. stehend, füttert l. Schlange über Altar, hält r. Ruder, COS IIII. 19,5mm; 3,38g; 5h. RIC 167; Kampm.35.66.9 ss-vz 50,-



- 542 AR Denar (140-143), Rom. Belorb. und drap. Büste r., ANTONINVS AVG PIVS PP COS III. Rs.Moneta l. stehend, hält Waage und Füllhorn, MONETA AVG. 18mm; 3,24g; 6h. RIC 76b; Kampm.35.86 ss+ 50,-
- 543 AR Denar (155-156), Rom. Belorb. Büste r., ANTONINVS AVG PIVS PP IMP II. Rs.Pax l. stehend, hält Zweig und Füllhorn, TR POT XIX COS IIII. 18,5mm; 3,56g; 6h. RIC 252; Kampm.35.113.5 ss-vz 50,-
- 544 AR Denar (152-153), Rom. Belorb. Büste r., ANTONINVS AVG PIVS PP TRP XVI. Rs.Annona l. stehend, hält Kornähren l., l. Hand über Modius auf Schiff, COS IIII. 18,7mm; 3,14g; 12h. RIC 221; Kampm.35.72.2 ss+ 45,-
- 545 AR Denar (145-159), Rom. Belorb. Büste r., ANTONINVS AVG PIVS PP TRP XXII. Rs.Kaiser l. opfernd mit Patera über Dreifuß, VOTA SVSCEPTA DEC III, COS IIII. 19mm; 3,14g; 6h. RIC 294Ba; Kampm.35.125 ss 45,-



- 546 AR Denar (145-161), Rom. Büste r., ANTONINVS AVG PIVS PP TRP XXII. Rs.Kaiser l. opfernd mit Patera über Dreifuß, VOTA SVSCEPTA DEC III, COS IIII. 18mm; 2,83g; 5h. RIC 294Ba; Kampm.35.125 f.ss 45,-
- 547 AR Denar (151-152), Rom. Belorb. Kopf r., IMP CAES T AEL HADR ANTONINVS AVG PIVS PP. Rs.Pax l. stehend, hält Zweig und Zepter, TR POT XV COS IIII, PAX. 18mm; 2,85g; 6h. RIC 216Aa; Kampm.35.112.1 ss+ 45,-
- 548 AR Denar (150-151), Rom. Belorb. Kopf r., IMP CAES T AEL HADR ANTONINVS AVG PIVS PP. Rs.Pax l. stehend, hält Zweig und Zepter, TR POT XIII COS IIII, PAX. 19mm; 3,56g; 5h. RIC 200c; Kampm.35.110.1 ss+/ss 45,-



- 549\* AE Sesterz COS III =140-144, Rom. Belorb. Büste r. Rs.Annona vor Modius r. stehend, hält Kornähren und Füllhorn, r. Prora. 32mm; 21,36g; 12h. RIC 597a Prachtex., herrliche Patina, vz 2.100,-



- 550 AE Sesterz COS II =138-139, Rom. Kopf r.,IMP T AEL CAES HADRI ANTONINVS AVG PIVS. Rs.Pietas opfert l. über Altar, hält Weihrauchdose in der Linken, TRIB POT [COS DES II], i.F. PIE-TAS/S-C. 32mm; 23,96g; 6h. Kampm.35.10.2; RIC 523 Var. ss 500,-
- 551 AE Sesterz (153-154), Rom. Belorb. Büste r. Rs.Steh. Libertas mit Pileus, die l. Hand ausgestreckt. 25,36g. RIC 916a; C.535 grüne Patina, ss+ 70,-
- 552 AE Dupondius COS IIII =158/159, Rom. Kopf mit Strahlenkrone r. Rs.Kaiser l. stehend mit Patera, opfert über Altar. 13,09g. Ex MPO 11.2018 Nr.2958, RIC 1018; C.233 selten, ss-vz 70,-





- 553 AE As TRP XIII =150-151, Rom. Belorb. Büste r., IMP CAES T AEL HADR ANTONINVS AVG PIVS PP. Rs. Annona l. sitzend, TR POT XIII COS III SC, ANNONA. 26mm; 12,66g; 6h. RIC 880; Kampm.35.274 l.bearb., f.vz 220,-
- 554 AE As COS III =140-144, Rom. Belorb. Büste r. Rs. Wölfin säugt Zwillinge. 12,73g. RIC 734; Kampm.35.171 vz 150,-
- 555 AE As COS III =148-149, Rom. Belorb. Büste r. Rs. Felicitas r. stehend, mit Caduceus und Früchten. 9,03g. RIC 860a; Kampm.35.159 Rdf., ss-vz 60,-



- 556 AE Drachme Jahr 9 =145/6, Ägypten, Stadt Alexandria. Belorb. Büste r. Rs. Nilus lagert l., daneben Krokodil, hält Füllhorn und Schilf, L.ENATOY. 34mm; 21,58g. 12h. RPC 927; Köln 1522; K.G. 35.317 ss+/f.ss 80,-
- 557 AE Drachme Jahr 16 =152, Ägypten, Stadt Alexandria. Belorb. Büste l. Rs. Verzierter Tempel, ILE. 29,05g. RPC 13752; Datt.2994f; BMC 1202 s/ss 70,-



- 558 AE 32 (161), Thrakien, Stadt Philippopolis. Belorb. Kopf r., AV K AIL ADRIA ANTONEINOC. Rs. Flussgott über Wellen lagernd n.l. mit Kornähren und Mohnkapseln in der erhobenen Rechten. 17,85g; 2h. BMC 3.161.5 Var; SNG Cop.768 Var. selten, schöne Patina, ss+ 300,-
- 559 Antoninus Pius, 138-161, posthum unter Marcus Aurelius, 161-180, AR Denar, Rom. Büste r., DIVVS ANTONINVS. Rs. Kaiser l. sitzend, hält Zweig und Zepter, DIVO PIO. 18,8mm; 3,13g; 5h. RIC 442; Kampm.35.315 ss-vz 150,-
- 560 AE Sesterz, Rom. DIVVS ANTONINVS. Bloße Büste r. Rs. CONSE CRATIO/SC. Scheiterhaufen gekrönt von Quadriga, SC 2 Mal geprägt (Doppelschlag). 33mm; 25,90g; 7h. RIC 1266 f; C.167 Var. selten, f.ss 80,-



- 561 Antoninus Pius, 138-161, posthum unter Trajan Decius, 249-251, AR Antoninian (250-51), Rom. Kopf mit Strahlenkrone r. Rs. Adler. 3,37g. RIC 89 ss+ 100,-
- 562 AR Denar, Rom. Drap. Büste r., DIVA FAVSTINA. Rs. Pfau r. schreitend, sich umwendend, CONSECRATIO. 3,96g. Ex Salton, erworben 24.06.23, RIC 384a; Kampm.36.32.3 ss+ 60,-
- 563 Faustina I., Gemahlin des Antoninus Pius, +141, AR Denar, Rom. Drap. Büste r. Rs. Ceres verschleiert, mit Fackel und Kornähren l. 19mm; 3,27g; 6h. RIC 360a ss-vz 100,-
- 564 AR Denar, Rom. Drap. Büste r. Rs. Ceres mit langer Fackel l. stehend. 18mm; 3,33g; 6h. RIC 362 vz 100,-



565

566

567

- 565 AR Denar (145/161), Rom. Drap. Büste r. Rs. Concordia l. thronend mit Blume, Hand auf Füllhorn stützend. 18mm; 3,58g; 12h. RIC 502Aa ss-vz 70,-
- 566 AR Denar, Rom. Drap. Büste r. Rs. Pfau. 3,22g. Seaby 175; RIC 384 f.vz 70,-
- 567 AR Denar, Rom. Drap. Büste r. Rs. Ceres verschleiert mit Fackel und Zepter. 3,35g. RIC 361; Seaby 101a vz 50,-



568

569

570

- 568 AR Denar (nach 141), Rom. Drap. Büste r. Rs. Providentia n.l. steh. mit Globus und schwebendem Schleier. 3,03g. RIC 351; Kampm.36.26.4 ss 50,-
- 569 **Marcus Aurelius als Caesar, 139-161**, AR Denar (145-146), Rom. Kopf r., AVRELIVS CAESAR AVG PII F. Rs. Honos l. stehend, hält Zweig und Füllhorn, COS II. 3,27g. Ex Künker 2023, Ex Salton, RIC 429a; Kampm.37.19.1 Patina, ss+ 80,-
- 570 AE Sesterz PIIFCOS =140-144, Rom. Barhäuptige Büste r. Rs. Iuventas mit Patera, l. Altar. 30mm; 18,40g; 11h. RIC 1232a braune Patina, ss-vz 200,-



571

572

- 571 AE As COS II =158, Rom. Barhäuptiger Kopf r. Rs. Spes l. schreitend, in der Rechten eine Blumenknospe haltend, in der Linken die Rockfalte zusammenziehend (RIC 1347). Erh. ss/s; 26mm; 6,26g; 6h. DAZU: AE As, Rom (140-44). Rs. Priestergerät (RIC 1234A). Erh. ss; 27,5mm; 11,21g; 5h 2 Stk. 75,-
- 572 AE Drachme Jahr 14 =150/1, Ägypten, Stadt Alexandria. Kopf r. Rs. Triptolemos mit Elefantenhaube, fährt Agathodaimon/Schlangen-Biga r. 32mm; 19,72g; 12h. RPC 1298; Ditt. 3210; Milne 2104 grüne Patina, f.ss 100,-



573

574

575

- 573 **Marcus Aurelius, 161-180**, AR Denar (169), Rom. Kopf des Lucius Verus r., DIVVS VERVS. Rs. Scheiterhaufen, gekrönt mit Quadriga, CONSECRATIO. 19mm; 2,95g; 11h. RIC 596b; Kampm.39.79 ss-vz 160,-
- 574 AR Denar TRP XXV =170, Rom. Belorb. Büste r. Rs. Roma l. sitzend auf Panzer, hält kleine Victoria. 18,5mm; 3,06g. RIC 233; Kampm. 37.110 schöne Patina, ss+ 60,-
- 575 AR Denar TRP XIX =164, Rom. Belorb. Kopf r. Rs. Mars mit Speer lehnt an Schild (RIC 124). Erh. ss, 3,30g; Mark Aurel als Caesar, AR Denar, Rom (148-49). Rs. Providentia l. stehend, mit Zepter, Globus zu Füßen (RIC 446). Erh. s-ss, 2,82g. RIC 262; Seaby 291 2 Stk. 50,-



576

576 AE Sesterz TRP XVII =162-3, Rom. Belorb. Büste r. Rs.Salus mit Zepter füttert Schlange aus Patera über Altar. 28,23g. RIC 844 bearb., ss-vz 150,-



577

577 AE Sesterz 172, Rom. Belorb. Kopf r., M ANTONINUS AVG TR P XXVI. Rs.Roma l. sitzend, hält kleine Victoria und Speer, dahinter Schild, IMP VI COS III, SC (RIC 1033). Erh. ss; 30,5mm; 21,05g; 12h. DAZU: AE Sesterz, Roma (168-69). Rs.Salus l.,füttert Schlange am Altar, hält in der Linken Zepter (RIC 964). Erh.f.ss; 33,4mm; 22,05g; 11h. RIC 1033; Kampm.37.216 2 Stk. 100,-



578



579



580

578 AE Sesterz 172/173, Rom. Belorb. u. drap. Büste r., M ANTONINUS AVG TR P XXVII. Rs.Jupiter l. thronend, hält Zepter und Victoria mit Kranz, IMP VI COS III, SC. 30mm; 26,97g; 6h. RIC 1063; Kampm.37.216 schöne Patina, ss 80,-

579 AE Sesterz (173), Rom. Belorb. Büste r., M ANTONINUS AVG TR P XXVII. Rs.Schrift im Kranz. 24,35g. RIC 1090; Kampm.37.216 schöne Patina, selten, f.ss 60,-

580 AE Dupondius TRP XXVIII =173/4, Rom. Kopf mit Strahlenkrone r. Rs.Jupiter l. thronend mit Victoria und Zepter. 11,37g. RIC 1100 ss+ 60,-



581



582



583

581 AE As TRP XXIX =174/5, Rom. Belorb. Kopf r. Rs.Tiber l. lagernd. 10,40g. RIC 1142 selten, ss+ 70,-

582 AE As TRP XXXI =176-177, Rom. Belorb. Kopf r., M ANTONINVS AVG GERM SARM TRPXXXI. Rs.Galeere r. mit Neptun auf der Prora, hält Delfin und Dreizack, IMP VIII COS III FELICITATI AVG PP SC. 11,06g. RIC 1195; C.133 braune Patina, ss 70,-

583 AE Drachme Jahr 3 =162/3, Ägypten, Stadt Alexandria. Belorb. Kopf r. Rs.Moneta l. mit Waage und Zepter. 33mm; 24,28g. 12h. RPC 2448; Köln 2012; Datt.9262; Milne 2459 sehr selten, f.ss 150,-



584

585

586

584 AE Drachme Jahr 8 =167/8, Ägypten, Stadt Alexandria. Belorb. Kopf l. Rs.Nilus mit Füllhorn und Schilf lagert l., daneben Krokodil. 32mm; 20,93g. Datt.3499?; RPC 3069 Var.; K.G. 37.326 f.ss 100,-

585\* **Marcus Aurelius und Lucius Verus, 161-169**, AE 23 Jahr 182= 163. Kilikien, Stadt Anazarbus. Beide Kaiser reichen sich die Hände. Rs.10-säuliger Tempel. 23mm; 11,95g; 12h. RPC 3647; Seaby 1707; BMC 21.33.13 selten, schöne Patina, ss 90,-

586 AE 23, Phönikien, Stadt Arados. Beider Büsten einander zugewandt. Rs.Tyche auf Ruder sitzend l., AKY-E/APADIUN. 7,21g; 12h. RPC 6747; Rouvier412; BMC 26.49.380ff; SNG Cop.82 ss 50,-



587

588



589

587 **Faustina II., Gemahlin des Marcus Aurelius, +175**, AR Denar (145-161), Rom. Drap. Büste r. Rs.Concordia l.thronend mit Blume in der Rechten und Füllhorn zur Seite. 19,3mm; 3,36g; 6h. RIC 502a; Kampm. 38.8 selten in der Erhaltung, vz-prägefrisch 250,-

588 AR Denar (posthum), Rom. Verschleierte Büste r. Rs.Ceres mit Fackel und Kornähren l. sitzend. 2,99g. RIC 669; Kampm. 38.37 ss 50,-

589 AE Sesterz, Rom. Drap. Büste r. Rs.Fecunditas hält Zepter und Kind. 23,55g. RIC 1638; C.100 Patina, f.ss 80,-



590

591

590 AE Sesterz (176-180), Rom. Drap. Büste r. Rs.Altar. 32mm; 31,08g; 12h. RIC 1706; Kampm.38.91.4 ss/s 50,-

591 AE As, Rom. Drap. Büste r. Rs.Halbmond mit sieben Sternen, SC. 10,74g. RIC 1714 ss-vz 80,-



592

593

594

592 **Lucius Verus, 161-169**, AR Denar TRP VIII IMP IIII =167-168, Rom. Belorb. Büste n.r., L VERVS AVG ARM PARTH MAX. Rs.Aequitas n.l. stehend, TRP VIII IMP IIII COS III. 19mm; 2,89g; 12h. RIC 578; Kampm.39.31.1 vz-prägefrisch 240,-

593 AR Denar TRP =161, Rom. Kopf r. Rs.Providentia mit Globus und Füllhorn l. 3,25g. RIC 463; Seaby 144 ss+/ss 100,-

594 AR Denar TRP II=162, Rom. Büste r. Rs.Providentia mit Globus und Füllhorn. 17mm; 3,33g; 6h. RIC 482; Kampm.39.23 ss 60,-



- 595 AR Denar (167-168), Rom. Belorb. Büste n.r., L VERVS AVG ARM PARTH MAX. Rs. Victoria l. schreitend, hält Kranz und Palmzweig, TRP VIII IMP III COS III. 18mm; 3,24g; 6h. RIC 580; Kampm.39.31.2 ss 45,-
- 596 AR Denar TRP II =161, Rom. Büste r. Rs.Providentia mit Globus und Füllhorn n.l. stehend. 3,35g. RIC 482; Kampm.39.22 ss 45,-
- 597 AE Sesterz TRP II =161-162, Rom. Belorb. Panzerbüste r., IMP CAES L AVREL VERVS AVG Rs.Verus und Aurelius im Handschlag, CONCORD AVGVSTOR TRP II COS II, S-C. 33mm; 23,92g; 12h. RIC 1311; Kampm.39.37 Prachtex., dunkelbraune Patina, f.vz 400,-



- 598 AE Sesterz, TRP III =163/64, Rom. Belorb., drap. und gep. Büste n.r., L AVREL VERVS AVG ARMENIACVS. Rs.Mars mit Speer r. stehend, Schild, TRP III IMP II COS II. 24,23g. RIC 1385; C.232 ss+ 200,-
- 599 AE As TRP VIII =166/7, Rom. Belorb. Kopf r. Rs.Drei Trophäen. 11,85g. Ex Dr. Kimpel 09.11.1961 Nr.218, RIC 1474 selten, braune Patina, ss/ss+ 300,-
- 600 **Lucilla, Gemahlin des Lucius Verus, +182**, AR Denar (164-180), Rom. Drap. Büste. Rs.VOTA PVBLI CA, Kranz ist leer. 3,39g. RIC 792; Kampm.40.15 var. selten, ss 200,-



- 601 AR Denar (164-85), Rom. Drap. Büste, LVCILLAE AVG ANTONINI AVG F. Rs.Concordia l. sitzend, hält Patera, Ellbogen auf kl. Spesstatue ruhend, CONCORDIA. 19mm; 3,01g; 6h. RIC 758; Kampm.40.2.1 ss 55,-
- 602 AR Denar (164-80), Rom. Drap. Büste. Rs.Venus steht l. 18mm; 2,85g; 12h. RIC 784; Seaby 70 ss 50,-
- 603 AR Denar (164-80), Rom. Drap. Büste. Rs.Concordia sitzt mit Patera. 20mm; 3,17g; 6h. RIC 758; Seaby 6a; Kampm.40.2.1 ss 50,-
- 604 AE Sesterz, Rom. Drap. Büste r. Rs.Pietas mit Weihrauchkästchen vor Altar. 22,70g. RIC 1756 Patina, ss-vz 250,-



- 605 AE As, Rom. Drap. Büste r. Rs.Venus l. stehend, hält Apfel und Zepter. 10,67g. Ex Andre, Ex Slg. Horn, Sommer 2018, RIC 1766 ss+ 80,-
- 606 AE Sesterz 164-169, Rom. Drap. Büste r. Rs.Venus l.thronend mit Apfel und Zepter, l. Cupido. 30mm; 19,75g; 6h. RIC 1778 f.ss/s 50,-
- 607 **Commodus als Caesar, 175-177**, AR Denar (177), Rom. Belorb. u. drap. Büste r., IMP CAES L AVREL COMMODVS GERM SARM. Rs.Victoria l. schreitend, hält Kranz, TR POT II COS. 18mm; 3,29g; 5h. RIC 628; Kampm.41.17 ss 50,-



608

608 AE Sesterz (172-173), Rom. Drap. Büste r., L AVREL COMMODO CAES AVG FIL GERM. Rs.Kaiser auf Podium l. sitzend, hinter ihm Offizier, vor ihm Liberalitas mit Abakus und Füllhorn, vor dem Podium Bürger, LIBERALITAS AVG, SC. 34mm; 24,83g; 11h. RIC 1516; Kampm.41.38 kl.Kr., ss+/ss 2.200,-



609

610

611

612

609\* **Commodus, 177-192**, AR Denar (191-192), Rom. Kopf r. im Löwenfell. Rs.Keule und Schrift. 18mm; 3,61g; 12h. RIC 251; Kampm.41.87 ss-vz 330,-

610 AR Denar (191-192), Rom. Kopf r. im Löwenfell. Rs.Keule und Schrift. 17mm; 3,77g; 12h. RIC 251; Kampm.41.89 ss+ 150,-

611 AR Denar TRP VII =181, Rom. Belorb. Büste r. Rs.Liberalitas mit Abakus und Füllhorn. 3,00g. RIC 22; Kampm. 41.96 Erhabenes Portrait, vz/ss 100,-

612 AR Denar TRP VIII IMP VI =183/184, Rom. Belorb. Büste r. Rs.Genius mit Kornähren opfert mit Patera über Altar. 17mm; 3,24g; 12h. RIC 76; Seaby 435 ss-vz 60,-



613

614

615

616

613 AR Denar (181), Rom. Belorb. Büste r., M ANTONINVS COMMODVS AVG. Rs.Annona l. mit Ähren über Modius, hält Füllhorn, TRP VI IMP III COS III PP. 19mm; 3,30g; 6h. RIC 14b; Kampm.41.129.2 ss 50,-

614 AR Denar (191-192), Rom. Belorb. Büste r., L AEL AVREL COMM AVG P FEL. Rs.Hercules mit Blitzbündel im Handschlag mit Africa, zu Füßen Löwe, PROVIDENTIAE AVG. 18,5mm; 2,86g; 6h. RIC 259a; Kampm.41.124 ss 50,-

615 AR Denar (191-2), Rom. Belorb. Büste r., L AEL AVREL COMM AVG P FEL. Rs.Herkules n.l., Tropaeum bekränzend, hält Keule u. Löwenfell, HERCVLI ROMANO AVG. 17,5mm; 2,99g; 12h. RIC 254A; Kampm.41.89 ss 50,-

616 AE Dupondius TRP III =179, Rom. Kopf mit Strahlenkrone r. Rs.Victoria l. schreitend, hält Palme und Kranz. 9,32g. RIC 1614 schöne Patina, ss 60,-



617

618

617 AE As TRP XVII= 192, Rom. Kopf mit Strahlenkrone r., L AEL AVREL AVG P FEL. Rs.Fortuna l. stehend mit Caduceus und Füllhorn, Fuß auf Prora, Stern i.F.r. PM TRP XVII IMP VIII COS VII PP, SC. 11,77g. RIC 623 ss 70,-

618 AR Didrachme 181-183, Kappadokien, Stadt Caesarea. Belorb. Kopf r. Rs.Berg Argaios. 4,50g. BMC 20.71.206; RPC 7112 (tem.) ss-vz 80,-



- 619 AE 35, Pontus, Stadt Amaseia. Belorb., drap. und gep. Brustb. r. Rs.Scheiterhaufen, darauf Adler, darüber Helios in galoppierender Quadriga, links Baum.35mm; 21,05g; 12h. RPC 10181 braune Patina, ss 60,-
- 620 AE 29 Jahr 13 =192/93, Kappadokien, Stadt Caesarea. Belorb. Kopf r. Rs.Berg Argaeus auf Altar. 17,59g; 11h. RPC 6882; Syden. 377; Sear 2040; BMC 20.72.212 var. selten, ss-vz 100,-
- 621 AE 18, Thrakien, Stadt Philippopolis. Belorb. Kopf r. Rs.Dreifuß mit Schlange. 3,64g; 6h. RPC 7610; Mouchmov, Phil.; 243 sehr selten, ss 45,-



- 622 AE 15 (179-92), Mesopotamien, Stadt Edessa. Belorb. Brb. r. Rs.Diad. Brb. des Abgar VIII. mit Tiara r. 2,06g; 6h. Alte Sammlerkärtchen dabei, RPC 6491; BMC 28.93.10-12; SNG Cop 193ff dunkelgrüne Patina, ss-vz 110,-
- 623 AE 16, Karien, Insel Rhodos. Brb. m. Strahlenkrone r. Rs.Helios m. Strahlenkrone r. 4,32g. RPC 927; BMC 18.270.422; SNG Cop 912 schöne Patina, ss 60,-
- 624 **Didius Julianus, 193**, AE Sesterz, Rom. Belorb. Kopf r. Rs.Fortuna n.l. stehend. 19,89g. RIC 15; Kampm.44.6 s-ss 450,-
- 625 **Clodius Albinus, 195-197**, AR Denar COS II =195, Lugdunum. Belorb. Büste r. Rs.Minerva l. mit Zweig und Schild. 3,22g. RIC 7; Seaby 48 ss+ 130,-



- 626 **Septimius Severus, 193-211**, AR Denar (202-210), Rom. Belorb. Büste r. Rs.Dea Caelestis mit Blitz und Zepter reitet auf Löwe, INDVLGENTIA AVGG IN CARTH. 3,70g. RIC 266; Kampm.49.75 ss-vz 50,-
- 627 AE Denar IMP XI =197-200. L SEPT AVG IMP XI PART MAX, belorb. Kopf r. Rs.Moneta l. thronend mit Waage und Füllhorn. 18,8mm; 3,75g; 6h. RIC 135Ab vz-prägefrisch 200,-
- 628 AE Denar (193-194), Limes-Prägung germanischer Grenzlegionen. Belorb. Büste r. Rs.Legionsadler zwischen zwei Standarten, [LEG VII] CL/TR P COS. 17mm; 2,91g; 4h. RIC 10; Seaby 266 ss 45,-



- 629 AE Denar IMP VIII =196-197, Rom. Belorb. Kopf r. Rs.Kaiser auf Pferd r., hält Speer (RIC 91). Erh. f.ss, 2,86g. DAZU: JULIA DOMNA (193-217), AR Denar, Rom (211-217). Rs.Vesta l. thronend (RIC 391). Erh. s, 2,22g. RIC 91; 391 2 Stk. 40,-
- 630 AE As TRP XIX =211, Rom. Belorb. Kopf r. Rs.Roma r. sitzend, davor Gefangener. 10,05g. RIC 804 ss 60,-
- 631 AE 21, Moesia Inferior, Stadt Markianopolis, Julius Faustianus (Konsularlegat). Belorb. Brb. r. Rs.Adler mit offenen Schwingen. 27mm; 12,83g; 6h. SNG Cop.210 var.; Varbanov 786 schöne dunkle Patina, ss 50,-



632



633



634

- 632 **Julia Domna, Gemahlin des Septimius Severus, +218**, AR Denar 196-211, Rom. Drap. Büste r. Rs.Fortuna mit Füllhorn stützt Arm auf Ruder. 19,7mm; 2,53g; 6h. RIC 552 vz 100,-
- 633 AR Denar, Rom (196-211). Drap. Büste r. Rs.Hilaritas mit Palmwedel und Füllhorn steht l. (RIC 556). Erh.ss, 1,85g; AR Denar, Rom (193-96). Rs.Hilaritas l. thronend (RIC 538). Erh. ss/f.ss, 2,36g. RIC 556; 538 2 Stk. 70,-
- 634 AR Denar (196-211), Rom. Drap. Büste r., IVLIA AVGVSTA. Rs.Pietas l. stehend, beide Hände erhoben, l. Altar, PIETAS PVBLICA. 3,52g. RIC 574; Kampm.50.34 ss 50,-



635



636



637



638

- 635 **Caracalla als Caesar, 196-198**, AE 16, Moesia Inferior, Stadt Nikopolis ad Istrum. Barhäupt. Kopf r. Rs.Korb mit Früchten, l.u.r. Trauben heraushängend. 3,34g; 12h. AMNG I 1511 ss 50,-
- 636 **Caracalla, 198-217**, AR Denar TRP VIII =206, Rom. Belorb. Kopf r. Rs.Mars n.l. stehend. 2,84g. RIC 83a; Kampm.51.102.1 ss+ 45,-
- 637 AE As TRP XIII =210, Rom. Belorb. Kopf r. Rs.Virtus l. stehend, Fuß auf Helm, hält Zepter und Parazonium, davor Trophäe und Gefangener. 11,35g. Ex Andre C. Bad Zwischenahn, Dez. 2020, RIC 458 ss 100,-
- 638 AR Tetrdrachme (213-217), Phoenicia, Stadt Tyros. Belorb. Büste n.r. Rs.Adler mit Kranz von vorne, Kopf n.l., unten Murexmuschel. 25,5mm; 11,85g. Prieur 1545 vz+ 300,-



639



640



641

- 639 AR Tetrdrachme, Seleucis und Pieria, Stadt Antiochia. Belorb. Kopf. Rs.Adler mit Kranz r., Stern zw. Beinen. 17mm; 12,81g; 12h. Prieur 233 Var. selten, ss+ 200,-
- 640 AR Tetrdrachme, Kyrrhestika, Stadt Kyrrhus. Belorb. und drap. Büster. r. Rs.Adler, Kopf r. mit Kranz, steht auf Thyrsus. 26mm; 14,20g; 12h. Prieur 912 selten, ss 150,-
- 641 AR Tetrdrachme (213-217), Phoenicia, Stadt Tyros. Belorb. Büste n.r. Rs.Adler mit Kranz von vorn, Kopf l., unten Murexmuschel. 14,95g. Prieur 1535 f.vz 120,-



642



643



644

- 642 AR Tetrdrachme, Seleucis und Pieria, Stadt Laodiceia ad Mare. Belorb. Kopf r. Rs.Adler mit Kranz links, zwischen Beinen Stern. 11,95g. Prieur 1179 vz 120,-
- 643 AR Tetrdrachme (213-217), Judaea, Stadt Caesarea Maritima. Belorb. Kopf r. Rs.Adler mit Kranz r., Kopf l., auf Fackel, um die sich eine Schlange windet. 26mm; 15,84g; 12h. Prieur 1663 A selten, ss 120,-
- 644 AR Tetrdrachme (ca.215-217), Mesopotamia, Stadt Rhesaena. Belorb. Kopf r. Rs.Rs.Adler mit Kranz r., Rechteck zw. Krallen. 25mm; 13,90g; 12h. Prieur 872 selten, ss 100,-





- 645 AR Tetrdrachme (213-217), Phoenicia, Stadt Tyros. Belorb. u. drap. Büste r. Rs.Adler mit Kranz von vorn, Kopf n.l., Murexmuschel zw. Krallen. 27mm; 14,50g; 11h. Prieur 1536 ss 100,-
- 646 AR Tetrdrachme (213-217), Phoenicia, Stadt Tyros. Belorb. Kopf r. Rs.Adler mit Kranz von vorn, Kopf n.l., Murexmuschel zw. Krallen. 25mm; 10,98g; 6h. Sear 2679; Prieur 1547 ss-vz/vz 100,-
- 647 AR Tetrdrachme (215-217), Phoenicia, Stadt Arados. Belorb. Büste r. Rs.Adler mit Kranz von vorn, Kopf l., unten Bullenkopf. 14,61g. Prieur 1238 ss+/ss 100,-



- 648 AR Tetrdrachme, Seleucis und Pieria, Stadt Emisa. Belorb. Kopf r. Rs.Adler mit Kranz frontal, l.blickend, zwischen Füßen Büste des Helios mit Strahlenkrone. 25mm; 13,40g; 11h. Prieur 983 ss 60,-
- 649 AR Tetrdrachme (213-217), Phoenicia, Stadt Berytus. Belorb. Büste n.r. Rs.Adler mit Kranz von vorn, Kopf n.l., Prora zw. Krallen. 27mm; 13,20g; 12h. Prieur 1239 ss 60,-
- 650 AR Tetrdrachme (215-217), Coele Syria, Stadt Damaskus. Belorb. Kopf r. Rs.Adler mit Kranz von vorn, Kopf l., zwischen den Beinen Widderkopf. 26mm; 15,01g; 6h. Prieur 1204 ss+/ss 60,-



- 651 AR Tetrdrachme ca. 215-217, Seleucis und Pieria, Stadt Laodikeia ad Mare. Belorb. Kopf r. Rs.Adler mit Kranz links, Stern zw. Füßen. 26mm; 13g; 12h. Prieur 1179 ss+ 60,-
- 652 AE 25 (210-211), Moesia Inferior, Stadt Marcianopolis, Flavius Ulpianus, Legatus Augusti pro praetore. Belorb. Büste r. Rs.Adler mit geschlossenen Schwingen, Kopf r. 25mm; 10,09g; 1h. AMNG 621; Varbanov 945; H&J 6.18.1.18 schöne Patina, ss 60,-
- 653 **Plautilla, Gemahlin des Caracalla, +212**, AE Denar (202-205), Rom. Drap. Büste r. Rs.Concordia l. stehend mit Zepter und Patera. 18,5mm; 2,65g; 12h. zu RIC 363b ss 40,-



- 654 **Geta als Caesar, 198-209**, AR Denar (203-208), Rom. Drap. Büste r. Rs.Minerva mit Schild und Speer l. 19,5mm; 3,76g; 6h. Ex Salton Collection!, RIC 34b schöne Patina, vz-prägefrisch 120,-
- 655 AR Denar (200-202), Rom. Drap. u. geh. Büste n.r., P SEPT GETA CAES PONT. Rs.Geta n.l. stehend, i.F. rechts Tropaeum, PRINC IVVENTVTIS (RIC 18). Erh. ss+/f.ss, 3,32g; DAZU: Gordian III., Rom (241). Rs.Diana r. stehend, hält Fackel. (RIC 127). Erh. ss, 2,90g. RIC 18;127; Kampm.53.28 2 Stk. 60,-
- 656 AR Denar (200-202). Drap. Büste r. Rs.Securitas l. sitzend, SECURIT IMPERII. 3,32g. RIC 20a vz 60,-



- 657 AR Denar (198-200), Rom. Drap. Büste r., P SEPT GETA CAES PONT. Rs.Nobilitas l. stehend, hält Zepter u. Palladium, NOBILITAS. 19mm; 3,41g; 12h. RIC 13a; Kampm.53.1 schöne Patina, ss+ 50,-



- 658 AE AS (203-208), . Drap. Büste r. Rs.Severus zw. Geta und Caracalla, FELICITAS SAECVLI, S-C. 22mm; 3,20g; 12h. RIC 126; C. 41; Kampm.- schöne Patina, sehr selten, s-ss 60,-
- 659 **Geta, 209-212**, AR Tetrachme 2. Jahr =210/211, Seleucus u. Pieria, Stadt Antiochia. Belorb. Büste r. Rs.Adler von vorn, Kopf r. mit Kranz im Schnabel. 14,35g. Prieur 210 ss-vz 300,-
- 660 AR Denar (200-202), Rom. Drap. Büste r. Rs.Geta n.l. steh. neben Tropaeum. 3,20g. RIC 18; Kampm.53.28 ss 50,-
- 661 AR Denar (200-202), Rom. Belorb. Büste r. Rs.Sitz. Securitas l. mit Globus. 3,33g. Seaby 183; RIC 20 ss 45,-



- 662 **Macrinus, 217-218**, AR Denar (217-218), Rom. Belorb. und gepanz. Büste r. Rs.Victoria r. schreitend, hält Palme und Kranz, VICTORIA PARTHICA. 3,07g. RIC 97 vz 250,-
- 663 AR Denar, Rom. Belorb. Panzerbüste r. Rs.Felicitas mit Caduceus und Zepter l. 19mm; 3,33g; 12h. RIC 62b schöne Patina, vz 240,-
- 664 AR Denar, Rom. Belorb. Büste r. Rs.Fides mit zwei Standarten. 3,33g. RIC 66 etw.Fundbelag, vz 130,-



- 665 AR Tetrachme, Mesopotamien, Stadt Edessa. Belorb. Büste r. Rs.Adler mit Kopf r. hält Kranz, kleiner Schrein zw. Beinen. 24mm; 12,45g. Prieur 856(Av.); Prieur 858(Rv.) selten, ss-vz 300,-
- 666 AR Tetrachme, Seleukis u. Pierien, Stadt Laodicea ad Mare. Belorb. Kopf r. Rs.Adler mit Kranz im Schnabel, Kopf n.l., Stern zw. Krallen. 25mm; 17,90g; 6h. Prieur 1181 selten, Übergewicht, f.vz 250,-
- 667 AR Tetrachme, Cyrrhestica, Stadt Beroea. Belorb. Büste r. Rs.Adler mit Kopf l. hält Kranz, unten Vogel zw. B-E, i.F. Palme. Rückseite der Ausgabe von Caracalla. 12,96g. Sear 2945; Prieur 889; BMC 20.132.19 l.dez., Rd., f.vz/ss+ 120,-



- 668 AR Tetrachme, Phönizien, Stadt Byblos. Belorb. Büste r. Rs.Adler m. geöffn. Flügeln, darunter Altar. 24,5mm; 11,03g; 12h. Sear 2962; Bell.80.268; Prieur 1325 ss 100,-
- 669 Bil.-Tetrachme, Seleukis u. Pierien, Stadt Emesa (Homs). Belorb. Büste r. Rs.Steh. Adler mit geöffneten Schwingen frontal, Kopf l., darunter Q, zw. Beinen Heliosbüste mit Strahlenkrone. 13,30g. Prieur 1005 selten, prägeschw., ss-vz 100,-
- 670 AE 18, Mesopotamien, Stadt Edessa. Belorb. und drap. Büste r. Rs.Tychekopf mit Stadtmauerkrone r. im Kranz, OMED-ECCA. 3,51g; 3h. BMC 28.98.48; SNG Milan 56 sehr selten, dunkle Patina, ss 45,-
- 671 **Diadumenian, 218**, AR Denar, Rom. Büste r. Rs.Herrscher mit Zepter und drei Standarten. 2,95g. RIC 102; Seaby 3 ss-vz/ss 250,-



- 672 AR Tetradrachme, Kyrrhestica, Stadt Hieropolis. Brb. mit Strahlenkrone r. Rs.Adler mit Kopf r., im Schnabel Kranz, Löwe r. zw. Krallen. 224mm; 12,50g; 10h. Prieur 947 f.vz 300,-
- 673 **Elagabal, 218-222**, AR Denar (222), Rom. Belorb. Büste r. ohne Horn. Rs.Kaiser mit Keule opfert mit Patera über Altar, i.F. Stern. 3,15g. RIC 52; C. 213 selten, schöne Tönung, vz 90,-
- 674 AR Denar (218-222), Rom. Belorb. Büste r. Rs.Annona l. stehend, lehnt die linke Hand auf Ruder und hält 2 Ähren in der Rechten, Modius i.F.I. (RIC 59). Erh. schöne Patina, ss-vz, 2,60g; AR Denar, Rom (218-22). Rs.Kaiser opfert über Dreifuß, dahinter Stier, oben Stern (RIC 88b). Erh. ss, 3,45g 2 Stk. 85,-



- 675 AR Denar (222), Rom. Belorb. Büste r. Rs.Fides l. thronend zw. 2 Standarten. 19mm; 2,75g; 6h. RIC 71 f.vz 60,-
- 676 AR Denar (220-222), Rom. Belorb. Büste r. Rs.Pax l. mit Zweig und Zepter. 3,31g. RIC 125; Kampm.56.38 ss 50,-
- 677 AR Denar (221), Rom. Belorb. Büste r., IMP ANTONINVS PIVS AVG. Rs.Libertas l. stehend, hält Pileus und Zepter. 3,00g. RIC 107b vz/ss 60,-
- 678\* Bil.-Tetradrachme Jahr 2 =219, Coele Syria, unsichere Mz, Laodicea Stil. Belorb. Büste r. Rs.Adler, Kopf l., zwischen den Beinen \*. 13,96g. RPC 7949; McAlee 758; Prieur 267; BMC 20.202.418; Bellinger 42 schöne Patina, ss-vz 110,-



- 679 Bil.-Tetradrachme, Seleucis und Pieria, Stadt Antiochia. Belorb. Büste r. mit drapierter rechter Schulter. Rs.Adler mit Kranz, zw. Beinen \*. 25mm; 14,50g; 11h. Prieur 275 ss-vz 60,-
- 680 AE 27, Moesia Inferior, Stadt Odessus. Belorb. Büste r. Rs.Stadtgott von vorn, Kopf l., mit Füllhorn, opfert aus Patera über Altar. 11,75g; 1h. RPC 1720; vgl.SNG Cop.675; AMNG 2294-6 schöne Patina, ss+/ss 50,-
- 681 AE 27, Moesia Inferior, Stadt Nikopolis ad Istrum. Barhäupt. Kopf r. Rs.Nike mit Kranz und Palmzweig l.stehend. 11,01; 6h. AMNG I 1925 Var.(Rs.Umschr.) Fundbelag, ss-vz 45,-



- 682 AE 26, Moesia Inferior, Stadt Nikopolis ad Istrum. Belorb. Kopf r. Rs.Helios in Biga l. 26,5mm; 12,18g; 6h. Alte Sammlerkärtchen dabei, RIPC 1263; AMNG I 1907 schöne Patina, ss 60,-
- 683 AE 26, Moesia Inferior, Stadt Nikopolis ad Istrum. Büste mit Strahlenkrone r. Rs.Zeus mit Patera und Blitzbündel l.stehend. 8,24g; 5h. RPC 1143; SNG Cop.-; BMC- schöne Patina, ss+/ss 50,-
- 684 AE 28, Kappadokien, Stadt Caesarea Jahr 2=218/9. Büste mit Strahlenkrone r. Rs.Agalma des Berges Argaeus auf Beschriftetem Altar; bekrönt von drei Figuren (vgl. RPC 6669), GEGENSTEMPEL: Kopf des Helios auf der Vs. Erh. s; 28,5m m; 11h f.ss 50,-



685



686



687



688

- 685 **Julia Paula, Gemahlin des Elagabal, 219-220**, AR Denar, Rom. Drap. Büste r. Rs.Concordia sitzt l. mit Patera und Doppelfüllhorn. 20mm; 2,80g; 6h. Ex ATHENA, RIC 216; C.16 ss-vz 100,-
- 686 **Severus Alexander, 222-235**, AR Denar (233-235), Rom. Belorb. Büste r. Rs.Aequitas mit Waage und Füllhornl. stehend. 18mm; 2,90g; 12h. RIC 127; Seaby 9; C.9 schönes Portrait, vz-st 100,-
- 687 AR Denar TRP VIII =229, Rom. Belorb. Büste r. Rs.Mars l. mit Zweig, Speer und Schild. 3,10g. Seaby 365; RIC 92 vz 85,-
- 688 AE Denar, Rom. Belorb. Büste r. Rs.Mars r., PM TRP V COS II PP. 2,90g. RIC 53; Kampm.62.52. ss 60,-



689



690



691

- 689 AE Denar, Rom. Belorb. Büste r. Rs.Kaiser opfert mit Patera über Dreibein. 19,5mm; 2,43g; 12h. Möglicherweise AE-Abschlag von originalem Denar-Stempel. Alte Sammlerkärtchen dabei, zu RIC 55; zu Kampm.62.52. l.korr., ss/vz 45,-
- 690\* AE Sesterz (222-231), Rom. Belorb. Büste r. Rs.Pax mit Olivenzweig schreitet l. 30mm; 21,87g; 12h. RIC 592c schöne Patina, ss 110,-
- 691 AE Sesterz (222-231), Rom. Belorb. und drap. Büste r. Rs.Aequitas l. stehend, mit Füllhorn und Waage. 30mm; 22,51g; 10h. RIC 547; Kampm.62.82 schöne Patina, ss+ 100,-



692



693



694



- 692 AE Sesterz TRP VIII COS III =230, Rom. Belorb.Büste r. Rs.Sol steht r. mit erhobener Hand und Globus. 23,60g. RIC 503; C.393; Kampm.62.121 ss 100,-
- 693 AE Sesterz (222-231), Rom. Belorb. Büste r. Rs.Kaiser in Rüstung l. stehend, Fuß auf Helm, hält Speer und Globus. 28mm; 19,00g; 12h. RIC 627; Kampm.62.151 braune Patina, gutes ss 80,-
- 694 AE Dupondius (231-235), Rom. Büste mit Strahlenkrone r. Rs.Pax l. thronend, hält Olivenzweig und Zepter. 6,82g. RIC 418 ss 60,-



695



696



- 695 AE As (222-231), Rom. Belorb. Büste r. Rs.Liberalitas mit Abacus und Füllhorn l. stehend (RIC 277). Erh. grüne Patina, ss; 26,6mm; 12,51g; 12h. DAZU: AE Sesterz (230), Rom. Belorb. Büste r. Rs.Sol l. (RIC 500). Erh. s; 29,5mm; 16,51g; 1h. AE Sesterz. Rs.Liberalitas l. thronend (RIC 563a). Erh. s; 18,24g; 32mm; 2h. RIC 277 3 Stk. 75,-
- 696 AE 31, Syrien, Seleukis und Piera, Stadt Antiochia. Belorb. Kopf r. Rs.Tychekopf r., darüber Widder. 15,84g; 12h. RPC 8091; McAlee 845; BMC 20.210.489 grüne Patina, ss 100,-



697



698



- 697 AE 27, Kilikien, Stadt Aigeai. Belorb. Büste r. Rs.Galeere mit 6 Ruderern und Vexillum. 13,95g. RPC 7212ff selten, ss 150,-
- 698 **Orbiana, Gemahlin des Severus Alexander, +235**, AE Sesterz, Rom. Diad. Büste. Rs.Concordia mit Patera und Doppelfüllhorn. 31mm; 23,40g; 11h. RIC 655; Kampm.63.6.1 f.ss 150,-



699



700



701

- 699 **Julia Mamaea, Mutter des Severus Alexander, +235**, AR Denar, Rom (225-235). Drap. Büste r., IVLIA MAMAEA AVG. Rs.Juno l. stehend, hält Patera und Zepter, dav. Pfau, IVNO CONSERVATRIX (RIC 343). Erh. ss, 2,40g; AR Denar, Rom (225-35). Rs.Fecunditas l. stehend (RIC 331). Erh. f.ss, Sr., 2,15g. RIC 343; Kampm. 64.7 2 Stk. 50,-
- 700 AE As, Rom. Diad. Büste r. Rs.Felicitas mit Caduceus und Füllhorn l. stehend. 14,25g. Ex Künker 03.2021, RIC 674; Sear 2329 var. ss-vz 150,-
- 701 AE 18, Pisidien, Stadt Olbasa. Diad. Büste r. Rs.Steh. Herakles l. 18mm; 2,86g; 12h. Alte Sammlerkärtchen dabei, RPC 5961; Sear 3469; BMC 19.229.2 grüne Patina, s-vz 60,-



702



703



704

- 702 **Maximinus I. Thrax, 235-238**, AR Denar (235/236), Rom. Belorb. Büste r. Rs.Pax mit Zweig und Langzepter l. stehend. 19mm; 3,03g; 1h. RIC 12; Kampm.65.4 f.vz 60,-
- 703 AR Denar (235-236), Rom. Belorb. Büste r. Rs.Fides mit zwei Standarten. 2,59g. RIC 7A; Kampm.65.1 ss+ 50,-
- 704 AE Sesterz (235-236), Rom. Belorb. Büste r. Rs.Fides mit zwei Standarten. 33mm; 22,93g; 12h. RIC 43; C 10 braune Patina, ss+ 120,-



705



707



708

- 705 AE Sesterz (235-236), Rom. Belorb. Büste r. Rs.Salus l. thronend, füttert Schlange auf Altar. 23,46g. RIC 85 braune Patina, ss-vz/ss 100,-
- 706 AE Sesterz (235-236), Rom. Belorb. Büste r. Rs.Victoria mit Kranz und Palmzweig r. (RIC 67). Erh. l.korr., ss; 13,95g; 27mm; 6h. DAZU: 24 AE Antoniniane unterschiedlicher Erhaltung, z.T. unbestimmt, RIC 67 25 Stk. 50,-
- 707 AE As (236-238), Rom. Belorb., drap. und gepanz. Büste r. Rs.Pax l. stehend, hält Zweig und Zepter. 9,83g. RIC 83 ss+ 70,-
- 708 **Maximus als Caesar, 235-238**, AE As (235-236), Rom. Bloßer Kopf r. Rs.Priestergerät. 12,80g. RIC 7b; Kampm.67.4 selten, ss+ 120,-



- 709 AE Sesterz, (236-238), Rom. Drap. u. gep. Büste r. Rs.Priestergerät. 31mm; 20,2g; 12h. RIC 11; Kampm.67.4 ss 120,-
- 710 **Gordian III., 238-244**, AR Antoninian (238-239), Rom. Büste r. mit Strahlenkrone. Rs.Jupiter mit Zepter und Blitz, links klein neben ihm der Kaiser. Erh. ss, 4,44g; DAZU: Ant. (241-243), Rom. Rs.Jupiter l. sitzend. (RIC 88). Erh. ss+, 4,52g; Ant. (241-243), Rom. Rs.Jupiter stehend mit Zepter und Blitzbündel (RIC 84). Erh. ss, 3,34g. RIC 2; 88; 84; C. 105; Kampm. 72.15;37 3 Stk. 75,-
- 711 AR Antoninian (238-239), Rom. Büste r. mit Strahlenkrone. Rs.Felicitas l. stehend mit Caduceus und Füllhorn. 4,76g. RIC 142; C. 81 ss+ 65,-



- 712 AR Antoninian (241-243), Rom. Büste r. mit Strahlenkrone. Rs.Aequitas l. stehend, hält Füllhorn und Waage. Erh. ss+; 3,49g. DAZU: MAXIMIAN (286-305) AE 26. Belorb. Kopf r. Rs.Genius l., S-B i.F. Erh. ss; 9,51g. RIC 34; RIC 74b 2 STK. 60,-
- 713 AR Antoninian (240-244), Rom. Büste r. mit Strahlenkrone. Rs.Sol mit Globus hebt Hand. 4,02g. RIC 83; Seaby 41 Prachtex., vz/st 60,-



- 714 AR Antoninian (238-239), Rom. Drap. und gepanz. Büste mit Strahlenkrone r., IMP CAES M ANT GORDIANVS AVG. Rs.Providentia l. stehend, hält Globus und Zepter, PROVIDENTIA AVG. 21mm; 4,42g. RIC 4; Kampm.72.43 vz 50,-
- 715 AR Antoninian TRP III= 241-243, Rom. Büste mit Strahlenkrone r. Rs.Sitz. Apollo mit Zweig l. 4,40g. RIC 88; Seaby 250 vz 50,-
- 716 AR Denar (241-243), Rom. Belorb. u. drap. Büste r., IMP GORDIANVS PIVS FEL AVG. Rs.Sol frontal stehend, hält Globus, AETERNITATI AVG. 20,5mm; 2,71g; 6h. RIC 111; Kampm.72.6 ss-vz 65,-



- 717 AE Sesterz, Rom. Belorb. Büste r. Rs.Sol steht mit erhobener Hand und Globus, Kopf l. 20,16g. RIC 297b; C 43 ss 200,-
- 718 AE Sesterz, Rom. Belorb. Büste r., IMP GORDIANVS PIVS FEL AVG. Rs.Kaiser r. stehend mit Speer und Globus, PM TRP III COS II PP. 16,25g. RIC 254; Kampm.72.88.2 schöne Patina, vz/f.vz. 200,-
- 719 AE As (241-244), Rom. Belorb., drap. und gepanz. Büste r. Rs.Securitas l. sitzend mit Zepter. 9,42g. Ex Künker 03.2021, RIC 311b ss+ss 70,-



- 720 Bil.-Tetradrachme (242-4), Seleucis und Pieria, Stadt Antiochia. Belorb. Büste r. Rs.Adler mit Kranz, Kopf l., unten Halbmond über Widder r. 32mm; 12,49g. RPC 3520; Prieur 302 ss-vz 160,-
- 721 Bil.-Tetradrachme (238-240), Seleucis und Pieria, Stadt Antiochia. Belorb. Büste r. Rs.Adler mit Kranz im Schnabel, Kopf l. 27mm; 10,84g; 12h. RPC 3488; Prieur 282 ss 80,-
- 722 AE 33, Mesopotamia, Stadt Edessa. Belorb. Büste r. Rs.Thron. Gordian n.r., erhält von r. kommendem Abgar X. eine Nike. 34mm; 20,95g; 10h. Alte Sammlerkärtchen dabei, RPC 3408; Babelon 93; BMC 28.113.138 selten, s-ss 100,-



- 723 AE 26, Thrakien, Stadt Hadrianopolis. Büste r. Rs.Zeus l. sitzend. 27mm; 8,92g; 7h. RPC 756; BMC 3.119.26; Jurukova 513ff schöne Patina, ss+ 50,-
- 724 AE 22, AN IIII =242, Moesia Superior, Stadt Viminacium. Büste mit Strahlenkrone r. Rs.Moesia mit 2 Vexilla zw. Stier und Löwe (RPC 31). Erh. schöne Patina, f.vz; 6,51g; 1h. AE 24, AN IIII =242, Moesia Superior, Stadt Viminacium. Büste r. mit Strahlenkrone r. Rs.Moesia zw. Stier und Löwe (RPC 23). Erh. Selten, braune Patina, ss; 7,47g; 1h. BMC 3.16.15 2 Stk. 75,-



- 725 AE 24, Moesia Inferior, Odessus. Belorb. Büste r. Rs.Stadtgott steht l. mit Patera und Füllhorn, vor ihm Altar. 7,95g; 1h. RPC 1610; SNG Cop.680 schöne Patina, ss+/ss 50,-
- 726 AE 23, AN IIII =242/43, Moesia Superior, Stadt Viminacium. Drap. und gepanz. Büste mit Strahlenkrone r. Rs.Moesia l. mit 2 Vexilla, zw.Stier und Löwe. 5,75g; 1h. RPC 27 sehr selten, ss 75,-
- 727 **Gordian III. und Tranquillina, 241-244**, AE 27, Thrakien, Stadt Anchialos. Belorb. u. diadem. Büsten sich anblickend, AVT K M ANT GORDIANOC AVG, CEB TPANKVLLINA. Rs.Apollo n.l. stehend, OVLPIANON AGXI ALENON. 13,21g; 6h. RPC 1130 schöne Patina, gutes ss 75,-



- 728 **Philipp I., 244-249**, AR Antoninian (244-247), Rom. Büste r. mit Strahlenkrone. Rs.Pax steht l. mit Zepter und Zweig, PAX FVNDATA CVM PERSIS. 3,66g. RIC 69 ss-vz 70,-
- 729 AR Antoninian, Rom. Drap. Büste mit Strahlenkrone r. Rs.Liberalitas n.l. stehend. 4,15g. RIC 38; Kampm.74.13 ss+ 45,-



730

- 730 AE Sesterz (244-249), Rom. Belorb. Büste r. Rs.Elefant mit Reiter l. 28mm; 16,40g; 12h. Ex SNG Hoesh Peus A 138 26.04.2024; Ex Büchelmann 04.1972 Nr.318; Ex Dorotheum 1955; Ex SNG Apostolos Zeno vor 1750, RIC 167a; C.18 braune Patina, f.vz 500,-



731



732



733

- 731 AE Sesterz (248), Rom. Belorb., drap. u.gepanz.Büste r. Rs.Löwe r. 27mm; 15,90g; 10h. Ex SNG Hoesh Peus A 138 26.04.2024; Ex Dorotheum 1955 Nr. 1841; Ex SNG Apostolo Zeno vor 1750, RIC 158; C.176 grüne Patina, ss-vz 400,-

- 732 AE Sesterz (248), Rom. Belorb. u. drap.Büste r. Rs.Antilope l. 27mm; 16,40g ; 12h. Ex SNG Hoesh Peus A 138 26.04.2024; Ex Gans/USA Nr.6224; Ex Dorotheum 1955; EX SNG Apostolo Zeno vor 1750, RIC 160 schöne Patina, ss-vz/vz 400,-

- 733 AE Sesterz (248), Rom. Belorb. u. drap.Büste r. Rs.Hirsch r. 29mm; 16,30g; 11h. Ex SNG Hoesh Peus A 138 26.04.2024; Ex Zühlsdorf 06.1974 Nr.198; Ex Dorotheum 1955; Ex SNG Apostolo Zeno vor 1750, RIC 160; C.183 ss/ss-vz 300,-



734



735



736

- 734 AE Sesterz (248), Rom. Belorb. u. drap.Büste r. Rs.Hirsch r. 28mm; 16,30g; 2h. Ex SNG Hoesh Peus A 138 26.04.2024; Ex Dorotheum 1955 Nr. 1841; Ex SNG Apostolo Zeno vor 1750, RIC 160; C.183 schöne Patina, ss+ 300,-

- 735 AE As (244-249), Rom. Belorb. und drap. Panzerbüste r. Rs.Vier Standarten, die zweite von rechts ein Legionsadler. 28mm; 14,90g; 6h. RIC 171; Kampm.74.39 f.vz/ss 240,-

- 736 AE Sesterz (244-249), Rom. Belorb. Büste r. Rs.Annona mit Füllhorn hält Kornähren über Modius. 21,08g. RIC 168a ss-vz 120,-



737



738



- 737 AE Sesterz, Rom. Belorb. Büste r. Rs.Victoria r. schreitend, VICTORIA AVG SC. 34,5mm; 21,75g; 12h. RIC 191a; Kampm.74.59 ss 80,-

- 738 AE Sesterz, Rom. Belorb., drap. und gepan. Büste r. Rs.Aequitas steht l. mit Waage und Füllhorn (RIC 166). Erh. ss; 28mm; 14,25g; 12h. DAZU: AE Sesterz, Rom (248). Rs.Felicitas l. stehend, hält Füllhorn und Caduceus, PM TRP V COS III PP SC (RIC 153). Erh. ss; 31mm; 19,40g; 12h. OTACILLA SEVERA, AE Sesterz, Rom. Diad. und Drap. Büste r. Rs.Pudicitia l. sitzend, hält Zepter (RIC 209). Erh. ss; 26,5mm; 12,96g; 12h. RIC 166; C 10 3 Stk 60,-





739



740



741

- 739 AE Sesterz, Rom. Belorb. Büste r. Rs.Laetitia mit Patera und Ruder. 29,8mm; 15,44g; 12h. RIC 176a; C 76; Sear 2595 ss 50,-
- 740 AE As TRP III = 246, Rom. Belorb. Büste r. Rs.Felicita steht l. mit Caduceus und Füllhorn. 9,32g. Ex Künker 03.2021, RIC 150b ss-ss+ 60,-
- 741 AR Tetrdrachme (246), Seleucis und Pieria, (Rom für?) Stadt Antiochia. Belorb. Büst r. Rs.Adler mit Kranz, A über r. Flügel, unten MON VRB. 26mm; 12,37g; 6h. Prieur 305; RPC ID 29026; McAlee 901a vz-prägefrisch 150,-



742



743



744

- 742 AR Tetrdrachme (247), Seleucis und Pieria, Stadt Antiochia. Büste l. mit Strahlenkrone. Rs.Adler l. auf Palmzweig. 26; 12,02g; 6h. Prieur 350; RPC ID 29145; McAlee 927 ss-vz 120,-
- 743 AR Tetrdrachme Jahr 1 =245, Seleucis und Pieria, Stadt Antiochia. Büste mit Strahlenkrone r. Rs.Adler l. auf Palmzweig. ca.12,00g. RPC 29018; McAlee 895; Prieur 340; BMC 20.212.504f schöne Patina, ss/vz 100,-
- 744 Bil.-Tetrdrachme, Seleucis und Pieria, Stadt Antiochia. Belorb. und drap. Büste l. Rs.Adler mit geöffneten Schwingen. 11,96g. Prieur 426; RPC ID 29194 ss+/ss 150,-



745



746



747

- 745 Bil.-Tetrdrachme, Seleucis und Pieria, Stadt Antiochia. Belorb. und drap. Büste l. Rs.Adler mit geöffneten Schwingen. 12,60g. Prieur 351a; RPC ID 29148 selten, ss+ 120,-
- 746 Bil.-Tetrdrachme Jahr 3 =245/246, Ägypten, Stadt Alexandria. Belorb. Büste r. Rs.Homonoia n.l. stehend mit erhobener Rechten und Doppelfüllhorn. 11,12g. RPC 2991; Milne 3594; Kampm. G.74.42; Geissen 2719 ss 45,-
- 747 AE 29, AN V =244, Moesia Superior, Stadt Viminacium. Belorb., drap. und gepanz. Büste r., IMP M IVL PHILIPPVS AVG. Rs.Moesia zwischen Stier und Löwe. 15,93g; 1h. RPC ID2396; Sear 3874 ss 50,-



748



749



- 748 AE 25, Mesopotamia, Stadt Nisibis. Büste mit Strahlenkrone l., Speer und Schild mit Quadriga. Rs.Stadtgöttin sitzt im viersäuligen Tempel. 12,52g. RPC 3080; BMC 28.123.25 selten, ss+ 60,-
- 749 **Otacia Severa, Gemahlin des Philippus I., +249**, AR Antoninian (246-248), Rom. Diad. Büste auf Mondsichel. Rs.Concordia sitzt mit Patera und Füllhorn (RIC 126). Erh. ss+, gerein. 3,22g; DAZU: Traian Decius (249-251), AR Ant. Rs.Dacia l. stehend. Erh. ss. 4,07g. RIC 126; 12b 2 Stk. 50,-



750

- 750 AE Sesterz, Rom. Drap., diad. Büste r. Rs.Nilpferd r. 29mm; 15,40g; 12h. Ex SNG Hoesh Peus A 138 26.04.2024; Ex Rauch 05.1973 Nr.475; Ex Dorotheum 1955; Ex Apostolos Zeno vor 1750, RIC 200a braune Patina, f.vz 800,-



751



752



753

- 751 AE Sesterz, Rom. Drap., diad. Büste r. Rs.Sitz. Concordia mit Patera und Doppelfüllhorn. 29mm; 16,15g; 12h. RIC 203a; C. 10; Kampm. 75.9 ss+ 100,-

- 752 AR Tetradrachme (245), Seleucis und Pieria, Stadt Antiochia. Diad. Büste r. Rs.Adler von vorn, blickt l. mit Kranz auf Palmzweig. 24mm; 11,37g; 6h. Prieur 342; RPC ID 29068; McAlee 1088 vz 200,-

- 753 AR Tetradrachme, Seleucis und Pieria, Stadt Antiochia. Diad. Büste r. Rs.Adler von vorn auf Palmzweig stehend, Kranz im Schnabel, blickt l., unten SC. 10,60g. Prieur 325; BMC 20.216.541 ss+ 80,-



754



755



756

- 754 **Philipp II. als Caesar, 244-247**, AR Antoninian, Rom. Büste r. mit Strahlenkrone. Rs.Caesar in Rüstung mit Lanze und Globus, unten Gefangener. 3,73g. RIC 219; Seaby 57 ss 50,-

- 755 AE Sesterz (244-246), Rom. Drap. Büste r. Rs.Caesar mit Globus und Speer l. 29,8mm; 18,70; 12h. RIC 256b schöne Patina, ss 75,-

- 756 AR Tetradrachme (249), Seleukis und Pieria, Stadt Antiochia. Büste r. Rs.Adler frontal, Kopf r. mit Kranz im Schnabel, ANTIOCIA. 26mm; 11,98g; 6h. Prieur 394; RPC ID 29022; McAlee 1017/-23 f.vz 140,-



757



758



759

- 757\* AR Tetradrachme, Seuleukis und Pieria, Stadt Antiochia. Barhäupt. Büste r. Rs.Adler frontal, Kopf l. mit Kranz im Schnabel. 12,11g. RPC 29197; BMC 20.217.546; McAlee 1011 schöne Patina, f.vz 120,-

- 758 AE 32, Syrien, Seleukis u. Pieria, Stadt Antiochia. Drap. und gepanz. Büste r. Rs.Tychekopf r. zw. 'D-E' u. 'S-C', oben Widder. 21,33g; 12h. RPC 7612; CRS 495b; BMC 20.219.565; McAlee 1071 schöne Patina, ss-vz 75,-

- 759 AE 31, Syrien, Seleukis u. Pieria, Stadt Antiochia. Drap. und gepanz. Büste r. Rs.Tychekopf r. zw. 'D-E' u. 'S-C', oben Widder. 23,10g; 6h. RPC 7612; CRS 495b; BMC 20.219.565; McAlee 1071 schöne Patina, ss-vz 75,-



- 760 AE 30, Syrien, Seleukis u. Pieria, Stadt Antiochia. Drap. und gepanz. Büste r. Rs.Tychekopf r. zw. 'D-E' u. 'S-C', oben Widder. 17,22g; 12h. RPC 7507; CRS 494d; McAlee 1067 schöne Patina, ss-vz 75,-
- 761 **Philipp II., 247-249**, AR Antoninian, Rom. Büste r. mit Strahlenkrone. Rs.Philipp I. und Philipp II. sitzen Seite an Seite. 3,90g. RIC 230; Seaby 17 ss+ 75,-
- 762 AR Antoninan, Antiochia. Drap. Büste mit Strahlenkrone l., IMP M IVL PHILIPPVVS AVG. Rs.Aequitas l. stehend, AEQVITAS AVG. 21mm; 2,98g; 6h. RIC 82; C 8; Kampm.- ss 50,-



- 763 AE Sesterz (248), Rom. Belorb., drap. und gepanz. Büste r. Rs.Ziege l. 27mm;13,05g; 1h. RIC 264a; C.73; Kampm.76.26 ss-vz 300,-
- 764\* AR Tetradrachme, Seleukis und Pieria, Stadt Antiochia. Belorb. Büste r. Rs.Adler r. stehend, mit geöffneten Schwingen, im Schnabel Kranz. 28mm; 13,03g; 6h. RPC 29241; Prieur 412; BMC 20.218.560; McAlee 1034 schöne Patina, vz 125,-
- 765 AR Tetradrachme COS IV =ca.248, Seleucis und Pieria, Stadt Antiochia. Belorb. und drap. Büste l. Rs.Adler mit Kopf l., im Schnabel Kranz. 28mm; 12,37g; 12h. Prieur 461; RPC ID 47998; McAlee 1051b ss-vz 100,-



- 766 AR Tetradrachme COS IV =ca.249, Seleucis und Pieria, Stadt Antiochia. Belorb. und drap. Büste r. Rs.Adler mit Kopf l., im Schnabel Kranz. 28mm; 11,50g; 6h. Prieur 391; RPC ID 58856; McAlee 1064b selten, l.korr., ss+ 60,-
- 767\* AE 30, Antiochia, Seleukis und Pieria. Büste r. Rs.Büste Tyche r. 14,74g; 12h. RPC 7508; McAlee1073; CRS 498d; BMC 20.219.57 schöne Patina, ss-vz 120,-
- 768\* AE 29, Syrien, Seleukis u. Pieria, Stadt Antiochia. Belorb., drap. und gepanz. Büste r. Rs.Tychekopf r. zw. 'D-E' u. 'S-C', oben Widder, unten Stern. 17,18g; 12h. RPC 7509; CRS 498d; McAlee1078; BMC 20.219.566; SNG Cop.278 schöne Patina, ss-vz 100,-



- 769 **Iotapian, 248-249**, AR Antoninian (248-249), unbekannte östliche Münzstätte. Büste mit Strahlenkrone und Kürass r., IMP C M F R IOTAPIANVS [AV]. Rs.Victoria mit Kranz und Palmzweig links schreitend, VICTORIA AVG. 23,1mm; 3,75g; 6h. RIC 2; Kampm.78.1 sehr selten, prägeschw., Doppelschlag, ss+/f.ss 13.800,-





- 770 **Trajan Decius, 249-251**, AR Antoninian (249-251), Rom. Büste mit Strahlenkrone r. Rs.Kaiser zu Pferd (ss/vz). DAZU: Trebonianus Gallus, AR Antoninian. Rs.Pietas (ss) 2 Stk., ss/vz+ss 50,-
- 771 AR Antoninian (249-251), Rom. Drap. und gep. Büste mit Strahlenkrone r., IMP CM Q TRAIANVS DECIVS AVG. Rs.Dacia l. stehend, hält Stab mit Eselskopf. 3,71g. RIC 2; Kampm.79.4 ss 40,-



- 772 AE 29, AN III = 249/259, Dacia. Belorb., drap. und gepanz. Büste r. Rs.Dacia mit 2 Vexilla l. stehend, zw. Löwe und Adler (RPC 93). Erh. selten, grüne Patina, ss; 17,91g; 12h. Herennia Etruscilla (Gemahlin des T.Decius) AE 27, AN XII =250/1, Moesia Superior, Stadt Viminacium. Diad. und drap. Büste r. Rs.Moesia zw.Stier und Löwe (RPC 4). Erh. grüne Patina, ss+; 12,33g; 12h. RPC 93; 4 2 Stk. 120,-
- 773 AR Tetradrachme, Seleucis und Pieria, Stadt Antiochia. Belorb. Büste r. Rs.Adler mit Kranz auf Palmzweig l., Kopf r. 27mm; 11,78g; 6h. RPC 1613; Prieur 506 selten, f.vz 150,-



- 774 Bil.-Tetradrachme, Seleucis und Pieria, Stadt Antiochia. Belorb. Kopf r. Rs.Adler mit offenen Flügeln auf Palmzweig, Kopf l. 12,27g. RPC 1676; Prieur 574; BMC 20.220.580; McAlee 1125h ss+ 50,-
- 775 AE 26, Mesopotamien, Stadt Rhesaena. Belorb. Büste l. Rs.Tempel ohne Giebeldach, unten Flussgott. 26mm; 11,18g; 10h. Alte Sammlerkärtchen dabei, RPC 1560; BMC 28.128.18; Castelin 79 braune Patina, s/ss 75,-
- 776 **Herennia Etruscilla, Gemahlin des Trajan Decius, +251**, AE Sesterz, Rom. Diad. Büste r. Rs.Fecunditas steht l. mit Füllhorn, hält rechte Hand über Kind. 18,80g. RIC 134a; C.9; Kampm.80.11 ss 70,-



- 777 AE Sesterz (249-51), Rom. Diad. und drap. Büste r., HERENNIA ETRVSCILLA AVG. Rs.Pudicitia l. sitzend, hält Zepter, PVDICITIA AVG., SC. 29mm; 15,26g; 6h. RIC 136b; Kampm.80.13 l.korr., ss 45,-
- 778 **Herennius Etruscus als Caesar, 250-251**, Bil.-Antoninian, Rom. Büste r. mit Strahlenkrone. Rs.Hände im Handschlag. 3,84g. RIC 138; Kampm.81.3 Patina, ss-vz 100,-
- 779 AR Antoninian, Rom. Drap. Büste mit Strahlenkrone r. Rs.Opfergeräte, PIETAS AVGVSTORVUM. 3,24g. RIC 143; Kampm.81.7 selten, ss 65,-



- 780 AE 29, AN XII =250, Moesia Superior, Stadt Viminacium. Büste r. Rs.Moesia mit Palmzweig und Globus zwischen Stier und Löwe. 14,94g; 1h. RPC 30; AMNG 144; BMC 3.18.33 schöne Patina, ss 60,-



- 781 **Herennius Etruscus, 251**, AE 24, Pisidien, Stadt Selge. Drap. Brustb. r. Rs.Tyche mit Steuerruder und Füllhorn l. stehend. 24mm; 7,57g; 12h. RPC 1036; Sear 4278; SNG Aul.5321 selten, schöne Patina, ss-vz 110,-
- 782 **Hostilian als Caesar, 250-251**, Bil.-Tetradrachme, Seleucis und Pieria, Stadt Antiochia. Drap. Büste r. Rs.Adler l. auf Palmzweig. 25mm; 9,37g; 12h. RPC 1700; Prieur 645; McAlee 1160a selten, f.ss 100,-
- 783 AE 27, AN XII =250, Moesia Superior, Stadt Viminacium. Büste r. Rs.Moesia zwischen Stier und Löwe. 11,00g; 12h. RPC 9; AMNG 153; Sear 4291; BMC 3.18.34 grüne Patina, ss+ 50,-



- 784\* **Trebonianus Gallus, 251-253**, AE Sesterz, Rom. Belorb. Büste r. Rs.Pietas steht l., hebt beide Hände. 29mm; 15,43g; 12h. RIC 116a; Banti 24 selten, schöne Patina, ss+ 120,-
- 785 AE Sesterz, Rom. Belorb. Büste. Rs.Pietas vor Altar hebt beide Hände. 30mm; 20,70g; 12h. RIC 116a; C.86; Kampm.83.39 braune Patina, ss 60,-
- 786 Bil.-Tetradrachme, Seleucis und Pieria, Stadt Antiochia. Belorb. und drap. Büste. Rs.Adler r. mit Kranz, Kopf l., unten D. 27mm; 14,76g; 12h. RPC 1801; Prieur 662; McAlee 1172d selten, vz/f.vz 80,-



- 787 AE 26, AN XII =251, Moesia Superior, Stadt Viminacium. Belorb. Büste r. Rs.Moesia zw.Stier und Löwe (RPC 44) Erh. sehr selten, grüne Patina, ss+; 10,95g; 12h. AE 26, AN XIII =251/52, Moesia Superior, Stadt Viminacium. Belorb. Büste r. Rs.Moesia zw.Stier und Löwe (RPC 58). Erh. selten, grüne Patina, ss+; 11,65g; 1h. RPC 44; 58 2 Stk. 80,-
- 788 **Volusian, 251-253**, AR Antoninian, Rom. Büste r. mit Strahlenkrone. Rs.Concordia sitzt mit Patera und Doppelfüllhorn. 4,87g. Seaby 25; RIC 168 ss/vz 50,-



- 789 AE Sesterz, Rom. Belorb. Büste. Rs.Pax mit Zweig und Stab. 27,8mm; 14,40g; 11h. RIC 256a; Sear 2840 selten, braune Patina, ss/vz 165,-
- 790 Bil.-Tetradrachme, Seleucis und Pieria, Stadt Antiochia. Büste mit Strahlenkrone r. Rs.Adler mit offenen Schwingen, Kopf r., unten 'A'. 27mm; 10,19g; 12h. RPC 1790; Prieur 694; BMC 20.230.661; McAlee 1188a ss/ss+ 110,-
- 791 AE 27, AN XIII =252, Moesia Superior, Stadt Viminacium. Belorb. Büste r. Rs.Moesia zwischen Stier und Löwe. 11,61g; 12h. RPC 69; Seaby 4361; AMNG 175; BMC 3.19.45 grüne Patina, ss+ 50,-



- 792 **Aemilian, 253**, AE 25, AN XIV =253, Moesia Superior, Stadt Viminacium. Belorb. Büste r. Rs.Moesia I. stehend, zw. Stier und Löwe. 8,62g; 12h. RPC 90; AMNG 179 sehr selten, grüne Patina, ss 60,-
- 793 **Valerian I., 253-260**, AR Antoninian, Lugdunum. Büste r. mit Strahlenkrone. Rs.Vulcan mit Hammer steht im Tempel neben Amboss. 3,02g. RIC 5; Kampm.88.15 ss 65,-
- 794 AR Antoninian, Mailand. Büste r. mit Strahlenkrone. Rs.Fides mit Standarte und Labarum. 4,07g. RIC 241; Seaby 71 vz 50,-



- 795 **Mariniana, Gemahlin des Valerian, +253**, AR Antoninian a.d. Konsekration. Verschleierte Büste auf Mondsichel r. Rs.Pfau, radschlagend. 3,44g. RIC 3; Kampm.89.1 ss 90,-
- 796 **Gallienus, 253-268**, AR Antoninian, Lugdunum. Büste l. mit Strahlenkrone, Speer und Schild. Rs.Victoria auf Globus zw. Gefangenen, VICT.GERMANICA. Auf den Sieg gegen die Germanen. 3,00g. RIC 49; Seaby 1062 vz/ss 60,-
- 797 Bil.-Antoninian (258), Mediolanum. Büste r. mit Strahlenkrone. Rs.LEG XI C L VI P VI F, Neptun r. stehend mit Dreizack und Delfin. 3,20g. RIC 359; C. 535 ss 100,-
- 798 Bil.-Antoninian, Rom. Drap. und gepanz. Büste mit Strahlenkrone r., GALLIENVS AVG. Rs.Löwe r. mit Strahlenbinde, COHH PRAET VI P VI F. 3,01g. RIC 370; Kampm.90.60.3 selten, ss 70,-



- 799 AR Antoninian, Lugdunum. Büste l. mit Strahlenkrone, Speer und Schild. Rs.Victoria auf Globus zw. Gefangenen, VICT.GERMANICA. Auf den Sieg gegen die Germanen. 24mm; 4,62g; 12h. RIC 49a; Kampm.90.207.3; Seaby 1062 ss-vz 100,-
- 800 AR Antoninian, (TR)PXV =267, Asia. Büste r. mit Strahlenkrone. Rs.Saturn mit Sichel (RIC 606). Erh. l.gehämmt a.Rd., f.vz, 3,73g; DAZU: Claudius II. (268-70), Bil.-Antoninian, Sisak (268-70). Rs.Uberitas l. stehend, hält Füllhorn und Geldbörse (RIC 193). Erh. f.ss, 3,46g. RIC 606; 193 2 Stk. 75,-
- 801 Lot von 10 AE Antoninianen, darin u.a.: Rs.VBERITAS AVG (2x), Rs.DIANA CONS AVG (2x), Rs.NEPTVNO CONS AVG, Rs.APOLLINI CONS AVG, Rs.SECVRIRT PERPET, Rs.SOLI CONS AVG, Rs.AETERN AVG, Rs.ORIENS AVGG. Erhaltung unterschiedlich, meist ss 10 Stk., meist ss 60,-
- 802 AE Antoninian (260-68), Asien. Drap. u. gep. Büste mit Strahlenkr. r., GALLIENVS AVG. Rs.Venus l. stehend, hält Helm, Speer und Schild (RIC 660). Erh.ss; 23mm; 2,98g; 10h. DAZU: AE Ant., (260-68) Rom. Rs.Jupiter mit Blitz und Zepter, N i.F.I. (RIC 210). Erh.Silbersud, ss; 21mm; 3,14g; 6h. SALONINA, Siscia. Rs.Concordia. 2,33g. AURELIAN (270-75), AE Ant. \*/KAC=Serdica. Rs.Weibl.Figur r.m.Kranz gegenüber dem Kaiser I. (RIC 288). Erh.ss; 24mm; 3,04g; 12h. RIC 660; Kampm.90.189 4 Stk. 50,-
- 803 AE Antoninian, Asia. Büste r. mit Strahlenkrone. Rs.Mars l. stehend mit Speer und Zweig (RIC 320). Erh. s. DAZU: AURELIAN (270-275), 2x AE Ant. Rs.ORIENS AVG (RIC 62), Rs.IOVI CONSER (RIC 48). Erh. ss. DIOCLETIAN (284-305), AE Ant. Rs.CONCORDIA MILITVM. Erh. s, RIC 320 4 Stk. 40,-
- 804 **Postumus, 259-268**, Bil.-Antoninian, Köln. Drap. und gep. Büste mit Strahlenkrone r., IMP C POSTVMVS PF AVG. Rs.Aesculapius steht von vorn, lehnt sich auf Stab, Globus zu Füßen r. 21,5mm; 3,63g; 6h. RIC 327; Kampm.98.58 ss-vz 100,-



- 805 **Tetricus I., 270-273**, Bil. Antoninian, Köln. Drap und gepanz. Büste mit Strahlenkrone r. Rs.Priestergeräte (RIC 111). Erh. s; 0,96g; 12,8mm; 6h. DAZU: TETRICVS II. AE Antoninian, Köln (273-74). Rs.Spes l. schreitend trägt Blumen (RIC 270). Erh. l.dez., ss; 2,96g; 17,3mm; 6h. RIC 111; RIC 270 2 Stk. 50,-
- 806 **Claudius II. Gothicus, 268-270**, AE Antoninian, Antiochia. Kopf mit Strahlenkrone l. Rs.Neptun (RIC 214). Erh.selten, ss; 20,5mm; 3,90g; 12h. DAZU: AE Ant. (268-70), S=Antiochia. Drap. Panzerbüste mit Strahlenkrone r. Rs.VIRTVS AVG, behelm. Minerva mit Speer und Schild (RIC 225). Erh.ss; 21,8mm; 3,39g; 12h. RIC 214 2 Stk. 75,-
- 807 Lot von 15 AE Antoninianen, darin: Rs.SPES AVG, Rs.PROVIDENT AVG, Rs.LAETITEA AVG, Rs.VICTORIA AVG (2x), Rs.CONSECRATIO, Rs.SALVS AVG, Rs.PM TR PII COSPP, und weitere 7 AE Antoniniane unterschiedlicher Erhaltung. Je ca. 2,70g 15 Stk., s-ss 60,-



- 808 **Quintillus, 270**, AE Antoninian, Rom. Büste r. mit Strahlenkrone. Rs.MARTI PACIF, Mars l. gehend, i.F.l. X (RIC 25). Erh.selten, ss/s; 19,5mm; 2,80g. DAZU: PROBUS (276-82), R Blitz A =Rom. Büste r. mit Strahlenkrone. Rs.Fides mit 2 Standarten l. (nicht aufgelistet bei RIC, vgl. 169 u. 170). Erh.Silbersud, vz; 22mm; 3,45g; 6h. DAZU: AE Ant., D/XXI. Rs.Felicitas l. mit Caduceus und Füllhorn (RIC 682). Erh. ss; 23mm; 3,95g; 6h. RIC 25; Kampm.105.12 3 Stk. 80,-
- 809 AE Antoninian, Rom. Büste r. mit Strahlenkrone. Rs.Apollon mit Zweig und Lyra l.stehend (RIC 9). Erh. ss-vz; 22mm; 3,40g; 2h. AE Ant., Rom. DAZU: Ebenso. Rs.Providentia l. stehend mit Stab und Zepter, i.F.r. Blume und S (RIC 29 Var.). Erh. ss; 20mm; 2,65g. 11h. RIC 9; 29 Var. 2 Stk. 50,-



- 810 **Aurelian, 270-275**, AE Denar, A =Rom. Belorb. und gep. Büste r., IMP AVRELIANVS AVG. Rs.Victoria l. schreitend, hält Kranz und Palmzweig, davor Gefangener, VICTORIA AVG. 18,8mm; 2,21g; 12h. RIC 73; Kampm.106.67 schöne Patina, l.korr., ss+ 60,-
- 811 AE Antoninian, \*S=Siscia. Büste mit Strahlenkrone. Rs.Kaiser und Concordia beim Handschlag (RIC 213) Erh. Silbersud, vz-st; 22mm; 3,56g; 12h. DAZU: AE Ant., \*P=Siscia. Rs.Kaiser empfängt Globus von Jupiter (RIC 225). Erh. ss-vz; 25mm; 4,02g; 12g. AE Ant., \*S=Siscia. Rs.Fortuna l. mit Füllhorn und Ruder (RIC 220). Erh. Silbersud, vz+; 21mm; 4,32g; 11h. AE Ant., QXXT =Ticinum. Rs.Sol m.Globus zw. 2 Gefangenen (RIC 151). Erh.l.korr., ss; 24mm; 3,41g; 11h. RIC 213 4 Stk. 75,-
- 812 Bil.-Tetradrachme Jahr 4 =272, Ägypten, Stadt Alexandria. Belorb. Büste r. Rs.Adler mit offenen Flügeln zw. Feldzeichen (RPC ID 75678). Erh. ss; 8,33g; 20,3mm; 12h. Bil.-Tetradr. Jahr 6 274. Rs.Adler r. mit Kranz, dahinter Wedel (RPC ID 75743). Erh.ss; 6,84g; 21mm; 12h. DAZU: PROBUS (276-282) Bil.-Tet rdr. Jahr 6=280. Rs.Adler mit Kranz r. (RPC ID 75804). Erh. ss; 6,77g; 19,5 mm; 1h. MAXIMIANUS? Bil.-Tetradr. Jahr 4. Rs.Adler l. Erh.ss; 8,92g; 12h. Kampm./G.106.21 4 Stk. 75,-
- 813 **Severina, Gemahlin des Aurelian, +275**, AE Antoninian, R-D / XXI =Rom. Diad. und drap. Büste r. auf Mondsichel. Rs.Concordia mit zwei Standarten. 22,3mm; 3,81g; 5h. RIC 4; Sear 3285 vz 100,-
- 814 AE Antoninian, C XXIR =Rom. Diad. und drap. Büste r. auf Mondsichel. Rs.Concordia mit zwei Standarten (RIC 4). Erh. Silbersud, ss+/ss; 24mm; 4,20g; 12h. AE Ant., KAD = Serdica. Rs.Aurelian und Severina Hände schüttelnd, dazwischen Stern (RIC 16). Erh. Fundbelag, ss-vz; 23mm; 3,34g. 4h. RIC 4; 16 2 Stk. 80,-





815



816



817

- 815 Bil.-Tetradrachme Jahr 6 =274/275, Ägypten, Stadt Alexandria. Diad. Büste r. Rs.Adler l., Kranz n.r. 8,92g; 21mm; 11h. RPC 75742; Kampm./G.107.1 ss+ 60,-
- 816 **Tacitus, 275-276**, AE Antoninian, XXIS = Rom. Büste r. mit Strahlenkrone. Rs.Fides militum mit zwei Standarten. 22mm; 4,25g; 11h. RIC 87; Kampm.110.17 f.vz 75,-
- 817 AE Antoninian, S =Ticinum. Drap. und gep. Büste mit Strahlenkr. r., IMP CM CL TACITVS P AVG. Rs.Providentia l. mit Füllhorn und Stab, zu Füßen Globus (RIC 153). Erh. Fundbelag, ss; 2,81g; 22,7mm; 6h. DAZU: CARINVS (283-85) AE Ant. KAA=Rom. Rs.Genius l. mit Füllhorn und Patera (RIC 256). Erh. s; 3,62g; 22,5mm; 12h. AE Ant. [LVG]=Lugdunum. Rs.Virtus r., hält Speer und Parazonium, Fuß auf Helm (RIC 223). Erh. s; 3,62g; 12h. RIC 153; Kampm.110.23 3 Stk. 60,-



818



819

- 818 AE Antoninian, A XXI =Antiochia. Büste r. mit Strahlenkrone. Rs.Clementia reicht Kaiser Globus. 3,94g. RIC 210; Sear 3303 vz 50,-
- 819 **Florianus, 276**, AE Antoninian, Cyzicus. Gep. Büste mit Strahlenkrone r., IMP FLORIANVS AVG. Rs.Victoria r. stehend, reicht Kaiser Kranz, CONCORDIA MILITVM, im Abschnitt S (RIC 116). Erh. Silbersud, ss-vz; 22mm, 2,34g; 6h. AE Antoninian. Ebenso, aber V im Abschnitt. Erh.ss; 22mm, 3,47g; 6h. RIC 116; Kampm.111.5.2 2 Stk. 75,-



820



821



822



- 820 **Probus, 276-282**, AE Antoninian, I=Lugdunum. Drap. Panzerbüste mit Strahlenkrone r. Rs.Felicitas r. stehend, mit Caduceus und Füllhorn. 23,5mm; 4,62g; 12h. RIC 52; Kampm.112.86 vz-prägefrisch 100,-
- 821 AE Antoninian, II=Lugdunum. Drap. Panzerbüste mit Strahlenkr. r., IMP C M AVR PROBVS AVG. Rs.Mars r. gehend mit Speer und Trophäe. 23,5mm; 3,82g; 11h. RIC 37; Kampm.112.48 Silbersud, vz+ 90,-
- 822 AE Antoninian, R Halbmond C =Rom. Büste r. mit Strahlenkrone. Rs.Kaiser zu Pferd mit Zepter l., unten Gefangener. 22mm; 3,28g; 12h. RIC 157 Dunkelgrüne Patina, Vs.Kl.Sf., vz-st 60,-



823



824



825

- 823 2x AE Antoninian, A./XXI, D./XXI =Antiochia. Büste r. mit Strahlenkrone. Rs.Kaiser mit Zepter erhält Globus bzw. Victoria von Jupiter (RIC 921, 922). Erh. Silbersud, ss; je ca. 3,45g; 12h. AE Antoninian, QXXI =Ticinum. Drap. und gepan. Büste mit Strahlenkrone r. Rs.Soldat l. stehend, hält Speer und Victoria, Hand auf Schild lehnd (RIC 435). Erh. ss; 4,07g; 24mm; 6h. RIC 921; 922; 435 3 Stk 60,-
- 824 AE Antoninian, \*KAG =Serdica. Drap. Büste mit Strahlenkr. r., IMP C PROBVS INVICTVS AVG. Rs.Providentia r. stehend, hält 2 Standarten, daneben Sol l. stehend, hält Globus, PROVIDEN DEOR. 23mm; 3,47g; 12h. RIC 848; Kampm.112.66 selten, Silbersud, f.vz/vz 50,-
- 825 AE Antoninian, RuB =Rom. Büste l. mit Strahlenkrone, trägt Trabea, hält Zepter mit Adler, IMP PROBVS AVG. Rs.Roma in Tempel sitzend, ROMAE AETER. 23mm; 3,06g; 12h. RIC 185; Kampm.112.73.2 schöne Patina, Silbersud, f.vz/vz 50,-



826

827

- 826\* AE Antoninian, KA.C. =Serdica. Behelmte Büste l. mit Strahlenkrone, Speer und glattem Schild, in Umschrift PIVS. Rs.Kaiser mit Speer reitet Gefangenen nieder. 22,5mm; 3,27g; 12h. Sear 3378; RIC 877 prägeschw., Silbersud, ss+ 50,-
- 827 AE Antoninian, XXIP =Siscia. Brb. l. mit Strahlenkrone, Kaisermantel und Adlerzepter. Rs.Kaiser mit Speer l. galoppierend, gefallenen Gegner niederstehend, Schild unter Pferd (RIC 818). Erh. l.korr., f.vz; 23mm; 4,02g; 6h. AE Ant., XXIQ =Siscia. Gepanz. Büste mit Strahlenkrone r. Rs.Victoria r. mit Kranz, Probus l. mit Zepter und Globus (RIC 731). Erh. Silbersud; f.vz; 23mm; 2,08g; 12h. RIC 818; 731 2 Stk. 50,-



828

829

- 828 **Carus, 282-283**, AE Konsekrationsantoninian, KAA =Rom. Büste mit Strahlenkrone r. Rs.Adler von vorn, schaut l. Erh.Fundbelag, ss-vz; 23mm; 4,06g; 12h. DAZU: AE Konsekrationsantoninian, KAA=Rom. Ebenso. Erh. kl. Sr., dunkelgrüne Patina; 22mm; 1,91g; 12h. RIC 47; Sear 3415; C. 15; Kampm.111.33 2 Stk. 90,-
- 829 AE Antoninian, B =Lugdunum. Behelmte und gep. Büste mit Strahlenkr. r., IMP CM AVR CARVS AVG. Rs.Pax l. stehend, PAX AVGG. 21mm; 3,20g; 1h. RIC 13; Kampm.113.20 Silbersud f.vollständig erhalten, vz-st 75,-



830

831

- 830 AE Antoninian, B XXII =Cyzicus. Drap. Panzerbüste r. mit Strahlenkrone. Rs.Kaiser r. stehend, erhält Victoria von Jupiter l. (RIC 118). Erh. ss; 22mm; 3,17g; 12h. DAZU: CARINUS (283-85), TR XXI =Tripoli (Libanon). Panzerbüste mit Strahlenkrone r. Rs.Carinus r. stehend, erhält Victoria von Jupiter (RIC 329). Erh. Fundbelag, ss; 23,5mm; 3,75g; 6h. RIC 118 2 Stk. 75,-
- 831 **Diocletian, 284-305**, AE Antoninian, A =Lugdunum. Drap. Panzerbüste r. mit Strahlenkrone. Rs.Jupiter l. stehend, mit Blitz und Zepter. 27,7mm; 3,52g; 12h. RIC 41; Kampm.119.37 vz+ 100,-



832

833

- 832 AE Antoninian, B XXI. =Cyzicus. Büste r. mit Strahlenkrone. Rs.Kaiser r. stehend erhält von Jupiter kleine Victoria auf Globus (RIC 306). Erh. ss; 21,5mm; 3,55g; 12h. DAZU: MAXIMIANUS I HERCULIUS (384-308), AE Ant. (285-95), Z XXI. =Antiochia. Panzerbüste mit Strahlenkrone r. Rs.Jupiter r. Hercules l. (RIC 622). Erh. ss; 22mm; 3,22g. 12h. POSTUMUS (260-69), AR Ant., Lugdunum. Drap. Panzerbüste r. Rs.Providantia l. mit Glob.u.Zepter (RIC 80). 20mm;2,74g. RIC 306; RIC 306 3 Stk. 60,-
- 833 AE Follis (298-299), TSB =Thessalonica. Belorb. Kopf r. Rs.Genius mit Patera und Füllhorn (RIC 19b). Erh. schöne Patina, ss-vz; 27mm; 10,36g; 6h. AE Follis (300), ALE=Alexandria. Rs.Genius l., XXI-B i.F. (RIC 30b). Erh. l.korr., ss; 26mm; 9,75g; 12h. AR Antoninian (285), B/XXI = Antiochi. Drap. und gepanz. Büste mit Strahlenkrone r. Rs.Jupiter r. mit Globus, Hercules l. mit Victoria und Keule (RIC 323). Erh. ss; 22mm; 3,96g; 12h. RIC 19b; 30b; 323 3 Stk. 80,-



834



835



836

- 834 AE Follis (307), PLN =Londinium. Belorb. Büste r. mit imperialem Mantel, Zweig und Mappa, DN DIOCLETIANO PF S AVG. Rs.Quies mit Zepter und Zweig, QVIES AVGG. 26,6mm; 7,90g; 6h. RIC 98 ss-vz 75,-
- 835 AE Follis (307), PLG =Lugdunum. Belorb. Büste r. mit imperialem Mantel, Zweig und Mappa, DN DIOCLETIANO PF S AVG. Rs.Quies mit Zepter und Zweig, QVIES AVGVSTORVM, N i.F.r. 27,6mm; 8,24g; 12h. RIC 216Vs.l.korr, Sr., vz 75,-
- 836 AE Follis (308-310), ALE =Alexandria. Belorb. Büste r. mit imperialem Mantel, Zweig und Mappa. Rs.Providentia und Quies stehen sich gegenüber, E/KP i.m.F. 23mm; 6,42g; 12h. RIC 109 i.F. bearbeitet, ss-vz 75,-



837



838

- 837 AE Follis (296-297), ANT =Antiochia. Belorb. Büste r. Rs.Genius mit Patera und Füllhorn, i.F.r. Halbmond und A (RIC 48a). Erh. ss+, Silbersud. 29mm; 9,66g; 10h. DAZU: AE Antoninian, Antiochia. Drap. und gepanz. Büste mit Strahlenkrone. Rs.Diocletian r., hält Zepter und empfängt Victoria von l. stehendem Jupiter, IOVI CONSERVATORI AVGG / Halbmond und Z, XXI imAbschnitt (RIC 325). Erh. Rs.Silbersud, ss+. 23,3mm; 3,21g; 6h. 2 Stk. 60,-
- 838 AE Follis (298-299), A =Karthago. Belorb. Kopf r. Rs.Karthago von vorn mit Früchten in beiden Händen. 29mm, 8,48g; 6h. RIC 27a schönes Portrait, ss 50,-



839



840



841

- 839 AE Follis (300-03), PT. =Ticinium. Belorb. Kopf r. Rs.Moneta mit Waage und Füllhorn. 28mm; 9,30g. 12h. RIC 43a braune Patina, ss-vz 50,-
- 840 AE Follis (300), AQP =Aquileia. Belorb. Kopf r. Rs.Moneta mit Waage und Füllhorn, V i.F.r. 27mm, 9,35g; 12h. RIC 29a grüne Patina, ss-vz 50,-
- 841 AE Follis (307), PLG =Lugdunum. Belorb. Büste r. mit imperialem Mantel, Zweig und Mappa, DN DIOCLETIANO PF S AVG. Rs.Quies mit Zepter und Zweig, QVIES AVGVSTORVM, N i.F.r. 27,5mm; 7,13g; 1h. RIC 216Rs.l.korr, vz/ss 50,-



842



843



844

- 842 Bil.-Tetradrachme Jahr 1 =284, Ägypten, Stadt Alexandria. Belorb. Büste. Rs.Eusebeia (Pietas) opfert über Altar (RPC ID 75890). Erh. ss; 20,3mm; 7,35g; 12h. Bil.-Tetradr. Jahr 2 =285. Rs.Homonoia l. mit Doppelfüllhorn, Stern i.F.l. (RPC ID 75929). Erh. ss; 20,5mm; 8,46g; 12h. Bil.-Tetradr. Jahr 3=286. Rs.Athena mit Speer und Schild (RPC ID 75951). Erh. ss; 19,5mm; 7,72g; 12h. Sear 4786; Datt.5692; Kampm.119.5 3 Stk. 60,-
- 843 Bil.-Tetradrachme Jahr 3 =286, Ägypten, Stadt Alexandria. Belorb. Büste r. Rs.Nike r. mit Wedel und Kranz (RPC ID 75962). Erh. ss;7,95g; 19mm; 12h. Bil.-Tetradr. Jahr 4 =287, ebenso. Rs.Athena l. stehend mit Nike und Schild (RPC ID 75994). Erh. ss; 5,92g; 19,5mm; 11h. Bil.-Tetradr. Jahr 5=288, ebenso. Rs.Eusebeia l. stehend, legt Weihrauch über Altar (RPC ID 76028). Erh.ss; 6,45g; 18,8mm; 12h 3 Stk. 60,-
- 844 **Carausius, 287-293**, AE Antoninian. Büste mit Strahlenkrone r. Rs.Pax mit Zweig und Zepter. 21mm; 4,17g; 12h. RIC 98ff; Kampm.124.79.2 Rs.l.korr., vz/ss 220,-

- 845 **Maximian, 286-305, 306-308, 310**, AE Antoninian, XXI K OY=Siscia (289/290). Büste r. mit Strahlenkrone. Rs.Max. und Hercules gegenüber opfernd über Altar, B i.F.r.(RIC 580). Erh. ss; 23mm; 3,20g; 12h. DAZU: MAXIMIAN Posthum unter Constantin I., AE Follis (317-18), SIS =Siscia. Belorb. und verschl. Kopf r. Rs.Maximian auf Hocker (2x, RIC 41, ss-vz). AE Aes 3, TSA+TSD = Thessalonica. Ebenso (3x, RIC 24, ss-vz). 1x Var. Vs.DIVO MAXIMINO OPTIM P, belorb. und verschleierte Kopf r. RIC 580; Kampm.120.23.2 6 Stk. 100,-
- 846 AE Antoninian, D Halbmond/ XXI. =Antiochia. Büste r. mit Strahlenkrone. Rs.Jupiter mit Zepter überreicht Kaiser kleine Victoria auf Globus (RIC 622). 4x AE Ant. Rs.CONCORDIA MILITVM (3x Cyzicus, 1x Antiochia). Erh. ss bis ss+. DAZU: GALERIA VALERIA Aes 2, Halbmond-E/SIS =Sisak. Diad., drap. Büste r. Rs.Venus l. (RIC 211). Erh. f.ss; 5,76g; 25mm; 12h. RIC 622 6 Stk 60,-



- 847 AE Follis (298), B =Karthago. Belorb. Büste r. Rs.Afrika mit Elefantenhaut-Kappe von vorn, hält Standarte und Stoßzahn, l.unten Löwe mit gebundenem Stier, H i.F.l., PKB im Abschnitt. 12,81g; 29mm RIC 25b braune Patina, ss/ss+ 75,-
- 848\* AE 1/4 Follis, SIS =Siscia. Belorb. Büste r. Rs.Genius mit Patera und Füllhorn. 19mm; 2,09g; 6h. RIC 146 (R2) selten, schöne Patina, vz 50,-
- 849 Bil.-Tetradrachme Jahr 6 =291, Ägypten, Stadt Alexandria. Belorb. Büste r. Rs.Herakles v. vorn stehend, mit Keule und Löwenfell (RPC ID 8896).Erh. ss+; 20mm; 6,66g; 12h. Bil.-Tetradr. Jahr 7=292, ebenso. Rs.Victoria r. mit Wedel und Kranz, darunter B (RPC ID 76451). Erh. ss; 20,3mm; 7,75g; 11h. DAZU:DIOCLETIAN Bil.-Tetradr. Jahr 8 =291, ebenso. Belorb. u. gep. Büste r. Rs.Athena l. stehend mit Victoria, unten A (RPC ID 76429). Erh. ss; 20mm; 7,16g; 12h 3 Stk. 60,-



- 850 **Constantius I. als Caesar, 293-305**, AE Follis (303-305), \*/PLG =Lugdunum. Belorb. und gepanz. Büste l. Rs.Genius mit Füllhorn und Patera l., opfert über Altar (RIC 180a). Erh. Fundbelag; ss+/ss; 30,5mm; 10,23g; 12h. AE Follis (296-97), HTA =Heraclea. Belorb. Kopf r. Rs.Genius l. mit Füllhorn und Patera (RIC 18a). Erh. ss; 28mm; 7,14g; 12h. RIC 180a; 18a 2 Stk 60,-
- 851 **Constantius I., posthum unter Maxentius, 307-310**, AE Follis (306-307) PLG =Lugdunum. DIVO CONSTANTIO AVG, belorb. Büste r. Rs.CONSECRATIO, Adler mit offenen Schwingen r., Kopf nach oben. 29mm; 8,16g; 9h. RIC 202 Silbersud, vz-st 200,-
- 852 AE Follis (309-12), MOSTS =Ostia. Verschleierte Büste r. Rs.Adler über Tempel (RIC 29). Erh. ss; 25mm; 6,44g; 7h. DAZU: Claudius II Gothicus unter Constantin I., AE Fol. (317-18), TS.A. + .TS.B. + .TS.C. =Thessalonica. Belorb. und verschl. Kopf r. Rs.Claudius II auf kurulischem Stuhl l. mit Zepter (3x, RIC 26). Erh.ss; je ca.16mm; je ca.1,25g; 6h. DIVUS MAXIMIANUS unter Licinius, 1/2 Fol. (317), RP=Rom. Verschl. Kopf r. Rs.Adler r. (RIC 110). 1,8g. RIC 29; 26 5 Stk. 65,-



- 853 AE Follis (307-310), PLN =Londinium. DIVO CONSTANTIO PIO, Verschleierte Panzerbüste r. Rs.MEMORIA FELIX, Altar mit Flamme und Girlande, Adler auf beiden Seiten. 27mm, 7,52g; 5h. RIC 110 braune Patina, ss 60,-
- 854 AE Follis, AQC =Aquileia. DIVO CONSTANTIO AVG, Verschleierte Kopf r. Rs.Altar mit verschlossener, mit Löwenkopf verzierter Doppeltür, darauf Adler mit Kranz im Schnabel. 27,2mm; 5,94; 6h. Vgl. Sear 3688; Vgl. RIC 127 grüne Patina, ss 60,-



855 **Constantius I., posthum unter Constantin I., 317-318**, AE Follis RS =Rom. DIVO CONSTANTIO PIO PRINCIP, verschleierte Kopf r. Rs.Kaiser mit Zepter, REQUIES OPTIMOR MERIT (RIC 105) Erh. sehr selten, grüne Patina, ss; 20mm; 3,16g; 12h. DAZU: AE Fol. (317-18), RT =Rom. DIVO CONSTANTIO PIO PRINCIP, verschleierte Kopf r. Rs.Adler mit ausgebreiteten Schwingen r., MEMORIAE AETERNAE (RIC 111). Erh. sehr selten, ss; 15,5mm; 2,03g; 11h. RIC 105; 111 2 Stk. 90,-

856 **Galerius als Caesar, 293-305**, AE Antoninian B =Lugdunum. Büste r. mit Strahlenkrone. Rs.Zwei Concordiae mit Füllhörnern reichen sich die Hände (f.vz). DAZU: Diocletian, AE Anton. S XXI. Rs.CONCORDIA MILITVM (ss), RIC 678 2 Stk., f.vz und ss 50,-



857 AE Follis (302-303), I TR =Trier. Belorb. und drap. Büste r. Rs.Genius mit Patera und Füllhorn, S-F i.F. 29,5mm; 9,89g; 6h. RIC 535b Silbersud, ss+ 75,-

858 AE Follis (303), D =Karthago. Belorb. Kopf r. Rs.Karthago trägt Früchte mit beiden Händen (RIC 34b). Erh. ss; 28,5mm; 10,66g; 12h. GALERIUS als Augustus,AE Fol. (309-310), MKV =Kyzikus. Rs.Genius l. mit Füllhorn und Patera (RIC 56). Erh. s; 26,5mm; 4,28g; 11h. DAZU: MAXIMINVS II, AE Fol.(312-313), ALE =Alexandria. Rs.GENIO-AVGUSTI, Genius l., mit Serapiskopf und Füllhorn, N-S, Palme i.F.l. (RIC 160b). Erh. ss; 21mm; ca. 4,5g; 12h. RIC 34b 3 Stk. 50,-

859 **Galerius, 305-311**, AE Follis (305) TT =Ticinum. Belorb. Kopf r. Rs.Fides l. thronend mit 2 Standarten, Punkt i.F.r. (RIC 55b). Erh. ss-vz; 28mm; 9,84g; 1h. DAZU: AE Follis(307), AQP =Aquileia. Belorb. Kopf r. Rs.Tempel, darin Roma l. sitzend mit Globus, Lanze und Schild (RIC 118). Erh. ss-vz; 27mm; 7,65g; 12h. RIC 55b; 118; Kampm. 122.60 2 Stk. 100,-



860 AE Follis (308-310), .SM.TS. =Thessalonica. Belorb. Kopf r. Rs.Genius mit Patera und Füllhorn, \*-B i.F. (RIC 30a). Erh. ss; 26,3mm; 6,30g; 6h. DAZU: AE Follis (308-310), .SM.TS. = Thessalonica. Rs.Virtus mit Speer und Trophäe, \*-B und \*-C i.F. (2x, RIC 37a). Erh. ss-vz; 27,2+26mm; 6,50+5,74g; 6h. RIC 30a 3 Stk. 75,-

861 AE Follis (305-307) SISC =Siscia. Belorb. Kopf r. Rs.Jupiter mit Zepter und Victoria auf Globus, VI i.F.r. 27,7mm; 9,56g; 6g. RIC 179b; Kamp.122.69 schöne Patina, perfekt zentriert, vz 60,-

862 AE Follis (308) ALE =Alexandria (2x). Belorb. Büste r. Rs.Genius mit Patera und Füllhorn, K-B/P i.F. (RIC 65). Erh. grüne Patina, ss-vz; je 25mm; 7,38g; 12+1h. AE Follis (309-10) ANT= Antiochia. ebenso, D i.F. (RIC 119a). Erh. ss-vz; 24mm; 6,61g; 12h. AE Follis (311) ALE=Alexandria. Rs.BONO GENIO PII IMPERATORIS, Genio l., K-A/P i.F. (RIC 134b). Erh. braune Patina, ss-vz; 26mm; 6,17g; 6h. RIC 24b; Sear 3720 4 Stk. 60,-



863 AE Follis (306-307), AQP =Aquileia. Belorb. Kopf r. Rs.Fides hält 2 Standarten. 29mm; 7,88g; 6h. RIC 76a ss 50,-

864 AE Follis (308-10), ALE =Alexandria. Belorb. Kopf r. Rs.Genius mit Patera u.Füllhorn, K-D/P i.F. (RIC 107a). Erh. Silbersud, ss-vz; 27mm, 11h. DAZU: Galerius als Caesar (293-305), AE Fol. (265-6), KA =Cyzicus. Berlorb. Kopf r., GAL VAL MAXIMINVS NOB CAES. Rs.Genius mit Patera u.Füllhorn, GENIO AVGG ET CAESARVM NN (RIC 9b). Erh. ss; 28; 6h. RIC 107a 2 Stk. 50,-



865

866

- 865 AE Follis (309-310), MKV =Cyzicus. Belorb. Kopf r. Rs.Genius mit Patera und Füllhorn, B-\* i.F. (RIC 56). Erh. ss-vz; 27mm, 6,53g; 6h. DAZU: AE Fol. (308-309), MKV= Cyzicus. Belorb. Kopf r. Rs.Mars mit Speer und Trophäe r. (RIC 47). Erh. ss-vz, 26mm; 6,60g; 12h. RIC 56; 47 2 Stk. 50,-
- 866 AE Großfollis (308-310), ALE = Alexandria. Belorb. Büste r. Rs.Genius mit Patera und Füllhorn, i.F. K-C/P (RIC 107a). Erh. grüne Patina ss+; 25,8mm; 6,42g; 6h. DAZU: Maximinus Daia (305-313) AE Follis, Roma (307). Rs.Roma I. sitzend im Tempel, hält Zepter und Globus (RIC 195). Erh. ss; 26mm; 5,50g; 12h. Constantin I. (306-337) AE Follis, Rom (314-15). Rs.Sol Invictus I., mit Globus, R-F, im Abschnitt R\*S (RIC 19). Erh. ss/ss+; 22mm; 3,61g; 6h 3 Stk. 50,-



867

868

869

- 867 **Galerius, posthum unter Licinius, 308-324**, AE Konsekrationsfollis (311), .SM.TS. =Thessalonica. Verschleierte Kopf r. Rs.Adler auf Schrein mit geschlossenen Türen. 25,5mm; 4,24g; 7h. RIC 48 Silbersud, prägeschw., f.vz 75,-
- 868 AE Follis (312), SIS =Siscia. Verschleierte Büste r. Rs.Fortuna mit Füllhorn hält Anker auf Globus, Stern über Halbmond/B i.F.r. 25mm; 4,80g; 5h. RIC 223 ss-vz 60,-
- 869 AE Follis (312), SIS =Siscia. Verschleierte Büste r. Rs.Fortuna mit Füllhorn hält Anker auf Globus, A/H i.F.r. 27mm; 5,75g; 6h. RIC 223 grüne Patina, ss 50,-



870

871

- 870 **Severus II. als Caesar, 305-306**, AE Follis (305/307), Lugdunum. Belorb. und gepanz. Büste r. Rs.Genius vor Altar I. stehend, hält Patera und Füllhorn. 9,45g. RIC 193; Kampm.127.6 vz-prägefrisch 250,-
- 871 **Severus II. als Caesar, 305-306**, AE Follis SISA = Siscia. FL A VAL SEVERVS NOB C, belorb. Kopf r. Rs.Concordia I. stehend, hält Zepter in der Rechten, VI i.F.r. 27mm; 9,04g. 6h. RIC 173a selten, dunkelgrüne Patina, ss+ 200,-



872

874

- 872 **Maximinus II. als Caesar, 305-308**, AE Großfollis (305-306), AQC =Aquileia. Belorb. Kopf r., MAXIMINVS NOB CAES. Rs.Mars geht r., trägt Speer und Trophäe (RIC 70b). Erh. Fundbelag,ss-vz; 27mm; 10,53g; 6h. DAZU: MAXENTIUS (306-12), AE Follis (308-10), RBQ =Rom. Belorb. Kopf r. Rs.Roma sitzt im Tempel, hält Globus und Zepter, Schild am Thron (RIC 210). Erh. prägeschw., vz-st; 25mm; 6,93g; 6h. RIC 70b 2 Stk. 70,-
- 873 AE Großfollis (308-310), SMNC =Nicomedia. Belorb. Kopf r. Rs.Genius mit Patera und Füllhorn (RIC 55). Erh. vz; 26mm; 6,02g. 12h. DAZU: Maximinus II als Augustus (311-13), AE Fol. (308-10), SMTS =Thessalonica. Belorb. Kopf r. Rs.Genius mit Patera u.Füllhorn (RIC 32a). Erh. ss; 25mm; 5,96g; 6h. AE Fol. (311), SMN =Nicomedia. Belorb. Kopf r. Rs.Hercules mit Keule und Löwenfell, B i.F.I. (2x, RIC 68). Erh. ss-vz; je 23mm; je ca.4g; beide 6h. RIC 55; Sear 3754 4 Stk. 50,-
- 874 AE Großfollis (307), .H[TD.] =Heraclea. Belorb. Büste r. Rs.Genius mit Patera und Füllhorn (RIC 32). Erh. ss+/ss; 27,4mm; 5,31g; 1h. Aes 2 (308), ALE=Alexandria. Rs.Virtus r., mit Speer, Schild und Trophäe, X-E/K (RIC 83). Erh. grüne Patina, ss; 7,07g; 6h. Aes 2 (308-310), ALE. Rs.Genius I. stehend, K-B/[P] (RIC 99a). Erh. Rs.korr.,ss/g; 24mm; 5,13g; 12h. RIC 32; 83; 99a 3 Stk. 50,-

875 AE Follis (312), .SM.TS. =Thessalonica. Belorb. Kopf r. Rs.Jupiter mit Zepter u.Globus, Kranz-E (Silbersud, f.st) + Kranz-C (ss-vz) i.F. (2x, RIC 50a). 25+23mm; Je ca. 5,20g; 12h. DAZU: AE Fol. (311), SMN =Nicomedia. Belorb. Kopf r. Rs.Hercules r. stehend mit Keule und Löwenfell, A i.F.I. (RIC 68). Erh. l.korr., vz; 22mm, 5,04g; 12h. AE Fol. (308-9), MKV =Kyzicos. Belorb. Kopf r. Rs.Mars r. mit Trophäe und Speer (RIC 49) Erh. ss; 28mm; 5,83g; 6h. RIC 32a

4 Stk. 60,-



876

878

876 AE Follis, \* D .SM.TS. =Thessalonica. Belorb. Büste r. Rs.Genius mit Patera und Füllhorn (RIC 32a) Erh. grüne Patina, ss+; 26,5mm; 6,73g; 12h. DAZU: MAXENTIUS (306-312), AE Follis, MOSTT=Ostia (309-311). Belorb. Kopf r. Rs.Castor und Pollux mit Zeptern halten Pferde (RIC 35). Erh. ss/f.ss; 25,3mm; 6,31g; 7h. RIC 32a

2 Stk. 60,-

877 AE Follis (310-12), PLN =Londinium. Belorb. Panzerbüste r. Rs.Genius mit Patera u.Füllhorn, Stern i.F.r.(2x, RIC 209b). Erh. ss-vz; 23+22mm; 4,45+3,35g; 6h. DAZU: AE Follis (310-13), PTR=Trier. Belorb. Panzerbüste r. Rs.Genius mit Patera und Füllhorn, T-F i.F. (2x, RIC 845a). Erh. ss-vz; 22+23mm; 3,45+4,31g; 11+12h. AE Fol.(313), SIS=Siscia. Belorb. u.drap.Panzerbüste r. Rs.Jupiter mit Zepter und Victoria auf Globus (RIC 234b). Erh. ss; 24mm; 3,61g; 6h. RIC 209b

5 Stk. 50,-

878 **Maxentius, 306-312**, AE Follis (310), ROS =Rom. Belorb. Büste r. Rs.Roma im sechssäuligen Tempel. Mit Figuren im Giebel. 7,03g. RIC 210; Sear 3779

ss+ 50,-



879

880

881

879 **Licinius I., 308-324**, Bil.-Argenteus, PTR =Trier. Belorb. Büste l. mit Blitz und Zepter über Schulter. Rs.Jupiter mit Blitz und Zepter sitzt auf Adler (RIC 825). Erh. ss; 18mm; 3,12g. 6h. DAZU: Licinius II Caesar (317-324), AE Follis (317-18), .TS.E. =Thessalonica. Belorb. Kopf r. Rs.Mars mit Speer und Trophäe r. (RIC 22). Erh. ss, 21,8mm; 3,04g; 6h. RIC 825; Sear 3792A

2 Stk. 90,-

880 AE Follis, (317-320), Kranz B SMK =Cyzicus. Belorb. und drap. Büste l., hält Globus, Zepter und Mappa, IMP LICINIVS AVG. Rs.Jupiter l. stehend, hält Victoria und Zepter, IOVI CONSERVATORI AVGG. 18mm; 4,16g; 12h. RIC 9; Kampm.132.45

Silbersud, vz-prägefrisch 120,-

881 AE Follis, (317-320), Kranz B SMK =Cyzicus. Belorb. und drap. Büste l., hält Globus, Zepter und Mappa, IMP LICINIVS AVG. Rs.Jupiter l. stehend, hält Victoria und Zepter, IOVI CONSERVATORI AVGG. 20mm; 3,44g; 5h. RIC 9; Kampm.132.45

Silbersud, vz-prägefrisch 100,-

882 AE Follis, RF R\*P. Belorb. Büste r. Rs.Sol (ss). DAZU: Constantin I., AE Follis, + \* TT. Rs.Sol (ss/vz); gleiche C S AT (ss); Helena, .CSIS., Rs.Securitas (vz); Constans, R\*Q, Büste l. mit Globus. Rs.Soldat führt Mann aus Hütte

11 Stk., s bis vz 80,-

883 AE Follis (319), .TS.A.=Thessalonica. Belorb. Panzerbüste r. Rs.Victoria l. (RIC 61). Erh. Silbersud, vz; 19mm, 3,46g; 6h. AE Fol. (313), SIS =Siscia. Belorb. Kopf r. Rs.Jupiter l. mit Zepter u.klein.Victoria, Adler i.F.I.(2x, RIC 229a). Erh. ss; 22mm; 3,66g; 12h. AE Fol. (320), TSAVI=Thessalonica. Rs.VOT/XX (RIC 89, ss). AE Fol. (315), ART=Trier. Belorb. Panzerbüste r. Rs.Genius l. (RIC 84, vz). AE Fol. (320), BSIS=Siscia. Rs.VOT/I.S/XX (RIC 141); RIC 61; Kampm.132.59

6 Stk. 60,-

884 AE Follis, (317-320), A-\*/ MKV =Cyzicus. Belorb. Kopf r. Rs.Genius (RIC 57). Erh. ss; 25mm; 4,81g; 6h. Aes 3 (313), C/SIS =Sisak. Rs.Jupiter (RIC 231a). Erh. ss; 3,96g; 21mm;12h. Aes 2 (315-16), A /SIS.= ebenso (RIC 17). Aes 2 (315-16), HTA =Heraclea (RIC 12). Erh.s; 2,96g. Aes 2 u. 3 (314), R-F/R\*T u.R-F/RT =Rom, (RIC 2, 22). Je ca. 2,80g. AES 3 (217-220), Z/[SM]ANT =Antiochia. Rs.Jupiter, mit Victoria, i.F.I. Gefangener (RIC 29). Erh.ss; 3,15g; 11h

7 Stk 60,-



885

885 AE Follis (319), T ARL =Arelate. Belorb. Panzerbüste. Rs.Licinius mit Zepter und Blitz auf Adler. 19mm; 3,35g; 12h. RIC 197

ss-vz 60,-

- 886 AE Follis (309-10), SIS=Siscia. Belorb. Kopf r. Rs.Genius mit Patera u. Füllhorn, Halbmond-C i.F.(RIC 198b). Erh. ss+; 25mm; 5,73g; 6h. DAZU: AE Fol., ebenso aber Halbmond-E i.F. (RIC 207b). Erh. ss-vz; 23mm; 5,37g; 12h. AE Fol. (310), PLN=Londinium. Belorb. Panzerbüste r. Rs.Genius mit Patera und Füllhorn, Stern i.F.r. (RIC 209c). Erh. ss;23mm;4,16g;6h. AE Fol. (213-5). Belorb. Kopf r. Rs.Jupiter I. mit kleiner Victoria u.Zepter (RIC 4, ss). 25mm; 6h. RIC 198b 4 Stk. 50,-



- 887 AE Follis (317), MHTA= Heraclea. Belorb. Konsularbüste l., hält Mappa in der Rechten u.Zepter in der Linken. Rs.Lagertor mit 3 Türmen, PROVIDENTIAE AVGG. 20mm; 2,83g; 11h. RIC 17; Kampm.132.50 Silbersud, vz-st 50,-

- 888 AE Follis (319), PARL =Arelate. Belorb. Panzerbüste r. Rs.Kaiser mit Zepter u.Blitz, davor Adler r. (RIC 197). Erh. ss; 19mm; 3,39g. 6h. AE Fol. (313), SIS =Siscia. Belorb. Kopf r. Rs.Jupiter I. mit Zepter u.klein.Victoria, Adler i.F.I. (RIC 229a). Erh. ss; 22mm; 3,66g; 12h. AE Fol. (318), TS.A.=Thessalonica. Belorb. Panzerbüste r. Rs.VOTXX/MVLT/XXX im Kranz (RIC 33, ss). AE Fol. (315), ATR=Trier. Belorb. Panzerbüste r. Rs.Genius I.(RIC 84, ss).23mm, RIC 197 4 Stk. 50,-

- 889 AE Follis, (313-314), ANT = Antiochia. Belorb. Büste. Rs.Jupiter I. stehend mit Victoria und Zepter, Adler zu Füßen, Kranz/A/III i.F.r. (RIC 8). Erh. ss; 21mm; 3,22g; 6h. DAZU: AR Fol. (315) Rom. Rs.Sol I. mit Globus (RIC 35). Erh. ss; 18,5mm; 3,11g; 5h. CONSTANTIN II, AE Fol. Rs.Lagertor, RIC 315 3 Stk. 50,-



- 890 **Licinius II. als Caesar, 317-324**, AE Follis (318), T Halbmond \* A =Arelate. Belorb. u.drap. Panzerbüste r., VAL LICINIUS NOB CAES. Rs.Jupiter mit fliegendem Umhang l. stehend, trägt Zepter und Blitz. 20,5mm; 2,62g; 6h. RIC 160 sehr selten, grüne Patina, ss 60,-

- 891 AE Follis (320), TSEVI =Thessalonica. Belorb. Kopf r. Rs.VOT/V, Umschrift (RIC 92). Erh.l.korr., vz+; 20mm; 2,95g. AE Fol. (320), TSEVI =Thessalonica. Belorb. u.drap.Panzerbüste l. Rs.VOT/V, Umschrift (RIC 93 Var. o.Kranz.). Erh.ss-vz; 20mm; 2,88g. 5h. AE Fol. (318-9), .TS.A. + .TS.E.=Thessalonica. Belorb. u.drap.Panzerbüste r. und l. Rs.VOTV/MVLTX/CAESS im Kranz (2x, RIC 41+42). Erh. 1x mit Silbersud (RIC 4), ss-vz; 17+19mm; 2,25+3,2g; 12+6h. RIC 92; Kampm.133.3 4 Stk. 60,-

- 892 AE Follis (320), .DSIS. =Siscia. Belorb. Kopf r. Rs.VOT/I.S./V., CAESARVM NOSTRORVM. 20,5mm; 2,86g; 1h. RIC 143 grüne Patina, ss-vz 50,-



- 893 **Constantin I. der Große, 307-337**, AV Solidus (335), SMNC =Nicomedia. Diad. Kopf r. Rs.Sitzende Victoria mit VOT XXX auf Schild n.r., Genius stützt das Schild von der anderen Seite. VICTORIA CONSTANTINI AVG. 21mm; 4,44g; 12h. RIC 175; Kampm.136.98.3 GOLD, Vs.kl.Kr., kl.Rdf., f.vz/vz 27.500,-



- 894 Eins. Goldmedaillon (um 318), Treveri(?). Behelmte und gepanzerte Büste l., trägt Speer u. Schild, IMP CONSTANTINVS PF AVG. Rs.Blank mit Zentrierpunkt. Öse; 4,45g; 21mm GOLD, sehr selten, vz 16.500,-





- 895 AE Follis (317-320), Kranz-D / SMK =Cyzicus. Belorb. Büste l. mit Globus Mappa und Zepter. Rs.Jupiter n.l. 19mm; 3,37g; 5h. RIC 8; Kampm.136.150 Silbersud, prägefrisch 120,-
- 896 AE Follis (317-320), Kranz-S / SMK =Cyzicus. Belorb. Büste l. mit Globus Mappa und Zepter. Rs.Jupiter n.l. 19,5mm; 3,33g; 6h. RIC 8; Kampm.136.150 Silbersud, prägefrisch 120,-
- 897 AE Follis (317-320), Kranz-D / SMK =Cyzicus. Belorb. Büste l. mit Globus Mappa und Zepter. Rs.Jupiter n.l. 18,5mm; 3,07g; 6h. RIC 8; Kampm.136.150 Silbersud, prägefrisch 120,-
- 898 AE Follis (310), FLN =London. Belorb. Büste r. Rs.Sol mit Globus. 4,37g. RIC 121a ss+ 110,-



- 899 AE Follis (317-320), Kranz-G / SMK =Cyzicus. Belorb. Büste l. mit Globus, Mappa und Zepter. Rs.Jupiter n.l. 20mm; 3,16g; 6h. RIC 8; Kampm.136.150 Silbersud, prägefrisch 100,-
- 900 AE Follis (317-320), Kranz-E / SMK =Cyzicus. Belorb. Büste l. mit Globus Mappa und Zepter. Rs.Jupiter n.l. 18,5mm; 3,07g; 6h. RIC 8; Kampm.136.150 Silbersud, vz-prägefrisch 100,-
- 901 AE Follis (307-308), S A PTR =Trier. Belorb. gepanz. Büste r. Rs.Mars mit Speer und Schild. 6,71g. RIC 775; Sear 3864 vz 85,-
- 902 AE Follis (327-329), SMHA =Heraclea. Diad. Kopf r., Blick n.oben. Rs.DN CONSTANTINI MAX AVG, VOT XXX im Kranz. 19mm; 2,91g; 12h. RIC 92; Kampm. 136.136 Silbersud, vz 80,-



- 903 1/2 AE Follis (313), [R]P =Roma. Kopf r., IMP CONSTANTINVS PF AVG. Rs.Mars r. trägt Trophäe auf Schulter und zieht einen Gefangenen an den Haaren, FVNDAT PACIS (RIC 12). 17,5mm; 1,26g; 1h. DAZU: AE Fol. (334-35), .ASIS. =Siscia. Diad. u.drap. Panzerbüste r. Rs.2 Soldaten, dazw. 2 Standarten (RIC 235). Erh. ss; 18,5mm; 12h. AE Fol. (320), .TS.E.=Thessalonica. Behelm. Panzerbüste r. Rs.Standarte zw.2 Gefangenen (RIC 75). Erh.Silbersud, ss+;20mm; 3,32g;6h 3 Stk. 75,-
- 904 AE 1/4 Follis (307), Trier (o.Mzz.). FL VAL CONSTANTINVS NC, Belorb. u.drap.Panzerbüste r. Rs.VO/TIS/X im Lorbeerkranz. 16mm; 2,10g; 12h. RIC 750 braune Patina, ss 75,-
- 905 AE Follis (320-321), TT =Ticinum. Belorb. Büste r., CONSTANTINVS AVG. Rs.VOT XX im Lorbeerkranz, DN CONSTANTINI MAX AVG. 18mm, 2,73g; 6h. RIC 140; Kampm.136.136 schöne Patina, vz 70,-
- 906 AE Follis (318-319), .TS.A., .TS.C. (2x), .TS.D = Thessalonica. Belorb. Panzerbüste r. Rs.VOTXX/MVLT/XXX im Lorbeerkranz (RIC 31). Erh.Silbersud, ss-vz; je ca. 18,5mm; je ca.3,15g; (3x) 5h. (1x) 6h. DAZU: AE Fol. (318-19), .TS.B., .TS.C. =Thessalonica. Behlm. u. belorb. Panzerbüste r. Rs.VOTXX/MVLT/XXX im Lorbeerkranz. (RIC 28). Erh.ss+, z.T. Fundpatina; 19,5+18,9mm; 2,61g; 12h. RIC 31; 28 6 Stk. 70,-



- 907 AE Follis (336-337) CONS+CONSA =Constantinopel. Behelm. Romabüste l., VRBS ROMA. Rs.2 Soldaten mit Speer, Standarte dazwischen, GLORIA EXERCITVS. 16+16,3mm; 1,90+195g; 5h. RIC 143; 154 2 Stk., sehr selten, ss 70,-
- 908 AE Follis (320), S-F .TS.E. =Thessalonica. Behelm. und gepanz. Büste r., CONSTANTINVS AVG. Rs.Standarte zw. 2 Gefangenen, VOT XX, VIRTVS EXERCIT. 19mm; 3,29g; 6h. RIC 48; Kampm.136.202.2 schöne Patina, Silbersud, vz 60,-



Los-Nr. 893

Los-Nr. 894

Los-Nr. 970



- 909 AE Follis (319), A SIS. =Siscia. Behelm. und gepanz. Büste r., IMP CONSTANTINVS PF AVG. Rs.2 Victorien halten Schild mit VOT PR, VICTORIAE LAETAE PRINC PERP. 20,5mm; 3,10g; 7h. Prachtex., vz 60,-  
RIC 59; Kampm.136.194
- 910 AE Follis (319-320), TT =Ticinum. Behelm. und gepanz. Büste r., CONSTANTINVS AVG. Rs.Standarte zw. 2 Gefangenen, VOT XX, VIRTVS EXERCIT. 20mm; 2,73g; 6h. Prachtex., Silbersud, schöne Patina, vz 60,-  
RIC 114; Kampm.136.202.2
- 911 AE Follis (328), A CONS =Konstantinopel. Diad. Kopf r. schaut aufwärts. Rs.Victoria mit Palmwedeln sitzt auf Cippus, davor Trophäe und Gefangener (RIC 32) Erh. ss; 19,5mm; 2,38g; 6h. DAZU: AE Fol. (328), ebenso. Diad. u.drap. Panzerbüste r. Rs.Ebenso (RIC 35). Erh. vz; 20mm; 3,88g; 11h. RIC 32; 35 2 Stk. 60,-



- 912 AE Follis (310-311), PTR =Trier. Belorb. u.drap. Panzerbüste r., IMP CONSTANTINVS AVG. Rs.Mars mit Speer und Schild r., T-F i.F. (RIC 860). Erh.ss; 20,8mm; 2,91g; 6h. DAZU: AE Fol. (310-11) Belorb. Panzerbüste, CONSTANTINVS AVG. Rs.Mars mit Speer u.Schild (RIC 897). Erh.ss; 18mm; 1,93g; 5h. AE Fol. (310-11), PTR=Trier. Belorb. Panzerbüste r., CONSTANTINVS AVG. Rs.Sol mit Globus (RIC 899). Erh. ss+; 18,7mm; 2,05g; 6h. RIC 860; 897; 899 3 Stk. 60,-
- 913 AE Follis (320), RT =Rom. Behelm. Panzerbüste r. Rs.ROMAE AETERNAE, Roma r. auf Schild sitzend beschriftet einen weiteren Schild mit X/V, P-R i.F. 19,8mm; 2,71g; 11h. RIC 147 sehr selten, ss-vz 60,-
- 914 AE Follis (310-313), Trier (o.Mzz.). CONSTANTINVS PF AVG, Belorb. Panzerbüste r. Rs.SOLI INVICTO COMITI, drap. Büste des Sol r. mit Strahlenkrone. 23,5mm; 3,45g. 12h. dunkelgrüne Patina, ss 60,-  
RIC 893; Kampm.136.181
- 915 30 AE Follis (320), PA=Lugdunum. Belorb. Kopf r. Rs.CONSTANTINI AVG, VO/TIS/XX (RIC 216). Erh.ss, 19mm; 3,09g; 5h. DAZU: AE Fol. (320), .ASIS.=Siscia. Ebenso (RIC 140). Erh. ss; 19,9mm; 2,96g; 6h. AE Fol. (320), CSIS\*=Siscia. Rs.DN CONSTANTINI MAX AVG um VOT/XX im Kranz (RIC 159). Erh. f.vz, 19mm; 3,04g; 6h. AE Fol. (320), TT= Ticinum. Ebenso, aber Halbmond im Kranz unter VOT/XX (RIC 167). Erh. f.vz; 18,5mm, 2,85g; 6h 4 Stk. 60,-
- 916 AE 1/4 Follis (310-311), Trier (o.Mzz). Belorb. Panzerbüste r. Rs.VOT / X / MVL / XX im Kranz. 14mm; 0,88g; 4h. RIC 913 selten, ss 60,-



- 917 AE Follis, TT =Ticinum. Behelm. und gepanz. Büste r., Helm verziert. Rs.Standarte zw. 2 Gefangenen, VOT XX, VIRTVS EXERCIT. 19,5mm; 3,74g; 6h. RIC 14 Silbersud, grüne Patina, ss-vz 60,-
- 918 AE Follis (320), S-F .TS.G. =Thessalonica. Behelm. und gepanz. Büste r., CONSTANTINVS AVG. Rs.Standarte zw. 2 Gefangenen, VOT XX, VIRTVS EXERCIT. 19,5mm; 3,12g; 6h. RIC 48; Kampm.136.202.2 Silbersud, vz 55,-
- 919 AE Follis (318-319), GSIS =Siscia. Behelmte und gepanz. Büste l., hält Speer, IMP CONSTANTINVS AVG. Rs.2 Victorien halten Schild über Altar, [VOT PR], VICTORIAE LAETAE PRINC PERP. 19,5mm; 3,51g; 12h. RIC 55; Kampm.136.194 Silbersud, ss-vz 55,-
- 920 AE Follis (323-324), PLG Halbmond =Lugdunum. Belorb. Kopf r. Rs.Victoria r. mit Trophäe u.Palmwedel, einen sitzenden Gefangenen verschmähend, C i.F.I. (RIC 222).Erh. schwarze Patina, ss-vz; 19,5mm, 12h. DAZU: AE Fol. (323-24), PTR Halbmond =Trier. Ebenso (RIC 435). Erh.braune Patina, ss, 19,6mm; 2,95g; 5h. AE Fol. (324-25), SIRM =Sirmium. Ebenso (RIC 48) Erh. ss; 19,1mm; 2,91g; 12 h, RIC 222; Kampm.136.175 3 Stk. 50,-



921



922



924

- 921 AE Follis (318-319), .TS.C. =Thessalonica. Belorb. Panzerbüste l. mit Speer über r.Schulter, CONSTANTINVS AVG. Rs.VOXX/MVLT/XXX. im Kranz. 18,7mm; 3,46g; 12h. RIC 32 sehr selten, ss/f.vz 50,-
- 922 AE Follis (327-328), CONS =Konstantinopel. Diad. Kopf r., CONSTANTINVS MAX AVG. Rs.Soldat mit Speer und Schild, S und C i.F.l. Erh.ss-vz (2x): 20,5+20mm; 3,46+2,86g; 12h. RIC 22 2 Stk. 50,-
- 923 AE Follis (327-328), Z CONS =Konstantinopel. Diad. Kopf r. Rs.Roma sitzt auf Panzer l., hält Victoria auf Globus und Zepter (RIC 23). Erh.ss/vz; 19,2mm; 3,06g; 6h. DAZU: AE Fol. (327-28), B CONS =Konstantinopel. Ebenso. Erh. ss; 20mm; 6h. AE Fol. .TS.C. und .TS.D. = Thessalonica. Belorb. Panzerbüste r. Rs.Victoria l. mit Palmwedel und Kranz (2x, RIC 59). Erh. ss; 19,5+19,2mm; 2,30+3,12g; 6 und 12h. RIC 23 4 Stk. 50,-
- 924 AE Follis (310-312) PLN \*=London. CONSTANTINUVS PF AVG, Belorb. Panzerbüste. Rs.CONCORD MILIT, Concordia l. stehend mit 2 Standarten. 24mm; 4,19g; 6h. RIC 195; Kampm.136.128 braune Patina, ss 50,-



925



926



927

- 925 30 AE Follis (327), ARLS =Arelate. Belorb. Kopf r. Rs.Viertürmiges Lagertor, oben Stern, S-F i.F. (RIC 312). Erh. f.vz; 19,9mm; 3,14g; 12h. DAZU: AE Fol. (328), SCONST =Arelate. Ebenso (RIC 321). Erh. f.vz.; 20mm; 2,88g; 12h. AE Fol. (321), .PTR =Treveri. Behelm. Panzerbüste r. Rs.Altar mit Globus, darauf VO/TIS/XX, oben 3 Sterne. 18,5mm; 2,90g; 12h 3 Stk. 50,-
- 926 AE Follis (310-313), Trier (o.Mzz.). CONSTANTINVS PF AVG, Belorb. Panzerbüste r. Rs.SOLI INVICTO COMITI, drap. Büst des Sol r. mit Strahlenkrone. 24mm; 3,58g; 12h. RIC 893; Kampm.136.181 gereinigt, ss 50,-
- 927 AE Follis (320), TS(gamma)VI =Thessalonica. CONSTANTINVS AVG, belorb. Kopf r. Rs.CONSTANTINI AVG um VOT XX. 19,5mm; 2,90g; 11h. RIC 88; Kampm.136.131 sehr selten, ss 50,-



928



932

- 928 AE Follis (334), .CSIS. =Siscia. VRBS ROMA, Behel. Romabüste mit kaiserl. Gewand l. Rs.Wölfen l. säugt die Zwillinge, oben 2 Sterne. 18mm; 2,35g; 12h. RIC 240 grüne Patina, f.vz 50,-
- 929 AE Follis (307-08), PTR S A =Trier. Belorb. Panzerbüste r. Rs.Steh. Mars r. (RIC 772a). Erh. ss; 26,2mm; 6,05g; 10h. DAZU: AE Fol.(310), PLN T F=London. Belorb. Panzerbüste mit Punkten r. Rs.Sol l. (RIC 121a). Erh.ss; 23,6mm; 6h. AE Fol. (312), MOSTS=Ostia. Belorb. u.drap.Büste r. Rs.Legionsadler zw.2 Standarten (RIC 94). Erh.ss; 24mm; 2,99g; 6h. AE Fol.(307-10), PLN=London. Rs.Genius mit Patera und Füllhorn l. (RIC 103). Erh.ss; 26,4mm; 5,94g; 6h. RIC 772a; 121a; Kampm.136.156 4 Stk. 50,-
- 930 AE Follis (312-13), TT =Ticinum. Belorb. Panzerbüste r. Rs.Steh. Mars r. (RIC VI 121). Erh. ss; 23,7mm; 4,22g; 10h. DAZU: AE Fol.(310), PLN T F=London. Belorb. Panzerbüste mit Punkten r. Rs.Sol l. (RIC 121a). Erh. ss+; 25,2mm; 6h. AE Fol. (312), MOSTS=Ostia. Belorb. u.drap.Büste r. Rs.Legionsadler zw.2 Standarten (RIC 94). Erh. ss; 22mm; 3,96g; 5h. AE Fol.(310-12), PLG T F=Lugdunum Rs.Sol mit Globus l. (RIC 19). Erh. ss; 21,2mm; 2,60g; 6h. RIC 121 4 Stk. 50,-
- 931 AE Follis (307), PTR S A=Trier. Belorb. Panzerbüste r. Rs.Kaiser zw. 2 Standarten (RIC 781). Erh. ss; 27mm; 6,63g; 6h. DAZU: AE Fol.(309), PLG F T=Lugdunum Belorb. Büste r. Rs.Sol l. (RIC 307). Erh. ss; 24mm; 1h. AE Fol. (310) PLN \*=London. Belorb. Panzerbüste r. Rs.Sol l. mit Peitsche u.Globus (RIC 153). Erh. ss; 25mm; 4,10g; 7h. AE Fol. (316), ATR T F=Trier. Belorb. Panzerbüste r. Rs.Mars r. (RIC 114). Erh. Rd. gehämmert, ss+; 21,8mm; 2,70g; 6h. RIC 718; 307 4 Stk. 50,-
- 932 AE Follis (327-328), B CONS =Konstantinopel. CONSTANTINVS MAX AVG, Belorb. Kopf r. Rs.Victoria mit 2 Kränzen auf Galeere l., LIBERTAS PVBLICA (RIC 18). Erh.ss; 19,2mm; 2,31g; 11h. DAZU: AE Fol.(325-26), PA Halbmond RL =Arelate. Rs.Viertürmiges Lagertor, oben Stern (RIC 291). Erh.ss; 21mm, 3,10g; 6h. AE Fol. (334), .BSIS.=Siscia. Behl.Constantinopolis l. Rs.Victoria auf Prora mit Schild u.Zepter (RIC 241). Erh. ss; 18mm; 7h. RIC 18; 291; 241 3 Stk. 50,-

933 AE Follis (310-13), PTR T F =Trier. Belorb. Panzerbüste r. Rs.Steh. Mars r. (2x, RIC 855+862). Erh. ss-vz; 23,5+22,7mm; 4,75+4,45g; 5+6h. DAZU: AE Fol. (310), PLN T F=London. Belorb. Panzerbüste r. Rs.Sol I. (RIC 121a). Erh. ss; 22,5mm; 4,98; 6h. AE Fol. (312), RP =Rom. Belorb. Büste r. Rs.Legionsadler zw. 2 Standarten (RIC 348a). Erh. ss; 23,8mm; 4,70g; 12h. AE Fol.(310), PLN \*=London. Rs.Konstantin mit Globus u.Speer l. (RIC 222). Erh.ss+; 23mm; 4,33g. RIC 855; 862; Kampm.136.165 5 Stk. 50,-



934

936

937

934 AE Follis (321-322), PLON. =London. Belorb. Büste r., hält Zepter in r. Hand, CONSTANTINVS AVG. Rs.Altar, darauf Globus, VOT/IS/XX; 3,18g. RIC 224 grüne Patina, ss+ 50,-

935 AE Follis (313-315), D/SIS =Sisak. Belorb. Kopf r. Rs.Jupiter mit kl. Victoria auf Globus lehnt an Zepter, davor Adler mit Kranz (RIC 7) Erh. ss; 3,12g;21,5mm; 12h. AE Fol. (317-20), E/SMANT. Rs.IOVI CONSERVATORI AVGG. 2,06g; 18,5mm; 12h. Aes 2 (320-21), PLN London. Büste l. mit Strahlenkrone. Rs.VIRTVS-EXERCITVS. 2,79g; 20,8mm; 6h. Aes 2 (320), ASIS\* =Sisak. Behelm. und gepanz. Büste r. Rs.VIRTVS EXERCITVS. Erh. f.ss; 2,29g; 20,6mm; 6h. RIC 7 4 Stk. 50,-

936 **Fausta, Gemahlin Constantins I., 307-326**, AE Follis (326-27), .ASIS. =Siscia. Drap. Büste r. Rs.Spes mit zwei Kindern l. (RIC 205). Erh. grüne Patina, ss; 19,5mm; 3,78g; 12h. DAZU: Helena Mutter Constantins I. (325-29). AE Fol. (326-27), ESIS Halbmond =Siscia. Diad. u. drap.Büste r., FL HELEN AVGVSTA. Rs.Securitas mit Palmzweig rafft ihr Gewand (RIC 218). Erh.grüne Patina, ss; 18,5mm; 2,03g. RIC 205; 218 2 Stk. 60,-

937 AE Follis (325/6), MNP =Nicomedia. Drap. Büste r. Rs.Spes mit zwei Kindern im Arm. 2,38g. RIC 131; Kampm.141.2 f.vz 60,-



938

939

940

941

938 **Helena, Gemahlin des Constantius I., +329**, AE Follis 326, S Halbmond T= Ticinum. Diad. und drap. Büste r. Rs.Securitas l. mit Zweig. 19mm; 2,75g; 11h. RIC 202; Kampm.139.4 schöne Patina, vz 100,-

939 AE Follis (326), STRÜ =Trier. Drap. Büste r. Rs.Securitas mit Zweig. 2,47g. Sear 3908; RIC 481 vz 70,-

940 AE Follis (326), TUT =Ticinum. Drap. Büste r. Rs.Securitas mit Zweig. 3,07g. Sear 3908; RIC 202 vz 70,-

941 **Theodora, Zweite Gemahlin des Constantius I., +335**, AE Follis (335), .TRP. =Trier. Diad. Brustb. r. Rs.Pietas mit Kind auf dem Arm r. stehend. 15,5g; 1,85g; 6h. RIC 65.; Kampm.140.1 f.vz 70,-



942

943

944

945

942 AE Follis (335), TRP =Trier. Diad. Büste r. Rs.Pietas mit Kind auf dem Arm r. stehend, r. Zweig. 15,8mm; 1,64g; 12h. RIC 91 (S); Kampm.140.1 schöne Patina, vz 70,-

943\* AE Follis (337), TRP =Trier. Diad. Brustb. r. Rs.Pietas mit Kind auf dem Arm r. stehend. 16mm; 1,87g; 5h. RIC 56/65; Kampm.140.1 schöne Patina, vz 70,-

944\* AE Follis (335), TRP =Trier. Diad. Büste r. Rs.Pietas mit Kind auf dem Arm r. stehend. 14mm; 1,58g; 6h. Kampm.140.1; RIC 48/56/65/79 schöne Patina, vz 70,-

945 **Crispus als Caesar, 317-326**, AE Follis (321), PTR =Trier. Belorb. Büste mit Speer und Schild l., auf dem Schild Kaiser mit 2 Standarten, davor 2 Kniende Figuren, der Helm reichlich verziert. Rs.BEATA TRAN- QVILLITAS/.PTR., Globus auf Altar mit der Inschrift VO/TIS/XX, darüber 3 Sterne. 2,67g; 18,8mm; 12h. RIC 372 außergewöhnliche Details, schöne Patina, f.vz 200,-



946

946 AE Follis (325-326), SMKA. =Cyzicus. Belorb., drap. und gep. Büste l., FL IVL CRISPVS NOB CAES. Rs.Lagertor, oben Stern, PROVIDENTIAE CAESS. 20mm; 2,62g; 12h. RIC 36; Kampm.142.27 Silbersud, f.vz 90,-



947



948



949



950

- 947 AE Follis (319-320), TT =Ticinum. Belorb. und gepanz. Büste l., hält Speer und Schild, CRISPVS NOB CAES. Rs.Standarte zw. 2 Gefangenen, VOT XX, VIRTVS EXERCIT. 20,5mm; 3,33g; 6h. RIC 117; Kampm.142.39.2 Silbersud, vz 75,-
- 948 AE Follis (320), ASIS =Siscia. Belorb. Büste r., IVL CRISPVS NOB C. Rs.VOT V im Lorbeerkranz, CAESARVM NOSTRORVM. 19mm; 3,12g; 12h. RIC 153; Kampm.142.18 selten, vz 75,-
- 949 AE Follis (320-321), BSIS =Siscia. Belorb. Büste r., IVL CRISPVS NOB C. Rs.VOT X im Lorbeerkranz, CAESARVM NOSTRORVM. 19mm; 3,16g; 12h. RIC 165; Kampm.142.18 selten, vz 75,-
- 950 AE Follis (320-321), TT =Ticinum. Belorb. und gep. Büste r., CRISPVS NOB CAES. Rs.VOT V im Lorbeerkranz, DOMINORVM NOSTRORVM CAESS. 19,5mm; 3,90g; 6h. RIC 148; Kampm.142.22 schöne Patina, vz 75,-



951



953



954



955

- 951 AE Follis (320-321), A-E SIS\* =Siscia. Belorb. Büste r., IVL CRISPVS NOB C. Rs.VOT V im Lorbeerkranz, CAESARVM NOSTRORVM. 19mm; 3,63g; 12h. RIC 161; Kampm.142.18 Silbersud, vz 75,-
- 952 AE Follis (321), PTR=Trier. Belorb., drap. u.gepanz.Büste l., hält Speer u.Schild. Rs.Globus auf Altar, VOT/IS/XX, oben 3 Sterne (RIC 308). Erh.Grüne Patina, ss-vz; 21mm, 2,17g; 6h. AE Fol. (317), BTR+.ATR =Trier. Rs.Crispus mit Globus und Speer r. (2x, RIC 140). Erh. vz; je ca. 22mm; je ca.2,70g; 11+6h. AE Fol. (317) BTR =Trier. Belorb. u.gepanz.Büste r. Rs.Sol mit Globus l. stehend (RIC 177). Erh. ss-vz; 20mm; 2,70g; 5h. RIC 308 4 Stk. 75,-
- 953 AE Follis (317-318), ST =Ticinum. Belorb. Büste r., IVL CRISPVS NOB CAES. Rs.PRINCIPIA IV-VENTITVS, P i.F.l., Prinz mit Lanze und Schild l. (RIC 73). Erh. ss; 2,52g; 20,5mm; 6h. AE Fol. (317), R-S/QARL = Arles. Rs.Prinz mit Lanze und Schild r. (RIC 132). 2,78g; 18mm; 12h. AE Fol. (223-24), PTR Halbmond =Trier. IVL CRIS-PVS NOB C, belorb. Kopf r. Rs.CAESARVM NOSTRORVM, VOT/X i m Kranz (RIC 440). Erh. ss; 2,45g; 20mm; 6h. RIC 73; 132; 440; Kampm.142.18 3 Stk. 75,-
- 954 AE Follis (320), \* ST =Ticinum. Belorb. und gepanz. Büste r., CRISPVS NOB CAES. Rs.VOT V im Kranz, DOMINORVM NOSTRORVM CAESS. 19mm; 3,19g. 6h. RIC 135; Kampm.142.22 Prachtex., Silbersud, vz 60,-
- 955 AE Follis (320), \* TSDVI =Thessalonica. Belorb., drap. und gepanz. Büste l., FL IVL CRISPVS NOB CAES. Rs.VOT V im Kranz, CAESARVM NOSTRORVM. 19,8mm; 4,11g; 5h. RIC 113; Kampm.142.18 Silbersud, vz 60,-
- 956 AE Follis (321-22), PLON=London. Behelm. Panzerbüste l. Rs.Globus auf Altar, VOT/IS/XX (RIC 230). Erh .Fundbelag, vz; 19mm; 3,35g; 7h. AE Fol.(320) CSIS =Siscia. Belorb.Kopf r. Rs.VOT/IS/.V. im Kranz (RIC 142). Erh.ss; 22mm; 3,25g; 6h. AE Fol. (317) C+BSIS =Siscia. Belorb. u.drap.Panzerbüste r. Rs.Crispus mit Speer r., sich auf Schild stützend (2x, RIC 39). Erh. ss-vz; je ca. 2mm; je ca. 2,84g; 12h. RIC 230; Sear 3916 4 Stk. 60,-
- 957 AE Follis (318-19) .TS.E. =Thessalonica. Belorb. u.drap. Panzerbüste r. Rs.VOT V/MVLT X/CAESS im Kranz (2x, RIC 36+38) Erh.ss-vz; je ca. 19mm; je ca.3,10g; 6h. AE Fol. (320), TSDVI=Thessalonica. Belorb.Kopf r. Rs.VOT/V, Umschrift (RIC 90). Erh.ss-vz; 20mm; 2,76g; 6h. AE Fol. (319), .TS.E.=Thessalonica. Belorb. u.drap.Panzerbüste r. Rs.Victoria l. mit Kranz u.Palmwedel (RIC 62). Erh.Fundbelag, vz; 19mm; 3,04g; 7h. RIC 36; 38 4 Stk 60,-
- 958 AE Follis (320), STR=Trier. Belorb. Panzerbüste l., trägt Speer u.Schild. Rs.Standarte, VOT/XX, zw. 2 Gefangenen (RIC 269). Erh.f.vz; 19mm; 3,29g; 6h. AE Fol. (317), AQT=Aquileia. Belorb. u.drap. Panzerbüste r. Rs.Crispus mit Speer u.Schild l. (RIC 9, ss). AE Fol. (318), Q Halbmond+Stern A=Arelate. Rs.Mars mit Speer u.Schild l. (RIC 172, ss+). AE Fol. (317-8), .TS.D.=Thessalonica. Rs.Crispus mit Speer u.Schild r. (RIC 20) Erh ss; 21,4mm; 2,38g; 12h. RIC 269 4 Stk. 50,-



959

- 959 **Constantin II. als Caesar, 317-337**, AE Follis (337-340 als Augustus), P (Blatt) R=Rom. VIC CONSTANTINVS AVG, Panzerbüste m.Lorbeer- und Rosettendiad. r. mit Bart. Rs.VIRTVS AVGVSTI, Kaiser in militär. Kleidung von vorn stehend mit dem Kopf n.r., einen Speer haltend, die Linke auf Schild gestützt (RIC 4). Erh.ss+; 14,8mm; 1,55g; 6h. DAZU: AE Fol., ebenso, aber Rosettendiadem und ohne Bart (RIC 21). Erh.ss; 16,5mm; 1,93g; 12h. RIC 4; 21; Kampm.145.86 2 Stk. 180,-



- 960 AE Follis (320), S-F HL ESIS (\* =Siscia. Belorb. und drap. Büste l., hält Mappa und Victoria auf Globus, CONSTANTINVS IVN NOB C. Rs.Standarte zw. 2 Gefangenen, VOT X, VIRTVS EXERCIT. 19mm; 3,08g; 6h. RIC 133; Kampm.145.53.2 Prachtex., Silbersud, vz 80,-
- 961 AE Follis (321), .AQT. =Aquilaia. Belorb. und gepanz. Büste r., CONSTANTINVS IVN NOB C. Rs.VOT V im Kranz, CAESARVM NOSTRORVM. 19,5mm; 3,75g; 12h. RIC 96; Anm.; Kampm.145.29 Silbersud, vz 65,-
- 962 AE Follis (319), GSIS. =Siscia. Belorb., drap. und gepanz. Büste r., CONSTANTINVS IVN NOB CAES. Rs.2 Victorien halten Schild über Altar, auf Schild VOT PR, auf Altar S, VICTORIAE LAETAE PRINC PERP. Mzz. Gamma, im RIC nicht aufgeführt. 19,5mm; 2,50g; 12h. RIC 80; Kampm.145.49 Silbersud, selten, f.vz 60,-
- 963 AE Follis (326-27), .ESIS.=Siscia. Belorb. Kopf r. Rs.Lagertor, oben Stern (RIC 202). Erh. ss-vz; 20mm; 2,67g; 2h. AE Fol. (318-19), TS.B =Thessalonica. Belorb. u.drap. Panzerbüste r. Rs.VOT VI/MVLT X/CAESS im Kranz (RIC 45) Erh.Silbersud, ss+; 18mm; 2,69g; 6 h. AE Fol. (234-35), .ESIS.=Siscia. Rs.2 Soldaten je mit Speer u.Schild (RIC 236). Erh.vz/ss, Rs.Doppelschlag; 19mm; 2,55g;6h. AE Fol. AQT=Aquilaia. Büste l., trägt Victoria (RIC 45). 20mm; 3g. RIC 202 4 Stk. 60,-
- 964 AE Follis (319), .TS.B. =Thessalonica. Belorb. u.drap. Panzerbüste r. Rs.Victoria l. mit Kranz und Palmwedel (RIC 65). Erh.Silbersud, Fundbelag, vz-st; 19mm; 3,13g; 12h. AE Fol. (325-26) SMHA+-B =Heraclea. Belorb. u.drap. Panzerbüste r. Rs.Lagertor, oben Stern (2x, RIC 77). Erh.ss-vz; je ca.19mm; je ca. 3,10g; 11+6h. RIC 65 3 Stk. 60,-



- 965 AE Follis (317-18), .ATR =Trier. Drap. Panzerbüste des Constantin II r. Rs.Crispus r. stehend, hält Globus u.Speer, F-T i.F. (RIC 172). Erh.vz-st; 21,5mm; 12h. AE Fol., .BTR =Trier. Ebenso aber T-F i.F. (RIC 144). Erh.ss; 20mm; 12h. AE Fol., BTR=Trier. Rs.Sol mit Globus l., hebt die Rechte, F-T i.F. (RIC 183). Erh.Sr., f.vz; 21mm; 2,82g; 12h. RIC 172; 144 3 Stk. 50,-
- 966 AE Follis (317-18), .TS.B. =Thessalonica. Belorb. u.drap. Panzerbüste r. Rs.Sol mi.Globus l. (RIC 23). Erh.ss; 21,8mm; 3,01g; 12h. DAZU: DELMATIUS (335--37) AE Fol., BSIS, Standarte zw. 2 Soldaten (RIC 256). CONSTANTIU S II (337-61) AE Fol., R z. S, (RIC 9). VALENTINIAN II (364-75) AE Fol., ASISC (RIC 27b). GRATIAN (367-83) AE Fol., TCON=Arelate (RIC 15). Theodosius I (379-95) AE Fol. ANTA+CONT(RIC 68a+86b). THEODOSIUS II (402-50) AE Fol. ANTA (RIC 155), RIC 23 8 Stk., ss 50,-
- 967 AE Follis (322-323), FBPLON =London. Büste l. mit Strahlenkrone. Rs.Globus auf Altar mit VOTIS XX. 3,27g. RIC 255; Sear 3941 ss 50,-
- 968 AE Follis. Belorb. Panzerbüste l. Rs.Standarte VOT XX zw. Gefangenen. 3,45g. DAZU:AE Follis, Belorb. Panzerbüste r. Rs.2 Standarten zw. 2 Soldaten. 2,07g+2,09g. DALMATIUS (335-337 n.Chr.) AE Follis. Belorb. Panzerbüste r. Gesamtgewicht 9,092g. Kampm.; 145.53.2; 145.36; 143.4 4 Stk., ss bis vz 40,-
- 969 **Constantius II. als Caesar, 324-337**, AE 3 Follis (324-325), SMANTS =Antiochia. Belorb., drap. und gepanz. Büste l. Rs.CONSTAN/TIVS/CAESAR, oben Stern, unten Mzz. 2,46g. RIC 55 sehr selten, ss/vz 100,-



- 970 **Constantius II., 337-361**, AV Solidus (346), SMKB =Cyzicus. Drapierte Panzerbüste mit Perldiadem r., FL IVL CONSTAN-TIVS PERP AVG. Rs.Victoria l. schreitend, hält Kranz mit XXV, davor kniender Gefangener, VICTORIA AVGVSTORVM. 22mm; 4,56g; 6h. Vgl.CNG, Triton VIII, 2005, Lot 1259; Numismatik Lanz München, Auktion 135, 2007, Los 956, RIC-; Kampm.147.45 GOLD, selten, kl.Kr., vz 12.500,-



- 971 AR Siliqua (353-355), PCON =Arles. Diad. Büste r. Rs.VOTIS XXX MVLTVS XXXX IS XXXX. 17mm; 1,90g; 5h. RIC 207; Kampm.147.85 ss-vz 150,-
- 972 AE Follis (350-55) \*TSA\*=Thessalonica. Drap. Panzerbüste r. Rs.Kaiser mit Victoria u.Labarum, tritt auf Gefangenen, C-\* i.F. (RIC 178, Var.). Erh. vz/ss; 24,8mm; 5,06g. DAZU: AE Fol.(248-50) SMKA+SMKB=Cyzicus. Drap. Panzerbüste l., hält Globus. Rs.Kaiser mit Standarte, lehnt die Linke a. Schild, 2 Gefangene (2x, RIC 71). Erh.ss; je ca.22mm; je ca.4,52g. AE Fol. (355-61) ASIS.=Siscia. Rs.Kaiser l. mit Globus u.Speer (RIC 393). Erh.ss-vz;18mm;2,40g. RIC 178 V. 4 Stk. 60,-
- 973 AE Maiorina (348-50), \*SMKB =Cyzicus. Büste mit Perldiad., Paludamentum u.Panzer l. Rs.Kaiser mit Standarte l., davor 2 kniende Gefangene (RIC 75). Erh. ss; 21,5mm; 3,62g. 6h. DAZU: AE Maiorina (384-50), ALEA=Alexandria. Diad. und drap. Panzerbüste r. Rs.Soldat verübt Reitersturz (RIC 47). Erh.ss; 23mm; 5,44g; 12h. AE Fol. (337-47), SMANS =Antiochia. Drap. Panzerbüste mit Perldiad. r. Rs.2 Soldaten dazw. Standarte (RIC 41). Erh.ss; 15mm, 1,13g; 5h. RIC 75 3 Stk. 60,-
- 974 AE Follis (337-340), SMHB =Heraclea, Gedenken der Stadt. Behelmte Romabüste l. Rs.2 Soldaten mit Standarte dazwischen (RIC 28). Erh.ss+; 16,5mm; 1,70mm; 12h. RIC 28 ss 50,-



- 975 AE Follis (337-340), TRS =Trier. Belorb. Panzerbüste r., FL IVL CONSTANTIVS AVG. Rs.Virtus (Soldat) mit Speer und Schild von vorn, VIRTVS AVGG NN (RIC 74). Erh. ss; 15,6mm; 1,46g; 6h. DAZU: CONSTANS als Augustus (337-350), AE Fol. (347), \*BSIS\* =Siscia. Diad. u.drap. Panzerbüste r. Rs.Victoria l., Monogramm i.F.l. (RIC 174). Erh.ss; 17,2mm; 1,37g; 2h. RIC 74; 174 2 Stk. 50,-
- 976 AE Centenionalis, postreform 348-354, ALEA =Alexandria. Diad. und gepanz. Büste l., hält Globus in der Rechten. Rs.Kaiser l. stehend, hält Standarte, vor ihm zwei Gefangene (RIC 55). Erh. schöne Patina, ss-vz; 4,64g 21,5mm; 6h. DAZU: VALENTINIAN I. (364-75) AE Follis, Z-A/TES =Thessalonica. Rs.GLORIA RO-MANORVM (RIC 26a). Erh. f.ss; 2,36g; 17mm; 6h. RIC 55; 26a 2 Stk. 50,-
- 977 AE Centenionalis, postreform 348-350, SMKA =Kyzicus. Diad. Büste hält Globus l. Rs.Soldat r. schreitend, führt kleine Figur aus einer Hütte hinter einem Baum (RIC 74). Erh. ss; 3,26g; 21mm; 6h. AE Fol. (355-360), Rs.SPES REIPVBLICAE. 2,05g; 12h. DAZU: THEODOSIUS I. (375-95), AE Fol. Rs.GLORIA ROMANORVM. 6,15g; 11h. ARCADIUS (83-408), AE Fol. Rs.GLORIA ROMANORVM. 4,71g; 5h. RIC 74 4 Stk. 50,-



- 978 **Constans, 337-350**, AE Follis (348-350), ALDC =Alexandria. Diad. Büste r. mit Globus l. RS.FEL TEMP REPA-RATIO, Soldat zieht Kind aus einer Hütte. 4,35g. RIC 60 vz 60,-
- 979 AE Follis (347), \*ESIS\*+\*CSIS\*=Siscia. Diad. u.drap.Panzerbüste r. Rs.Victoria l.mit 2 Kränzen (2x, RIC 181). Erh.ss+; ca.17mm; ca.1,40g; 6+12h. AE Fol., R Symbol Q=Rom. Diad. u. drap.Panzerbüste r. Rs.Securitas von vorn, hält Zepter u.lehnt sich an Säule (RIC 8). Erh.ss+; 16mm; 1,05g; 6h. AE Fol.(347), CSIS=Siscia. Rs.2 Victorien (RIC 183, ss). AE 17, SNDNO=?. Rs.Victoria m. 2 Kränzen l. (unkenntl., ss). 17mm;6h. AE Fol.(248), DSIS. (RIC 224,ss). 6h. RIC 181 6 Stk. 50,-
- 980 AE Centenionalis, postreform 348-350, TRS =Trier. Diad. Büste r. Rs.Kaiser mit kleiner Victoria und Christogramm- Standarte steht in Galeere, dahinter sitzende Victoria. 23,8mm; 5,56g; 12h. RIC 213; Kampm.146.57.1 1.korr., vz 120,-
- 981 AE Centenionalis (340), P-R =Rom. Behelm. Romabüste r., RO-MA. Rs.Kaiser steht von vorn, Kopf n.r., hält Speer und lehnt Hand auf Schild. 16mm; 1,33g; 5h. RIC 104 sehr selten, ss 75,-





982 **Magentius, 350-353**, AE Doppelmaiorina (352), TRP =Trier. Drap. Büste r., DN MAGEN-TIVS PF AVG. Rs.Christogramm zw. A-O, SALVS DD NN AVG ET CAES (RIC 320). 5,17g; 22mm; 12h. AE Doppelmaiorina (351-53), FPAR =Arles. Drap. Büste r. Rs.VICTORIAE DD NN AVG ET CAES, zwei Victorien tragen Schild auf Palmenstamm, darauf VOT/V/MVL/X (RIC 164). Erh. ss; 4,55g; 24,5mm; 12h. RIC 320; Kampm.148.23 2 Stk. 50,-

983 AE Maiorina (351), TRP =Trier. Drap. Panzerbüste r. Rs.VICTORIAE DD NN AVG ET CAES, 2 Victorien mit Schild auf Säule - VOT V MVLT X. 24,5mm; 5,98g; 12h. RIC 307; Kampm. 148.27 grüne Patina, Rs.l.prägeschw., vz/ss 80,-



984 AE Maiorina, AMB =Amiens. Drap. Panzerbüste r. Rs.SALVS DD NN AVG ET CAES, Christogramm, A-W i.F. 25,2mm; 5,16g; 1h. RIC 39; Kampm.148.23 grüne Patina, l.dez., ss 65,-

985 AE Doppelcentenionalis, TRP =Trier. Drap. Büste r. Rs.Christogramm zwischen A-W (RIC 318). Erh. f.ss/ss+; 8,88g; 27mm; 6h. DAZU: JULIAN (360-363), Aes 1, Lugdunum. R.Stier r. (RIC 238). Erh. ss; 8,33g; 27,5mm; 6h. JOVIAN (363-64), ANTP= Antiochia. Rs.Kaiser r. stehend mit Standarte und Victoria (RIC 228). Erh. ss+; 10,24g; 28mm; 12h. RIC 318; Sear 4017 3 Stk. 50,-

986 AE Centenionalis (352), TRS =Trier. Gep. Büste r., dahinter A. Rs.Zwei Victoriae mit Schild VOT V MVLT X. 21mm; 4,73g; 6h. RIC 312 schöne Patina, vz+ 90,-



987 AE Follis (350-53), \* AMB Halbmond =Amiens. Diad. und drap. Büste r. Rs.2 Victorien tragen Schild mit VOT/V/MVLT/X, oben Christogramm (RIC 29). Erh. ss+; 21,5mm; 3,85g; 1h. DAZU: AE Fol. AMB Halbmond =Amiens. Ebenso (RIC 34). Erh. Grüne Patina, ss+; 21,6mm, 4,04g; 1h. RIC 29; 34; Kamp. 149.14 2 Stk. 80,-

988 AE Centenionalis (352), TRS =Trier. Gep. Büste r., dah. A. Rs.Zwei Victoriae mit Schild VOT V MVLT X. 21mm; 4,73g; 6h. RIC 312 schöne Patina, ss-vz 80,-

989 **Decentius, 351-353**, AE Maiorina, P LG =Lugdunum. Drap. Panzerbüste r. Rs.Zwei Victoriae mit Schild. 22mm; 3,95g. 11h. RIC 137; Kampm.149.14 f.vz 60,-



990 **Vetranio, 350**, AE 1/2 Centenionalis, ESIS =Siscia. Belorb. Büste r. Rs.Kaiser l. stehend, mit Standarte und Zepter, GLORIA ROMANORVM. 19mm; 2,73g; 12h. RIC 294; Sear 4044; Kampm.151.8 ss 40,-

991 **Constantius Gallus als Caesar, 351-354**, AE Maiorina, A SIRM =Sirmium. Gep. Büste r., dahinter A. Rs.Kaiser zw. 2 Standarten, CONCORDIA MILITVM. 5,44g. Kampm.152.14 ss-vz 55,-

992 AE Centenionalis, ESIS.S. =Siscia. DN CONSTANTIVS IVN NOB C, drap. Panzerbüste r. ohne Lorbeerkranz. Rs.VICTORIA AVGVSTORVM, Victoria l. mit 2 Kränzen. 20,5mm; 2,25g; 6h. RIC 314 selten, Rs.schönes Profil, ss/ss+ 100,-

993 **Julian II. Apostata, 360-363**, AR Siliqua TCONST =Arles. Diad. Büste r. Rs.VOT X MVLT XX im Kranz. 1,89g. Mit altem Bestimmungszettel Robert Ball, RIC 309 ss 150,-



- 994 AE Doppelmaiorina, Palme-ANTA-Palme =Antiochia. Diad. Büste r. Rs.Stier r. stehend, oben 2 Sterne. 8,48g. RIC 216 f.vz 100,-
- 995 AR Siliqua, SCONST =Arelate. Diad. Büste r. Rs.VOT X MVLTI XX im Kranz. 1,91g. RIC 309 ss 60,-
- 996 AE Doppelmaiorina, ANTC =Antiochia. Diad. Büste r. Rs.Apisstier r. stehend, darüber 2 Sterne. 7,81g. RIC 216 vz 130,-



- 997 AE Doppelmaiorina, TESA =Thessalonika. Diad. Büste r. Rs.Apisstier r. stehend, darüber 2 Sterne. 28mm; 7,82g; 5h. RIC 226 grüne Patina, f.ss/ss 50,-
- 998 **Jovian, 363-364**, AE Doppelmaiorina, .TESA. =Thessalonica. Diad. u.drap. Panzerbüste r. Rs.Kaiser mit Christogramm-Standarte und kleiner Victoria auf Globus (RIC 237). Erh.güne Patina, f.vz; 28,5mm; 5,55g; 5h. DAZU: AE Follis (363-64), BSISC =Siscia. Diad. u. drap. Panzerbüste r. Rs.VOT/V/MVLT/X, im Kranz (RIC 426). Erh. ss; 21,2mm; 3,36g; 7h. AE Fol. (363), ASIRM=Sirmium. Rs.VOT/V/MVLT/X (RIC 118, ss). AE Fol. (263), HERACA=Heraclea. Büste l. Rs.VOT/V (RIC 108, ss+), RIC 237; Kampm.154.14 4 Stk. 110,-
- 999 AE Follis (363), BSISC = Siscia. Diad. und drap. Büste r. Rs.VOT/V im Kranz, im Abschnitt Halbmond und BSISC. 20mm; 3,12g; 6h. RIC 423 dunkelgrüne Patina, f.vz 50,-
- 1000 **Valens, 364-378**, AE Kleinfollis, ASISC =Siscia. Diad. Büste r. Rs.Victoria n.l. mit Palmwedel u. Kranz. 2,76g. Kampm.156.38 vz 45,-



- 1001\* **Procopius, 365-366**, AR Siliqua, Constantinopel, 1. Offizin. Diad. Büste r. Rs.VOT.V im Kranz. 18,5mm; 1,74g; 12h. RIC 13e ss 1.350,-
- 1002 **Valentinian II., 375-392**, Aes 2 (383-388), SMHA =Heraclea. Behelm., drap. u. gepanz. Büste mit Perldiadem r., hält Speer. Rs.Kaiser steht auf Boot l., Kopf r., hebt die rechte Hand, Victoria sitzend. 4,82g; 23mm; 12h. RIC 21a selten in der Erhaltung, ss 60,-



- 1003 **Theodosius I., 379-395**, AE Maiorina 383-88, CONSA =Konstantinopel. Diad. Büste r. Rs.VIRTVS EXERCITI, Kaiser n.r., dav. kniender Gefangener. 24,5mm; 5,27g; 6h. RIC 83b; Kampm.160.36 Rs.Doppelschlag, ss+ 90,-
- 1004 **Aelia Flaccilla, Gemahlin des Theodosius I., +386**, AE Maiorina, CONSE =Constantinopel. Drap. Büste mit Perldiadem r., AEL FLACCILLA AVG. Rs.Kaiserin r. stehend, Hände gefaltet, i.F. rechts Chi-Rho, SALVS REI PVBLICAE. 22,5mm; 5,45g; 6h. RIC 82.3 schöne Patina, Fundbelag, ss-vz 140,-
- 1005 AE Maiorina, CONG =Constantinopel. Drap. Büste mit Perldiadem r., AEL FLACCILLA AVG. Rs.Victoria r. sitzend, auf Schild schreibend, SALVS REI PVBLICAE. 22,5mm; 6,62g; 5h. RIC 55; Kampm.161.4 schöne Patina, Fundbelag, ss/vz 100,-



- 1006 AE Maiorina, ANTE =Antiochia. Büste mit Perldiadem r. Rs.SALVS REI PVBLICAE, Victoria n.r. sitzend, Schild mit Christogramm. 22mm; 4,81g; 5h. RIC 61; Kampm.161.4 ss 80,-
- 1007 **Magnus Maximus, 383-388**, AR Siliqua (387-388), MDPS =Mediolanum. Drap. und gepanz. Büste mit Perldiadem r., DN MAG MAXIMVS PF AVG. Rs.Roma l. sitzend, hält Globus und Speer, VRTVS ROMANORVM. 16,5mm; 1,07g; 6h. RIC 19a; Kampm.162.9 schöne Patina, kl.Rdf., ss+ 50,-
- 1008\* AE 1/2 Centenionalis, SMTR =Trier. Diad. Büste r. Rs.Lagertor, oben Stern. 13,5mm; 0,85g; 5h. RIC 87b; Sear 4206 ss 55,-



- 1009 **Honorius, 393-423**, AV Solidus (402-406), RV =Ravenna. Diad., drap. und gepanz. Büste r. Rs.Kaiser r. stehend, hält Labarum und Victoria auf Globus, unten Gefangener, VICTORIA AVGGG, R-V. 4,49g. RIC 1287; Kampm.179.1 GOLD, prägefrisch 1.000,-



- 1010 **Theodosius II., 402-450**, AV Solidus (424-430), TESOB =Thessalonica. Behelmte Büste mit Perldiadem halbr., trägt Speer und Schild, DN THEODO-SIVS PF AVG. Rs.Kaiser frontal stehend, hält Labarum und Kreuzglobus, i.F. links Stern, GLOR ORVIS TERRAR. 21,5mm; 4,44g; 6h. RIC 362; Kampm.167.6 GOLD, vz 1.650,-
- 1011 **Pulcheria, Schwester des Theodosius II., +450**, AV Tremissis (416), CONOB\* =Konstantinopel. Diadem. und drap. Büste r., AEL PVLCH-ERIA AVG. Rs.Kreuz im Kranz. 14mm; 1,32g; 11h. Ex Künker A 55 Nr.2307 Jahr 2000, RIC 214; Kampm.169.2; Depeyrot 72/4 GOLD, selten, ss 900,-



- 1012 **Marcian, 450-457**, AV Solidus, Konstantinopel. Behelm.Büste mit Speer u. Schild von vorn. Rs.Victoria mit langem Kreuz, VICTORI-A AVGGG, Off. C. 21,5mm; 4,44g; 6h. Kampm. 170.3 GOLD, ss-vz 800,-
- 1013 **Leo I., 457-474**, AV Solidus (462-466), CONOB =Konstantinopel, Officin E. Beh. Büste mit Speer und Schild von vorn. Rs.Victoria mit Langkreuz, i.F.r. Stern. 21mm; 4,47g; 6h. RIC 605; Kampm.171.4 GOLD, vz-st 1.200,-



- 1014 AV Solidus (462-466), CONOB =Konstantinopel, Officin D. Beh. Büste mit Speer und Schild von vorn. Rs.Victoria mit Langkreuz, i.F.r. Stern. 4,41g. RIC 605; Kampm. 171.4 GOLD, ss 450,-



Los-Nr. 1015

Los-Nr. 1038



1015

1015 **Severus III., 461-465**, AV Solidus (461-465), M-D/COMOB =Mediolanum. Diad., drap. und gepanz. Büste r. Rs.Kaiser frontal stehend, hält Kreuz und Victoria auf Globus, Fuß auf menschenköpfiger Schlange. 21mm; 4,42g; 12h. RIC 2721 GOLD, vz 16.400,-



1016

1017

1016 **Zeno, 474-491**, AV Solidus, CONOB =Konstantinopel, Off. S. Behelmte Büste mit Speer und Schild von vorn. Rs.Victoria mit Langkreuz links stehend, i.F.r. \*. VICTORIA AVGGG. 20,8mm; 4,47g; 6h. Kampm.174.4 GOLD, vz/f.vz 1.400,-

1017 **Zeno, 474-491**, AV Solidus (476-491), CONOB =Konstantinopel, Off.Z. Behelmte Büste mit Speer und Schild von vorn. Rs.Victoria mit Langkreuz, i.F.r. \*. 4,45g. RIC 905 GOLD, Vs.Graffito, ss-vz 500,-



1018

1018 **Basiliscus, 475-476**, AV Solidus, CONOB =Konstantinopel. Behelmte u. gepanz. Büste halbr., hält Speer und Schild, DN BASILIS-CUS PP AVG. Rs.Victoria l. stehend, hält Langkreuz, i.F.r. \*, VICTORI-A AVGGG. 21,4mm; 4,47g; 5h. RIC 1003; Kampm.176.4 GOLD, Prachtex., vz-st 4.700,-

1019 Lot von ca. 150 Bronzemünzen, darin ca. 10 Sesterzen, ca. 20 Dupondien, ca. 70 Follis und weitere verschiedene Nominale. Gesamtgewicht 905g ca. 150 Stk. 110,-

1020 16 AE Folles der Constantinischen Dynastie, darin: (8x) VRBS ROMA und (8x) CONSTANTINOPOLIS. Erh. meist ss, Gesamtgewicht 32,70g 16 Stk. 80,-

1021 Lot von 78 AE Follis, darin: constantinische Familie Rs.GLORIA ROMANORVM zwei Soldaten mit 1 oder 2 Standarten (38x), RS.DN KONSTANTINI MAX AVG, VOT/XX im Kranz (4x), Rs.SAESARVM NOSTRORVM, VOT/V im Kranz (4x), Rs.VOT/XX/MVLT/XXX (8x); Rs.Zwei Victorien tragen Schild mit Schrift (9x), Rs.PROVIDENTIAE CAESS (2x), FEL TEMP REPERTIO(10x) und weitere 3. Erh. meist ss; Gesamtgewicht 169,26g 78 Stk. 70,-

1022 Lot von 22 AE Follis, darin: Constantin I. Rs.SOLI INVECTO COMITI (10x), Rs.SARMATIA DEVICTA, BEATA TRANQUILLITAS (3x), Rs.PROVIDENTIAE AVGG (8x), Rs.VIRTVS AVGG (2x). Erh. meist ss; Gesamtgewicht. 68,22g 22 Stk. 60,-

1023 9xAE Follis, darin: Diocletian Rs.CONCORDIA MILITVM; Delmatius Rs.GLORIA EXERCITVS; Gratian Rs.CONCORDIA AVGGG (2x), SECVRITAS REIPVBLICAE; Valens Rs.SECVRITAS REIPVBLICAE; Theodosius I. Rs.VIRTVS EXERCITI, SALVS REIPVBLICAE; Honorivs Rs.GLORIA ROMANORVM. meist ss; Gesamtgewicht 23,57g 9 Stk., s bis ss 50,-

1024 10 Aes 3, darin: Valentinian I. Rs.GLORIA REIPVBLICAE, GLORIA ROMANORVM (2x), RESTITVTOR REIPVBLIC; Valens Rs.SECVRITAS REIPVBLICAE (4x); 2 unbestimmte Münzen. Gesamtgewicht 22,26g 10 Stk. 50,-

1025 Lot von 9 Bronzemünzen, darin: TIBERIUS, As. Rs.PROVIDE/NTEAE/AVGVGVSTI, Altar. TITUS, AE As. Rs.VICTORIA AVGVST,SC; TRAJAN, AS. Rs.Victoria, TR POT COS IIII PP; HADRIAN, As. Rs.Tempel; ANTONINUS PIUS, Dopundius. Rs.FELICITAS AVGG+ Sesterz. Rs.LIBERALITAS; LUCIUS VERUS?, As. Rs.Annona; DIVVS SEP. SEVERVS, Antoninian Rs.CONSECRATIO; UNKENNTLICH, As. Rs.Mars r. Gesamtgewicht 72,62g 9 Stk. 50,-

BYZANTINISCHE MÜNZEN

BYZANTINISCHES REICH

- 1026 **Anastasius I., 491-518**, AE Follis (512-518), CON =Konstantinopel. Büste mit Diadem r. Rs.M zw. 2 Sternen, oben Kreuz, unten Off. B+C (4x, Sear 19). Erh. s-ss; 31-35mm; 12,70-17,27g; 6h. DAZU: MAURICIUS TIBERIUS (582-602), AE Fol. Jahr III=585/6, COS =Konstantinopel. Bekrön. Büste mit Mappa von vorn. Rs.M zw. ANNO und Jahreszahl, oben Kreuz, unten Off. A (Sear 493). Erh. ss; 29mm, 11,20g; 6h. AE Fol. Jahr VIII =589/90, THEUP=Antiochia. Ebenso, Off.C (Sear 533). Erh.ss; 11,53g. Sear 19 6 Stk. 75,-



- 1027 **Justinian I., 527-565**, AV Solidus CONOB = Konstantinopel, Off.Z. Behelmte Büste mit Kreuz u. Schild von vorn. Rs.Engel mit Christogrammkreuz und Kreuz auf Globus, i.r.F.\*. 4,14g. MIB 7; Sear 140; DOC 9g GOLD, ehem.gefasst, ss/vz 300,-
- 1028 AE Follis Jahr XXII =548, KYZ =Cyprus. Behelm. Büste von vorn mit Kreuzglobus und Schild, i.F.r. Kreuz. Großes M mit Officin, zw. ANNO und Jahr. 38,5mm; 19,93g; 6h. DAZU: 32 AE Follis, darin u.a.: 14X 30-41 mm; 16x 20-29mm und 1x16mm. Erh. 2x mit Silbersud, meist dunkle Patina, g-ss; Gesamtgewicht 276,15g 32 Stk. 75,-
- 1029 AE Follis (J.13), Constantinopel. Diad. Büste mit Kreuzglobus v.vorn. Rs.M zw. Kreuz und B, ANNO XIII, CON. 20,46g. Sear 163; Ratto 498 ss 45,-
- 1030 AE Oktonummion (538-552), Thessalonika. Diad. Büste r. Rs.H, oben Christogramm, zw. A-P. 18,5mm; 3,25g; 6 h, Sear 191; Sommer 4.54 s-ss 40,-
- 1031 **Justin II., 565-578**, AE Follis Jahr X=574/575, CON =Konstantinopel, Thron. Justin und Sophia mit Kreuzglobus von vorn. Rs.M unter Christogramm zw. ANNO und Datierung, Off.E (Sear 360). Erh.ss; 30,5mm; 12,97g; 12h. DAZU: JUSTINIAN I. (527-565), AE Fol. (527-537), CON =Konstantinopel. Diad. und drap. Panzerbüste r. Rs.M, r. Kreuz, l. Stern, oben Kreuz, Off.C (2x), Off.D (1x). Erh. ss; je ca. 30mm; je ca.16,75g; 6h. Sear 360; 158; Sommer 5.10.2 4 Stk. 80,-



- 1032 **Mauricius Tiberius, 582-602**, AV Tremissis, CONOB =Konstantinopel. Diad. und gepanz. Büste r., DN TIBE-[R]CI PP AVG. Rs.Kreuz, VICTORIA MAVRI AVS. 1,48g. Sear 488; So. 7.17,3 GOLD, ss 200,-
- 1033 **Heraclius, 610-641**, AE 13, Alexandria. Palme. Rs.Gamma, daneben r. Kreuz. 13mm; 2,82g; 3h. Altes Sammlerkärtchen dabei, Sear 865; DOC 201.1; MIB 214 selten, s/ss 50,-
- 1034 **Constans II., 641-668**, AV Solidus CONOB = Konstantinopel, Officin delta. Büste mit langem Bart und Kreuz neben Constantin IV. v. vorn. Rs.Kreuz auf 3 Stufen. 4,33g. Sear 961; Sommer 12.20 GOLD, st 500,-
- 1035 AV Solidus CONOB = Konstantinopel, Officin TH. Bartlose Büste von vorn mit Kreuzkrone, hält Kreuzglobus. Rs.Kreuz auf 3 Stufen. 4,34g. Sear 938; So. 12.3 GOLD, vz 400,-



- 1036 AR Hexagramma (642-647), Konstantinopel. Bartlose Büste v.vorn. Rs.Krückenkreuz auf Kugel und drei Stufen. 24mm; 6,72g; 6h. Sear 989; Sommer 12.40 Vs.Prüfrieb, ss 50,-
- 1037 AE 1/2 Follis (643-644), Alexandria. Bartl. Büste v.vorn. Rs.K zw. A/N/A-N/E, unten Delta. 20,5mm; 2,17g; 6h. Sear 1016; Sommer 12.59 selten, s-ss 120,-



1038 **Justinian II. Zweite Regierung, 705-711**, AV Solidus (705), Konstantinopel. Büste Christi frontal, DN IhS ChS REX REGNANTIVM. Rs.Büste des Justinianus frontal, hält Krückenkreuz und Globus (PAX), DN IVSTINIANVS MVLTVS AN. 4,28g. So.17.1; Sear 1413 GOLD, NGC Strike 4/5, Surface 6.000,-

1039 **Leo IV., 775-780**, AE Follis (778-780), Konstantinopel. Büsten des Leo IV. und Konstantin VI. auf Thron v.vorn. Rs.Büsten des Leo III. und Konstantin V. v.vorn, oben Kreuz, unten M zw. X-N. 23mm; 5,02g; 6h. Sear 1587; Sommer 24.5 grüne Patina, ss 60,-



1040 **Constantin VII. und Romanos I., 920-944**, AE Follis (914-919), Constantinopel. Büsten Constantin VII. und Zoe, dazwischen Patriarchenkreuz. Rs.4 Zeilen Schrift. 25mm; 4,65g; 6h. Altes Sammlerkärtchen dabei, Sear 1758; Somer 36.14 ss/ss+ 45,-

1041\* AE 25, Cherson. Kreuz auf Stufen zwischen Punkten. Rs.Monogramm aus Rho und Omega. 9,65g; 12h. Sear 1764 selten, s/ss 110,-

1042 **Manuel I., 1143-1180**, Elektron-Aspron-Trachy, Konstantinopel. Christus zw. 2 Sternen stehend. Rs.Stehender Kaiser u. Hl.Theodor mit Patriarchenkreuz. 4,28g. Sear 1959; Sommer 61.4 GOLD, ss 450,-



1043 Bil-Aspron Trachy, Konstantinopel. Maria frontal thronend, i.F. links MP. Rs.Kaiser frontal stehend, hält Labarum und Kreuzglobus, MANYHL - DECPOTHC. 31mm; 4,53g. So.61.9 s 25,-

**WESTGOTEN**

1044 **Leovigild, 568-586**, AV Tremissis (Zuordnung ist nicht gesichert) im Namen von Arcadius. Drap. Büste mit Perldiadem r., DN ARCADI-VS PF AVG. Rs.Victoria geht n. r. mit Kranz und Kreuzglobus, VICTORIA ESTORVM (vgl. RIC 19). 14mm; 1,31g; 6h. Ex Künker eLive Auction 79, Lot 7451. Wahrscheinlich gefütterter (?), Vgl.RIC 19 GOLD, min.Kr., ss-vz 1.200,-

**OSTGOTEN**

1045 **Theoderich der Große, 493-526**, AE 16 (512-522), quasi-autonomes Ravenna. Büste d. Ravenna r. Rs.Monogramm r. RE, darüber kl. Kreuz. 2,42g; 6h. Kraus 3; Ratto 2379; BMC 107.36-38 s/ss 40,-



**ARMENIEN**

1046 **Levon III., 1301, 1307**, AR Tram o.J. Reitender König n.r. Rs.Löwe mit Kreuzstab n.r. 22mm; 2,44g; 12h. Altes Sammlerkärtchen dabei, Bedoukian 1757f schöne Patina, ss 45,-

AUSGRABUNGSGEGENSTÄNDE / NATURALGELD



GRIECHENLAND

1047 **Varia**, Phrygische Bogenfibel. 8./7. Jahrh.v.Chr. 52x45mm; 54,38g. Intakt schöne Patina, vz 100,-

AFRIKA

1048 **KONGO, Katanga**, Kupfer-Katangakreuz (Miniatur H-Form) des 17./18.Jahrh. 5g; 22x23x3mm, Opitz S.38; Kö.-Osb.260; Quiggin S.103 ss 30,-

AUSLAND



AFGHANISTAN

1049 **Muhammad Zahir, 1933-1973**, 8 Grams =2 Tilla AH 1380 =1960. Auflage 200 Stück. 22,5mm; 7,92g. Frbg.42; KM 952 -MwSt. befreit- GOLD, vz aus PL 460,-

1050 **Republik, 1973-1978**, 10000 Afghanis 1978. Marco Polo Schaf. 33,95mm; 33,72g. KM 982; Frbg.43 -MwSt. befreit- GOLD, selten, st 2.000,-

ALBANIEN

1051 **Ahmed Bey Zogu, 1925-1939**, 20 Franga 1927 V, Wien (Sts. G.Romagnoli). Skanderbek. 21,5mm; 6,45g; 6h. Frbg.6; KM 12 -MwSt. befreit- GOLD, fleckig, f.st 750,-



ÄTHIOPIEN

1052 **Menelik II., 1889-1913**, 1/2 Birr EE 1889 =1897. 13,99g. KM 4 f.vz 70,-

AUSTRALIEN

1053 **Victoria, 1837-1901**, 1/2 Sovereign 1899. 3,98g. Frbg.27 -MwSt. befreit- GOLD, st 340,-

1054 Sovereign 1885 M, Melbourne. 22mm; 7,99g. KM 7; Frbg.15 -MwSt. befreit- GOLD, Vs.kl.Kr., ss/vz 480,-



AUSLAND



1055



1056



1057



1055 Sovereign 1898 M, Melbourne. 22mm; 7,96g. KM 13; Frbg.24 -MwSt. befreit-

GOLD, ss 480,-

1056 Sovereign 1866. 7,95g. Frbg.10 -MwSt. befreit-

GOLD, f.vz 520,-

1057 Sovereign 1895 M, Melbourne. 7,98g. Frbg.24 -MwSt. befreit-

GOLD, st 580,-



1058



1059



1060



1058 Sovereign 1873 M, Melbourne. 22,13mm; 7,96g. KM 7; Frbg.16 -MwSt. befreit-

GOLD, ss 420,-

1059 **Eduard VII., 1901-1910**, Sovereign 1904 S, 1905 P, 1907 S. Je ca. 22mm; 7,98g. KM 15; Frbg.34;32 -MwSt. befreit-

GOLD, 3 Stk., ss/vz 1.400,-

1060 Sovereign 1907 S, Sydney. 22,05mm; 7,99g. KM 15; Frbg.32 -MwSt. befreit-

GOLD, vz/st 480,-



1061



1062

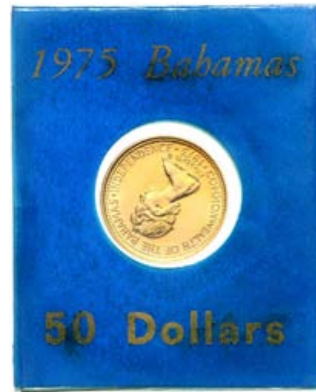

1063

1061 Sovereign 1909 M, Melbourne. 22,05mm; 7,99g. KM 15; Frbg.32 -MwSt. befreit-

GOLD, f.vz/f.st 480,-

1062 **Georg V., 1910-1936**, Sovereign 1915 S, Sydney. 22,2mm; 7,99g. Frbg.38; KM 29 -MwSt. befreit-

GOLD, vz/st 460,-

BAHAMAS

1063 **Elisabeth II., 1952-2022**, 50 Dollars 1975. Taube. 17mm; 2,73g. KM 69; Frbg.21 -MwSt. befreit-

GOLD, O.-Zertifikat, st 160,-

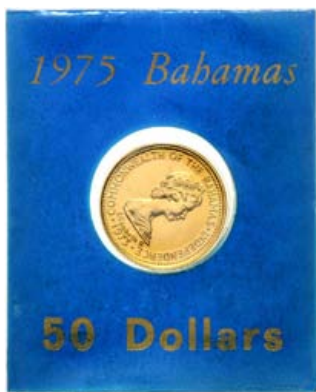

1064



1065

1064 50 Dollars 1975. Taube. 17mm; 2,73g. KM 69; Frbg.21 -MwSt. befreit-

GOLD, O.-Zertifikat, st 160,-

1065 50 Dollars 1975. Taube. 2,73g. KM 69; Frbg.21 -MwSt. befreit-

GOLD, O.-Zertifikat, Blister, st 160,-



Los-Nr. 1050

Los-Nr. 1174

AUSLAND



1066

1067

1066 100 Dollars 1975. 21mm; 5,46g. KM 72; Frbg.20 -MwSt. befreit-

GOLD, O.-Zertifikat, st 320,-

1067 100 Dollars 1975. 21mm; 5,46g. KM 72; Frbg.20 -MwSt. befreit-

GOLD, O.-Zertifikat, st 320,-



1068



1069

1068 100 Dollars 1975. 21mm; 5,46g. KM 72; Frbg.20 -MwSt. befreit-

GOLD, O.-Zertifikat, st 320,-

1069 100 Dollars 1975. Flamingos. 5,46g. KM 74; Frbg.20 -MwSt. befreit-

GOLD, O.-Box+Zerti., Vs.Sf.i.F., st 300,-



1070



1071

**BELGIEN / BRABANT**

1070 **Philipp II., 1555-1598**, 1/5 Ecu 1571. 6,53g. de Mey 485b

ss 60,-

**BELGIEN / BRÜSSEL**

1071 **Stadt**, Silbermed. 1909 von Lecroart zur Erinnerung an die Arbeiten am Hafen von Brüssel, Herausgeber holländisch-belgische Gesellschaft. Weibliche Figur (Abundantia) r. sitzend mit Früchtekorb und Hermesstab. Rs.Steuermann am Steuerruder, im Hintergrund Hafen, darunter 3 Zeilen Schrift. 65mm; 134,17g

ss-vz 75,-



1072

1073

**BELGIEN / LÜTTICH, BISTUM**

- 1072 **Maximilian Heinrich von Bayern, 1650-1688**, Ducaton 1671. Brb. r. Rs.Wappen und Kurhut. 42mm; 31,95g; 5h. Dav.4296; Delm.473 ss 120,-
- 1073 Patagon 1664. Dav.4294 l.just., ss 95,-



1074

1075

1077

**BELGISCHES KÖNIGREICH**

- 1074 **Leopold I., 1831-1865**, 20 Francs 1865. 6,42g. Frbg.411 -*MwSt. befreit*- GOLD, vz+ 430,-
- 1075 **Leopold II., 1865-1909**, 5 Francs 1865. 37,5mm; 24,95g; 6h. KM 24 Prachtex., herrliche Patina, vz-st 200,-
- 1076 5 Francs 1880 von Wiener, Brüssel. 50 Jahre Unabhängigkeit (vz). DAZU: 2 Cent. 1864 (vz/st), 5 Cent. 1895 (vz), 10 Cent. 1898 (f.vz), KM M9; 4.2; 40; 42 4 Stk., f.vz bis vz/st 70,-
- 1077 20 Francs 1874. 6,45g. KM 37 -*MwSt. befreit*- GOLD, vz/st 420,-



1078

1079

1080

- 1078 **Albert I., 1909-1934**, 20 Francs 1914. Des Belges. 6,45g. KM 78; Frbg.421 -*MwSt. befreit*- GOLD, st 450,-
- 1079 20 Francs 1914 A. Der Belgen. 6,45g. KM 78; Frbg.423 -*MwSt. befreit*- GOLD, st 450,-

**BOLIVIEN**

- 1080 **Republik, seit 1825**, Medaille zu 1 Sol 1849. Handschlag über Merkurstab, Degen, Palmzweig und Freiheitsmütze. Rs.AL GENERAL BELZU zwischen Olivenzweigen. 3,39g; 20mm, Burnett 28; Fonrobot 9549 vz 60,-
- 1081 Br.-Med. 1925 von C. Rossi a.d. 100-Jahrfeier. Uniformiertes Brustbild halbr., Kopf leicht n.l. Rs.4 Arbeiter ziehen Förderwagen aus einem Stollen, darauf steht ein Mann mit Fackel und Zweig. 47mm; 36,80g ss+ 50,-



1082

1083

- 1082 4 Soles 1854. 13,01g. KM 123.2 ss 60,-

**BRITISH EAST AFRIKA**

- 1083 **Victoria, 1837-1901**, Pice 1899, KM 1 vz 100,-

AUSLAND

1084 **Georg V., 1910-1936**, Cent 1935-59 (6x), 5 Cents 1937-52 (7x), 10 Cents 1924-64 (14x), 50 Cents 1948-56 (9x), Shilling 1948-50 (6x), KM 22f; 25.1f; 19f; 30f; 31 42 Stk., meist ss 50,-



**BULGARIEN**

1085 **Alexander I., 1879-1886**, Br.-Med. 1885, von Lauer, Nürnberg. Verdienstmed. für Teilnehmer am Serbisch-Bulgarischen Krieg. Uniform. Brustb. halbl. Rs. Viktoria sitzt nach halbl. mit Kranz und Palmzweig auf dem Rücken eines AdleRs. 17,89g; 33mm, Tsvetanov S.438 sehr selten, kl.Fleck, vz 150,-

1086 **Ferdinand I., 1887-1918**, 20 Leva 1912. Spätere Prägung vom Originalstempel. 6,45g. Frbg.6; KM 33 -MwSt. befreit- GOLD, PP 900,-



**BURMA**

1087 **Alaungpaya-Dynastie, 1752-1886**, AR Kyat (Rupie) 1852. 31mm; 11,55g; 12h. Ex Heidelberger Münzhandlung Herbert Grün e.K., A 87, 2023, Nr.455, KM 10 Prachtex., schöne Tönung, vz+ 1.000,-



1088 AR Kyat (Rupie) 1852. 31,5mm; 11,56g; 6h. Ex Heidelberger Münzhandlung Herbert Grün e.K., A 87, Nr.456, KM 10 Prachtex., schöne Tönung, vz-st 1.000,-

**CHINA**

1089 **Chou-Dynastie, 1122-255 v.Chr.**, Kauri-Nachbildung aus Bronze (770-700 v.Chr.), gelocht zu 1 Shu. 1,46g. DAZU: Klangplattengeld (770-481 v.Chr.). 7,95g; 98x45x0,5mm, Coole 28; Schj.A9; Hofr.50; Kö.-Osb.19 2 Stk., ss 45,-



1090 **Nördl. Sung-Dynastie, 960-1126**, 8. Kaiser Hui Tsung, 1101-1125, AE 5 Ch'ien (1102-1106) in Kanzleischrift. Epoche Chung Ning. 35mm. 13,50g. Schj.-; Hartill 16.425 ss 75,-

1091 Br.-Amulett zu AE 1 Ch'ien: He Tong Kai Huan = Die Öffnung zur Harmonie zurückbekommen. Rs.leer. Normalschrift. 4,11g ss 50,-

1092 Sammlung Cash-Münzen nach Typen und Varianten gesammelt dieses Zeitraumes vom 1. bis zum 8.Kaiser.  
Alle verschieden 38 Stk., ss 100,-



1093



1094

1093 **Südl. Sung-Dynastie, 1127-1280**, 1. Kaiser Gao Zong 1127-1162. AE Ch'ien (1127-1130) in Siegelschrift. Epoche Jian Yan. 4,76g. Schj.671; Hartill 17.6 ss 50,-

1094 **Yüan-Dynastie, 1260-1368**, Rebell Zhang Shicheng von Chou 1354-1357. AE 3 Ch'ien. Epoche Tian You. Rs.Wert 3 in Siegelschrift. 15,20g. Schj.-; Hartill 19.137 ss 200,-

1095 **Ming-Dynastie, 1368-1644**, 16. Kaiser T'ien Ch'i, 1621-1627. AE Ch'ien. Rs.leer; Rs.Hu =Arbeitsamt; Rs.Yun =MzSt.Yunnan; Rs.wie Vs.um 180° gedreht (selten), KM 25.1; 26; 36; -, Hartill 20.180; 193; 203; 217 4 Stk., ss 50,-



1096



1097

1096 1. Kaiser T'ai Tsu als Rebell 1361-1368. AE 3 Ch'ien. Epoche Ta Chung. Rs.MzSt.Bei Ping =Peking, Schj.-; FD 1865; Hartill 20.25 sehr selten, ss 1.000,-

1097 1. Kaiser T'ai Tsu als Rebell 1361-1368. AE 3 Ch'ien. Epoche Ta Chung. Rs.Gui San =Wert 3 der MzSt.Guilin, Schj.-; FD 1870; Hartill 20.29 sehr selten, ss 750,-



1098



1099

1098 1. Kaiser Hung Wu, 1368-1398. AE 3 Ch'ien. Rs.Gui san =Wert 3 der MzSt.Guilin, Schj.-; FD 1928; Hartill 20.93 sehr selten, ss 500,-

1099 1. Kaiser Hung Wu, 1368-1398. AE 3 Ch'ien. Rs.Jing =MzSt.Nanking, Schj.-; FD 1925; Hartill 20.88 sehr selten, ss 375,-



1100



1101

1100 13. Kaiser Lung Ch'ing, 1567-1572. AE 5 Ch'ien. Rs.leer, Schj.-; Hartill - extrem selten, ss 500,-

1101 1. Kaiser T'ai Tsu als Rebell 1361-1368. AE 5 Ch'ien. Epoche Ta Chung. Rs.Guang Wu =Wert 5 der MzSt.Guangdong, Schj.-; FD 1883; Hartill 20.39 sehr selten, ss 500,-



1102



1103



1102 12. Kaiser Chia Ching, 1522-1566. AE 5 Ch'ien. Rs.leer, Hartill - extrem selten, ss 500,-

1103 12. Kaiser Chia Ching, 1522-1566. AE 5 Ch'ien. Rs.Wu qian =Wert 5, Jen 552; FD 1965; Hartill 20.135 sehr selten, ss 500,-



1104



1105



1104 12. Kaiser Chia Ching, 1522-1566. AE 5 Ch'ien. Rs.Wu qian =Wert 5, Jen 552; FD 1965; Hartill 20.135 kl.Gussfehler auf Rs., ss 250,-

1105 13. Kaiser Mu Tsung, 1567-1572. AE 5 Ch'ien der Epoche Lung Ch'ing, Schj.-; Hartill -; Staack -; Jen - extrem selten, ss/vz 150,-

1106 1. Kaiser T'ai Tsu als Rebell 1361-1368. AE 5 Ch'ien. Epoche Ta Chung. Rs.leer. DAZU: 1. Kaiser T'ai Tsu als Rebell 1361-1368. AE 10 Ch'ien. Epoche Ta Chung. Rs.Shi =10, Schj.1132; 1134; FD 1874,84; Hartill 20.33; 2045 2 Stk. ss 45,-



1107



1108



1107 16. Kaiser T'ien Ch'i, 1621-1627. AE 10 Ch'ien. Rs.oben Shi =10, rechts Yi Liang =1 Liang, links Sonne, unten Mond, Schj.-; KM 49.1; Hartill 20.230 ss 250,-

1108 16. Kaiser Xi Zong, 1621-1627. AE Ch'ien. Rs.Yi qian = 1 qian. 4,04g. Schj.-; Hartill 20.206 ss 100,-

1109 16. Kaiser T'ien Ch'i, 1621-1627. AE 10 Ch'ien. Rs.oben Shi =10, rechts Yi Liang =1 Liang, Schj.1223; KM 49.1; Hartill 20.229 ss 75,-

1110 Rebell Sun K'o Wang, 1646-1650, AE Fen der Epoche Hsing Chao, Schj.1334; KM 182; Hartill 21.13 ss 40,-



1111



1112



1113

- 1111 **Ching-Dynastie, 1644-1911**, AR Kesselpauken-Sycee zu 10 Tael des 18./19. Jahrhunderts mit 2 Schriftreihen, 357g ss 250,-
- 1112 Rebell Hung Hsiu Ch'üan 1843-1863. Cash (1854-1855). Epoche T'ien Kuo. Rs.leer. 25mm, 3,78g. KM C.38.9; Hartill 23.30 ss 175,-
- 1113 Rebell Hung Hsiu Ch'üan 1843-1863. Cash (1860-1862). Epoche T'ien Kuo. Rs.Sheng Pao (waagerecht). 23mm, 3,67g. KM C.38.8; Hartill 23.14 ss 125,-



1114



1115



1116

- 1114 Rebell Hung Hsiu Ch'üan 1843-1863. Cash (1860-1862). Epoche T'ien Kuo. Rs.Sheng Pao (waagerecht). 21mm, 2,84g. KM C.38.8; Hartill 23.14 ss 125,-
- 1115 Rebell Hung Hsiu Ch'üan 1843-1863. Cash (1860-1862). Epoche T'ien Kuo. Rs.Sheng Pao (waagerecht). 22mm, 3,64g. KM C.38.8; Hartill 23.14 ss 125,-
- 1116 Rebell Hung Hsiu Ch'üan 1843-1863. Cash (1860-1862). Epoche T'ien Kuo. Rs.Sheng Pao (waagerecht). 23mm, 3,20g. KM C.38.8; Hartill 23.14 ss 125,-



1117



1118

- 1117 9. Kaiser Guang Xu, 1875-1908. Rs.Himmelsmünze Tian Che = Himmlisches Fahrzeug zu AE Ch'ien. 3,36g ss 50,-
- 1118 7. Kaiser Hsien Feng, 1851-1861. AE Cash, Guangzhou Guangdong. 4,59g. DAZU: 5 Cash des Arbeitsamtes in Peking (KungPu). 26mm; 5,98g. KM C.19-4; 2-5.1; Hartill -; 22.751 2 Stk. ss 50,-



1119



1120

- 1119 10. Kaiser Hsüan T'ung, 1908-1911. AE Cash der Obersten Finanzbehörde (HuPu). 19mm; 2,10g. KMC.1-19.1; Hartill 22.1513 ss 35,-
- 1120 7. Kaiser Hsien Feng, 1851-1861. 5 Cash, Suzhou Jiangsu. 25mm; 3,46g. KM C.15-5; Hartill 22.884 ss 50,-





1121

1121 8. Kaiser Ch'i Hsiang (T'ung Chih), 1861 (1862-1875). 10 Cash, Arbeitsamt. 35mm; 16,54g.  
KM C.2-12; Hartill 22.1124

vz 1.000,-



1122

1123

1122 8. Kaiser Ch'i Hsiang (T'ung Chih), 1861 (1862-1875). 10 Cash, Arbeitsamt. 35mm; 15,81g.  
KM C.2-12; Hartill 22.1124

vz 1.000,-

1123 7. Kaiser Hsien Feng, 1851-1861. 10 Cash, Hangzhou Zhejiang (Chekiang). 33mm; 9,83g. Rs.MzSt. "Zhe" rechts,  
KM C.4-11; Hartill 22.1039

extrem selten, ss 750,-



1124

1125

1124 7. Kaiser Hsien Feng, 1851-1861. 10 Cash, Ili Xinjiang. 36mm; 17,88g. Eisen, KM -; Hartill 22.1088

sehr selten, ss 375,-

1125 7. Kaiser Hsien Feng, 1851-1861. 5 Cash der Obersten Finanzbehörde (Hupu). 29mm; 11,12g.  
KM C.1-5; Hartill 22.686

extrem selten, ss 250,-



1126

1126 7. Kaiser Hsien Feng, 1851-1861. 50 Cash, Fuzhou Fujian (Fukien). Mit Schrift im Feld: "erh liang wu qian" =2 liang  
5 qian Gewicht. 54mm; 91,10g. KM C.10-17; Hartill 22.787

ss 1.250,-



1127

1128

1127 7. Kaiser Hsien Feng, 1851-1861. 20 Cash, Fuzhou Fujian (Fukien). Mit Schrift im Feld: "ji zhong yi liang" = 1 Liang Gewicht. 42mm; 52,61g. KM C.10-13; Hartill 12.786 ss 1.000,-

1128 7. Kaiser Hsien Feng, 1851-1861. 30 Cash, Suzhou Jiangsu (Kiangsu). 44mm; 24,02g. KM C.16-8; Hartill 22916 ss 250,-



1129

1130

1131



1129 7. Kaiser Hsien Feng, 1851-1861. 50 Cash des Arbeitsamtes (Kungpu) in Peking. 53mm; 46,50g. Rand und Felder verziert mit floralen Elementen, Zheng 424 ss 250,-

1130 7. Kaiser Hsien Feng, 1851-1861. 50 Cash der Obersten Finanzbehörde in Peking (HuPu). 55mm; 61,43g. KM C.1-7.2; Hartill 22.705 Gussfehler, ss 175,-

1131 7. Kaiser Hsien Feng, 1851-1861. 50 Cash der Obersten Finanzbehörde in Peking (HuPu). 56mm; 64,35g. KM C.1-7.2; Hartill 22.703 ss 125,-



1132

1132 7. Kaiser Hsien Feng, 1851-1861. 50 Cash, Nanchang Jiangxi (Kiangsi). 52mm; 43,07g.  
KMC.15-6.1; Hartill 22.931

ss 125,-



1133

1133 7. Kaiser Hsien Feng, 1851-1861. 50 Cash, Nanchang Jiangxi (Kiangsi). 52mm; 35,19g.  
KMC.15-6.1; Hartill 22.931

ss 125,-



1134

1134 7. Kaiser Hsien Feng, 1851-1861. 50 Cash der Obersten Finanzbehörde in Peking (HuPu). 45mm; 35,87g.  
KM C.1-7.1; Hartill 22.705

Gussfehler a.Rd., vz 100,-



1135

1135 7. Kaiser Hsien Feng, 1851-1861. 200 Cash der Obersten Finanzbehörde in Peking (HuPu). 44mm; 32,26g.  
KM -; Hartill 22.718

von größter Rarität, vz 1.500,-



1136

1136 7. Kaiser Hsien Feng, 1851-1861. 500 Cash der Obersten Finanzbehörde Peking (Hupu). Kupfer. 57mm; 56,98g. KM C.1-10; Hartill 22.712

sehr selten, ss 750,-



1137

1137 7. Kaiser Hsien Feng, 1851-1861. 100 Cash der Obersten Finanzbehörde in Peking (HuPu). Rand und Felder verziert. 46mm; 34,96g. Zheng 423

vz 100,-



1138

1138 7. Kaiser Hsien Feng, 1851-1861. 100 Cash o.J., Honan Provinz. 47mm; 56,50g. KM C.11-6; Hartill 22.849

ss 100,-

1139

1139 10. Kaiser Hsüan T'ung, 1908-1911. Dollar Jahr 3 =1911, Tientsin. 26,99g. Dav.216; KM Y.31

ss 500,-



1140

1140 9. Kaiser Kuang Hsü, 1875-1908. Dollar Jahr 34 =1908, Chihli (Peiyang Arsenal). 39mm; 26,74g; 12h. KM Y.73.2

vz 300,-

1141

1141 9. Kaiser Kuang Hsü, 1875-1908. Dollar Jahr 34 =1908, Chihli (Peiyang Arsenal). 26,63g. KM Y.73.2

ss 150,-



1142

1145

- 1142 9. Kaiser Kuang Hsi, 1875-1908. Dollar Jahr 26 =1900, Pei Yang. 26,75g. Kann.201; Dav.188 f.vz/ss 100,-
- 1143 Br.-Amulett mit Mittelloch. Rechts und links "Wei Lei" =Donnerbefehl, dazw. "Lei Ting Lei Ting Sha Gui Xiang Jing Zhan Yao Pi Xie Yong Bao Shen Qing Feng Tai Shang Lao Jun Ji Ru Lü Ling Chi" =Der gewaltige Donner soll Dämonen töten, böse Geister einschüchtern, Ungeheuer enthaupten, üble Einflüsse bekämpfen und dauerhaft Schutz gewähren... Rs.Die acht Trigramme mit Schriftzeichen. 46mm; 20,28g. Schj.92; Grundmann 363 ss 40,-
- 1144 7. Kaiser Hsien Feng, 1851-1861. AE 10 Cash Aksu Xinjiang (2 Varianten); AE 10 Cash Yarkand. DAZU: 10. Kaiser Hsüan T'ung, 1908-1911. AE Cash Guangzhou. Maschinenprägung; AE Cash Oberste Finanzbehörde (Touristenprägung) (ss), KM C.30-11; 35-3; Y.204; Hartill 22.1074; 1075; 1109;1518 5 Stk., s + ss 30,-
- 1145 **Republik, 1912-1949**, 50 Cents o.J. (1917), Yunnan. General T'ang Chi-yao. 33,5mm; 13,25g; 12h. KM Y.479 Prachtex., schöne Tönung, vz 700,-
- 1146 Bambus-Token als Geldersatz in Spielhallen während der 20er/30er Jahre. 12 nahezu gleiche einer Firma über je 40 Cash. 128x17x3mm und 8 nahezu gleiche einer Firma über je 1 Chiao. 265x15x4mm 20 Stk., ss 70,-



1147

1148

- 1147 Dollar Jahr 8 =1919. Yuan Shih-Kai. 39,5mm; 26,77g; 12h. KM Y329.6 Prachtex., schöne Tönung, vz/st 1.000,-
- 1148 Dollar Jahr 10 =1921. Yuan Shih Kai. 26,57g. KM Y.329.6 ss 120,-



1149

1150

- 1149 Dollar Jahr 23 =1934, Dschunke. 26,66g. KM Y.345 vz 100,-
- 1150 Dollar Jahr 23 =1934, Dschunke. 26,71g. KM Y.345 ss/vz 80,-



1151

1152

- 1151 Dollar o.J.(1912). Sun Yat-Sen. 26,83g. KM Y.318a.1 vz 80,-
- 1152 Dollar Jahr 3 =1914. Yuan Shih-kai. 39mm, KM Y.329 ss 75,-



1153



1154



1153 Dollar Jahr 10 =1921. Yuan Shih Kai. 26,59g. KM Y.329.6; Kann 668

ss/vz 70,-

1154 Dollar Jahr 23 =1934, Dschunke. 26,57g. KM Y.345

ss 60,-



1155



1157

1155 Br.-Amulett mit Aufschrift: Jian Guo = Gründung der Republik, Gedenkcash. 4,32g. KM -

ss 50,-

1156 **Volksrepublik, seit 1949**, 14x 1oz AG. Enthalten: 5 Yuan 1986, Zhang Hen; 1988, Fechten; 2x 1990, Fußball; 1990, Handball. 10 Yuan 1991, Columbus; 1992, Turmspringen; Slalom; Radrennen; Hochsprung; Tischtennis; 1993, Fechten; 1994, Skispringen; Fußball

14 Stk., PP 400,-

1157 4x 5 Yuan 1984. Archäologische Entdeckungsreise, KM 98; 99; 100; 101

4 Stk., PP 120,-



1158



1159



1158 5 Yuan 1988. Olympische Spiele Calgary, Abfahrtslauf. 30g. KM 201; Schön 169

Mit Zertifikat, PP 75,-

1159\* 5 Yuan Panda 1986. 25 Jahre WWF. Panda auf Ast sitzend. 22,36g. KM 150; Schön 108

PP 60,-



1160



1161

1160 10 Yuan (1/10 oz) 1988. Panda. (2x) 3,1g. Schön 178 -MwSt. befreit-

GOLD, 2 Stk., Blister, PP 400,-

1161 10 Yuan (1/10 oz) 1984. Panda. (2x) 3,1g. Schön 79 -MwSt. befreit-

GOLD, 2 Stk., Blister, st 400,-

AUSLAND



1162



1163



1164



1165

1162	10 Yuan (1/10 oz) 1986. Panda. 17,9mm; 3,1g. Schön 121 -MwSt. befreit-	GOLD, st	200,-
1163	10 Yuan (1/10 oz) 1987 Y, Shenyang. Panda. 3,1g. Schön 142 -MwSt. befreit-	GOLD, Blister, PP	200,-
1164	10 Yuan (1/10 oz) 1988. Panda. 3,1g. Schön 178 -MwSt. befreit-	GOLD, Blister, PP	200,-
1165	10 Yuan (1/10 oz) 1986. Panda. 3,1g. Schön 121 -MwSt. befreit-	GOLD, Blister, st	200,-



1166



1167

1166	10 Yuan (1/10 oz) 1986. Panda. 3,1g. Schön 121 -MwSt. befreit-	GOLD, Blister, PP	200,-
1167	10 Yuan (1/10 oz) 1984. Panda. 3,1g. Schön 79 -MwSt. befreit-	GOLD, Blister, st	200,-



1168



1168	Set 4x 400 Yuan 1979, 30 Jahre Volksrepublik China. Staatswappen. Rs. Tiananmen; Denkmal der Volkshelden; Große Halle des Volkes und Mausoleum v. Mao Zedong. Je 26,9mm; 16,95g. KM 4-7; Frbg.1-4 -MwSt. befreit-	GOLD, selten, PP	3.000,-
------	---	------------------	---------



1169



1170



1171



DÄNEMARK

1169	<b>Frederik II., 1559-1588</b> , 1 Marck 1563, Kopenhagen. 31mm; 5,45g; 5h. Hede 9b	schöne Patina, ss	150,-
1170	<b>Christian IV., 1588-1648</b> , Mark Danske 1615, Kopenhagen. 30mm; 8,27g; 3h. Hede 99C; Sieg 68.4	f.ss	80,-
1171	1/2 Krone 1624. 24mm; 9,25g; 6h. Hede 128; Sieg 82.1	f.ss	100,-



1172

1173

- 1172 **Christian V., 1670-1699**, 2 Skilling 1681. 18mm; 1,20g; 6h. KM 358 ss 50,-  
 1173 **Christian VI., 1730-1746**, 24 Skilling 1731 CW, Kopenhagen. 9,15g. Hede 6A ss/ss-vz 150,-



1174

1175

- 1174 **Frederik V., 1746-1766**, Speciedaler 1764 HSK, Kopenhagen. 41mm; 28,88g; 12h. Hede 27A; Dav. 1302 Prachtex., herrliche Patina, f.st 2.000,-  
 1175 **Christian VII., 1766-1808**, Speciedaler 1787 B, Altona. 40mm; 28,70g; 12h. Dav. 1311; Hede 39A; Dav. 1311 f.ss/ss 80,-



1176

1177

- 1176 **Frederik VI., 1808-1839**, 2 1/2 Schilling = 1/24 Rigsdaler 1809 MF, Altona. 2,90g. Hede 16; Jaeger 11 vz 50,-  
 1177\* Speciedaler 1837 WS, KM 695; Hede 26 C; Sieg 30.3 ss 200,-



1178

1179

- 1178 Speciedaler 1838 FF, KM 695; Hede 26 D; Sieg 30.4 ss+ 180,-  
 1179 **Christian VIII., 1839-1848**, Speciedaler 1847 FF, KM 720; Hede 3C; Sieg 13.3 kl.Rdf., kl.Kr., ss 160,-



1180

1181

- 1180\* **Christian IX., 1863-1906**, Krone 1875 CS, Kopenhagen, KM 797.1 ss+ 55,-  
 1181 10 Kronen 1900 VBP. 4,48g. KM 790.2 -MwSt. befreit- GOLD, st 320,-



AUSLAND



1182



1183



1185



- 1182 20 Kronen 1877 CS, Kopenhagen. 8,95g. KM 791.1; Frbg.295 -MwSt. befreit- GOLD, st 620,-
- 1183 **Frederik VIII., 1906-1912**, 20 Kronen 1908 VBP. 8,96g. KM 810 -MwSt. befreit- GOLD, st 610,-
- 1184 **Christian X., 1912-1947**, 2 Kronen 1937 NS, 25-jähr. Regierungsjubiläum (8x). DAZU: Frederik IX. 2 Kr. 1953 NS Grönland (6x), 1958 CS 18. Geb. Margrethe (4x), 5 Kr. 1960 CS Silberhochzeit (10x), 1964 CS Anne-Marie (8x), KM 830; 844; 845; 852; 854 36 Stk., prgf. 550,-
- 1185 10 Kronen 1913 VBP, Kopenhagen. 4,48g. KM 816; Frbg.300 -MwSt. befreit- GOLD, st 320,-



1186



1188



1189



- 1186 20 Kronen 1914 VBP, Kopenhagen. 8,97g. Frbg.299; KM 817.1 -MwSt. befreit- GOLD, f.st 610,-
- 1187 **Margrethe II., seit 1972**, 10 Kronen 1986. Kronprinz Frederiks 18. Geburtstag. 14,3g. KM 865; Sieg 51 Orig.-Etui, PP 50,-

ERITREA

- 1188 **Vittorio Emanuele III. von Italien, 1900-1945**, Tallero 1918 R, Rom. Brb. der Maria Theresia r. Rs.Gekr. Adler mit dem Wappen von Savoyen auf der Brust. Die wichtigste Münze Eritreas aus der Zeit als italienische Kolonie. 40mm; 28,03g; 12h. KM 5; Dav.28 ss-vz 150,-

FINNLAND

- 1189 **Alexander II. von Russland, 1855-1881**, 10 Markkaa 1882 S, KM 8; Frbg.4 -MwSt. befreit- GOLD, st 290,-



1190



1191



- 1190 10 Markkaa 1878 S. 3,22g. KM 8; Frbg.4 -MwSt. befreit- GOLD, st 290,-
- 1191 **Nikolaus II. von Russland, 1894-1917**, 20 Markkaa 1913 S. 6,47g. KM 9 -MwSt. befreit- GOLD, st 490,-



1192

FRANKREICH

- 1192 **Ludwig IX. der Heilige, 1226-1270**, Bronzemed. Duplex-Med. 1972 von K. Räsänen, UN-Umweltschutzkonferenz in Stockholm. Gesicht von Mutter Erde in Haarwogen / Mutter Erde, nackt, in Ei-artiger Stellung, als Globus; dito im Negativen / Mutter Erde, nackt, blinzeln erwachend. 50mm; 221,10g vz 75,-



1193

1194

1195

- 1193 **Philipp IV., der Schöne, 1285-1314**, Gros Tournois o.J. PHILIPPUS REX um Kreuz. Rs.Im Kranz von 12 Lilien das Kastell von Tours, 'TVRONVS CIVIS'. 3,71g. Ciani 200f ss+ 100,-
- 1194 Gros Tournois o.J.(1290-1295). PHILIPPUS REX um Kreuz. Rs.Im Kranz von 12 Lilien das Kastell von Tours, "TVRONVS CIVIS". 27mm; 3,92g; 6h. Ciani 206; Duplessy 214 ss-vz 100,-
- 1195 Gros Tournois o.J.(1290-1295). PHILIPPUS REX um Kreuz. Rs.Im Kranz von 12 Lilien das Kastell von Tours, "TVRONVS CIVIS". 27mm; 3,89g; 4h. Ciani 206; Duplessy 214 ss 60,-



1196

1197

- 1196 **Heinrich III., 1574-1589**, 1/2 Franc 1585 K, Bordeaux, vgl.Ciani 1431; (1587) prägeschw., ss 90,-
- 1197 Teston 1576 (Pau). 29mm; 9,48g; 7h. Ciani 1414; Dupl.1126 schöne Patina, ss-vz 200,-



1198

1199

- 1198 1/2 Ecu 15[8]6. Brustb. r., HENRI[CUS III] D [G] FRAN ET POL REX. Rs.H im Lilienkreuz, S[IT] NOMEN DOMINI BENEDICTUM S. 13,88g. Ciani 1427 Doppelschlag, s-ss 90,-
- 1199 1/2 Ecu 1586 K, Bordeaux. Brustb. r., HE[NRI]CUS III D G FRANC ET POL REX. Rs.H im Lilienkreuz, SIT NOMEN DOM[INI BE]NEDICTUM. 13,86g. Ciani 1427 var. s-ss 90,-



1200

1201

- 1200 **Heinrich IV., 1589-1610**, Double Tournois 1609 D, Lyon (sehr selten, ss-vz; 20mm; 1,85g; 6h). DAZU:Fürstentum Sedan, Frederic-Maurice de La Tour d'Auvergne (1605-1652), Double Tournois 1642 (ss; 20mm; 1,88g; 6h), KM 16.2; Var.; 14.3 2 Stk., ss bis ss-vz 80,-
- 1201 Quart d'ecu à la croix feuillue 1594 L, Bayonne. 9,48g. Gad.599 ss 200,-



1202

- 1202 **Ludwig XIV., 1643-1715**, 15 Deniers 1713 AA, Paris (Metz). Zwei aneinander gelehnte Ls unter Krone, umgeben von 3 Lilien. Rs.Kreuz mit 3 Kugeln an jedem Arm, Linien in den Winkeln (s; 18,8mm, 1,02g; 12h). DAZU:DIREKTORAT, 1795-99, 5 Centimes An 4 =1795 A, Paris (ss; 23,5mm; 4,90g), Gad.95; KM 635.1 2 Stk., s bis ss 120,-



1203



1204



1203 1/2 Ecu aux 8 L 1705 9, Rennes. Jahreszahl u. Mzz. durch Überprägung schwer lesbar, KM 355.1ff; Gad.194 ss/vz 180,-

1204 1/2 Ecu 1693 A à la mèche longue, KM 295.22; Gad.185 Überprägung, ss 100,-



1205



1206



1205 Ecu aux insignes 1704, KM 360.1ff; Gad.224 ss-vz 340,-

1206 Ecu aux 8 L 1704 X, Amiens. 26,83g. Überprägt auf älterem Stück, Dav.1320; Gad.224; KM 360.21 kl.Kr., ss 95,-



1207



1208



1207 Louis d'or 1649 A, Paris, Frbg.418; Gad.245 GOLD, ss+ 1.350,-

1208 Louis d'or 1701 9, Rennes, Frbg.436; Gad.253 GOLD, ss 1.350,-



1209



1210



1209 Cu.-Med. 1694 von J.Mauger a.d. Schlacht am Ter (Katalonien). Büste r. Rs.VICTORIA CELTIBERICA, Viktoria mit Palme und Lorbeerkranz überquert den zu ihren Füßen liegenden Ter. 42mm; 29,11g; 12h. Divo/med.254 Var. vz+ 100,-

1210 Br.-Med. 1672 von Mauger, a.d. Waffenmagazine. Kopf r., LUDWIG XIII CHRISTIANISSIMUS. Rs.Providentia halbr. steht vor Waffen, durch Victoria bekränzt, PROVIDENTIA VICTRIX, HORREA UBIQUE CONSTITUTA MDCLXXII. 41,7mm; 36,85g; 12h. Divo 128 vz-st 100,-



1211



1212



1211 Zinnmed. o.J. (1680) von F. Mauger, a.d. Eingliederung der 10 Elsässer Gemeinden ins franz. Königreich. Drap. Panzerbüste r. Rs.Die thronende Personifikation Frankreichs übergibt der Alsatia den Lilienschild. 71,5mm; 201,93g

ss 75,-

1212 Satirische Zinnmed. 1684 unsig., a.d. Eroberungspolitik des Sonnenkönigs. Ludwig XIV I. am Meeresufer, hält Schwert mit aufgespießtem Reichsapfel, im Hintergrund Genua und Luxemburg, latein. Umschrift. Rs.Arm mit Schwert und Olivenzweig, hinter Vorhang. 59,5mm; 79,82g. v.Loos 312

ss 75,-



1213



1214



1213 Zinnmed. 1665 sig. R und F. Bernard, a.d. Wiederherstellung der Heeresdisziplin. Drap. Panzerbüste r. Rs.Soldaten in Reihen, oben u. unten latein. Umschrift. 72mm; 107,54g

ss 75,-

1214 Zinnmed. 1663 unsig. (von J.Warin), a.d. Bündnis mit der Schweiz. Geharnischtes Brustbild r. Rs.Der König mit dem Dauphin an der Hand empfängt die eidgenössischen Gesandten vor einem Altar mit Himmelfahrtsszene, darauf Bibel und Kruzifix, oben die Taube des heiligen Geistes in Strahlenkranz. 57mm; 82,38g. Jones 232; Haller 75; Wunderly 3477

ss 75,-



1215



1216



1215 Ludwig XV., 1715-1774, 1/2 Ecu au bandeau 1751 Kuh, Pau. 14,16g. Gad.314a

selten, Kr., f.ss 80,-

1216 Ecu de Navarre 1718 N, Montpellier, Dav.1327; KM 435.14; Gad.318

ss 340,-



1217



1218



1217 Ecu de Navarre 1719 &, Aix, Dav.1327; KM 435.27; Gad.318

ss+ 340,-

1218 Ecu Vertugadin 1716 A, Paris, Dav.1326; KM 414.1; Gad.317

ss/ss+ 340,-



1219

1220

1219 Ecu Vertugadin 1716 9, Rennes. 29,89g. Dav.1326; Gad.317

just., ss 200,-

1220 Ecu aux lauriers 1729 AA, Metz. 29,16g. Dav.1330; Gad.321; D

ss 100,-



1221

1222

1221 Ecu a la vieille tete du Bearn 1771 M, Toulouse. 28,96g. Dav.1332; Gad.323

kl.Rdf., ss 100,-

1222 Ecu a la vieille tete du Bearn 1771 A, Paris. 29,12g. Dav.1332; Gad.323

schöne Patina, just., ss 80,-



1223

1224

1223 Ecu au bandeau 1757 Kuh, Pau. 28,85g. Dav.1331; Gad.322a

f.ss 60,-

1224 Ecu aux lauriers 1726 B, Rouen. 41,2mm; 28,97g. Dav.1330; Gad.321

s/ss 50,-



1225

1225 Louis d'or 1753 A, Paris. 8,13g. NGC AU-58, Frbg.464; Gad.340

GOLD, NGC AU 58 1.900,-



1226

1226 Louis d'or à la croix de Malte 1718 &, Aix. Belorbeerte jugendliche Büste r. Rs.Malteserkreuz. 9,78g. Frbg.453; Gad.336

GOLD, Vs.kl.Sf., ss-vz 1.500,-



1227

1228

- 1227 Silberjeton 1733 v. CJR d. Tresor Royale. Brb. r. Rs.Flussgott an Quelle sitzend. 29mm; 6,8g. Feuudent 2036 ss-vz 50,-
- 1228 Silberjeton 1771 v.DuViv. d. Stände der Languedoc. Brb. r. Rs.Wappen von Toulouse. 31mm; 10,58g. Feuard.- f.vz/vz 45,-



1229

1230

- 1229 Br.-Med. 1728 von Duvivier a.d. Förderung der Wissenschaften. Büste r. Rs.Herakles mit Leier zwischen Büchern und wissenschaftl. Instrumenten, HERCULES MUSARUM. 41,6mm; 32,45g; 12h. Wurzb.5530 vz 220,-
- 1230 **Ludwig XVI., 1774-1792**, 12 Deniers 1792 I an 4 de la Liberté, Limoges. 12,52g. Ciani 2253 ss+ 60,-



1231

1232

- 1231\* Ecu aux lauriers 1790 A, Paris, Gad.356; KM 564.1 Prachtex., Rs.just., vz-st 400,-
- 1232 Ecu de 6 livres 1793 (AN 5) A, Paris, Dav.1335; Gad.55 ss 95,-



1233

1234

- 1233 Ecu de 6 livres 1792 (AN 4) A, Paris, Dav.1335; Gad.55 Rdf., ss 65,-
- 1234 Ecu aux lauriers 1781 Q, Perpignan. 29,14g. Dav.1333; Gad.356 just., ss 60,-



1235

1236

- 1235 Ecu aux lauriers 1786 L, Bayonne. 29,03g. Dav.1333; Gad.356 just., ss+ 60,-
- 1236 Silbermed. 1793 von Baldenbach a.s. Tod. Büste r. Rs. Trauernde Gallia l. sitzend mit Urne und Wappen, davor Sockel mit Todesdatum, FVRORE CIVIVM INFANDO SVPLICIO ADFECIT, 3 weitere Zeilen im Abschn. 46,5mm; 26,15g; 12h. Julius 258 f.vz 300,-



1237

1238

- 1237\* Silberjeton 1780 (unsign.). Wappen von Le Fevre. Rs. Wappen von Paris. 31mm; 9,78g. Feuardent 3753 schöne Tönung, ss+ 50,-
- 1238 Zinnmed. 1793 unsign. a.s. Tod. Brustb. l. Rs. Antiker Krieger mit Speer über Chimäre mit Kopf des Königs auf Landkarte Frankreichs, r. Tropaeum mit preussischen Waffen. 47mm; 43,38g; 12h. Slg. Julius 260 vz 100,-



1239

1240

1241

- 1239 Napoleon als Konsul, 1799-1804, 5 Francs AN 11 = 1803 A, Paris. 24,69g. Dav.82; Gad.577 f.ss 60,-
- 1240 20 Francs AN 12 = 1803/04 A, Paris. 6,43g. KM 651; Frbg.480 -MwSt. befreit- GOLD, ss/vz 500,-
- 1241 40 Francs AN XI = 1802 A, Paris. 12,83g. KM 652; Frbg.479 -MwSt. befreit- GOLD, ss/vz 980,-



1242

- 1242 Silbermed. 1802 unsign. (v.Merciè) a.d. Verfassung der Cisalpinischen Republik. Barh. Kopf l. Rs. 11 Zeilen Schrift. 48mm; 50,44g. Slg. Julius 1047; Bramsen 192 schöne Patina, winz.Rdf., ss-vz 1.150,-



1243

1244

- 1243 Br.-Med. 1800 von Auguste a.d. vereitelte Attentat im Opernhaus zu Mailand. Brb. l. Rs.Zehn Zeilen Schrift. 50mm; 66,32g. Mit altem Beschreibungszettel Robert Ball, Br.76 vz 120,-
- 1244 Zinnmed. 1800 a.d. ersehnten Frieden von Luneville. Frau vor Altar kniend, ES IST NOCH NICHT ENTSCHIEDEN. Rs.Schrift mit Ereignissen und Daten. Kupferstift. 43,5mm; 27,59g. Gopp.923 Rs.min.Kr.i.F., vz-st 120,-



1245

1247

1248

- 1245 Br.-Med. 1800 von Brenet/Auguste a.d. Schlacht bei Marengo (ital. Provinz Alessandria). Brb. in Uniform l. umschlossen v. Lorbeerkranz. Rs.9 Zeilen Schrift "denket daran, dass ich für gewöhnlich auf dem Schlachtfeld schlafe.." 50mm; 61,37g. Mit altem Beschreibungszettel Robert Ball, Br.38; Julius 796 vz 100,-
- 1246 Br.-Med. 1800 von Brenet/Auguste a.d. Tod des Genarals Desaix in der Schlacht bei Marango. Brb. r. Rs.Sieben Zeilen Schrift. 50mm; 57,84g. Mit altem Beschreibungszettel Robert Ball, Br.44 vz 70,-
- 1247 **Napoleon I. Bonaparte, 1804-1814, 1815**, Franc AN 13 =1804 A, Paris. 5,01g. Gad.443; KM 656.1 ss 80,-
- 1248 10 Centimes 1810 A, Paris. 1,55g. Gad.190; KM 676.1 Fundbelag, s-ss 200,-



1249

1250

- 1249 5 Francs 1811 A, Paris, KM 694.1; Dav.85 vz 170,-
- 1250 5 Francs 1810 A, Paris, Gad.581 vz/st 250,-



1251

1252

- 1251 5 Francs 1812 MA, Marseille, Gad.581 vz+ 230,-
- 1252 20 Francs 1913; 1914. Je 21mm; 6,45g. Frbg.596a; KM 857 -MwSt. befreit- GOLD, 2 Stk., ss-vz 740,-



AUSLAND



1253



1254



1255



1253 20 Francs 1812 A, Paris. 21,1mm; 6,4g. KM 695.1; Frbg.511 -MwSt. befreit-

GOLD, f.ss 360,-

1254 20 Francs 1806 A, Paris. 6,42g. Frbg.487a -MwSt. befreit-

GOLD, vz 480,-

1255 40 Francs Jahr 13 =1804 A, Paris. 12,87g. Frbg.481; KM 664.1 -MwSt. befreit-

GOLD, Kr., ss 700,-



1256



1257



1256 40 Francs 1811 A, Paris. 12,83g. KM 696.1; Frbg.505 -MwSt. befreit-

GOLD, ss+ 970,-

1257 Silbermed. o.J.(grav.AN XII 1804) von Jeuffroy und Denon. Belorb. Kopf r. Rs.8 Zeilen Gravur im Lorbeerkranz. 32,63g; 40mm

vz 500,-



1258



1259



1258 Silbermed. 1810 von B.Andrieu und J.M.Jouannin auf seine Vermählung mit Erzherzogin Marie Louise, Tochter des Kaisers Franz I. von Österreich am 1.April in Paris. Köpfe des Brautpaares nebeneinander r. Rs.Das Brautpaar steht neben einem brennenden Altar und reicht sich die Hände. 41mm; 35,84g. Slg.Julius 2261; Zeitz 110 (Br)

selten, winz.Kr., kl.Rdf., vz 500,-

1259 Silbermed. 1805 von Droz und B.Andrieu auf das Treffen mit Kaiser Franz II. in Urschütz. Belorb. Kopf r. Rs.Kaiser Franz und Napoleon in antiker Kleidung einander gegenüber stehend. 35,68g; 40mm, Slg.Julius 1455; Bransen 452

schöne Tönung, kl.Rdf., vz 500,-



1260



1261



1260 Br.-Med. 1805 von Manfredini a.s. Krönung zum italienischen König. Belorb. Kopf l. Rs.VLTRO, Italia mit Füllhorn krönt den als röm. Senator gekleid. Napoleon mit der eisernen Krone, im Abschnitt 2 Z. Schrift. 42,3mm, 38,26g; 12h. Julius 1383; Bransen 420

braune Patina, vz/f.vz 150,-

1261 Br.-Med. 1798 von Bovy auf die Expedition in Ägypten. Brb. Napoleon Bonaparte. Rs.Französische Truppen vor den ägyptischen Pyramiden. 40mm; 42,83g. Julius 626

Rdf., ss 100,-



1262

1264

- 1262 Br.-Med. 1811 von Andrieu a.d. Taufe des "roi de Rome" (Napoleon Franz Karl, design. König v. Rom). Gestaffelte Büsten des Kaiserpaares r. Rs.Kinderbüste l. 32mm; 17,60g. Mit altem Bestimmungszettel Robert Ball, Bramsen 1100; Julius 2432 kl.Rdf., vz 60,-
- 1263 Br.-Med. 1811 von B.Andrieu, D.Denon und F.Jouanin, a.d. Geburt seines Sohnes, Napoleon Francois Joseph Charles, König von Rom. Büste des Kindes l. Rs.Kaiserin Marie Louise in antikem Gewand mit dem Kind auf dem Arm, r. die röm.Wölfin, l. Adler mit offenen Schwingen. 42mm; 36,45g. Slg.Julius 2431; Zeitz 120 Var. vz+ 60,-
- 1264 Br.-Med. 1805 von Droz/Brenet a.d. Denkmal für General Desaix auf dem St. Bernhard. Kopf l. Rs.Denkmal. 27mm; 9,00g. Mit altem Beschreibungszettel Robert Ball, Julius 1396; Br.426 Stf., vz 40,-



1265

1266

- 1265 **Ludwig XVIII. 1814, 1815-1824**, 5 Francs 1821 A, Paris. 23,97g; .900, KM 711.1; Gad.614 korr., ss 80,-
- 1266 5 Francs 1823 A, Paris, Gad.614 f.st 220,-



1267

1268

- 1267 5 Francs 1816 A, Paris, Gad.614 f.st 220,-
- 1268 5 Francs 1822 W, Lille, Gad.614 vz/st 210,-

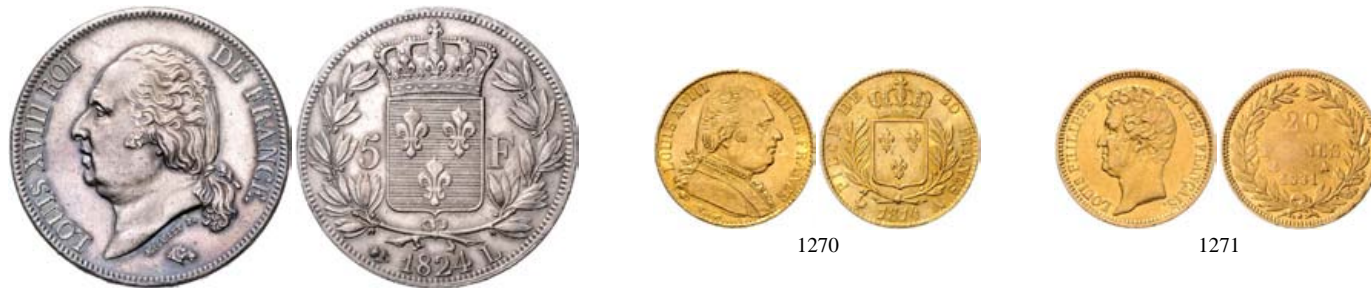

1269

1270

1271

- 1269 5 Francs 1824 L, Bayonne, Gad.614 f.st 180,-
- 1270 20 Francs 1814 A, Paris. 6,43g. KM 706.1; Frbg.525 -MwSt. befreit- GOLD, f.st 440,-
- 1271 **Louis Philippe I., 1830-1848**, 20 Francs 1831 A, Paris. Erhabene Randschrift. 6,39g. KM 746.1 -MwSt. befreit- GOLD, vz 430,-



1272

- |      |  |             |       |
|------|--|-------------|-------|
| 1272 | <b>Zweite Republik, 1848-1852, 5 Francs 1850 A, Paris, Gad.719</b>         | vz/st       | 70,-  |
| 1273 | <b>Napoleon III., 1852-1870, 20 Centimes 1867 BB, Strasbourg, KM 808.2</b> | vz+         | 55,-  |
| 1274 | 5 Francs 1854 A, Paris, KM 783; Frbg.578; Gad.1000 -MwSt. befreit-         | GOLD, ss/vz | 230,- |
| 1275 | 10 Francs 1860 A. 18,91mm; 3,19g. KM 784.3; Gad.1014 -MwSt. befreit-       | GOLD, ss    | 170,- |



1276

1277

1278

- |      |  |             |         |
|------|--|-------------|---------|
| 1276 | 20 Francs 1863 BB, Strasbourg. 21,1mm; 6,45g. Gad.1062; Frbg.585; KM 801.2 -MwSt. befreit- | GOLD, ss    | 360,-   |
| 1277 | 50 Francs 1855 B, 16,11g. KM 785.1; Frbg.571 -MwSt. befreit-                               | GOLD, vz/st | 1.150,- |
| 1278 | 50 Francs 1857 A, Paris, KM 785.1; Frbg.571; Gad.1111 -MwSt. befreit-                      | GOLD, vz    | 1.100,- |



1279

1280

- |      |  |           |         |
|------|--|-----------|---------|
| 1279 | 50 Francs 1867 A, Paris. 16,03g. KM 804.1; Frbg.582 -MwSt. befreit-  | GOLD, ss  | 1.000,- |
| 1280 | 100 Francs 1868 A, Paris. 31,86g. Frbg.581; KM 802.1 -MwSt. befreit- | GOLD, vz+ | 2.250,- |



1281

1282

- |      |  |          |         |
|------|--|----------|---------|
| 1281 | 100 Francs 1855 A, Paris. 32,18g. Frbg.569; KM 786.1 -MwSt. befreit-       | GOLD, vz | 2.150,- |
| 1282 | 100 Francs 1858 BB, Straßbourg. 32,18g. Frbg.570; KM 786.2 -MwSt. befreit- | GOLD, ss | 2.000,- |



1283

- |      |   |       |      |
|------|---|-------|------|
| 1283 | Silbermed. 1862 von Depaulis, a.d. Gesetz vom 1. Mai 1802. Büste l. Rs.10 Zeilen Schrift. Randpunze Biene. 35mm; 19,72g. Divo 451 | ss-vz | 50,- |
|------|---|-------|------|



1284

1285

1286

- 1284 **Dritte Republik, 1871-1940**, 10 Francs 1899 A. 3,22g. Gad.1017; KM 846 -*MwSt. befreit*- GOLD, vz 220,-  
 1285 20 Francs 1910. 21mm; 6,45g. Frbg.596a; KM 857 -*MwSt. befreit*- GOLD, Vs.kl.Kr., vz 360,-  
 1286 20 Francs 1874 A. 21,2mm; 6,45g. KM 825; Frbg.592 -*MwSt. befreit*- GOLD, ss 360,-



1287

- 1287 100 Francs 1904 A, Paris. 32,23g. Gad.1137 -*MwSt. befreit*- GOLD, viele kl.Kr., vz 2.000,-



1288

- 1288 100 Francs 1911 A, Paris. 32,25g. KM 858; Frbg.590 -*MwSt. befreit*- GOLD, f.st 2.300,-



1289

1291

- 1289 Tragb. Br.-Med. 1900 a.d. olympischen Spiele und Weltausstellung. Siegesgöttin zw. Eiffelturm und Triumphbogen. Rs.Athlet von vorn hebt Lorbeerzweig, zw.olymph. Fackel und Ringen. 70mm; 128,50g Am Band, vz 75,-  
 1290 Br.-Med. 1932 von Raymond Delmarre a.d. Gedenken an "Campaignie Generale Transatlantique" 1603-1932 und Verbindung der alten mit der neuen Welt. Schiffskapitän halbl., Stadtansicht im Hintergrund. Rs.Segelschiff und Dampfer auf See. 68mm; 144,35g. Wurzb.6685 vz 60,-

**FRANKREICH / ANJOU**

- 1291 **Fulco IV. der Zänker, 1068-1109**, Denar o.J. Kreuz mit 2 Beizeichen i.d. unteren Winkeln. Rs.Monogramm. 1,12g. PdA 1506 ss 45,-



**FRANKREICH / CHAMPAGNE**

1292 **Henri II., 1181-1197**, Denar o.J., Troyes. Kreuz, i.d. Winkeln 2 Halbmonde. HENRI COMES. Rs.Monogramm. TRECAS CIVITAS. 1,14g l.prägeschw., ss 45,-

**FRANKREICH / COULOMMIERS**

1293 **Stadt**, Oktogon. Silberjeton 1831 (unsigniert) der Notarkammer CoulommieRs.LEX EST ..., Gesetztafel mit Waage. R. ARRONDT. DE ..., im Eichen- und Lorbeerkranz : COMPAGNEI DES NOTAIRES. Rand: ARGENT. 34mm; 17,94g. Lerouge112 vz 55,-

**FRANKREICH / DOMBES**

1294 **Anne-Marie-Louise Julienne, 1650-1693**, Luigino (1/12 Ecu) 1665, Trevoux. Brustb. r. Rs.Gekröntes Lilienwappen. 21mm; 2,18g; 6h. KM 40; Cammarano 45 vz 60,-



**FRANKREICH / FONTAINEBLEAU**

1295 **Stadt**, Oktogonaler Silberjeton o.J. (A. Borrel) des Chambre des notaires de l'arr. de Fontainebleau. Thronende Justitia. Rs.Devise in drei Zeilen im Lorbeerkranz. Rand: ARGENT. 31mm; 15,33g. Lerouge139 f.vz 55,-

**FRANKREICH / LYON**

1296 **Stadt**, Silberjeton 1756 (unsign.) d. Ex-Konsuln. Flussgott Rhône und Flussgöttin Saône mit Stadtwappen. Rs.2 Zeilen Schrift im Eichenkranz. 30mm; 9,91g. Feuadent 10682 ss 50,-

**FRANKREICH / MAGUELONE, BISTUM**

1297 **Anonym, 11.-13.Jahrhundert**, AR Denier. Pfahl zwischen 2 Eisenhufen, i.F. Kugel. Rs.Vier Ringe, mittig Punkt. 1,04g. PdA.3845 ss/vz 55,-



**FRANKREICH / PARIS**

1298 **Stadt**, Silberjeton o.J. (unsigniert) der Schule für Medizin. Kopf des Äskulap links. Rs.Im Schlangenkreis: ÉCOLE / DE MÉDECINE / DE PARIS. 30mm; 11,37g vz-st 60,-

**FRANKREICH / REIMS**

1299 **Stadt**, Br.-Med. 1878 als höchste Auszeichnung aus Paris auf Champagne Manuel & Co in Reims. Champagnerflasche. Rs.8 Zeilen Schrift. 35mm; 23,05g ss-vz 55,-



1300



1301

**FRANKREICH / SAUMUR**

- 1300 **Stadt**, Silberjeton o.J. (unsigniert) der Notarkammer Saumur (Maine & Loire). Gesetztafel mit Waage im Eichenkranz. Rs.Im Eichenkranz Schrift in drei Zeilen. Rand: ARGENT. 34mm; 15,15g. Lerouge 377 Patina, vz 50,-

**FRANKREICH / SEINE ET OISE**

- 1301 **Département**, Oktogonaler Silberjeton o.J. (Barre) des Gesundheitsrats von Seine et Oise. Hygieia m. Kopf links. Rs.Schrift in sechs Zeilen. Rand: ARGENT. 31mm; 13,54g vz-st/vz 55,-



1302



1303



- 1302 Oktogonaler Silberjeton o.J. von Barre ASSURANCES MUTUELLES CONTRE L'INCENDIE. Weibl. Personifikation an Säule. Rs.4 Zeilen Schrift im Kranz. 36mm; 21,65g vz 50,-

- 1303 Oktogonaler Silberjeton o.J. (Barre) des Gesundheitsrats von Seine et Oise. Hygieia m. Kopf links. Rs.Schrift in sechs Zeilen. Rand: ARGENT. 31mm; 13,54g vz 50,-



1304



1305



1306



**FRANKREICH / TOULOUSE**

- 1304 **Stadt**, Oktogonaler Silberjeton o.J. (AUMOITTE STERN. 47 P. PANORAMAS.) der Hagelversicherung Toulouse. Wappen in Kartusche mit Füllhörnern und landwirtschaftl. Geräten unter Mauerkrone. Rs.ASSURANCE..., im Wein- und Gerstenkranz: SOCIÉTÉ DE TOULOUSE. 32mm; 15,64g. Rand: ARGENT. f.vz 50,-

**FRANKREICH / VALENCE, BISTUM**

- 1305 **Anonym, 13.-15.Jahrhundert**, Denar o.J. (12. Jahrh.). Kugelkreuz, in einem Winkel Ringel. Rs.Adler von vorn. 0,89g. Pd'A.4690f ss+ 55,-

**FRANKREICH / VALENCIENNES**

- 1306 **Stadt**, Oktogon. Silberjeton o.J. (Domard) der Handelsbörse. COMMERCE - INDUSTRIE, sitzender Merkur. Rs.BOURSE DE COMMERCE DE VALENCIENNES, im Ährenkranz: COMMISSION DES COTES. 32mm; 16,29g vz 55,-



1307

**FRANKREICH / VIENNE**

1307 **Stadt**, Oktogon. Silberjeton 1837 (Durand à Lyon) der Notarkammer Vienne. LEX EST ..., Gesetztafel mit Waage, Attributen, Lorbeer- und Palmzweig unter Handschlag. Rs.LES NOTAIRES..., Turm. Rand: ARGENT. 33mm; 14,7g. Lerouge 435 vz+ 55,-



1308

**FRANZÖSISCH-INDOCHINA**

1308 **1884-1954**, 20 Centimes 1900 A, Paris. 36mm; 5,40g; 6h. KM 3a Prachtex., herrliche Tönung, st 300,-



1309

1310

1309 Piaster 1910 A. 39mm; 27,11g; 6h. KM 5a.1 Prachtex., schöne Tönung, vz-st 400,-

1310 Piaster 1887 A. 39mm; 27,24g; 6h. KM 5 schöne Patina, vz 300,-



1311

1312

1313

**FRANZÖSISCH-POLYNESIEN**

1311 **Übersee-Territorien, seit 1958**, Noch unter OZEANIEN seit 1948: Essais zu 50 Centimes, Franc, 2 Francs 1948. Incus-Design, KM E1;3;5 3 Stk., Auflage je 1.100 Stk., bfr. 100,-

**GRIECHENLAND**

1312 **Georg I., 1863-1913**, 10 Drachmen 1876 A, Paris. 3,19g. KM 48; Frbg.16 -MwSt. befreit- GOLD, vz 550,-

1313 20 Drachmen 1884 A, Paris. 6,43g. KM 56 -MwSt. befreit- GOLD, vz/st 520,-



**GROSSBRITANNIEN**

1314 **Jakob I., 1603-1625**, Unite =20 Shillings o.J.(Bz. Schlüssel, 1609-1610), 2. Ausgabe. 9,99g.  
Seaby 2619; Frbg.234; KM 45

GOLD, ss 4.000,-



1315 Gravierter Jeton o.J. in Niello-Marnier. Brustb. r. Rs.Brustb. seines Sohnes Karl. 27mm; 2,31g.  
Mit altem Bestimmungszettel Robert Ball, Freucks I 376; 272

ss/vz 120,-

1316 **Charles I., 1625-1649**, Halfcrown o.J. 14,91g. Mit altem Bestimmungszettel Robert Ball, Seaby 2761ff

s/ss 100,-



1317 Gravierter Jeton o.J. in Niello-Marnier. Gestaffelte Brustb. r. mit seiner Frau Maria von Frankreich.  
Rs.Gekröntes Doppelwappen. 27mm; 2,40g. Mit altem Bestimmungszettel Robert Ball

ss 100,-

1318 Gravierter Jeton o.J. in Niello-Marnier. Brustb. von vorn. Rs.Brustb. seiner Frau Maria von Frankreich von vorn.  
27mm; 2,98g. Mit altem Bestimmungszettel Robert Ball

s/ss 100,-



1319 **Charles II., 1660-1685**, Silbermed. 1670 (von J. Roettier). Auf die britischen Kolonien. Gestaffeltes Brb. des  
Königspaares r. Rs.Erdkugel. 42mm; 34,24g. Mit altem Bestimmungszettel Robert Ball, Eimer 245

vz+ 250,-

1320 Ovale Br.-Med. o.J. (von Thomas Rawlins) auf die kommende Regierung. Brustb. l. Rs.Segelschiff r. in voller Fahrt.  
38x41mm; 24,50g. Mit altem Bestimmungszettel Robert Ball

ss 200,-





1321

1321 **Jakob II., 1685-1688**, 5 Guinea 1688. 38mm; 41,66g; 6h. KM 640.1 GOLD, ss 10.000,-



1322

1323

1322 Zinnmed. 1685 (von G.Bower), a.d. Siege über seinen Neffen James Scott, Herzog von Monmouth (1649-1685). Geharnischtes Brb. von Monmouth r. Rs.Mann versucht einen Felsen im Meer zu erklimmen, auf dessen Spitze 3 Kronen stehen. 50,5mm; 47,02g. Eimer 276; Spinks - ss-vz 75,-

1323 Satirische Zinnmed. 1688 unsigniert (von J.Schmeltzing) a.d. Geburt des Prinzen James. Trojanisches Pferd l., im Hintergrund brennende Stadt. Rs.Säugling auf Kissen auf hohem Postament hält Monstranz und setzt sich Krone auf, nackte Veritas tritt auf Schlange und öffnet Postament, darin Jesuit auf Leiter, im Hintergrund Invasionsflotte. 57mm; 87,75g. v.Loos 345; Eimer 291 ss 75,-



1324

1325

1326

1324 Zinn-Spottmed. 1688 von Wermuth a.d. Flucht des jungen Prinzen Jakob (III.) Franz Eduard. Jesuit mit Wickelkind auf Krebs vor Schiffsheck. Rs.Wappen mit Windmühle. 31mm; 14,49g. Mit altem Beschreibungszettel Robert Ball, v.LoosIII.367.1; Franks 71 vz 70,-

1325 **Wilhelm und Maria, 1688-1694**, AR 4 Pence (1689). 19mm; 1,95g; 6h. Seaby 3439; KM 471.1 selten, vz+ 150,-

1326 Guinea 1692. 19,6mm; 7,56g. KM 474.1; Frbg.303 GOLD, kl.Hsp., gereinigt, s/ss 420,-



Los-Nr. 1321

Los-Nr. 1335



1327

1328

1327 **Wilhelm III., 1694-1702**, Crown 1696, London, Dav.3782; KM 494.1 kl.Hsp., ss 300,-

1328 **Anna, 1702-1714**, Zinnmed. o.J. (1707) von J. Croker, a.d. Union von England und Schottland. Gekrönte Panzerbüste l. Rs.Pallas Athene hält Speer und Schild mit Gorgonenkopf. 69,5mm; 109,45g. Vgl.Eimer 423 ss 75,-



1329

1329 Satirische Zinnmed. o.J. (1706) unsig. von P.H. Müller, a.d. Siege über Ludwig XIV. von Frankreich durch die Aliierten in Brabant. Mars (Ludwig XIV.) wird von Minerva (Anne) zu Boden geworfen. Rs.Belagerter Turm wird mit Pfeilen beschossen, vom Turm werfen die Belagerten Steine hinab, l. neben dem Turm Krieger, die Feuer legen. 43mm; 25,13g. Eimer 422; Forster 847; v.Loon IV,S.460 ss 75,-



1330

1330 **Georg II., 1727-1760**, Farthing 1754 (KM 581.2). Erh.ss; 25mm; 4,95g; 6h. DAZU: Georg III. (1760-1801) Halfpenny 1773 (KM 601). Erh.s; 27,5mm; 7,68g; 6h 2 Stk., s bis ss 100,-



1331

1332

1331 Silbermed. 1746 von Holtzhev a.d. Schlacht von Culloden. Brb. Wilhelm Cumberland in Rüstung r. Rs.Der Herzog als römischer Feldherr trägt Siegesgöttin über das Schlachtfeld. Mit alter Tüte von Robert Ball, Woolf 55.6a ss+ 500,-

1332 **Georg III., 1760-1820**, Halfcrown 1817. 14,06g. KM 667 ss/ss+ 55,-



1333



1334



1333 Zinnmed. 1806 a.d. Staatsmann Charles James Fox (1740-1806) Brb. 1. Rs. Vier Zeilen Schrift im Schriftkranz. 38mm; 21,55g. Mit altem Beschreibungszettel Robert Ball vz 40,-

1334 **Georg IV., 1820-1830**, Halfcrown 1820. 32mm; 14,12g; 6h. KM 676 schöne Tönung, vz 200,-



1335



1335 2 Pounds 1826. Erwin Warth Collection. NGC PF63 + Ultra Cameo, Frbg.374; Schl.171 -MwSt. befreit- GOLD, NGC PF 63+ Ultra Cameo 32.000,-



1336



1337



1338

1336 1/2 Sovereign 1825. 3,92g. Frbg.379; KM 689 -MwSt. befreit- -MwSt. befreit- GOLD, ss/vz 580,-

1337 Br.-Med. 1823 von Wolf a.d. Staatsmann Charles James Fox (1748-1823). Brb. r. Rs. Zehn Zeilen Schrift. 41mm; 46,40g. Mit altem Beschreibungszettel Robert Ball vz 40,-

1338 **Victoria, 1837-1901**, 4 Pence (Groat) 1869. 17mm; 1,86g; 6h. KM 732 f.st 100,-



1339



1339 British Honduras, 50 Cents 1901. 30mm; 11,57g; 6h. KM 10 Prachtex., schöne Tönung, f.st 1.000,-

AUSLAND



1340

1341

1340 Crown 1845. 38mm; 28,22g; 6h. KM 741

Prachtex., schöne Patina, vz+/vz 1.000,-

1341 Crown 1845. 38mm; 28,27g; 6h. KM 741

Prachtex., schöne Patina, vz+ 900,-



1342

1343

1342 Crown 1887. St. Georg. 38,6mm; 28,3g. Dav.107; Seaby 3921

Rs.Kr., f.st 80,-

1343 Florin =2 Shillings 1883. 11,23g. KM 746.4

ss+ 60,-



1344

1345

1344 2 Florins 1889. 22,57g. KM 763

Rdf., f.vz 60,-

1345 5 Pounds 1887. 50-jähr. Regierungsjubiläum. 36mm; 39,98g; 12h. KM 769; Frbg.390(255) -MwSt. befreit-

GOLD, ss-vz 3.100,-



1346

1347

1348

1346 Sovereign 1885. 7,99g. Frbg.388 -MwSt. befreit-

GOLD, st 600,-

1347 Sovereign 1878. 7,98g. Frbg.388 -MwSt. befreit-

GOLD, st 600,-

1348 Sovereign 1893 S, Sydney. 7,99g. Sear 3867C -MwSt. befreit-

GOLD, st 590,-



1349

1350

1351

1349 Sovereign 1901 S, Sydney, Frbg.24 -MwSt. befreit-

GOLD, st 560,-

1350 Sovereign 1869. Nr.43. 22mm; 7,97g. Frbg.387i; KM 736.2 -MwSt. befreit-

GOLD, ss/vz 440,-

1351 Sovereign 1887 M, Melbourne. 7,98g. Sear 3867C -MwSt. befreit-

GOLD, st 60,-



1352



1353



1352 Sovereign 1884, London. 22mm; 7,98g. Frbg.388; KM 752 -MwSt. befreit-

GOLD, Vs.kl.Sf., ss/vz 500,-

1353 Sovereign 1873, London. 22mm; 7,94g. Frbg.388; KM 752 -MwSt. befreit-

GOLD, ss/vz 500,-



1354



1355



1354 **Eduard VII., 1901-1910**, Sovereign 1902, 1904, London. Je ca. 22mm; 7,99g. Frbg.400; KM 805 -MwSt. befreit-

GOLD, 2 Stk., ss/vz 940,-

1355 Sovereign 1907. 22mm; 7,99g; 12h. Frbg.400 -MwSt. befreit-

GOLD, vz 700,-



1356



1356 **Georg V., 1910-1936**, Sovereign 1911. 22mm; 7,98g. KM 820; Frbg.404 -MwSt. befreit-

GOLD, ss/vz 460,-



1357



1357 **Georg VI., 1936-1952**, 2 Pounds 1937, Frbg.410; KM 860 -MwSt. befreit-

GOLD, PP 3.500,-



1358



1359



1358 **Commonwealth of England**, Crown 1658. 29,82g. Mit altem Bestimmungszettel Robert Ball, Seaby 3217

ss 1.500,-

1359 Crown 1653. 28,96g. Seaby 3214

ss 1.500,-



1360

1360 12 Pence = Shilling 1658. 5,95g. Mit altem Bestimmungszettel Robert Ball, Seaby 3228 ss+ 1.000,-



1361

1362

1361 Br.-Med. 1658 von Dassier a.s. Tod. Brb. I. Rs. Vier Genien vor Denkmal. 38mm; 27,64g. Mit altem Bestimmungszettel Robert Ball, Eimer 203 Rdf., ss 50,-

1362 Silbermed. 1658 a.s. Tod. Brb. in Rüstung I. Rs. Baum inmitten einer Herde Schafe. 48mm; 45,01g. Mit altem Bestimmungszettel Robert Ball, Eimer 200 ss 1.200,-



1363

1364

1363 **Varia**, Halfpenny-Token 1793, Yorkshire - Leeds. Büste des Bischofs Blaze mit Wollkamm r. Rs. Gebäude, Randschrift: PAYABLE.AT.H.BROWNBILL'S. SILVERSMITH. 29,5mm; 12,01g; 6h. Seaby 38 schöne Tönung, f.st 120,-

**GUATEMALA**

1364 **Karl IV., 1788-1808**, 8 Reales 1789 NGM, Nueva Guatemala. 40mm; 26,94g; 12h. KM 45 selten, schöne Patina, ss-vz 700,-



1365

1366

1365 8 Reales 1797 NGM, Nueva Guatemala. 40mm; 27,14g; 12h. KM 45 selten, Prachtex., schöne Patina, vz+ 700,-

1366 **Ferdinand VII., 1808-1822**, 1/4 Reales 1821 (ss; 11,5mm; 0,83g; 12h). DAZU: URUGUAY, 10 Centesimo 1893 ohne Mzz. (ss-vz; 18mm; 6h), KM 72; 14; 2 Stk., ss bis ss-vz 150,-



1367

1368

1369

1367 **Republik, seit 1821**, Sol 1874 YJ von Peru. Mit Gegenstempel: 1/2 Real 1894, KM 224

vz 75,-

**HAITI**

1368 **Republik, seit 1804**, 25 Centimes AN 25 =1828. J.P. Boyer. 26mm; 5,55g; 12h. KM 20

ss/vz 50,-

**HONGKONG**

1369 **Victoria, 1837-1901**, 20 Cent 1887. 32,5mm; 5,36g; 6h. KM 7; Mars.C28; Prid.36

Prachtex., schöne Patina, vz 800,-



1370

1371

1370 20 Cent 1892. 23,5mm; 5,38g; 6h. KM 7

ss-vz 300,-

1371 50 Cent 1891. 31mm; 13,55g; 12h. KM 9

vz 150,-



1372

1372 Dollar 1866. 39mm; 27,16g; 6h. KM 8

Prachtex., sehr selten in dieser Erh., kl.Rdf., vz 2.000,-



1373

1374

1373 5 Cents 1890. 16mm; 1,38g; 6h. KM 5

Prachtex., f.st 100,-

1374 5 Cent 1868. 11,3mm; 1,40g; 6h. KM 5

vz/st 100,-





1375

1376

1377

- 1375 **Eduard VII., 1901-1910**, 50 Cents 1905. 31,2mm; 13,65g; 12h. KM 15 Prachtex., schöne Patina, vz 150,-
- 1376 **Elisabeth II., 1952-1997**, 1000 Dollars 1980. Jahr des Affen. 28,4mm; 15,96g. KM 47; Frbg.6 -MwSt. befreit- GOLD, st 940,-
- 1377 1000 Dollars 1979. Jahr der Ziege. 28,4mm; 15,92g. KM 45; Frbg.5 -MwSt. befreit- GOLD, Vs.f.Kr., vz/st 880,-



1378

**INDIEN**

- 1378 **Victoria, 1837-1901**, 1 Mohur 1862. East India Company. 11,63g. KM.462.3; Frbg.1595a -MwSt. befreit- GOLD, vz/st 2.800,-



1379

- 1379 1 Mohur 1841. East India Company. 11,64g. KM.462.3; Frbg.1595a -MwSt. befreit- GOLD, vz/st 6.200,-
- 1380 **Georg V., 1910-1936**, 1/4 Anna 1912-1936 (69x). DAZU: Anna 1907-1936 (31x), KM 512; 504; 513 100 Stk., meist ss 70,-



1381

1382

1383

**INDIEN / BRITISH INDIEN**

- 1381 **Ost-Indische-Kompanie**, Rupie 1835 (ss). DAZU: Victoria, Rupie 1840 (f.ss); Georg VI., Rupie 1945 (ss+), KM 450.1; 457.1; 557.1 3 Stk., ss, f.ss, ss+ 60,-

**INDIEN / KAISERREICH DER SIKHS**

- 1382 **Ranjit Singh, 1799-1839**, Khalsa, Militär Regierung, 1716-1799. Rupie VS 1852 =1795, Amritsar, KM 20.1 ss 60,-

**INDIEN / MOGHUL-KAISERREICH**

- 1383 **Jalal ud din Muhammad Akbar, 1556-1605**, Rupie AH 988 =1580, Fathbur. Glaubensbekenntnis. Rs.Muhammad Akbar Bad Schah Ghasie Dschalal Aldin. 19,5x19,4mm; 11,32g. Mitch.3046 Prüfhiebe, ss 110,-



Los-Nr. 1372

Los-Nr. 1379



1384

1384 **Shihab ud din Shah Jahan, 1628-1658**, Quadratische AV Mohur-Zwitter Klippe mit zwei nicht zusammengehörenden Seiten (vgl. Mitch.3211). Rs.Für Großmogul Jalal und Din Muhammad Akbar (1556-1605), Münzstätte Paton Der (Glaubensbekenntnis). 17,5x17,5mm; 10,10g. Mit Analyseprotokoll der Leibnitz Universität Hannover - Institut für Anorganische Chemie vom 1. Juni 2016 GOLD, sehr selten, ss+ 500,-

1385 **Muhammad Shah, 1719-1748**, Rupie Jahr (o.J.) (Mitch.3322ff; ss; 21,5mm; 11,29g). DAZU: Britisch Indien Bengal-Präsidentenschaft, SHAH ALAM II, AR Rupee Jahr 1229/1749 = 1813 Mohammedabad Banaras (KM 41; ss; 24,8mm; 11,29g); Prinzenstaat Tonk (brit.Protectorat), Rupee (2x) Jahr 1893+1902 (KM 20+Y 28; ss; je ca.21mm; 11g); Hyderabad, MIR MAHBUB ALI KHAN (1896-1911), Rupee (2x) Jahr 1280+1295=1863+1877 (KM Y.17; ss; je 24,5mm; ca.11g) 6 Stk., ss 80,-

**INDIEN / PRINZENSTAAT JAIPUR**

1386 **Ram Singh 1835-1880**, Rupie Jahr 23 = 1858. 23mm; 11,35g; 1h. KM 73 ss 50,-



1387

1389

**INDIEN / PRINZENSTAAT TRAVANCORE**

1387 **Rama Varma IV., 1860-1880**, AR Chuckram (2x) o.J. (1860-1901) (ss-vz; je 6,4mm; 0,38g). DAZU: Prinzenstaat Baroda, MALHAR RAO (1870-1875), AR Rupee, Jahr 1292 AH=1875 (KM Y.21; ss; 19,5mm; 11,45g). AR 1/2 Rupee Jahr 1289 AH=1871 (KM Y 20). Prinzenstaat Gwalior, MAHDO RAO, Lashkar Jahr 1313/32.7 (sic) = 1895 (KM 245; ss+; 19mm; 11,3g) 5 Stk., ss bis vz 50,-

**INDIEN / SULTANE VON DELHI**

1388 **DYNASTIE DER KHALJIS. 'Ala al din Mohammed II., 1296-1316**, Billon Jital o.J. 15mm; 2,77g; 3h. (Mitch.2569). DAZU: Dynastie der Tughluquen, GHIYATH AL DIN TUGHLUQ I (1320-1325), Bil. Jital (Mitch.2583). 15,5mm; 3,57g; 5h. FAIRUZ SHAH III TUGHLUQ, Bil. Tankah (Mitch.2604). 18,7mm; 9,06g; 11h. Sultanat von Juanpur, HUSSAIN SHAH IBN MAHMUD (1432-1499), AE Doppel-Fals (Jahr 983 AH = 1487) (Mitch.2898 ff Var., vgl. Mitch.2895). 18,8mm; 9,86g; 9h. ANONYM, AE Dub (vgl. Mitch.3687). 14x16mm, 10,11g. Mitch.2569 5 Stk., s bis vz 60,-

1389 Tankah AH (697?)=1298, Hazrat Delhi. Rs.Gegenstempel. 28,5mm; 10,82g; 2h. Mitch.2541; Goron D226 ss 55,-



1390

1391

1390 Tankah AH 697 = 1298, Hazrat Delhi, Mitch.2541; Goron D226 ss 40,-

**INDONESIEN**

1391 **Republik, seit 1950**, 100.000 Rupien 1974. World Wildlife - Komodo Waran. 33,85mm; 33,63g. KM 41; Frbg.6 -MwSt. befreit- GOLD, f.st 1.950,-



1392

1393

1394

**IRAN**

- 1392 **Nasir al-Din Shah, 1848-1896**, Toman AH1303 =1885/6, Teheran. 19mm; 2,87g. DAZU:1/2 Toman AH1310. 16,6mm; 1,43g. 1/5 Toman AH1297. 13,2mm; 0,52g. DAZU:Muzaffar al-Din Shah, 1896-1907, 1/2 Toman AH1324. 16,9mm; 1,46g. DAZU:Ahmad Shah, 1909-1925, 1/2 Toman AH1330. 16,7mm; 1,44g. KM 933 -MwSt. befreit- GOLD, 5 Stk., ss bis vz 440,-
- 1393 Toman o.J., Teheran. 18,8mm; 2,83g. KM 932; Frbg.61 -MwSt. befreit- GOLD, vz/st 160,-
- 1394 **Ahmad Shah, 1909-1925**, 2000 Dinars =1/5 Toman AH 1334 =1915. 14,1mm; 0,46g. 13,54mm; 0,59g. DAZU:Ebs., AH 1341 =1922. 13,84mm; 0,5g. KM 1070; Frbg.86 -MwSt. befreit- GOLD, 3 Stk., ss bis vz 90,-



1395



1396



1397



- 1395 Toman AH 1337 =1918. 2,82g. KM 1074; Frbg.84 -MwSt. befreit- GOLD, ss 160,-
- 1396 **Reza Shah, 1925-1941**, Pahlavi SH 1306 =1927. 17,7mm; 1,89g. KM 1114 -MwSt. befreit- GOLD, ss 110,-
- 1397 **Mohammad Reza Pahlavi Shah, 1941-1979**, Goldmed. MS 2535 (1976) auf 50 Jahre Nationalbank. Büsten Reza Shah und Mohammad Reza gestaffelt l., Perlkreis. Rs.Bank unter Wappen. 27,4mm; 9,87g GOLD, PP 540,-



1398



1399



**IRLAND**

- 1398 **Georg III., 1760-1820**, AR 6 Schilling Token 1804. 41mm; 26,90g; 12h. KM Tn 1 Prachtex., schöne Patina, Vs.Sf., f.vz 300,-

**ISLAND**

- 1399 **Republik, seit 1944**, 10.000 Kronen 1974. 1100 Jahre erste Besiedlung. 39mm; 30,25g; 12h. KM 21 schöne Tönung, st 40,-



1400

ITALIEN

1400 **Vittorio Emanuele II., 1861-1878**, Bronzemed. 1861 von G. Ferraris, F. Vagnetti und G. Puntoni a.d. nationale Ausstellung in Florenz. Brb. l. Rs.Minerva mit Lorbeerkrantz l., stützt die Linke auf Säule und hält Kranz in der ausgestreckten Rechten. 56mm; 88,75g; 12h. Wurzb.9082 schöne Tönung, vz-st 160,-



1401



1402

1401 20 Lire 1863 T BN. 21,1mm; 6,45g. KM 10.1; Frbg.11 -MwSt. befreit- GOLD, ss/vz 370,-

1402 **Umberto I., 1878-1900**, 20 Lire 1882 R. 21,3mm; 6,45g. KM 21; Frbg.21 -MwSt. befreit- GOLD, vz/st 370,-



1403

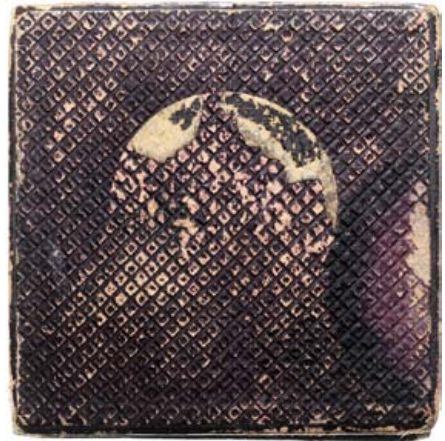

1403 Versilberte Cu-Med. 1895 von Jonson, a.d. 700-Jahrfeier der Geburt des Heiligen Antonius. Treppe zum Altar mit gekrönter Maria mit dem Jesuskind, weitere Heilige daneben und an den Ecken, darüber Jesus am Kreuz. Rs.Heiliger Antonius in gothischem Torbogen, daneben 2 Engel. 49mm; 50,22g Orig.-Etui, vz-st 75,-



1404

1404 **Vittorio Emanuele III., 1900-1946**, 50 Lire 1933 XI R, Rom. 4,41g. KM Y.71; Frbg.34 -MwSt. befreit- GOLD, st 620,-



1405

1405 50 Lire 1912 R, Rom. 16,10g. KM 49; Frbg.27 -MwSt. befreit- GOLD, st 1.900,-



1406

1406 100 Lire 1925 R, Rom. 32,03g. Frbg.30 -MwSt. befreit- GOLD, vz 2.400,-



1407

1408

**ITALIEN / FERRARA**

1407 **Stadt**, Br.-Gussmed. o.J.(unsig.), unbekannter Medailleur. a.d. Eheschließung Alfonso d'Este, Herzog von Ferrara (1476-1534) mit Lucrezia Borgia 1502. Brb. des Herzogs l. Rs.Br. Lucrezias l. 55mm; 100,15. Späterer Guss - later cast (Galvano), Arm.II, 89.2; Sabater 72 ss-vz 100,-

**ITALIEN / FOSDINOVO**

1408 **Maria M.C. Malaspina, 1667-1669**, Luigino 1666. 20,8mm; 1,81g; 6h. Cammarano 65 prägeschw., ss-vz 75,-

**ITALIEN / LOMBARDEI UND VENETIEN**

1409 **Österreichische Administration, 1814-1859**, 5 Centesimi 1822 M, 1843 M, 1852 V. 3 Centesimi 1852 V. Centesimo 1852 M, 1862 V. 5/10 Soldo 1862 B, KM C.3.3 7 Stk., ss-vz 50,-



1410

1410 **Revolutionäre Provisorische Regierung, 1848**, 5 Lire 1848 M, Mailand, KM C.22.3; Dav.206 kl.Rdf., ss 120,-



**ITALIEN / NAPOLEONISCHES KÖNIGREICH**

- 1411 **Napoleon I. Bonaparte, 1804-1814**, 10 Soldi 1811 M, Mailand. 2,51g. Mit altem Beschreibungszettel Robert Ball, KM 6.1 vz 50,-
- 1412 5 Lire 1812 B, Bologna. 37,3mm; 24,82g; 6h. KM 10.9 ss 130,-
- 1413 40 Lire 1808 (o.Mzz). 26,5mm; 12,86g; 6h. KM 12; Frbg.5 -MwSt. befreit- GOLD, ss 1.000,-



**ITALIEN / NEAPEL**

- 1414 **Joachim Murat, 1808-1815**, Br.-Med. 1809 a.d. neapolitanischen Provinziallegionen. Bloßer Kopf l. Rs.Krone auf Flaggenbündel. 38mm; 17,27g. Bramsen 842; Julius 2071 gereinigt, braune Patina, vz 300,-

**ITALIEN / NEAPEL UND SIZILIEN**

- 1415 **Ferdinand IV. 1. Regierung, 1759-1799**, 6 Dukati 1771 BP//CCR Neapel. 8,79g. Frbg.849; KM C.76 GOLD, l.just., ss-vz 900,-



- 1416 **Ferdinand IV. 2. Regierung, 1816-1825**, 15 Ducati 1818, Neapel. PCGS MS-61, Frbg.856; Pagani 79 GOLD, PCGS MS-61 3.700,-



1417

1417 **Ferdinand II., 1830-1859**, Br.-Med. 1845 von V.Catenacci und L.Arnaud, a.d. 7. Kongress italienischer Gelehrter in Neapel. Brustbild des Philosophen Giovanni Battista Vico (1668-1743) r. Rs.Italia mit Fackel l. sitzend vor Postament mit wissenschaftlichen Emblemen, dahinter der Vesuv. 61mm; 122,20g. Wurzb.9061; Ricciardi 178; Slg.Brett.2432

f.st 200,-



1418



1419

1418 **Francesco II., 1859-1869**, 120 Grana 1859, KM C 161; Dav.176

Rd.l.bearb., ss 100,-

**ITALIEN / RIMINI**

1419 **Sigismondo Pandolfo Malatesta, 1417-1468**, Eins.Br.-Hohlgußmed. o.J. (um 1455) von Antonio Pisano, genannt Pisanello (1395-1455). Geharnischte Büste l. 117mm; 225,12g. Hill -; Kress Coll.-

ss 100,-



1420



1421



1422

**ITALIEN / SARDINIEN**

1420 **Vittorio Emanuele I., 1802-1821**, 20 Lire 1861, Turin. 6,4g. Frbg.1129 -MwSt. befreit-

GOLD, ss/vz 440,-

1421 **Karl Felix, 1821-1831**, 5 Lire 1826, Dav.135

ss 100,-

1422 **Karl Albert, 1831-1849**, 20 Lire 1841 P, Genua. Anker. 21,3mm; 6,42g. KM C.115.1; Frbg.1143 -MwSt. befreit-

GOLD, s/ss 360,-





1423 100 Lire 1882. 32,18g. Frbg.1139 -MwSt. befreit- GOLD, f.st 2.400,-

**ITALIEN / SIZILIEN**

1424 **Roger I., 1072-1101**, AE Trifollaro, Mileto. Herzog I. reitend. Rs.Sitz. Maria mit Kind. 8,93g. CNI XVIII,287,7 ss 60,-  
 1425 **Wilhelm II., 1166-1189**, AE Trifollaro o.J., Messina. Löwenkopf v.vorn. Rs.Palme. 10,15g. Spahr 117 ss 50,-



**ITALIEN / TASSAROLO**

1426 **Livia Centruioni Oltremarini Malaspina, 1658-1667**, Luigino 1666. 21,5mm; 2,18g; 6h. Sr., vz-st 100,-  
 KM 52; (S.1028)

**ITALIEN / TOSKANA**

1427 **Johann Gastone von Medici, 1723-1737**, AV Florino 1729. Rs.Johannes der Täufer. 21,3mm, 3,40g; 6h. GOLD, ss 350,-  
 KM FR 328  
 1428 **Franz II. von Lothringen, 1738-1765**, 10 Paoli 1765, Florenz, Dav.1505 Vs.kl.Sf., ss 240,-



1429 Francescone 1748, Florenz (Münzmeister Carlo La Garde). Drap. und gepanz. Büste r., Löwenkopf auf Schulterband, darunter Storch. Bekrön. Doppeladler mit Wappen, darunter PISIS und Datum. 40mm, 27g; 6h. Hsp.,ss 200,-  
 Dav.1507; CNI 412/41

1430 **Leopold I. von Habsburg-Lothringen, 1765-1790**, Francescone (10 Paoli) 1772, Florenz. 27,52g. Prachtex., vz-st 1.850,-  
 Dav.1514; Mont.379/2



1431 Francescone 1790, Florenz. 41,5mm, 27,30g; 6h. Dav.1518; CNI XII.439.183 ss-vz 400,-



1432

1434

**ITALIEN / TOSKANA**

1432\* **Leopold II. von Habsburg-Lothringen, 1824-1859**, 1/2 Francescone 1829, KM 73; Pagani 124 ss-vz 600,-

**ITALIEN / VENEDIG**

1433 **Stadt**, Eins. versilb. Renaissance-Bronze o.J. auf die Porta de San Thomas in Treviso von MDXVIII (1518) des Hl. Thomas. 92x74x5mm; 160g ss 75,-

1434 **Antonio Venieri, 1382-1400**, AV Zecchino o.J. Der Hl. Markus überreicht dem Dogen das Vexillum. Rs.Christus in Sternenmandorla. 3,54g. Frbg.1229 GOLD, gelocht, vz+ 350,-



1435

1436

1435 **Ludovico Manin, 1789-1797**, Tallero 1791. 40mm; 28,43g; 12h. Dav.1575 Prachtex., schöne Patina, vz-st 400,-

**JAPAN**

1436 **122. Kaiser Mitsuhiro (Meiji), 1867-1912**, 20 Sen Jahr 31 =1898 (vz), 10 Sen Jahr 28 =1895 (f.st), 5 Sen Jahr 4 =1871 (ss), KM Y.24; Y.23; Y.6 3 Stk., ss bis f.st 60,-

1437 100 Mon o.J.(1835-1870) (3x). 4 Mon o.J. (1769-1860). Mon o.J.(18.Jh.). 5 Sen Jahr 22 =1889. 5 Sen Jahr 30 =1897. 2 Sen Jahr 10 =1877. 10 Sen Jahr 28 =1895 (2x). 10 Sen Jahr 6 =1917, KM C.7 11 Stk., ss 50,-



1438

1440

1441

1438 Yen Jahr 28 =1895. Kontermarke "Gin" links, KM Y.28a.2 f.vz 100,-

**KANADA**

1439 **Victoria, 1837-1901**, Cent 1894 (f.ss), 5 Cents 1886 (ss), 10 Cents 1892 (f.ss), PRINCE EDWARD ISLAND, Cent 1871 (ss), NEWFOUNDLAND, Cent 1894 (ss), BAS CANADA, 1/2 Penny Token 1837 (ss), KM 7; 2; 3; 4; 1; Tn6 6 Stk., f.ss bis ss 70,-

1440 **Georg V., 1910-1936**, Sovereign 1911 C, Ottawa. 22mm; 7,97g. KM 20; Frbg.2 -MwSt. befreit- GOLD, ss/vz 460,-

1441 **Elisabeth II., 1952-2022**, 100 Dollars 1978. Gänse. 27mm; 16,96g. KM 122 -MwSt. befreit- GOLD, f.Kr.i.F., PP 980,-



1442

1442 200 Dollars 2017. Call of the wild - röhrender Hirsch, KM - -MwSt. befreit- GOLD, in orig. Blister, st 2.100,-



1443



1444

**KANADA / NEUFUNDLAND**

1443 **Victoria, 1837-1901**, 50 Cents 1888. 11,56g. KM 6 f.ss 60,-

**KENIA / MOMBASA**

1444 **Britische Administration, 1887-1964**, Rupie 1888 H, Birmingham. 11,54g. KM 5 ss 50,-



1445



1446

**KOLUMBIEN**

1445\* **Karl IV., 1788-1808**, 8 Escudos 1802 NR JJ, Nuevo Reino. 34,9mm; 27,02g. Frbg.51; KM 62.1 GOLD, Vs.kl.Sf., ss 1.650,-

1446 **Vereinigte Staaten, 1862-1886**, 5 Pesetas 1875, Cartagena Cantonales Revolutionsgeld. 24,78g. KM - vz 200,-



1447



1448



1449

**LAOS**

1447 **Königreich von Lanchang, 1353-1571**, AR Lat zu 1/4 Tamlung mit 3 Stempeln: Chakra, Elefant, Chakra. 42mm; 20,69g. Sogen. Blutegelgeld, Mitch.2789 ss 80,-

1448 AR Lat zu 1/8 Tamlung mit 3 Stempeln: Chakra, Elefant, Chakra. 32mm; 10,93g. Sogen. Blutegelgeld, Mitch.2789 ss 60,-

1449 AR Lat zu 1/2 Tamlung mit 3 Stempeln: Chakra, Elefant, Chakra. 57mm; 31,36g., Mitch.2783; Var. ss 100,-

1450 AR 1 1/4 Tamlung (17.Jahrh.). Drei Schlangenstempel. 114mm; 71,77g. Mitch.3004 ss 50,-



1451

1453

**LETTLAND**

- 1451 **Republik, 1918-1940**, Silbermed. o.J. von GSM a.d. Weihnachtsfest. "Seasons Greetings" über tanzendem Weihnachtsmann mit Rentier auf Schlittschuhen bei Musik. Rs.999 Fine Silver 1 Troy-Oz im Lorbeerkranz um freies Feld. 39mm; 31,24g ss 60,-

**LETTLAND / RIGA**

- 1452 **Stadt**, Br.-Med. 1980 a.d. 40. Jahrestag der lett. Schifffahrtsgesellschaft. Stadtansicht. Rs.Logo mit Datum. vz; 60mm, 118g. Br.-Med o.J. ebenso. Rs.Latvian Shipping Company. vz-st; 61mm, 120g. DAZU: KARELIEN, Alu.-Med o.J. Petrosadowsk. Stadtansicht. Rs.Segelschiff, Landkarte. f.st; 65mm; 48g. LITAUEN-Klaipeda, Br.-Med Lithuanian Shipping Company. vz; 60mm; 96g. GEORGIEN,Br.-Med o.J. Georgian Shipping Company -USSR Morflot Batumi. vz; 60mm; 71g. Sommer K 175 5 Stk., vz bis f.st 50,-

**LIECHTENSTEIN**

- 1453 **Johann II., 1858-1929**, Vereinstaler 1862 A, Dav.215; T.468 vz+ 1.700,-



1454

1455

1456

- 1454 5 Kronen 1904, KM Y.4; HMZ 1376c ss 70,-
- 1455 **Franz Josef II., 1938-1990**, 50 Franken 1961. 11,28g. Frbg.22; KM 19; Schön 19 -MwSt. befreit- GOLD, st 980,-

**MALAYSIA / STRAITS SETTLEMENTS**

- 1456 **Victoria, 1837-1901**, 5 Cents 1893. 16mm; 1,36g; 6h. KM 10 f.st 100,-



1457

- 1457 50 Cents 1893. 31mm; 13,52g; 5h. Ex Heidelberger Münzhandlung Herbert Grün e.K., A 87, 2023, Nr. 521, KM 13 selten, kl.Kr., vz 2.000,-

**MALTA**

- 1458 **Republik seit 1964**, 2 Pounds 1972. (2x) 38mm; 20g. DAZU:Pound 1972. (2x) 32mm; 10g. KM 14; 13 4 Stk., st 60,-
- 1459 4 Pounds 1974. (4x) 38mm; 20g. KM 41 4 Stk., st 60,-
- 1460 2 Pounds 1974. (5x) 32mm; 10g. KM 24 5 Stk., st 45,-

AUSLAND



1461

1461 50 Pounds 1972. 34mm; 30g. DAZU:50 Pounds 1974. 28mm; 14,97g.  
KM 18; 28; Frbg.48; 55

GOLD, 2 Stk., Prooflike 2.700,-



1462

1462 50 Pounds 1972. 34mm; 30,1g: DAZU:20 Pounds 1972. 26mm; 12,08g.  
KM 17; 18; Frbg.49; 48

GOLD, 2 Stk., st 2.500,-



1463

1463 50 Pounds 1974. 38mm; 15g: DAZU:20 Pounds 1974. 22mm; 6,06g.  
KM 28; 27; Frbg.55; 56

GOLD, 2 Stk., Prooflike 1.250,-



1464

1464 20 Pounds 1972. 26mm; 12,09g. DAZU:10 Pounds 1972. 22mm; 5,98g.  
KM 17; 16; Frbg.49; 50

GOLD, 2 Stk., st 1.050,-



1465

1465 20 Pounds 1974. 22mm; 6,04g. DAZU:5 Pounds 1972. 19mm; 2,98g.  
KM 27; 15; Frbg.56; 51

GOLD, 2 Stk., st 540,-

1466

1466 10 Pounds 1972. 22mm; 5,96g. DAZU:5 Pounds 1972. 19mm; 2,96g.  
KM 16; 15; Frbg.50; 51

GOLD, 2 Stk., st 520,-



1467

1467 10 Pounds 1974. (2x) 19mm; 3g. KM 26; Frbg.57

GOLD, 2 Stk., Prooflike 360,-



1468

1468 Br.-Med. 1949 von D'Antino a.d. 76. Großmeister des Malteserordens Ludovico Chigi-Albani della Rovere (1866-1951). Uniformierte Büste r. Rs.Eingangsbereich OSPEDALE DI-SAN.GIOVANNI.BATTISTA/ANNO 1949. 104mm; 332,86g vz-st 150,-



1469

1470

1469 MALTESERORDEN, Angelo de Mojana di Cologna, 1962-1988, Sovrano 1970. 22mm; 8,01g. Frbg.14a var. -MwSt. befreit- GOLD, offene PP 470,-

**MEXIKO**

1470 **Karl IV., 1788-1808**, 8 Reales 1790 Mo FM. Mzz. Mo, Mexico City. 39,5mm; 26,94g; 12h. KM 107 Prachtex., selten in der Erhaltung, vz-st 300,-



1471

1472

1471 **Ferdinand VII., 1808-1821**, 8 Reales 1809 Mo, Mexico City. 27g. KM 110 schöne Tönung, ss-vz 160,-

1472 **Augustin I., Iturbide, 1822-1823**, 8 Reales 1823 JM, Mexico City. 26,86g. KM 310 kl.Rdf., ss 85,-



1473

1473 **Maximilian, 1864-1867**, 50 Centavos 1866 MO, Mexiko City. 30,5mm; 13,41g; 6h. KM 387 Prachtex., schöne Patina, f.st 1.000,-



1474

1475

1474 **Republik, seit 1821**, 8 Reales 1849 Do-JMR, Durango. 38,5mm; 26,60g. KM 377.4 selten, Prachtex., schöne Patina, vz 800,-

1475 4 Reales 1857 Ga-JG, Guadalajara. 33mm; 13,54g; 6h. KM 375.2 schöne Patina, ss+/f.vz 200,-



1476

1477

1476 8 Reales 1877 GO-FR, Guanajuato. 26,93g. Mit Chopmarks, KM 377.8 ss-vz 70,-

1477 Peso 1966 Mo, Mexiko City. Mit Fassungsring und Öse. 36mm; 18,64g. 6h. KM 459 ss-vz 50,-



1478

1479

1480

1478 20 Pesos 1959, Mexico City. Restrike. 27,47mm; 16,68g. KM 478; Frbg.171R -MwSt. befreit- GOLD, st 960,-

**MONACO**

1479 **Charles III., 1856-1889**, 20 Francs 1879 A, Paris. 6,44g. Frbg.12; KM 98 -MwSt. befreit- GOLD, vz/st 500,-

1480 **Albert I., 1889-1922**, 100 Francs 1901 A, Paris. 32,18g. Frbg.13; KM 105 -MwSt. befreit- GOLD, vz 2.100,-



1481

1482

1489

**MOZAMBIQUE**

1481 **Maria II. von Portugal, 1834-1853**, Real 1853. 1,22g. KM 24 vz/st 50,-

**NEPAL**

1482 **Prithvi Vira Vikrama, 1881-1911**, Mohar SE 1826 =1904. 26,28mm; 5,54g. KM 673.1; Frbg.17 -*MwSt. befreit-*  
GOLD, st 400,-

1483 **Tribhuvana Bir Bikram, 1911-1950**, 2 Mohars VS1970 =1913, VS1971 =1914, VS1972 =1915, VS1977 =1920,  
VS1978 =1921, KM 695 5 Stk., ss bis vz 70,-

1484 2 Mohars VS1970 =1913, VS1971 =1914, VS1972 =1915, VS1985 =1928, VS1988 =1931,  
KM 695 5 Stk., ss bis vz 70,-

1485 2 Mohars VS1969 =1912, 2x VS1970 =1913, 2x VS1971 =1914, KM 695 5 Stk., ss bis vz 70,-

1486 2 Mohars VS1971 =1914, KM 695 5 Stk., ss bis vz 70,-

1487 2 Mohars VS1971 =1914. DAZU:Prithvi Vira Vikrama, 1881-1911, 2 Mohars SE1832 =1910, 2x SE1833 =1911,  
KM 695; 656 4 Stk., ss bis vz 60,-

1488 2 Mohars VS1970 =1913, VS1971 =1914, VS1972 =1915, VS1980 =1923, VS1984 =1927,  
KM 695 5 Stk., ss bis vz 0,-

1489 **Virendra Vir Vikram, 1971-2001**, 1/2 Tola Asarfi VS 2044 =1987. 23,42mm; 5,87g.  
Vgl.Frbg.64 -*MwSt. befreit-* GOLD, st 320,-



1490

1491

1492

1490 Mohar VS 1991 =1934. 26,5mm; 5,59g. Frbg.27; KM 702 -*MwSt. befreit-* GOLD, vz-st 300,-

1491 Mohar VS 1981 =1924. 26,6mm; 5,59g. Frbg.27; KM 702 -*MwSt. befreit-* GOLD, f.st 300,-

1492 5.0G Asarfi VS 2044 =1987. 23,3mm; 5g. Frbg.45; KM 1021a -*MwSt. befreit-* GOLD, st 270,-



1493

1494

**NIEDERLANDE**

1493 **Wilhelm IV.(Karl Heinrich Friso), 1747-1751**, Br.-Med. o.J. (1747) a.d. Ernennung von Wilhelm IV. zum  
Erbgouverneur der Republik der sieben vereinigten Provinzen. Am 3. Mai 1747 wurde er der erste erbliche  
Gouverneur der Republik. Neben dem Vizekönig wurde Wilhelm zum Generalkapitän und Generaladmiral der  
Republik ernannt. Büste von Wilhelm IV. von Oranien und seiner Gemahlin Anna von Hannover. Rs.Wappen der  
Niederlande umgeben von 7 Wappen. 42mm; 17,90g; 6h. v.Loos 232 Franks 323 vz 100,-

1494 **Batavische Republik, 1795-1806**, 1/16 Gulden 1802, (in Holland geprägte Silbermünzen) Inkhuisen (KM 78).  
Erh.Schöne Tönung, Rs.winz. Kr., vz; 20,3mm; 0,66g. DAZU: Niederländisch Ost-Indische Companie, CU-Duit  
1748. West-Friesland Wappen. Rs.VOC Monogramm, oben Han, unten Datum (KM 131). Erh. ss, 20,8mm, 2,89g;  
12h. DAZU: 1/2 CU-Duit 1754/9. Gekrön. Utrecht Wappen. Rs.VOC Monogramm, oben Schild, unten Datum  
(KM 112.1). Erh. ss; 18mm; 1,28g. KM 78 3 Stk., ss bis vz 130,-





1495

1495\* **Ludwig Napoleon, 1806-1810**, Dukat 1809, Utrecht. Mzz.Biene. 3,41g. Frbg.322; KM 38; Schl.62 GOLD, vz 1.150,-



1496

1497

1496 **Willem I., 1815-1840**, 3 Gulden 1824, Utrecht. 40mm; 32,28g; 6h. KM 49; Dav.233; Schulman 246a äußerst selten in der Erh., Prachtex., herrliche Patina, f.st 2.000,-

1497 2 1/2 Gulden 1840, Utrecht. 38mm; 24,93g; 6h. Dav. 234; KM 67 selten, schöne Tönung, vz+ 1.000,-



1498

1499



1500

1498 5 Gulden 1827, Utrecht. 18,5mm; 3,36g; 6h. Frbg.328; KM 60 GOLD, f.vz 400,-

1499 5 Gulden 1827, Utrecht. 18,5mm; 3,35g; 6h. Frbg.328; KM 60 GOLD, f.vz 400,-

1500 **Willem II., 1840-1849**, 25 Cents 1849. Mit Punkt, KM 76 NGC, Cleaned, UNC DETAIL 80,-



1501

1502

1501 10 Gulden 1875. 22,3mm; 6,7g. Frbg.342; KM 105 -MwSt. befreit- GOLD, Vs.kl.Kr., f.vz/st 380,-

1502 **Willem III., 1849-1890**, Kleine silberne Dose 1830 für 5 Cent-Münzen, oben grav. le 26.Sept.1830, unten eine 5 C.-Münze. Mit 20 5 C.-Münzen 1850 (4x), 1855, 1859, 1862 (2x), 1863 (3x), 1868 (3x), 1869 (3x), 1872 (2x), 1879 + 1936, Türkei AH 1293, Jahr 19. 25x17mm; gefüllt 24,23g. KM 91 meist ss oder besser 100,-



1503

1503 10 Gulden 1875 (ss/vz); 1876 (vz/st). Je 22,5mm; 6,73g. Frbg.342; KM 105;106 -MwSt. befreit- GOLD, 2 Stk., ss/vz, vz/st 780,-



Los-Nr. 1496

Los-Nr. 1556



1504

1504 Vergol. Br.-Preismed. 1883 von A.Fisch. Internationale Kolonial- und Exportausstellung in Amsterdam. Kopf l. über 2 gekr. Wappen. Rs.Fama mit Posaune bekränzt Jüngling, Widmungstafel: BEAUX ARTS/PEINTURE/J.DE LA HOESE. 70mm; 132,20g. Wurzb.9770 Var. vz+ 75,-



1505



1506



1507

1505 **Wilhelmina I., 1890-1948**, Gulden 1897. DAZU: 10 Cents 1897, KM 117; 116 2 Stk., vz 100,-  
 1506 5 Gulden 1912. 18mm; 3,36g. KM 151; Frbg.350 -MwSt. befreit- GOLD, ss-vz 190,-  
 1507 10 Gulden 1897. Mit langem Haar. 6,73g. Frbg.347; KM 118 -MwSt. befreit- GOLD, f.st 470,-



1508



1509



1510



1508 10 Gulden 1927. 22,3mm; 6,73g. KM 162; Frbg.351 -MwSt. befreit- GOLD, f.st 390,-  
 1509 10 Gulden 1925. 22,45mm; 6,72g. KM 162; Frbg.351 -MwSt. befreit- GOLD, vz 380,-  
 1510 10 Gulden 1897. 22,6mm; 6,72g. KM 118; Frbg.347 -MwSt. befreit- GOLD, ss-vz 390,-



1511



1512



1513



1511 Goldmed. 1919 a.d. Verdienste um das königlich-niederländische Meteorologische Institut. Brustb. l. Rs.13 Zeilen Schrift im Lorbeerkranz. Rd.Punze. 36mm; 28,73g GOLD, vz-st 1.500,-  
 1512 **Juliana, 1948-1980**, Dukat 1972. 21,4mm; 3,49g. Frbg.353; KM 190.1 -MwSt. befreit- GOLD, Prooflike 210,-  
 1513 Dukat 1972. 21,15mm; 3,49g. Frbg.353; KM 190.1 -MwSt. befreit- GOLD, min.Kr., Prooflike 210,-



1514



1515



1514 Dukat 1972. 21,2mm; 3,49g. Frbg.353; KM 190.1 -MwSt. befreit- GOLD, min.Kr., Prooflike 210,-  
 1515 **Varia, WESTFRIESLAND**  
 Dukat 1778. 3,44g. Frbg.295 GOLD, ss/vz 580,-



1516



1517



1518

- |       |  |             |       |
|-------|--|-------------|-------|
| 1516* | <b>UTRECHT</b><br>Dukat 1650. 3,42g. Frbg.284; KM 7  | GOLD, ss    | 450,- |
| 1517  | <b>HOLLAND</b><br>Dukat 1757. 3,45g. Frbg.250; KM 12 | GOLD, ss/vz | 450,- |
| 1518* | <b>HOLLAND</b><br>Dukat 1763. 3,43g. Frbg.250; KM 12 | GOLD, ss/vz | 400,- |



1519



1520

- |      |  |             |       |
|------|--|-------------|-------|
| 1519 | <b>HOLLAND</b><br>Dukat 1771. 3,43g. Frbg.250  | GOLD, ss/vz | 400,- |
| 1520 | Silbermed. o.J.(1791) von H.Lagemann, a.d. Hochzeit. Weiblicher Genius vor Feueraltar mit brennendem Herz. Rs.8 Zeilen Schrift zwischen Adler und Band. Gravierungen auf Altarsockel ("25") und auf Band ("IBALT HUBNER EN MARIA GEKIER"). 16,4g; 39mm, Bernolt 1463 | vz          | 190,- |



1521



1522



1523

**NIEDERLANDE - SPANISCHE**

- |      |   |     |       |
|------|---|-----|-------|
| 1521 | <b>Albert und Isabella, 1598-1621</b> , 1/4 Patagon (1/4 Albertustaler) o.J.(1616-1617), Antwerpen. Krone über Andreaskreuz zwischen zwei Monogrammen. Rs.Wappen. 6,85g. Del.268ff. | ss+ | 80,-  |
| 1522 | AR Adlerschilling o.J. (1612-19) (Anna von der Mark 1604-1631). Bekrön.Wappen. Rs.Bekrön.Doppeladler. 30mm, 4,00g; 10h. Lucas 83f   | ss  | 100,- |

**NIEDERLANDE / FRIESLAND**

- |      |  |    |      |
|------|--|----|------|
| 1523 | <b>Bruno III., Graf von Friesland, 1038-1057</b> , Denar o.J. Gekrönter Kopf mit Zepter r. Rs.BRVN zw. Barren. 18mm; 0,85g; 12h. Dbg.499 | ss | 75,- |
|------|--|----|------|



1524



1525

**NIEDERLANDE / GELDERLAND**

- |      |   |              |       |
|------|---|--------------|-------|
| 1524 | <b>Provinz der Vereinigten Niederlande, 1543-1795</b> , Löwentaler 1648, Dav.4849; Delm.825 | ss+          | 120,- |
| 1525 | <b>Philipp II., 1555-1598</b> , 1/2 Philippstaler 1564. 13,47g. Delm.62; GH.212             | Fundbelag, s | 35,-  |



1526



1527



**NIEDERLANDE / GRONINGEN**

1526 **Provinz der Vereinigten Niederlande, 1543-1795, 6 1/4 Stuiver 1672. Belagerungsklippe. 3,40g.** Delm.738; KM 24 f.vz 200,-

**NIEDERLANDE / HOLLAND**

1527 **Provinz der Vereinigten Niederlande, 1543-1795, Zilveren Dukat 1662, Dordrecht. Ritter r. stehend, hält Schwert, davor Wappen. Rs.Bekröntes Löwenwappen. 43mm; 27,99g. 10h. Dav.4896; Delm.968** ss+ 100,-



1528



1529



1528 **Dukaton 1771. Silberner Reiter. 42,5mm; 32,33g; 12h. Dav.1827; Delm.1014** schöne Patina, f.vz 350,-

**NIEDERLANDE / KAMPEN**

1529 **Stadt, Dukaton (Zilveren Rijder) 1666, 32,52g. KM 61.1; Dav.4945** s/ss 100,-



1530



1531



1532



**NIEDERLANDE / UTRECHT**

1530 **Provinz der Vereinigten Niederlande, 1543-1795, Dukat 1612. 3,43g. Frbg.284; Delm.963** GOLD, l.gewellt, ss 400,-

**NIEDERLANDE / UTRECHT, BISTUM**

1531 **Friedrich von Blankenheim, 1393-1423, AR Groot, Deventer. Wappen Blankenheim. Rs.Adler über Stiftsschild. 33mm; 3,54g; 9h. v.d.Ch.13/9** ss+ 80,-

**NIEDERLANDE / WESTFRIESLAND**

1532 **Provinz der Vereinigten Niederlande, 1543-1795, Gulden 1763. Gekr. Wappen zwischen Jahreszahl. Rs.Stehende Frauengestalt an Säule lehnd und Stab haltend. 10,48g. Del.1180; KM 97.5** ss 95,-



1533

1534

1533 Gulden 1713, Kranich, KM 97,2

ss 65,-

**NIEDERLANDE / ZEELAND**

1534 **Provinz der Vereinigten Niederlande, 1543-1795**, Silberdukat 1794, Dav.1848; Delm.976

ss-vz 240,-



1535

1536

1537

**NORWEGEN**

1535 **Christian VII., 1766-1808**, 2 Skilling 1802 IGM, Altona. 1,5g. KM 270; Hede 18 A; Sieg 4

ss+ 60,-

1536 1/4 Reichstaler = 1/5 Speciedaler 1798 IGM, Kongsberg. 7,16g. KM 272; Sieg 9.2

etw.Fundbelag, s/ss 75,-

1537\* **Carl XV., 1859-1872**, 2 Skilling 1871. Rosetten. 1,5g. Sieg 4; KM 336

Tönung, vz-st 65,-



1538

1538 **Oscar II., 1872-1905**, 2 Kroner 1897, Kongsberg. 31mm; 14,95g; 12h. KM 359

sehr selten in der Erhaltung, f.st 900,-



1539

1540

1539 Krone =15 Skilling 1887, Sieg 58; KM 357

s 60,-

1540 Zinnmed. 1890 von Throndsen a.d. Besuch Wilhelm II. Gestaffelte Brb. Wilhelm II. und Oskar II. r. Rs.Mit Mauerzinnen bekröntes Wappen zw. Eichenlaub. 31,1mm; 14,95g

min.Kr., vz 50,-

**ÖSTERREICH**

1541 **Erste Republik, 1918-1938**, 2 Schilling Serie (5 Stk.), darin: 1932, Josef Haydn (st); 1934 Dr. Engelbert Dollfuss (w.Kr., st); 1935, Dr. Karl Lueger (feine Patina, f.st); 1936, Prinz Eugen von Savoyen (st); 1937, J.B. Fischer von Erlach (w.Kr., st). Gesamtgewicht 60,02g. KM 2848ff

5 Stk., f.st bis st 75,-

1542 2 Schilling Serie (5 Stk.), darin: 1928, Franz Schubert (f.st); 1929, Dr. Theodor Billroth (kl.Rdf., f.st); 1930, Walther von der Vogelweide (w.Kr., st); 1931, Wolfgang Mozart (w.Kr., st); 1932, Dr. Ignaz Seipel (w.Kr., st). Gesamtgewicht 59,89g. KM 2843ff

5 Stk., f.st bis st 60,-

1543 25 Schilling 1931. 5,89g. Frbg.521; KM 2841 -MwSt. befreit-

GOLD, st 450,-



1544

1544 25 Schilling 1926. 5,88g. Frbg.521; KM 2841 -MwSt. befreit- GOLD, st 410,-



1545

1545 **Zweite Republik, seit 1945**, Goldmed. 1955 von Wild a.d. 800-Jahrfeier Basilika Mariazell. Magna Mater. Rs.Ansicht der Basilika. Rd.Punze 585. (PP) 33mm; 20,94g. DAZU: Silbermed. 1957. a.d. Basilika Mariazell. Rd.Punze 900. (st) 33mm; 15,24g. In roter Schatulle 2 Stk., Box, st, PP 760,-



1546

**PANAMA**

1546 **Republik, seit 1903**, 20 Balboas 1975, KM 31 PP 80,-

**PAPUA NEUGUINEA**

1547 **Georg V., 1910-1936**, Shilling 1935 (4x) 1936 (1x). DAZU: Georg VI. 1938 (3x), 1945 (4x), KM 5; 8 12 Stk., vz 75,-



1548



1549

**PERU**

1548 **Carlos IV., 1788-1808**, 8 Escudos 1790 IJ, Lima. 37,06g; 26,96g. KM 92; Frbg.36 GOLD, Vs.Kr., ss 1.600,-

1549 8 Reales 1805 JP, Lima. 26,84g. KM 97 ss+ 95,-



1550

1551

1552

1550\* **Ferdinand VII., 1808-1822**, 8 Escudos 1800 II, Lima. 27,02g. Frbg.40 GOLD, ss/vz 1.800,-

1551 **Republik, seit 1821**, 5 Soles 1965. 14,9mm; 2,34g. DAZU:1/5 Libra 1965. 14,5mm; 1,58g. KM 235; 210 -MwSt. befreit- GOLD, 2 Stk., st 230,-

1552 1/2 Libra 1968 BBB. 19,3mm; 3,99g. KM 209; Frbg.74 -MwSt. befreit- GOLD, st 240,-



1553

1554

1555

1553 20 Soles 1964, Lima. 22,9mm; 9,36g. KM 229; Frbg.80 -MwSt. befreit- GOLD, st 540,-

1554 Libra 1965. 21,9mm; 7,98g. DAZU:10 Soles 1964. 17,9mm; 4,6g. KM 207; 236 -MwSt. befreit- GOLD, 2 Stk., f.st/st 740,-

1555 Libra 1917. 7,89g. Frbg.73; KM 207 -MwSt. befreit- GOLD, f.st 565,-



1556

**PHILIPPINEN**

1556 **Administration der USA, 1898-1946**, Peso 1912 S, San Francisco, KM 172 Prachtex., schöne Tönung, f.st 4.000,-



1557

1558

1557 Peso 1911 S, San Francisco. 36mm; 20,05g; 6h. Ex Heidelberger Münzhandlung A 87, 2023, Nr.518, KM 172; Ray. 445 vz-st 1.800,-

**POLEN**

1558 **Sigmund I., 1506-1548**, Silbergroschen 1538, Danzig, Kopicki 7332 ss 100,-



AUSLAND



- 1559 **Sigismund August, 1547-1572**, 1/2 Groschen 1561 (2x), litauische Prägung. Adler. Rs.Reiter l., darunter Datum.  
Je ca. 20mm; je ca. 1,18g; 12h. Gum.598 2 Stk., ss-vz 100,-
- 1560 **Sigismund III., 1587-1632**, Dreigröscher 1595, litauische Prägung. 21,5mm; 2,52g; 9h.  
GUM. 1336; Kopicki 3526 selten, schöne Patina, ss+ 120,-
- 1561 Dreigröscher 1600, Posen. 20mm; 1,52g; 1h. Gum.1102; Kopicki 1157 schöne Patina, ss-vz 100,-



- 1562 AE Denar 1607, Posen. 12mm; 0,25g; 9h. Kopicki 7958 (R4),ss 80,-
- 1563 AE Denar 1603, Posen. 12mm; 0,20g; 9h. Kopicki 7953 (R5), Rdf., ss 75,-
- 1564 Solidus = Schilling (16)14, Krakau. 0,78g. Saurm.5495; KM 16 selten, ss 50,-



- 1565 **Johann II. Kasimir, 1648-1668**, Sechsröscher 1661 GBA, Lemberg. 3,10g. Gum.1709; KM 91 ss 50,-
- 1566\* **August III. von Sachsen, 1733-1763**, Sechsröscher 1754 EC, Leipzig. 3,08g. Gum.2150; Mers.1785 ss 80,-
- 1567 Cu-Schilling (Solidus) 1763 ICS, Elbing. 16mm; 0,66g. KM 105 schöne Patina, ss 60,-



- 1568 **Stanislaus August, 1764-1795**, 4 Groschen 1767 FS, Warschau. 4,81g. Kop.2353 ss 160,-
- 1569 **Alexander I. von Russland, 1801-1825**, Silbermed. 1826 a.s. Tod. Belorb. Büste r., darüber Stern. Rs.5 Zeilen Schrift im Lorbeerkranz. 41mm; 32g; 12h. Diakov 445; H.-Cz. 3598 kl. Rf., ss 680,-



- 1570 **Nikolaus I. von Russland, 1825-1855**, 5 Zlotych 1830 KG, Warschau. 31,5mm; 15,59g; 12h. Kopi.2709; KM C.116 vz 700,-
- 1571 5 Zlotych =3/4 Rubel 1839 MW, Warschau, Gum.2548; Bitkin 1145 Rdf., s/ss 100,-



1572

1573

- 1572 **Republik, 1919-1938**, 5 Zlotych 1930. 17,94g. KM Y.19.1 ss 70,-
- 1573 5 Zlotych 1936 A, Warschau. 28mm, 11,02g. KM 31 schöne Tönung, ss-vz 50,-



1574

- 1574 10 Zlotych 1933. 70. Jahrestag des Aufstandes. 20,02g. KM 24 kl.Kr., ss-vz 60,-

- 1575 **Varia, Br.-Med.** 1970 von Z.R. a.d. 50-Jahrfeier der Seefahrtsschule. Polnischer Adler vor Landkarte. Rs.Dreimaster r. (2x). vz-st; je 70mm; je 123g. Br.-Med. o.J. a.d. Seefahrtsverein. Polonia als Engel l. stehend, mit Schwert u.Schild. Rs.Dampfer r., MS.PILSUDSKI. ss; 34mm; 13g. Neusilbermed. o.J. a.d. Polish Ocean Lines (POL). Lastwagen, darunter drei Wappen, darüber Logo. Rs.Containerschiff auf See, vier Zeilen Schrift. vz-st; 70 mm; 150g 4 Stk. 50,-

- 1576 Br.-Med. o.J. von H. Fajlhauer a.d.Werften in Gdynia u. Gdansk. 12 Zeilen Schrift Rs.Hafenanlage mit Kränen. vz-st; 70mm; 167g. DAZU: Neusilbermed. 1981 30 Jahre Polskie Linie Oceaniczne. Schiff auf Erdball. Rs.XXX, 3 Wappen.vz; 70mm; 129g. Br.-Med. 2 Boote,SWINOUJSCIE. Rs.Wappen. ss-vz; 70mm; 142g. Br.-Med. a.d. 50 Jahre Hafen von Gdynia. Schiffe im Hafen. Rs.Wappen, Kranhaken. vz-st; 70mm; 145g. Br.-Med v.Wilczopolska. Zentral.Schiffahrtsmuseum.50mm 5 Stk 50,-



1577

- 1577 Neusilbermed. 1987 von Bogdan Chmielewski (Hrsg.PTAiN) a.d. 300. Jahrestag der Schlacht bei Oliva. Brb. des Admirals "Arend Dickmann", 5 Zeilen Schrift i.F.l., Datum i.F.r. Rs.Kriegsschiff auf See, hinten versunkenes Schiff, 2 Zeilen Schrift. 70,5mm; 137,96g f.vz/vz 50,-

**POLEN / DANZIG**

- 1578 **Stadt**, Lot von 4 Stücken: 1 Gulden 1923, Utrecht (3x, J.D 7, vz-f.st), je 24mm; je ca. 5g; 6h. 1/2 Gulden 1923, Utrecht (J.D 6, vz), 20mm; 2,50g; 6h. J.D 7; 6 4 Stk., vz bis vz-f.st 120,-



1579

1580

- 1579 Lot von 3 Stücken: 1 Gulden 1932 A (2x, J.D 15, vz), je 24mm; je ca. 4,90g; 12h. 1/2 Gulden 1932 A (J.D 14, vz), 20mm; 3g; 12h. J.D 15; 14 3 Stk., vz 100,-
- 1580 2 Gulden 1923, Utrecht. Kogge n.l. fahrend, Stern. Rs.Stadtwappen, Jahreszahl. 27mm; 9,96g; 6h. J.D 8 winz.Kr., vz+ 100,-



1581

1586

- 1581 Silbermed. o.J. (1660) v. J.Höhn a.d. Frieden von Oliva. Fides und Pietas reichen sich die Hände, im Hintergrund Stadtansicht von Danzig, darüber strahlendes Auge. Rs.Justitia und Pax umarmen einander, davor Schrifttafel. 58,95g; 59mm schöne Patina, ss+ 1.550,-
- 1582 Lot von 5 Med: Br.-Med. 1975 von Tolkin a.d. 30. Jahrestag der Befreiung. Stadtwappen. Rs.Stadtsicht. vz; 70mm; 175g. Br.-med 1998 a.d. Renovierung des Uphagenhaus. Stadtsicht. Rs.Giebedach. st; 70mm; 121g. Br.-Gussmed 1971 von HD a.d.poln. Schiffsbau. Schiffe im Hafen. Rs.6 Zeilen Schrift. vz;88mm;403g. Neusilbermed. 1976 a.d. Danziger Theater. Bühne mit Wappen. Rs.Gebäudeansicht. ss; 60mm; 93g. Br.-med o.J. a.d. Krantor. Wappen. Rs.Krantor. 33mm 5 Stk., ss bis vz 50,-
- 1583 Br.-Gussmed. 1974 a.d. 10. Operatin Sail Poland. 2 Segelschiffe auf See. Rs.7 Zeilen Schrift. vz; 100mm;301g. Br.-Med. 1982 a.d. Lenin-Werft Daru Mlodziezy. Dreimaster I. Rs.Seemansknoten, 4 Zeilen Schrift. ss-vz; 59,5mm; 144g. Neusilbermed. 1970 a. 40 Jahre Atlantiklinie. Schiffe im Hafen. Rs.Landkarte. vz; 70mm; 174g. Br.-Med. 1977 a.d. 25jährige Bestehen von OGAR. Jagdhund. Rs.Zeilen Schrift. f.st; 60mm; 95g 4 Stk., ss-vz bis f.st 50,-
- 1584 Br.-Gussmed. 1978 a.d. 30. Jahrestag Stapellauf Seeschiff S/S "Soldek". Beladenes Schiff zw. 2 Wappen. Rs.Schiff, 12 Zeilen Schrift. vz; 86mm; 285g. Br.-Med. 1973 a.d. 25 Jahrestag Lenin-Werft in Danzig. Logo zw. Datum Rs.Schiff. vz;70x58mm; 147g. Neusilbermed. 1971 von W.Kowalik a.d. 20. Jahrestag Shipbrokerslinie "MAG". Leuchtturm bei rauer See, IN MARI VIA TUA. Rs.Danziger Wappen vor poln. Adler. 70mm; 177g. Br.-Med. 2001, 50 Jahre Polfracht. in Orig.-Etui, 58mm; 110g 4 Stk., vz 50,-
- 1585 Br.-Med. 1969 von A. Pietrowiec & K. Krecicki a.d. 700. Todestag des "Swiietopelk". Brb. halblinks. Rs.PIERWSZEMU/POGROMCY/KRZYZAKOW/NUMISMATYCY/GDANSKY/1966, r. Schwert, alles vor Landkarte. Erh. vz-st; 70mm; 151g. DAZU: Neusilbermed. 1975, 50 Jahre baltisch.Institut (Torun-Gdynia-Gdansk). Leuchtturm bei rauer See, IN MARI VIA TUA. Rs.Danziger Wappen vor poln. Adler. 70mm; 177g. Br.-Med. 2001, 50 Jahre Polfracht. in Orig.-Etui, 58mm; 110g 3 Stk., vz-st 50,-

**PUERTO RICO**

- 1586 Alfonso XIII., 1886-1898, 20 Centavos 1895 PGV, Madrid. 5,02g. KM 22 ss/vz 60,-



1587



1588



**RAGUSA**

- 1587 **Stadtrepublik, 1358-1805**, Rektoratstaler 176? D-M. 28,15g. Dav.1639 gestopftes Loch, just., ss 60,-
- 1588 **Stadtrepublik, 1358-1805**, Rektoratstaler 1733 (restrike 1971). Büste des St. Blasius r. mit Bischofsstab und Burgmodell (der Stadtstaat). Rs.Bekröntes Schild mit Wappen. 44mm; 3012g; 6 h, Dav. 1636 modern vz 50,-



1589



1590



1593



**RUMÄNIEN**

- 1589 **Michael I., 1940-1947**, Goldmed. zu 20 Lei 1944. Rumänische Könige. 21mm; 6,56g. KM X M13 -MwSt. befreit- GOLD, vz/st 400,-

**RUSSLAND**

- 1590 **Peter I. der Große, 1689-1725**, Rubel 1723, Moskau, Roter Münzhof. 27,17g. Dav.1657; Bitkin 908 Hsp., ss 400,-
- 1591 Zinnabschlag der Medaille (Chronogramm 1721) sign. I.C., a.d. Frieden von Nystadt. Arche Noah auf See, im Hintergrund St.Petersburg und Stockholm verbunden mit Regenbogen. Rs.12 Zeilen Schrift. 58,8mm; 27,35g. Vgl.Diakov 57.7 ss-vz 75,-
- 1592 Eins.Zinnabschlag der Medaille 1713 von Ivanov, a.d. Landung von Zar Peter I. im finnischen Abo (Turku). 47,5mm; 7,45g. Vgl.Diakov 44.5; vgl.Smirnov 198 l.gewellt, vz-st 50,-
- 1593 **Elisabeth Petrovna, 1741-1761**, Silber 24 Kopeken 1757. Prägung für Livonia und Estonia. 25,5mm, 6,10g; 12h. Bitkin 363; KM 3 ss 300,-



1594



- 1594 **Katharina II. die Große, 1762-1796**, 5 Kopeken 1778 EM, Ekaterinburg. 41mm; 51,51g. Bitkin 627 Vs.Druckst.a.Rd., ss 35,-



1595

1596

1595 **Paul I., 1796-1801**, Denga = 1/2 Kopeke 1798 EM, Ekatherinburg (KM C.93.2). 22,5mm, 4,47g; 12 h. DAZU: Alexander I (1801-1825) 2 Kopeken 1815 EM, Ekathrinberg (KM C.118.3). Erh. l.dez., ss; 30,8mm; 17,22g; 12h. 2 Stk. 100,-

1596 **Alexander I., 1801-1825**, Rubel 1812, St. Petersburg, KM C.130; Bitkin 103 Rdf., ss 60,-



1597

1598

1597 **Nikolaus I., 1825-1855**, 3 Kopeken 1844 EM, Ekaterinburg. 39mm; 28,28g. Bitkin 543 ss 50,-

1598 Rubel 1844 MW, Warschau, Bitkin 423; Dav.283 ss/vz 100,-



1599

1600

1599 Rubel 1846 PA, St.Petersburg, Kaim 248; KM C.168.1 ss 80,-

1600 Rubel 1831 SPB/NG, St.Petersburg, Dav.282; Bitkin 110 ss 80,-



1601

1601 Br.-Med. 1828 (1837) von R.A.Klepikow nach Tolstoi, a.d. Einnahme von Kars 1828. Stehender russ. Krieger zw. gefallenen Türken, Waffen und 2 Steinblöcken. Rs.Doppeladler im Lorbeerkranz. 65mm; 118,40g sehr selten, Randkerbe, vz 500,-



1602

- 1602 Br.-Med. 1828 von H. Gube, a.d. Tod von Maria Feodorowna, Gemahlin von Paul I. Brustbild l. Rs.Engel zw. 2 Kindern, oben der Name Maria im Strahlenkranz. 68mm; 137,85 vz-st 300,-



1603

1605

- 1603 Br.-Med. 1829 von G. Loos a.d. russisch-türkischen Krieg 1828/1829 und den Sieg über die Türken bei Schumla. Belorb. Kopf r. Rs.10 Zeilen Schrift im Lorbeerkranz. 39mm; 36,44g; 12h vz-st 160,-

- 1604 Br.-Med. 1854 von A.Facius, a.d. 50.-jähr. Wirken seiner Schwester, Großherzogin Maria Pawlowna in Sachsen. Büste Maria Pawlownas r. mit Diadem. Rs.6 Zeilen Schrift im Kranz aus Rosen, Lorbeerzweigen, Ähren und Eichenlaub, oben Stern. 73,89g; 55mm, Diakov 611.1; Mers.4041 kl.Flecken, vz 60,-

- 1605 **Alexander II., 1855-1881**, Rubel 1877 NI, St.Petersburg, Bitkin 90; KM Y.25 ss 80,-



1606

1607

- 1606 Br.-Med. 1818 von F.Brand, a.d. Grundsteinlegung des Nationaldenkmals auf dem Kreuzberg. Die Köpfe von Alexander I. und Friedrich Wilhelm III. n.l. Rs.Ansicht des Denkmals. 50,50mm; 67,85g. Mbg. 3794; Diakov 401.1 vz 75,-

- 1607 **Alexander III., 1881-1894**, Rubel 1883. St.Petersburg. Auf die Krönung. 20,71g. Dav.291; Bitkin 217 ss 120,-



1608

1608 Rubel 1893 AG, St.Petersburg (Bitkin 77). Erh. ss; 34mm; 19,86g; 12 h. DAZU: Nikolaus II (1894-1918) 50 Kopeken 1912 EB, St.Petersburg (Bitkin 91). Erh.vz; 27mm; 10,03g. 12h. Bitkin 77; Bitkin 91 2 Stk., ss bis vz 75,-



1609

1610

1609 Nikolaus II., 1894-1917, Rubel 1896 AG, St. Petersburg. Krönung, KM Y.60 vz 400,-

1610 Rubel 1913, St. Petersburg. 300 Jahre Romanow, KM Y.70 vz 100,-



1611

1612

1611 Rubel 1913, St. Petersburg. 300 Jahre Romanow, KM Y.70 ss/vz 70,-

1612 5 Rubel 1897, 1898, 1899, 1900, 1904. Je ca.4,28g. KM Y.62; Frbg.180 -MwSt. befreit- GOLD, 5 Stk., ss/vz bis vz 1.250,-



1613



1614



1615

1613 5 Rubel 1898, 1899. Je ca.4,28g. KM Y.62; Frbg.180 -MwSt. befreit- GOLD, 2 Stk., ss/vz 500,-

1614 5 Rubel 1903 AP. 18,5mm; 4,3g. KM Y.62; Frbg.180 -MwSt. befreit- GOLD, ss 250,-

1615\* 7 1/2 Rubel 1897 AG, St.Petersburg. 21,4mm; 6,45g. KM Y.63; Frbg.178 GOLD, kl.Rdf., Vs.kl.Sf., ss-vz 600,-



1616

1616 10 Rubel 1909 EB, St. Petersburg., Bitkin 14; KM Y 64 NGC PF55 5.000,-





AUSLAND



1617

1618

1617 10 Rubel 1899 AG, St.Petersburg. (2x) Je ca.22,7mm; 8,57g. DAZU: 10 Rubel 1901 AP. 22,78mm; 8,58g. KM Y.64; Frbg.179 -MwSt. befreit-

GOLD, 3 Stk., kl.Kr., ss 1.500,-

1618 10 Rubel 1899, 1900. Je ca.8,55g. Frbg.179; KM Y.64 -MwSt. befreit-

GOLD, 2 Stk., ss 1.000,-



1619

1620

1621

1619 10 Rubel 1899 AG. 22,7mm; 8,54g. Frbg.179; KM Y.64 -MwSt. befreit-

GOLD, Vs.kl.Kr., ss/vz 500,-

1620 10 Rubel 1899 F3. 22,7mm; 8,56g. Frbg.179; KM Y.64 -MwSt. befreit-

GOLD, ss 500,-

1621 15 Rubel 1897 AC, St.Petersburg. Je ca.12,9g. KM Y.65.1; Frbg.177 -MwSt. befreit-

GOLD, 3 Stk., ss bis ss-vz 2.250,-



1622

1623

1622 15 Rubel 1897 AG, St.Petersburg. 24,45mm; 12,91g. Bitkin 1; Frbg.177 -MwSt. befreit-

GOLD, ss-vz 800,-

1623 Br.-Med. o.J. für lokale und provinzielle Ausstellungen (ohne Ortsangabe am Rand). Kopf l. Rs.7 Zeilen Schrift im Eichenkranz. 61,04g; 50mm, Diakov 1143.1

f.st 75,-



1624

1626

1624 Br.-Med. 1914 a.s. Besuch in Berlin. Kopf l. Rs.5 Zeilen Schrift. 10,67g; 28mm, Diakov 1576

kl.Fleck, vz 30,-

1625 UdSSR, 1917-1991, 20 Kopeken 1967 (50 Jahre Sowjetunion, vz). Dazu: 1 Rubel 1992 (P. Nachimov, pp). Br.-Med. o.J. Tallinn - Eastern Shipping Company. Logo. Rs.Schiff auf See. f.st; 60mm; 71g. Br.-Med 1986 Hafen Tallina UUSSADAM. Kirchturm, Landkarte. Rs.Hafenanlage mit Kränen und Frachter, TALLINN NEW PORT. f.st; 60mm; 115g

4 Stk., vz bis f.st 50,-

1626 Rubel 1921 AG, Leningrad, Dav.300

vz 75,-



1627

1627 Rubel 1924 PL, Leningrad, KM Y.90.1



1628

1628 Chervonetz =10 Rubel 1976. Je ca.8,6g. KM Y.85; Frbg.181a -MwSt. befreit- GOLD, 4 Stk., min.Rdf.(2), prägefrisch 2.000,-



1629

1629 Chervonetz =10 Rubel 1977. 8,6g. KM Y.85; Frbg.181a -MwSt. befreit-



1630

1630 Chervonetz =10 Rubel 1979. 8,54g. KM Y.85; Frbg.181a -MwSt. befreit-



1631

1631 Chervonetz =10 Rubel 1975. 8,6g. KM Y.85; Frbg.181a -MwSt. befreit-



1632

1632 Chervonetz =10 Rubel 1976. 8,6g. KM Y.85; Frbg.181a -MwSt. befreit-



1633

1633 Chervonetz =10 Rubel 1975. 22,56mm; 8,6g. KM Y.85; Frbg.181 -MwSt. befreit-



1634 Br.-Med. 1981 von A.Korolyuk a.d. 100. Geburtstag von Schiffsbauingenieur W. Kostenko. Kopf halbl. Rs.7 Z. Schrift und Schiffsbug, Landkarte im Hintergrund (2x). Erh. vz-st; je 65mm; je ca. 148g. Br.-Med. 1992 von Schamaev, 500 Jahre Entdeckung Amerikas. Brb. des Columbus halbl. Rs.Segelschiff auf See. Erh. vz; 65mm; 150g. Br.-Med. 1982 von Schmakow a.d. franz. Schriftsteller Jules Verne. Brb. halbr.. Rs.Ballon u. U-Boot. Erh. vz; 60mm; 124g 4 Stk., vz bis vz-st 60,-

1635 Br.-Med. 1977 von A.Philippowa a.d. 200.Geburtstag von Wassil M. Golowninen. Brb. in Uniform halbrechts. Rs.Kriegsschiff auf See, im Hintergrund Berge. Erh. vz; 60mm; 123g. Br.-Med. 1964 von A.Korolyuk, a.d. 250.Jahrestag des Sieges bei Kap Gangut. Brb. halbrechts, im Hintergrund 3 Schiffe. Rs.6 Z. Schrift. Erh. vz; 60mm, 99g 2 Stk., vz 60,-



1636

1636 Br.-Med. o.J. a.d. Großsegler MIR - St. Petersburg. Dreimaster l. Rs.Logo von Intersail Limited. vz-st; 60mm; 108g. Eloxierte Alu.-Med. o.J. (ca. 1965) St. Petersburg. Admiralität. Rs.3 Zeilen Schrift, unten 2 gekreuzte Anker. st; 54mm; 16g

2 Stk., vz-st bis st 50,-



1637 Br.-Med. 1981 von A. Koroliok 50 Jahre Leningrad Schiffbau Institut. Atomeisbrecher "Lenin". Rs.Segelboot, 3 Zeilen Schrift. vz; 60mm; 127g. Br.-Med. o.J. Leningrad. Stadtansicht. Rs.Schiff und Kräne. vz; 60 mm; 72g. EloxierteAlu.-Med. o.J. von K.L. Kreuzer Aurora. vz; 54mm; 18g. Alu.-Med 1867 50 Jahre Oktober-Revolution. Schiff im Hafen. Rs.Sichel und Hammer. vz; 60mm; 44g 4 Stk., alle vz 50,-

## AUSLAND

- 1638 Br.-Med. o.J. Murmansk Shipping Company. Eisbrecher. Rs.Logo. f.vz.; 60mm; 72g. Alu.-Med. 1966 50 Jahre Murmansk. Stadtansicht. Rs.Schiff und Kran. vz; 100mm; 146g. Br.-Med. o.J. Archangelsk Northern Shipping Company. Holzplatten in Ruder und Kompass auf See. Rs.Schiff auf Erdball vor sowjetischer Flagge, 2 Reihen Schrift. ss-vz; 60mm, 65g. Br.Med. o.J. a.d. Atom-Eisschiff Lenin. Eisbrecher auf Eismeer. Rs.Blank. ss-vz; 65mm, 126g 4 Stk., ss-vz bis vz 50,-
- 1639 Br.-Med. 1958 von V. Akimushkina 25 Jahre nördliche Flotte. Soldat mit Gewehr vor sowjet. Flagge, Kriegsschiffe im Hintergrund. Rs.4 Zeilen Schrift. ss-vz; 67mm, 177g. Br.-Med. o.J. Far Eastern Shipping Company. Dreimaster r. Rs.4 Zeilen Schrift. vz; 60; 73g. Alu.-Med. o.J. a.d Jahrestag der Schifffahrt Lodejnoe Pole, Dreimaster oben 1702. Rs.Blank. vz; 43mm; 10g. Alu.-Med. 1971. Schiff vor Erdball und Leuchtturm. Rs.Sowjet. Stern. st; 32mm; 6,40g 4 Stk., ss-vz bis st 50,-
- 1640 Br.-Med. 1982 von I.Daragan. Erinnerung an C.Columbus. Brb. mit Matrosenmütze halbrechts. Rs.Segelschiffe auf See, NINA SMARIA PINTA. Erh. st; 60mm; 125g. Br.-Med. 1972 von Schmakow a.d. Polarforscher Roald Amundsen. Brb. halbrechts. Rs.Polarforschung. Erh. st; 60mm, 130g. Br.-Med. 1963 von A.Korolyuk a.d. 100.Geburtstag des A.N.Krylow. Kopf l. Rs.8 Z. Schrift, darunter U-Boot und Datum. Erh. f.st, 65mm; 153g 3 Stk., f.st bis st 50,-
- 1641 Br.-Med. 1982 von M.Schmakow a.d. russ. Admiral u. Antarktis-Fahrer M.Petrowitsch Lazarev. Brb. in Uniform halbl. Rs.2 Segelschiffe auf See. Erh. matt., vz-st; 60mm; 121g. Br.-Med. 1982 von M.Schmakow a.d. russ.Schriftsteller Alexander Grin (1880-1932). Brb. v. vorn. Rs.Frau am Strand, Segelschiff. Erh. vz-st; 60mm; 127g. Br.-Med 1972 v.A.Philippowa a.d. 450.-jäh.Jubiläum d. Weltumsegelung Magellans. Brb.halbl. Rs.Segelschiff auf Seeweg. vz; 60mm; 103g 3 Stk., vz bis vz-st 50,-
- 1642 Br.-Med. 1981 von A.Korolyuk a.d. 400jäh. Jubiläum der Eroberung Sibiriens durch Jamak. Brb. in Uniform, Schwert in d.Rechten, Segelschiff und Soldaten im Hintergrund. Rs.Segelboot, dahinter befestigt.Stadt, 3 Z.Schrift. vz; 65mm; 148g. Br.-Med. o.J. (1961) von I.Daragan a.d. 100.Geb.von Fridtjof Nansen. Brb.von vorn vor Eisberg. Rs.Segelschiff "Fram". vz-st; 65mm; 169g. Br.-Med. 1982 v.M.Schmakow a.Admiral M.Petrowitsch. Brb. Rs.2 Schiffe. vz; 60mm; 128g 3 Stk., vz bis vz-st 50,-
- 1643 Br.-Med. 1971 von W.Woronzow 100 Jahre Kameradschaft der reisenden Künstler. 3 männl.Figuren, dahinter Segelschiff, oben 4 Z. Schrift. Rs.3 Z. Schrift, Eichenzweig. vz;60mm; 108g. Br.-Med. 1974 v.G.Federowa a.d. brit. Dichter Lord Byron. Brb. halbl. Rs.Dreimaster, darunter 5 Z. Schrift. f.st; 60mm; 123g 2 Stk., vz bis f.st 50,-
- 1644 Br.-Med. 1978 von L. Rykawischnikow a.d. russ.Admiral P.S.Nachmow, Verteidiger von Sewastopol. Am Krimkrieg am 8. Juni 1855 Scharfschützen-Opfer. Brb. in Uniform v.hinten, Kriegsschiffe im Hintergrund. Rs.Bandstreifen, darunter 2 Z.Schrift und Segelschiff. vz; 60mm; 106g. Br-Med. 1992 von A.Dalgopolowa a.d. Columbus Race in St.Petersburg. Segelschiff "Mir" auf See. Rs.Logo. vz; 60mm; 106g 2 Stk., vz 40,-
- 1645 Versilb. Alu.-Med. 1981 100 Jahre ASOW Shipping Company. Frachter und Segelboote. Rs.Denkmal und Möwe. vz; 60 mm; 38g. Alu.-Med. 1986 400 Jahre Stadtgründung Samara. Ehrenmal, unten Wappen. Rs.Segelschiff. vz; 60mm; 60g. Br.-Med 1984 60 Jh. Morflot. Datum und Orden. Rs.Frachter vor Landkarte.vz;60mm; 127g. Alu.-Med. o.J. Ackademy of Sciences USSR. Schiff mit Einrichtungen zur Weltraumforschung. Rs.Naut. Stern, 2 Anker (2x). Beide st; je 60mm; je 31g 5 Stk., vz bis st 50,-
- 1646 Versilb. Alu.-Med. 1938 a.d. Stadtstatus von Sewerodwinsk als Molotowsk durch Stalin. Schiff, Gebäude im Hintergrund. Rs.Verwaltungsgebäude. vz; 56mm; 24g. Alu.-Med. 1984 400 Jh. Archangelsk. Moderne Stadtansicht. Rs.Alte Stadtansicht. Br.-Med.1973 50 Jahre EPRON. Antiker Taucheranzug vor Schiff. Rs.Datum, Lorbeerzweig. vz; 50 mm; 46g. Br.-Med 1980 100 Jahre Far Eastern Shipping Company. Schiff vor Landkarte und Säule. Rs.4 Zeilen Schrift. vz; 60mm; 62g 4 Stk., alle vz 50,-
- 1647 Vergol. Alu.-Med. 1972 a.d. Tag der Arbeiter in See-u.Binnenschifffahrt. 2 Schiffe im Hafen, oben Leninkopf auf rotem Banner. Rs.Inschrift und Anker. vz; 60mm; 29g. Br.Med. 1985 a.d. 150 Baltic Shipping Company. 4 Zeilen Schrift.Rs.Segelschiff auf See. Orig.Etui, f.st; 60mm, 98g. Alu.-Med. 20 Jahre Noworossisk Transflot. vz; 50mm; 21g. Br.-Med. 400 Jahre Archangelsk Moderner Hafen. Rs.Alter Hafen mit Schiff im Bau. f.vz; 60mm; 129g 4 Stk., f.vz bis f.st 50,-
- 1648 Eloxierte Alu.-Med. 1977 a.d. 24. Internat. Navigations Kongress in Leningrad. Admiralitätsansicht. Rs.Logo unter XXIV (2x). vz+; je 70 mm; je 48g. DAZU: DDR und UdSSR, Br.-Med. o.J. a.d. Eröffnung der Fährlinie Klaipeda-Mukran. Flaggen der UdSSR und DDR (Emaile). Rs.2 Fähren, Landkarte. f.st; 55mm, 83g. Eins. blaue Kunststoffmed. o.J. Flussfahrgastschiff "Rezphlom". Schiff l. fahrend, Umschrift. vz; 55mm; 25g 4 Stk., vz+ bis f.st 50,-
- 1649 **Varia**, Lot von 36 Münzen, darin: 5 Kopeken 1880; 3 Kop. (5x) 1868, 1879, 1882, 1899, 1914; 2 Kop. 1876; 1 Kop. (2x) 1883, 1898; 1/2 Kop. 1898; 10 Kop. (9x) 1867, 1887, 1907, 1911, 1913 (2x), 1914, 1915 (2x); 15 Kop. (3x) 1906, 1907, 1914 ; 20 Kop. (4x) 1914, 1915 (2x), 1923; 50 Kop. (4x) 1896 (3x), 1899; 50 Rubel (6x) 1924. Gesamtgewicht 215g 36 Stk., s-vz 200,-



1650



1651



**SAUDI-ARABIEN**

1650 **Abd Al-Aziz Bin Sa'ud, 1926-1953**, Pound =Guinea AH1370 =1950. 21,9mm; 8g.  
 Frbg. I; KM 36 -MwSt. befreit- GOLD, st/f.st 470,-

**SCHWEDEN**

1651 **Gustaf II. Adolf, 1611-1632**, Silbermed. 1632 v.Dadler a.d. Sieg Gustaf II. Adolfs in Deutschland im Jahr 1632.  
 Geharn. Brb. r. Rs.König im antiken Harnisch, mit Schwert und Kreuzschild halbl. stehend, auf besiegten Feinden.  
 55mm; 58,69g. Maue 31; Hild.I,S.132,58 selten, f.vz 1.450,-



1652



1653



1652 **Christina, 1632-1654**, Zinnmed. 1634. von F.G. a.d. schwed. Reichskanzler Axel Oxentierna, der zunächst unter  
 König Gustaf Adolf und später unter Christina die Regierungsgeschäfte (1612-1654) führte. Brustbild r. Rs.3  
 weibliche Figuren, die für Klugheit, Tapferkeit und Freiheit stehen. 43mm; 50,85g ss 100,-

1653 **Karl X. Gustav, 1654-1660**, Zinnmed. 1658 von A. Karlsteen, zur Erinnerung an den Zug des schwed. Heeres auf  
 dem Eis über den großen Belt von Fünen nach Seeland im Feb. 1658. Geharn. Brb. r. Rs.Der Zug der schwed.  
 Infanterie, Kavallerie und Artillerie über das Eis. 47,mm; 46,64g. Wurzb.-; Lange -; Hild.I,350,25 ss 75,-



1654



1655



1654 **Karl XI., 1660-1697**, Zinnmed. o.J. (1683) Sig. F.Ant. Meybusch, a.s. 3 Kinder Hedwig Sophia, Karl und Gustav.  
 Brb. des Königs und seiner Gemahlin Ulrika Eleonora r. Rs.Sonne breitet Strahlen über Mond und 3 gekrönten  
 Sternen aus. 51,5mm; 46,49g. Wurzb.4396; Hild. I,435,102 ss 75,-

1655 Zinnmed. 1666 unsign. a.d. schwedischen Staatsmann (Schatzmeister) Gustaf Bonde (1620-1667). Büste r.  
 Rs.2 Füllhörner um Säule. 50,5mm; 65,65g ss-vz 75,-

1656 Zinnmed. o.J. (1666) von J.G. Breuer, a.d. Feldmarschall Carl Gustav Wrangel, Generalissimus der schwedischen  
 Armee in Deutschland und Herr zu Bremervörde. Büste des Generals r. Rs.Die Siegesgöttin fliegt l., bläst Trompete,  
 darunter Waffenhaufen. 49,8mm; 64,34g. Hy I.54.5c selten, ss-vz 50,-



1657

1658

- 1657 **Karl XII., 1697-1718**, Zinnmed. 1700 von C.G. Hartman, a.d. schwed. Sieg über die Russen bei Narva am 20. Nov. 1700. Belorb. und geharnisch. Brustbild r. Rs.König reitet mit erhobenem Schwert über das von gefallenen Russen übersäte Schlachtfeld r., im Hintergrund Stadt und Fluss Narva und die Festung Iwangorod. 37,5mm; 28,15g. Wurzb.4399; Hild. I, 501,40 selten, ss 70,-
- 1658 **Adolf Friedrich, 1751-1771**, 5 Öre 1752 HM, KM 462 min.Zainende, vz 60,-



1659

1660

- 1659\* **Gustaf III., 1771-1792**, Riksdaler 1777 OL, Stockholm, Dav.1735; AAH 44 vz 740,-
- 1660 Riksdaler 1779 OL, Stockholm, Dav.1735 unregelmäßige Patina, ss-vz 150,-



1661

1662

1663

- 1661 **Karl XIV. Johan, 1818-1844**, 1/8 Taler 1833 CB, KM 626 vz 50,-
- 1662 Silbermed. 1831 v. Mellgren a.d. 200. Todestag Gustav II. Adolfs. Dessen Brustb. l. Rs.Personifizierte steh. Religion mit Kreuz reicht Wahrheit mit Spiegel die Hand. 42,31g; 41mm, Hildebr.S.215; 244 schöne Patina, kl.Kr., vz-st 450,-
- 1663 **Karl XV., 1859-1872**, Carolin =10 Francs 1868. 3,21g. Frbg.92; KM 716 -MwSt. befreit- GOLD, st 460,-
- 1664 **Oskar II., 1872-1907**, 2 Kronor 1876 EB (s), 1877 (s), 1878 (s), 1880 (s), 1897 (s/ss), 1898 (f.ss), 1900 (s/ss), 1904 (f.ss), 1906 (f.ss), 1907 (s/ss), Krone 1883 EB (s), 1890 (s), 1898 (s), 1901 (s), 1906 (s/ss), KM 742; 761; 773; 747; 760; 772 15 Stk., meist s oder besser 300,-



1665

1666

1667

- 1665 20 Kronen 1898 EB. Aufl.6.250 Ex. 8,96g. Frbg.93a; KM 748 -MwSt. befreit- GOLD, st 650,-
- 1666 20 Kronen 1877 EB. 8,96g. Frbg.93; KM 748 -MwSt. befreit- GOLD, st 650,-
- 1667 **Gustaf V., 1907-1950**, 5 Kronor 1920 W. 2,23g. Frbg.97; KM 797 -MwSt. befreit- GOLD, st 180,-



1668 20 Kronor 1925 W. 8,96g. Frbg.96; KM 800 -MwSt. befreit-

1670 GOLD, f.st 900,-

**SCHWEIZ**

1669 **Bundesstaat, seit 1848**, 2 Franken 1862 B, Bern. 9,91g. KM 10a; HMZ 2-1201d

ss 55,-

1670 5 Franken 1851 A, Paris. 37mm; 25g; 12 h, KM 39; HMZ 2-1197b; Divo 12

vz-st 250,-



1671

1671 5 Franken 1879. Schützenfest in Basel. 24,93g. Dav.388; Divo 57; HMZ 2.1343

kl.Kr., ss-vz 60,-

1672 20 Franken 1915 B (st); 1916 B (vz/st). Je 21,3mm; 6,45g. Frbg.499; KM 35.1 -MwSt. befreit-

GOLD, 2 Stk., vz/st bis st 740,-



1673

1674

1675

1673 20 Franken 1915 B. 21,3mm; 6,45g. KM 35.1 -MwSt. befreit-

GOLD, st 380,-

1674 20 Franken 1897 B. Helvetia. 21,1mm; 6,45g. Frbg.499; HMZ 2-1195 -MwSt. befreit-

GOLD, vz 360,-

**SCHWEIZ / BASEL**

1675 **Stadt**, Silbermed. 1767 v. Samson a.d. Mathematiker Joh. Bernoulli (\*1667 +1748). Brustb. im Mantel r. Rs.5 Zeilen Schrift im Lorbeerkr. 18,62g; 38mm, Wurzb.-; vgl.Winterstein 251

ss+ 85,-



1676

1677

1676\* **Kanton**, 1/2 Batzen 1809, KM 197; HMZ 118

schöne Tönung, f.st 60,-

**SCHWEIZ / FREIBURG**

1677 **Kanton**, 5 Rappen 1827. 1,98g. HMZ 2-287d

vz-st 55,-



1678

1679

**SCHWEIZ / NEUCHÂTEL, HERZOGTUM**

1678 **Friedrich Wilhelm, 1797-1805**, Batzen 1790. DAZU: 1/2 Batzen 1790, HMZ 2-710; 711 2 Stk., ss 50,-

**SCHWEIZ / ST. GALLEN**

1679 **Stadt**, Taler 1622. Aufrechter Bär l. Rs.Gekr. Doppelkopfadler, Dav.4677; HMZ-2-897 min.Hsp., ss 130,-



1680



1681



1682

**SCHWEIZ / ZUG**

1680 **Stadt**, Taler 1621. 28,04g. Dav.4633; HMZ 1090c selten, min just., am Rand überprägt, ss 300,-

**SERBIEN**

1681 **Milan Obrenovich IV. als König, 1882-1889**, 10 Dinara 1882 V, Wien. 3,19g. Frbg.5; KM 16 -MwSt. befreit- GOLD, ss/vz 280,-

1682 20 Dinara 1882 V, Wien. 6,45g. Frbg.4; KM 17 -MwSt. befreit- GOLD, vz 550,-



1683



1684



1685

**SINGAPUR**

1683 **Republik, seit 1965**, 100 Dollars 1975. 10. Jahrestag der Unabhängigkeit. 19,2mm; 6,04g. Frbg.4; KM 12 -MwSt. befreit- GOLD, st 340,-

**SPANIEN**

1684 **Philipp II., 1556-1598**, 4 Reales o.J. Mmz.G-M, Granada. 13,70g. Cal.2008/306 ss 100,-

1685 **Philipp III., 1598-1621**, 4 Reales o.J., Toledo. 13,38g. KM 33.5 ss 100,-



1686



1687



1688

1686 **Karl III., 1759-1788**, 2 Escudos 1788 M, Madrid. 6,64g. Frbg.286; KM 417.1a GOLD, f.ss 450,-

1687 4 Escudos 1786 DV, Madrid. 13,42g. Frbg.284; C.-C.13870 GOLD, ss-vz 1.000,-

1688 **Karl IV., 1788-1808**, 2 Escudos 1799 M MF, Madrid. 6,66g. KM 435.1; Frbg.296 GOLD, ss 450,-



1689

1690

1691

- |       |   |             |       |
|-------|---|-------------|-------|
| 1689  | 2 Escudos 1800 M MF, Madrid. 6,73g. Frbg.296; KM 435.1 - <i>MwSt. befreit-</i>              | GOLD, ss/vz | 460,- |
| 1690* | 2 Escudos 1794 M MF, Madrid. 6,68g. Frbg.296; KM 435.1                                      | GOLD, ss/vz | 460,- |
| 1691  | Silber-Huldigungsmed. 1789 M, Madrid, a.d. Huldigung der Königin. 1,46g; 15mm + 2,95g; 20mm | 2 Stk., ss  | 75,-  |



1692

- |      |   |                                  |         |
|------|---|----------------------------------|---------|
| 1692 | <b>Ferdinand VII., 1808-1833</b> , 4 Reales 1809 C-SF, Cataluna. 33,7mm; 13,45g; 12h.<br>KM 453.1 | selten, schöne Patina, Sf., f.vz | 1.000,- |
|------|---|----------------------------------|---------|



1693

1694

1695

- |      |   |              |       |
|------|---|--------------|-------|
| 1693 | 80 Reales 1822 M-SR, Madrid. 22mm; 6,74g. KM 564.2; Frbg.321 - <i>MwSt. befreit-</i>    | GOLD, ss/vz  | 380,- |
| 1694 | 80 Reales 1823 B-SP, Barcelona. 21mm; 6,76g. Frbg.322; KM 564.1 - <i>MwSt. befreit-</i> | GOLD, ss/vz  | 380,- |
| 1695 | 80 Reales 1822 M-SR, Madrid. 21,5mm; 6,79g. Frbg.321; KM 564.2 - <i>MwSt. befreit-</i>  | GOLD, ss/ss+ | 380,- |



1696

1697

1698

- |      |  |               |       |
|------|--|---------------|-------|
| 1696 | 2 Escudos 1833 S-JB, Sevilla. 21mm; 6,72g. Frbg.316; KM 483.2 - <i>MwSt. befreit-</i>  | GOLD, f.vz/vz | 380,- |
| 1697 | <b>Isabel II., 1833-1868</b> , 100 Reales 1861, Madrid. Mzz.6-strahliger Stern.<br>22mm; 8,34g. KM 605.2; Frbg.331 - <i>MwSt. befreit-</i> | GOLD, st      | 480,- |
| 1698 | 10 Escudos 1868. 8,35g. Frbg.336; KM 636.1 - <i>MwSt. befreit-</i>   | GOLD, vz      | 600,- |



1699

1700

1701

- |      |   |             |       |
|------|---|-------------|-------|
| 1699 | <b>Alfonso XII., 1874-1885</b> , 25 Pesetas 1881 (1881) MS-M, Madrid. 8,03g. Frbg.344; KM 687 - <i>MwSt. befreit-</i> | GOLD, vz/st | 600,- |
| 1700 | 25 Pesetas 1878 (1878) DE-M, Madrid. 8,02g. Frbg.342; KM 673 - <i>MwSt. befreit-</i>                                  | GOLD, vz    | 570,- |
| 1701 | 25 Pesetas 1878 (1878) DE-M, Madrid. 24,02mm; 8,07g. KM 673; Frbg.342 - <i>MwSt. befreit-</i>                         | GOLD, vz    | 480,- |



AUSLAND



- |      |   |  |      |  |             |       |
|------|---|--|------|--|-------------|-------|
|      | 1702  |  | 1703 |  | 1704        |       |
| 1702 | 25 Pesetas 1880 (1880) MS-M, Madrid. 24,08mm; 8,06g. KM 673; Frbg.342 -MwSt. befreit- |  |      |  | GOLD, ss    | 460,- |
| 1703 | 25 Pesetas 1877 (1877) DE-M, Madrid. 23,9mm; 8,06g. KM 673; Frbg.342 -MwSt. befreit-  |  |      |  | GOLD, ss/vz | 480,- |
| 1704 | 25 Pesetas 1878 (1878) DE-M, Madrid. 8,06g. Frbg.342; KM 673 -MwSt. befreit-          |  |      |  | GOLD, vz/st | 600,- |



- |      |   |  |      |  |                        |       |
|------|---|--|------|--|------------------------|-------|
|      | 1705  |  | 1706 |  | 1707                   |       |
| 1705 | 25 Pesetas 1880 (1880) MS-M, Madrid. 23,9mm; 8,07g. KM 673; Frbg.342 -MwSt. befreit-  |  |      |  | GOLD, Vs.f.Kr., vz/st  | 480,- |
| 1706 | 25 Pesetas 1878 (1878) DE-M, Madrid. 24,02mm; 8,09g. KM 673; Frbg.342 -MwSt. befreit- |  |      |  | GOLD, ss/vz            | 460,- |
| 1707 | 25 Pesetas 1877 (1877) DE-M, Madrid. 23,99mm; 8,04g. KM 673; Frbg.342 -MwSt. befreit- |  |      |  | GOLD, Vs.kl.Kr., ss/vz | 460,- |



- |      |  |  |      |  |                                   |       |
|------|--|--|------|--|-----------------------------------|-------|
|      | 1708   |  | 1709 |  | 1710                              |       |
| 1708 | <b>Alfonso XIII., 1886-1931</b> , Peseta 1889(96) MP-M, Madrid. 23mm; 5g; 6h. KM 691 |  |      |  | selten, schöne Tönung, kl.Kr., vz | 150,- |
| 1709 | 20 Pesetas 1889 (1889) MP-M, Madrid. 6,43g. Frbg.345; KM 693 -MwSt. befreit-         |  |      |  | GOLD, vz                          | 480,- |

SPANIEN / BARCELONA

- |      |  |  |  |  |      |      |
|------|--|--|--|--|------|------|
| 1710 | <b>Philipp III., 1598-1621</b> , Ardite 1616. 1,40g. C.-C.4424 |  |  |  | f.vz | 40,- |
|------|--|--|--|--|------|------|



- |  |  |  |      |                               |
|--|--|--|------|-------------------------------|
|  | 1711   |  | 1713 |                               |
|  | <b>Georg V. von Grossbritannien, 1910-1936</b> , 5 Rupien 1957. 2.500 Jahre Buddhismus, KM 126   |  |      | ss/vz 45,-                    |
|  | <b>Elisabeth II. von Grossbritannien, 1952-1972</b> , 5 Rupien 1957. 2500 Jahre Buddhismus (vz). DAZU: Georg III. Stiver 1815 (s/ss), Victoria 5 Cents 1890 (f.ss), 1/2 Cent 1870 (ss), KM 126; 81; 91; 93 |  |      | 4 Stk., vz + s/ss bis ss 60,- |

SÜDAFRIKA

- |      |   |  |  |  |      |      |
|------|---|--|--|--|------|------|
| 1713 | <b>Zuid Afrikaansche Republiek, 1852-1910</b> , Penny 1892. 9,36g. KM 2 |  |  |  | f.vz | 50,- |
|------|---|--|--|--|------|------|



- |      |  |  |      |  |             |       |
|------|--|--|------|--|-------------|-------|
|      | 1714   |  | 1715 |  | 1716        |       |
| 1714 | Krueger Pound 1900. 7,94g. Frbg.2; KM 10.2 -MwSt. befreit- |  |      |  | GOLD, ss/vz | 600,- |
| 1715 | Krueger Pound 1898. 7,98g. Frbg.2; KM 10.2 -MwSt. befreit- |  |      |  | GOLD, vz    | 650,- |
| 1716 | 1/2 Pound 1894. 3,97g. Frbg.3; KM 9.2 -MwSt. befreit-      |  |      |  | GOLD, vz/st | 450,- |



1717

1719

1721

- 1717 **Georg V., 1910-1936**, Sovereign 1928 SA, Pretoria. 22mm; 7,99g. KM 21; Frbg.5 -MwSt. befreit- GOLD, ss/vz 460,-
- 1718 **Georg VI., 1936-1952**, 5 Shillings 1952 (KM 41). Erh. ss+; 39mm; 28,27g12 h. DAZU: PORTUGAL 5 Escudos 1960 (KM 587) Erh.st; 25mm, 7g. POLEN 10 Zlotych 1972, 50 Jahre Gdyner Hafen (Parchimowicz 240). Erh. f.vz; 28mm; 9,60g. 500 Zlotych 1982 (Parchimowicz P458). Erh. in Orig. Etui, PP; 32mm; KM 41; 587 4 Stk., ss+ bis PP 50,-
- 1719 **Republik, seit 1961**, 1/10 Krügerrand =1/10 Unze 1981. Springbock. 16,4mm; 3,39g. Frbg.B4; KM 105 -MwSt. befreit- GOLD, st 200,-

**THAILAND**

- 1720 **Rama IV., 1851-1868**, Fuang = 1/8 Baht o.J. (1860). 1,88g (f.ss). DAZU: 1/8 Fuang o.J. (1862). 15,10g (s/ss); 1/16 Fuang o.J. (1862). 7,70g (ZE ss+); Kugeltikal Mongkut. 15,18g (ss), KM Y.8; 6; 5; C.137 4 Stk., s/ss bis ss+ 60,-
- 1721 **Rama IX., seit 1946**, 400 Baht 1971. Silberjubiläum. 22,9mm; 10,06g. KM Y.93; Frbg.31 -MwSt. befreit- GOLD, st 580,-



1722

1723

1724

- 1722 400 Baht 1971. Silberjubiläum. 22,9mm; 10,12g. KM Y.93; Frbg.31 -MwSt. befreit- GOLD, st 580,-
- 1723 400 Baht BE 2514 =1971. 25. Regierungsjubiläum. 22,85mm; 9,98g. KM Y.93; Frbg.31 -MwSt. befreit- GOLD, st 540,-
- 1724 400 Baht BE 2514 =1971. 25. Regierungsjubiläum. 22,85mm; 10g. KM Y.93; Frbg.31 -MwSt. befreit- GOLD, st 540,-



1725

1726

- 1725 800 Baht 1971. Silberjubiläum. 29,7mm; 19,94g. KM Y.94; Frbg.30 -MwSt. befreit- GOLD, st 1.150,-
- 1726 800 Baht 1971. Silberjubiläum. 29,7mm; 19,97g. KM Y.94; Frbg.30 -MwSt. befreit- GOLD, st 1.150,-



1727

1728

- 1727 800 Baht BE 2514 =1971. 25. Regierungsjubiläum. 29,85mm; 19,99g. KM Y.94; Frbg.30 -MwSt. befreit- GOLD, min.Kr., st 1.100,-
- 1728 800 Baht BE 2514 =1971. 25. Regierungsjubiläum. 29,85mm; 19,92g. KM Y.94; Frbg.30 -MwSt. befreit- GOLD, st 1.100,-

AUSLAND



1729

1730

1731

- 1729 5000 Baht 1977. 50. Geburtstag. 30mm; 29,9g. KM Y.122; Frbg.34 -MwSt. befreit- GOLD, Rs.f.Kr., st/f.st 1.750,-
- 1730 5000 Baht 1977. 50. Geburtstag. 30mm; 29,86g. KM Y.122; Frbg.34 -MwSt. befreit- GOLD, st 1.750,-
- 1731 2500 Baht 1977. Hochzeit Prinz Vajiralongkorn. 27mm; 15,13g. KM Y.119; Frbg.33 -MwSt. befreit- GOLD, Vs.min.Kr., st 880,-



1732

1733

1734

- 1732 2500 Baht 1977. Hochzeit Prinz Vajiralongkorn. 27mm; 14,96g. KM Y.119; Frbg.33 -MwSt. befreit- GOLD, st 880,-
- 1733 3000 Baht 1978. 26,1mm; 15,12g. KM Y.129; Frbg.36 -MwSt. befreit- GOLD, st 880,-
- 1734 2500 Baht 1977. Investitur Prinzessin Sirindhorn. 25,4mm; 15g. KM Y.126; Frbg.35 -MwSt. befreit- GOLD, st 880,-



1735

1736

1737

- 1735 3000 Baht 1978. 26mm; 15,08g. KM Y.129; Frbg.36 -MwSt. befreit- GOLD, st 880,-
- 1736 3000 Baht 1978. 26mm; 15,03g. KM Y.129; Frbg.36 -MwSt. befreit- GOLD, st 880,-
- 1737 2500 Baht 1977. Hochzeit Prinz Vajiralongkorn. 27mm; 15,19g. KM Y.119; Frbg.33 -MwSt. befreit- GOLD, st 880,-



1738

1739

1740

- 1738 2500 Baht 1977. Hochzeit Prinz Vajiralongkorn. 27mm; 14,83g. KM Y.119; Frbg.33 -MwSt. befreit- GOLD, min.fleckig, st 860,-
- 1739 2500 Baht 1977. Investitur Prinzessin Sirindhorn. 25,4mm; 14,87g. KM Y.126; Frbg.35 -MwSt. befreit- GOLD, Vs.min.Kr., st 860,-
- 1740 2500 Baht 1977. Investitur Prinzessin Sirindhorn. 25,4mm; 14,85g. KM Y.126; Frbg.35 -MwSt. befreit- GOLD, f.st/st 860,-



1741

- 1741 3000 Baht 1978. 26,1mm; 15,06g. KM Y.129; Frbg.36 -MwSt. befreit- GOLD, Vs.min.Kr., st 860,-



1742

**TIBET**

1742 **XIII. Dalai Lama Thuptan Gyatso, 1876-1933**, Rupie o.J.(1911-33). Vertikale Rosette. 30,7mm; 11,33g. KM Y.3.2

Vs.kl.Kr.i.F., ss 100,-

**TSCHECHOSLOWAKEI**

1743 **Republik, 1918-1939**, Dukat 1923. 3,49g. Frbg.2; KM 8 -*MwSt. befreit*-

GOLD, st 950,-



1743



1744



1745



1746



1744 Dukat 1926. 3,49g. KM 8; Frbg.2 -*MwSt. befreit*-

GOLD, st 750,-

1745 Dukat 1933. 19,96mm; 3,49g. KM 8; Frbg.2 -*MwSt. befreit*-

GOLD, st 600,-

1746 Dukat 1926. 3,49g. KM 8; Frbg.2 -*MwSt. befreit*-

GOLD, kl.Kr., kl.Rdf., vz 500,-

1747 Kleine Sammlung: 20 Kronen 1934, 10 Kr. 1930, 1931, 1932, 5 Kr. 1929. VOLKSREP: 100 Kronen 1949 (2 versch.), 1951, 50 Kr. 1949, 10 Kr. 1928

10 Stk., vz oder besser 80,-



1748



1749



1750

**TUNESIEN**

1748 **Ali Bey, 1882-1902**, 20 Francs AH 1309 =1892 A, Paris. 21,2mm; 6,45g. Frbg.12; KM 227 -*MwSt. befreit*-

GOLD, ss 370,-

1749 **Muhammad al-Hadi Bey, 1902-1906**, 20 Francs AH1321 =1903 A; AH1322 =1904 A, Paris. Je ca. 21,2mm; 6,45g. Frbg.12; KM 234 -*MwSt. befreit*-

GOLD, 2 Stk., vz 740,-

**TÜRKEI**

1750 **Abdul Mejid, 1839-1861**, Kurush AH 1255 Jahr 12 =1850. 1,2g. KM 671

feine Kr., vz 35,-



1751



1753

1751 100 Kurush AH1255/16 =1853; AH1255/17 =1754. Je 22,3mm; 7,15g. DAZU: Abdul Aziz, 1861-1876, 100 Kurush AH1277/9 =1869. 7,17g. Muhammad V., 1909-1918, 100 Kurush AH1327/6 =1913. 7,2g. KM 679; 696; 754 -*MwSt. befreit*-

GOLD, 4 Stk., ss 1.650,-

1752 **Abdul Aziz, 1861-1876**, 20 Kurush AH1277, Jahr 14 =1874. DAZU: Muhammad V., 10 Kurush AH1327, Jahr 7 =1914, 5 Kurush Jahr 3=1910, KM 693; 751; 771

3 Stk., ss 45,-

1753 **Republik, seit 1923**, 100 Kurush 1923/46. 22mm; 7,21g. DAZU: 25 Kurush 1923/49. 14,8mm; 1,8g. KM 855; 851 -*MwSt. befreit*-

GOLD, 2 Stk., f.st/st 540,-

AUSLAND



UNGARN

- 1754 **Koloman, 1095-1116**, Denar o.J. Kreuz mit Umschrift COLVMBANVSRE. Rs.Kreuz mit Keilen. 0,47g. Husz.37 vz 55,-
- 1755 Denar o.J. Drei Kreuze mit Kugeln. Rs.Kreuz mit vier Keilen. 0,36g. Husz.34 vz 45,-
- 1756 **Anonym, 12.Jahrhundert**, Lot von AR Denaren o.J. Gesamtgewicht 3,66g. Husz.105 ss-vz 100,-
- 1757 **Ladislau III., 1204-1205**, Denar o.J. Kl. Kreuz mit Keilen und Linien. Rs.Kl.Kreuz mit vier Punkten. 0,14g. Husz.106; (R2) sehr selten, st 900,-
- 1758 **Sigismund, 1386-1437**, Lot von 20 AR Denaren und 1/2 Denar (1390-1427). Doppelkreuz. Rs.Wappen. Gesamtgewicht 7,60g. Husz.578ff ss 100,-
- 1759 **Ferdinand I., 1526-1564**, Obolus o.J. Wappen, von 3 Rosetten umgeben. Rs.Madonna mit Kind zw. K-B. 0,26g. Husz.963 extrem selten, st 460,-



- 1760 **Franz Joseph I., 1848-1916**, 10 Kronen 1910 KB, Kremnitz. 18,8mm; 3,37g. KM 485; Frbg.252 -MwSt. befreit- GOLD, vz 200,-
- 1761 10 Kronen 1906 KB, Kremnitz. 19mm; 3,38g. KM 485; Frbg.252 -MwSt. befreit- GOLD, ss 200,-
- 1762 10 Kronen 1894 KB, Kremnitz. 19mm; 3,38g. KM 485; Frbg.252 -MwSt. befreit- GOLD, ss 200,-
- 1763 8 Forint (20 Francs) 1878 KB, Kremnitz. 6,45g. Frbg.242; KM 455.1 -MwSt. befreit- GOLD, f.st 480,-



- 1764 8 Forint (20 Francs) 1880 KB, Kremnitz. 6,45g. Frbg.243; KM 467 -MwSt. befreit- GOLD, f.st 480,-
- 1765 8 Forint (20 Francs) 1881 KB, Kremnitz. 6,45g. Frbg.243; KM 467 -MwSt. befreit- GOLD, f.st 480,-
- 1766 8 Forint (20 Francs) 1890 KB, Kremnitz. 6,44g. Frbg.244 -MwSt. befreit- GOLD, vz/st 590,-
- 1767 **Varia, Br.-Gussmed.** 1926 von Fülöp Ö.Beck zum Andenken an die 100. Aufführung des Geigers von Cremona. Kopf r. Rs.Nackter Geiger. 73mm; 155,80g vz 60,-
- 1768 Br.-Med. 1928 a.d. ungarischen Rechtsanwält und Politiker Jenö Landler. Brustbild halbl. Rs.Industrieminen- und Landarbeiter r., VILAC PROLETARJAI EGYESULJETK. 50mm; 69,15g; 12h vz-st 50,-



UZBEKISTAN / KHWAREZM (KHIVA)

- 1769 **Volksrepublik, 1920-1924**, 500 Rubel AH 1339 (1920). 5,03g. DAZU: 100 Rubel o.J. 6,43g 2 Stk., ss 100,-

VATIKAN / KIRCHENSTAAT

- 1770 **Paul IV., 1555-1559**, Giulio (=Groschen des Kirchenstaats) o.J., 2,99g. Päpstliches Wappen. Rs.Steh. St. Paulus v.vorn. 27,5mm; 2,70g; 12h. CNI XV,455.36f ss 50,-



1771

1771 **Clemens XI., 1700-1721**, 1/2 Scudo d'oro AN XVII = 1717, Frbg.189; KM 768 GOLD, PCGS MS-61 1.400,-



1772

1772 **Leo XII., 1823-1829**, Br.-Med. Jahr III=1826 von G. Cerbara, a.d. Maßnahmen zugunsten der Volksgesundheit. Büste mit Pileolus und Stola l. Rs. Der Papst mit Gefolge besucht die Kranken im Krankenhaus. 42,8mm; 36,95g. Rinaldi 21; MA II 294; Brettauer 2947 ss-vz 75,-

1773 **Pius IX., 1846-1878**, 5 Lire Jahr XXIV = 1870 Rom. 38mm; 25,03g; 6h. KM 1385 ss-vz 250,-



1774

1774 5 Lire Jahr XXIV = 1870 Rom, Dav.195 feine Kr., vz 180,-

1775 10 Lire 1867 R. 3,22g. Frbg.281; KM C.193b -MwSt. befreit- GOLD, vz 430,-

1776 20 Lire 1866 R. 6,44g. Frbg.280; KM C.194.2 -MwSt. befreit- GOLD, vz/st 530,-



1777

1778

1779

1777 20 Lire 1867 R. 6,42g. Frbg.280 -MwSt. befreit- GOLD, vz/st 530,-

1778 Scudo 1853 R, Rom. Jahr VIII. 38mm; 26,87g; 6h. KM 1336.2 gereinigt, f.vz 240,-

1779 **Pius XI., 1922-1939**, 100 Lire 1933-34. 8,8g. Frbg.284; KM Y.19 -MwSt. befreit- GOLD, vz/st 680,-



1780

1780 100 Lire Jahr VIII = 1929. 8,73g. Frbg.283; KM Y.9 -MwSt. befreit- GOLD, ss/vz 620,-

AUSLAND



1781 100 Lire 1936. 5,21g. Frbg.285 -MwSt. befreit- GOLD, vz/st 530,-

**VEREINIGTE STAATEN VON AMERIKA**

1782 **KALIFORNIEN, Bundesstaat**, 1/4 Dollar (oktogonal) 1859. California Gold. Libertykopf. 0,20g. KM 1.2 GOLD, ss/f.ss 100,-  
 1783 **Colonial Issues**, Cent o.J. Double-Head Washington Cent s-ss 75,-  
 1784 Sou 1767 COLONIES FRANCOISES mit Gegenstempel RF (Republique Francaise) ss 85,-



1785 Washington Portrait Piece 1783. Large Military Bust Druckstellen, f.ss 75,-  
 1786 **Varia**, Cent 1798. Draped Bust, KM - s 70,-  
 1787 Cent 1857. Flying Eagle, KM 85 ss-vz 65,-  
 1788 Cent (o.J.). Verprägung, Starke Dezentrierung vz 60,-  
 1789 Cent Lincoln-Typ (o.J.). Verprägung, starke Dezentrierung vz 60,-



1790 1 Cent 1873, Philadelphia. Indianerkopf l. Rs. Wertschrift in Eichenkranz. 19mm; 3,01g. 6h. KM 90a schöne Patina, ss-vz 75,-  
 1791 1/4 Dollar 1893. Isabella Quarter, KM Y.C1 schöne Tönung, PCGS Genuine, Harshly-Cleaned, UNC Detail 180,-  
 1792 1/2 Dollar 1935. 31mm; ca. 12,50g; 6h. KM 142 NGC MS 62 50,-  
 1793 1/2 Dollar 1892. Columbian Exposition(PCGS Genuine, Cleaned, UNC Details); 1/2 Dollar 1946, Booker T. Washington; 1/2 Dollar 1952, Carver/Washington; 1/2 Dollar 1976, Kennedy/Independence Hall(PP); 1/2 Dollar 1982-S, Washington(PP), KM Y.C16 5 Stk., meist st/PP 55,-



1794 1/2 Dollar 1936-S. Columbia South Carolina, KM 178 PCGS MS-65 190,-  
 1795 1/2 Dollar 1925-S. California PCGS Genuine, Cleaned, UNC Detail 100,-



1796

1796 1/2 Dollar 1920. Pilgrim, KM Y.C40

PCGS Genuine, Cleaned, UNC Detail

55,-



1797

1797 1/2 Dollar 1936. Texas Independence Centennial, KM 167

Prachtex., PCGS MS-67

560,-



1798

1798 1/2 Dollar 1935. Connecticut, KM Y.C17



1799

Prachtex., PCGS MS-66

400,-

1799 1/2 Dollar 1936. Elgin, KM Y.C19

Prachtex., PCGS MS-66

220,-



1800

1800 1/2 Dollar 1937, Roanoke-Island, KM 186



1801

Prachtex., PCGS MS-66

220,-

1801 1/2 Dollar 1936. S. Bay Bridge, KM Y.C8

PCGS MS-65

200,-



1802

1802 1/2 Dollar 1935(1934). Boone



1803

Prachtex., PCGS MS-66

200,-

1803 1/2 Dollar 1936. Delaware Tercentenary, KM 179

PCGS MS-65

200,-



AUSLAND



1804

1805

1804 1/2 Dollar 1936. Lynchburg, KM 183

PCGS MS-64 170,-

1805 1/2 Dollar 1925. Stone Mountain, KM Y.C48

PCGS MS-65 160,-



1806

1807

1806 1/2 Dollar 1936-S. 100 Jahre Arkansas, KM 168

PCGS MS-65 150,-

1807 1/2 Dollar 1936. Bridgeport, KM Y.C10

PCGS MS-64 150,-



1808

1809

1808 1/2 Dollar 1936. Robinson-Arkansas, KM Y.C44

PCGS MS-64 110,-

1809 1/2 Dollar 1936. Wisconsin, KM 188

PCGS Genuine, Cleaned, UNC Details 100,-



1810

1811

1810 1/2 Dollar 1936. Cleveland-Great Lakes, KM Y.C13

PCGS MS-64 100,-

1811 1/2 Dollar 1946. Iowa, KM Y.C26

PCGS MS-66 100,-



1812

1813

1812 1/2 Dollar 1935-S. San Diego, KM Y.C45

PCGS MS-63 100,-

1813 1/2 Dollar 1936 D. Rhode Island, KM 185

PCGS MS-63 90,-



1814

1815

1814 1/2 Dollar 1936. Long Island, KM Y.C29

PCGS MS-64 85,-

1815 1/2 Dollar 1923-S. Monroe Doctrine, KM Y.C 35

PCGS MS-63 80,-



1816

1817

1816 Morgan-Dollar 1885 CC, Carson City. 26,8g. KM 110

min.Kr., winz.Flecken, f.st 500,-

1817 Dollar 1860 O, New Orleans. Seated Liberty. 37,8mm; 26,65g. KM 71

kl.Kr., ss/ss+ 200,-



1818

1819

1818 Trade-Dollar 1877 S, San Francisco. Seated Liberty. 37,8mm; 26,98g. KM 108

Kr., ss 75,-

1819 Morgan-Dollar 1886, Philadelphia. 26,66g. KM 110

kl.Kr., etwas PL, vz-st 70,-



1820

1821

1820 Morgan-Dollar 1882 O, New Orleans, KM 110

NGC MS61 60,-

1821 Morgan-Dollar 1884 O, New Orleans. 38mm; 26,83g; 6h. KM 110

vz 50,-



1822

1823

1824

1825

1822 Dollar 1922. Grant Memorial. 1,65g. Frbg.103; KM 152.1

GOLD, st 1.150,-

1823 Dollar 1904. Louis & Clark Exposition. 1,67g. Frbg.100; KM 121

GOLD, f.st 890,-

1824 Dollar 1854. Indian Princess, Small Head. 1,67g. Frbg.89

GOLD, vz+ 590,-

1825 Dollar 1855. Indian Princess, Small Head. 1,67g. Frbg.89

GOLD, vz+ 590,-

AUSLAND



1826



1827



1828

1826	Dollar 1917. McKinley Memorial. 1,67g. Frbg.102; KM 144	GOLD, vz/st	550,-
1827	Dollar 1903. Louisiana Purchase Exposition. W.McKinley. 1,66g. Frbg.99; KM 120	GOLD, vz	500,-
1828*	Dollar 1917. McKinley Memorial. 1,67g. Frbg.102; KM 144	GOLD, vz/st	480,-



1829



1830



1831

1829	2 1/2 Dollars 1834. Liberty Head. 4,16g. Frbg.110; KM 56 -MwSt. befreit-	GOLD, vz	1.150,-
1830*	3 Dollars 1874. Indian Princess. 5,01g. Frbg.124; KM 84	GOLD, vz/st	1.300,-
1831*	3 Dollars 1857. Indian Princess. 5,0g. Frbg.124; KM 84	GOLD, vz	1.250,-



1832



1833



1834

1832*	3 Dollars 1878. Indian Princess. 5g. Frbg.124; KM 84	GOLD, ss/vz	1.250,-
1833	5 Dollars 1909 D, Denver. Indian Head. 8,36g. Frbg.151; KM 129 -MwSt. befreit-	GOLD, f.st	680,-
1834	5 Dollars 1881, Philadelphia. 8,35g. Frbg.143; KM 101 -MwSt. befreit-	GOLD, vz+	670,-



1835



1836



1837

1835	5 Dollars 1899 S, San Francisco. 8,36g. Frbg.145; KM 101 -MwSt. befreit-	GOLD, vz+	670,-
1836	5 Dollars 1901, Philadelphia. 8,35g. Frbg.143; KM 101 -MwSt. befreit-	GOLD, vz/st	650,-
1837	5 Dollars 1910 S, San Francisco. Indian Head. 8,34g. Frbg.150; KM 129 -MwSt. befreit-	GOLD, vz	650,-



1838



1839



1840

1838	5 Dollars 1886, Philadelphia. 8,33g. Frbg.143; KM 101 -MwSt. befreit-	GOLD, vz	650,-
1839	5 Dollars 1880, Philadelphia. 8,28g. Frbg.143; KM 101 -MwSt. befreit-	GOLD, ss/vz	640,-
1840	5 Dollars 1913. Indian Head. 21,4mm; 8,34g. KM 129; Frbg.151 -MwSt. befreit-	GOLD, vz	480,-



1841



1842



1843

1841	10 Dollars 1926. Indian Head. 16,72g. Frbg.166; KM 130 -MwSt. befreit-	GOLD, vz/st	1.250,-
1842	10 Dollars 1908. Indian Head. 16,69g. Frbg.166; KM 130 -MwSt. befreit-		1.250,-
1843	10 Dollars 1907. 16,69g. Frbg.164; KM 125 -MwSt. befreit-	GOLD, vz	1.250,-



1844



1846

- 1844 10 Dollars 1893, Philadelphia. 26,7mm; 16,77g. KM 102 -*MwSt. befreit*- GOLD, vz/st 960,-
- 1845 Alu.-Med. 1892 (Sig. WM) Stempel von Wilhelm Mayer a.d. italienisch-amerikanische Ausstellung in Genua. Büste des Columbus mit Landkarte halblinks im Kranz. Rs.2 weibliche Personifikationen weisen auf Ausstellungsgebäude vor Meer mit Schiffen. 50,5mm; 13,16g. Eglit 273 ss-vz 50,-

**VEREINIGTE STAATEN VON AMERIKA / HAWAII**

- 1846 **Kalakaua, 1874-1891**, Dollar 1883, San Francisco. 38mm; 26,66g; 6h. KM 7 Prachtex., herrliche Tönung, vz-st 1.200,-



1847



1848

- 1847 Dollar 1883, San Francisco. 38mm; 26,62g; 6h. KM 7 Prachtex., schöne Tönung, vz-st 1.100,-

**YEMEN**

- 1848 **Imam Yahya, 1904-1948**, Imadi Riyal AH1367 =1948. 27,86g. KM Y.17; Schön 15 vz 80,-

**SAMMLUNGEN UND VARIA**

- 1849 **Alle Welt**, Lot Münzen: DÄNEMARK: 2 Kr.1923; FRANKREICH: 10 Fr.1932, 1933, 1934, 1947, 2 Fr.1916, 1917, Fr.1916, 1917, 1918, 50 C.1918; GROßBRIT.: 1/2 Crown 1939, 2 Sh.1940; NIEDERL.: 2 1/2 G.1962, G.1931, 1939, 1957, 25 C.1926, 10 C.1918, NL.-IND. 1/10 G.1912; PORTUGAL: 10 Esc.1955, 20 Esc.1966, 5 Esc.1942, 2.50 Esc.1944; SCHWEDEN: 2 Kr.1938; BELGIEN: Fr.1875; SPANIEN: 5 P.1875, 2 P.1881, 100 P.1966; RUMÄNIEN: 500 L.1941, 2 L.1914, 100.000 L.1946 32 Stk., ss bis st 200,-
- 1850 Lot Münzen: SÜDAFRIKA: 5 Sh. 1951, 1952 (2 versch.), 1953, 1960, 1961; BERMUDA: Crown 1964; SINGAPUR: 10 D. 1977; INDIEN: Rupie 1915, 1920, 1/4 R. 1944; MEXIKO: Peso 1947, 1950, 1962, 1965; AUSTRALIEN: Florin 1947, 1957, 1963 18 Stk., vz 180,-
- 1851 Lose Restsammlung NEPAL mit versch. Werten und Metallen aus alter und neuer Zeit (ca.98 Stk.). DAZU: 4 Münzen TIBET (3x Kupfer, 1x Billon) ca.102 Stk., ss bis st 60,-

**THEMATISCHE MEDAILLEN**

**AUTOMOBILE**

- 1852 **POLEN**, Lot von 5 Medaillen aus unedlen Metallen, darin: Verg. Br.-Med. 1960 a.d. Angler Weltmeisterschaft. SEHR SELTEN, 51x42mm; 737g. Br.-Med. 1968 a.d. Maritime Kommission von 1568 70mm; 128g. Neusilbermed. 1970, 20 Jah.pohn. Seefahrt in Stettin. In orig.Etui, 70mm; 125g. Neusilbermed. 1974 a.d. PORT POLENO CNY. 70mm; 142g. Br.-Med. 1978, 20 Jahre Baltamerica Joint Service. in orig.Etui,70mm; 121g 5 Stk., vz 60,-



1853



1854

**BALLONE**

1853 **DEUTSCHLAND**, Eins.Zinn-guss-plakette o.J. Maria mit den heiligen drei Königen. Oval 56,5x39mm; 17,75g ss-vz 75,-

**DEUTSCHES REICH**

1854 Silber-prämien-med. o.J.(um 1880) von G. Loos und E. Wittig, als Ehrenpreis für Landwirtschaft und Gartenbau. Landwirtschaftliche Embleme, im Hintergrund Bauer l. und Dorfansicht r. Rs.Ceres mit Füllhorn zw. 2 Kindern, die junge Bäumchen pflegen. 34,5mm; 14,20g vz-st 50,-



1855



1856



1855 Silber-prämien-med. o.J.(um 1880) von G. Loos, als Ehrenpreis für Landwirtschaft und Gartenbau. Landwirtschaftliche Embleme, im Hintergrund Bauer l. und Dorfansicht r. Rs.Ceres mit Füllhorn zw. 2 Kindern, die junge Bäumchen pflegen. 42,7mm; 27g vz-st 50,-

1856 Br.-Prämien-med. o.J.(um 1880) von G. Loos und E. Wittig, als Ehrenpreis für Landwirtschaft und Gartenbau. Landwirtschaftliche Embleme, im Hintergrund Bauer l. und Dorfansicht r. Rs.Ceres mit Füllhorn zw. 2 Kindern, die junge Bäumchen pflegen. 34,5mm; 24g f.st 40,-

**DICHTER UND SCHRIFTSTELLER**

1857 **SCHILLER, FRIEDRICH VON. \*1759, +1805, Deutscher Dichter**, Br.-Med. 1909 von M.&W.ST. a.d. 150. Geburtstag. Brustbild r. auf Eichenzweig. Rs.Ansicht seines Geburtshauses unter Girlande. 51,69g; 50mm, vz 30,-



1858

**EISENBAHNEN**

1858 **DEUTSCHLAND, BERLIN, Stadt**, Kleine Schnupftabakdose um 1900 aus Schildpatt mit Bild eines Bahnhofs, geschmückt mit den Fahnen zu Ehren des italienischen Königs. 59g; 80x50x15mm vz 100,-

- 1859 **ÖSTERREICH**, Verg. Br.-Plakette 1907 von Tautenhayn Jun, a.d. Reise des Chordirigenten des Wiener Männergesangsvereins Franz Schneiderhan. Brb. l. Rs. Die Freiheitsstatue von New York. 60x44,5mm; 67,75g. Niggl 1782 vz 50,-



1860

- 1860 **SCHWEDEN**, Zinnmed. 1700 von C.G. Hartman, a.d. Tod des Senator Carl Bonde (1648-1699), der die Reduzierung der Gutshöfe in der estnischen Provinz organisierte und der Präsident des Gerichts in Dorpat/Tartu - Livland war. Brustbild r. Rs.Wappen zw. 2 Löwen. 57,5mm; 72,15g kl.Kr., ss 75,-

**ENTDECKER**

- 1861 **COLUMBUS, CHRISTOPHER. \*1446, +1506, Entdecker Amerikas**, Steckmed. (Weißmetall) 1893 von C.E.Barber & A.St.Gaudens, a.d. Weltausstellung in Chicago. Kolumbus betritt amerik. Boden. Rs.Tafel zw. 2 Fackeln über der Kogge Santa Maria, oben Fama u. Victoria zu Seiten einer Weltkugel, auf der Tafel 5 Zeilen Schrift, unten der Name des Prämierten Dr.FRIED.WITTE. 76,4mm; 33g. Wurzb.1459 vz 50,-



1862

- 1862 Br.-Med. 1893 von C.E. Barber & A.St. Gaudens a.d. Weltausstellung Chicago. Kolumbus betritt amerik. Boden. Rs.Tafel zw. 2 Fackeln über der Kogge Santa Maria, oben Fama u. Victoria zu Seiten einer Weltkugel, auf der Tafel 5 Zeilen Schrift und der Name des Prämierten HEINRICH HORN.76,5mm; 204,40g. Wurzb.1459 vz 50,-



1863

- 1863 Br.-Med. 1893 von C.E. Barber & A.St. Gaudens a.d. Weltausstellung Chicago. Kolumbus betritt amerik. Boden. Rs.Tafel zw. 2 Fackeln über der Kogge Santa Maria, oben Fama u. Victoria zu Seiten einer Weltkugel, auf der Tafel 5 Zeilen Schrift und der Name des Prämierten J.C. SPINN & SOHN.76,5mm; 209,30g. Wurzb.1459 kl.Kr., vz 50,-

**ERSTER WELTKRIEG**

- 1864 **DEUTSCHES REICH**, Silbermed. 1914 von Galambos und Grünthal, a.d. Ausbruch des 1. Weltkrieges. Brustbild in Uniform und Pickelhaube mit Adler r. Rs.Schwert und 6 Zeilen Schrift, Rand: Silber 990. Mattiert; 34,5mm; 18g. Zetzm.2004 f.st 75,-

THEMATISCHE MEDAILLEN



1865



1866



- 1865 Silbermed. 1914 von A. Galambos und Ball. Uniformiertes Brustbild von Kaiser Wilhelm II mit Pickelhaube. Rs. Uniformiertes Brustbild von Franz Joseph von Österreich, Rand: Silber 800. 34mm; 17,25g. Zetzm.3010 st 75,-
- 1866 Silbermed. 1914 (von Oertel) a.d. Waffenbrüderschaft Österreichs mit Deutschland. Die Brustbilder Franz Josephs I. und Wilhelms II. zueinander gewandt, darunter Orden auf Eichenzweigen. Rs. Trophäen über Schrifttafel. 35mm; 17,55g. Punze SILBER 990 im Rand, Zetzmann 3007 vz aus PP 50,-
- 1867 Br.-Med. 1914 a.d. Eroberung der Stadt Lille. 7 Zeilen Schrift über Porte de Douai, alles im Eichenkranz. Rs. Luftansicht der Befestigungswerke. 51mm; 39,75g. Vgl. Zetzm.4043 vz/st 50,-



1868

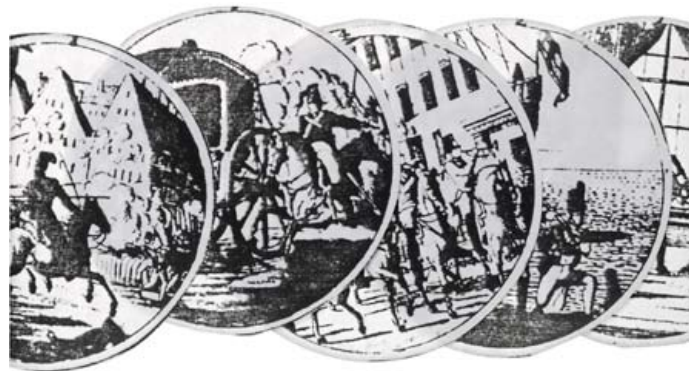

- 1868 Zinnmed. (Steckmedaille) 1815 von Stettner a.d. Frieden nach der Niederringung Napoleons. Siegestor mit Quadriga. Rs. HEIL DEM FRIEDEN! ER SEGNET REICH DIE ERDE, n.l. stehend Pax mit Zweig und Füllhorn vor blühender Landschaft. Darin: 12 Kärtchen mit Kriegsszenen und Friedensgedicht. 50mm; 31,90g. Slg. Julius 3512 vz 150,-
- 1869 Eisen-Gussmed. 1918 von H. Schwegerle, a.d. Soldatenheim-Spende. Herausgeber Bayrischer Landesausschuss für Soldatenheime München. Musizierender Soldat. Rs. 4 Zeilen Schrift. 58,8mm; 59,60g. Hasselmann 159 vz+ 70,-
- 1870 Eisengussmed. 1916 von A. Gaul als Kriegshilfesammlung des Roten Kreuzes. Deutsche Eiche mit den drei vergangenen Kriegsjahren. Rs. 4 Zeilen Schrift (Goethezitat) im Kreis aus Ameisen und Bienen. 72,6mm; 76,45g. Klose 21.7 vz 50,-



1871

**FUSSBALL**

- 1871 **CHINA, Volksrepublik, seit 1949**, Luftwaffenauszeichnung (um 1975) 1. Klasse am Band, sog. "Orden der Verjüngung". 38,56g prgf. 150,-



1872



1874

**GARTENBAU UND LANDWIRTSCHAFT**

- 1872 **BELGIEN**, Br.-Med. o.J. (1832) a.d. General Herts Agricultural Associaton. Wappen mit Hirsch l. Rs.Landwirtsch. Werkzeug, 3 Getreidebündel und Bienenkorb. 41mm; 25,60g selten, vz-st 75,-
- 1873 **FRANKREICH**, Silbermed. (als Preismedaille) o.J. von Oudiné, für das Wetschiessen des franz. Kriegsministeriums. Kopf der Marianne l. mit Früchtekranz. Rs.6 Zeilen Schrift im Lorbeer- und Eichenkranz. 51mm; 66,80g. DAZU: Silbermed. o.J. Kopf der Marianne l. Rs.Kreisschrift im Kranz. 40mm; 29g. Br.-Med. o.J. von Huguenin, für die Gesellschaft für Jagdhunde in Amiens. Jagdszene mit Hirsch. Rs.Widmungstafel und Schrift. 40mm;26g 3 Stk., ss-vz 75,-
- 1874 **RUMÄNIEN**, Goldklippe o.J. a.d. Bordeaux-Brief, 2 Pence Mauritius. Rs.7 Zeilen Schrift. Auflage 10.000, .999, 42x24mm; 9,56g GOLD, f.st 640,-



1875



1876

- 1875 Goldklippe o.J. a.d. erste rumänische Briefmarke, sog. Ochsenkopf. Rs.7 Zeilen Schrift. Auflage 50.000, .999, 22x22mm; 7,87g GOLD, f.st 540,-

**GEFLÜGEL**

- 1876 **DEUTSCHLAND, SACHSEN**, Goldmed. o.J. a.d. älteste Marke Sachsens. 3 Pfennige in Rot, ausgegeben am 1. Juli 1850, in 900 Gold geprägt, staatl. Münze München, Auflage 50000 Exemplare. 20,5x20,5mm; 8g -MwSt. befreit- GOLD, st 600,-



THEMATISCHE MEDAILLEN



1877



1878



GOETZMEDAILLEN

- 1877 Silbermed. 1912 a.d. Tod von Prinzregenten Luitpold von Bayern am 12. Dezember. Kopf r. Rs.Jesus am Kreuz, im Hintergrund 2 Löwen mit Wappen, darunter 7 Zeilen Schrift. Mattiert; 36mm; 19,14g. Kien.18 f.st 300,-
- 1878 Silbermed. 1929 a.d. Lateranverträge (11. Feb. 1929). Büste des Papstes Pius XI l. Rs.Petrus auf Weltkugel und kartografische Verordnung des Vatikanstaats, Rand: Bayer Hauptmünzamt Feinsilber. Mattiert; 36mm; 19,92g. Kien.420 vz-st 150,-



1879



1880



- 1879 Silbermed. 1924, a.d. 50. Todestag des Schriftstellers Fritz Reuter. Brustbild von vorn. Rs.Leier an der Eiche vor der Wartburg, Rand: Bayer.Hauptmünzamt Feinsilber. Mattiert; 36,5mm; 19,40g. Kien.319 vz-st 150,-
- 1880 Silbermed. 1928 des Bayer. Hauptmünzamtes (.900) a.d. 150. Geburtstag des "Turnvaters" Fr.-Ludwig Jahn. Brb. halbr. Rs.Auf 4 ins Kreuz gestellten F sitzender Adler. Mattiert; 36mm; 24,30g. Kien.412 vz-st 125,-



1881



1882



- 1881 Silbermed. 1921. AUF ZUR ARBEIT. Aufruf zur tätigen Arbeit von Ernst von Wildenbruch. Zwei Männer errichten Standbild mit Adlerkopf. Rs.11 Zeilen Schrift über Händen mit Kornähren. 19,60g; 36mm, Kien.289 f.st 100,-
- 1882 Silbermed. 1928, a.d. 30. Todestag von Fürst Otto von Bismarck. Brustbild von vorn. Rs.Klee- und Eichenblatt übereinander, 5 Zeilen Schrift, Rand: Bayr. Hauptmünzamt Feinsilber. Mattiert; 36mm; 19,70g. Kien.410 vz-st 60,-



1883



- 1883 Silbermed. 1923. DIE WEISSE SCHMACH. Protest gegen die französische Rheinokkupation. Kopf der Marianne l. Rs.Marianne stranguliert einen vor ihr knienden Mann mit nacktem Oberkörper, Randpunze: 990. Mattiert; 36mm; 25,51g. Kien.299 vz-st 200,-
- 1884 Eisengussmed. 1915 a.d. Untergang der Lusitana. Menschenmenge vor Fahrkartenausgabe, in der der Tod die Fahrkarten ausgibt. Rs.Untergehendes Schiff. 55,7mm; 76,17g. Kien.156 kl. Oxidationsstelle, vz 50,-
- 1885 Br.-Gussmed. 1915 a.d. Untergang der Lusitana. Menschenmenge vor Fahrkartenausgabe, in der der Tod die Fahrkarten ausgibt. Rs.Untergehendes Schiff. 53,3mm; 60,80g. Kien.156 kl. Oxidationsstelle, vz 50,-



Los-Nr. 1874

Los-Nr. 1907

## THEMATISCHE MEDAILLEN



1886



1888



### INDUSTRIE UND HANDWERK

- 1886 **FRANKREICH**, Silbermed. 1838 von Hamel a.d. Einführung der Gasbeleuchtung in Elbeuf. Gasfabrik. Rs.Bienenkorb. 34mm; 17,3g kl.Kr., ss-vz 85,-
- 1887 Br.-Med. 1826 a.d. Galerie Vernet. Brb. J.Vernet. Rs.9 Zeilen Schrift im Lorbeerkranz. DAZU: Tragb. versilb. Br.-Med. "Dom Perignon"; Br.-Med. 1849 auf Charles Comte de Montalembert; Br.-Med. 1848 a.d. Sieg der Garde; Bleimed. Ludw.XVIII. Paix Commerce; Louis Philippe Spielmarke; Ludw.XVI. 1788 Jeton; Sol Regent Jeton; Republik Monnaie de Singe Aux Glaces 25 Jeton; Hier wacht das Glück Jeton Minerva; gleiche "Die Freiheit ist mein Element" 11 Stk., ss bis vz 50,-

### JUBILÄEN UND ANLÄSSE

- 1888 **DEUTSCHLAND**, Silbermed. 1928 unsig., a.d. Europa-Amerika Flug der "Bremen". Flugzeug über Meer. Rs.Die Signaturen der drei Flugpioniere, Rand: Preuss. Staatsmünze.Silber 900 fein. 36mm; 24,90g. Kai. 939 st 75,-



1889



1891



- 1889 Silbermed. 1982 (sig. F.G.), a.d. Schlacht an der alten Veste 1632 nahe der Stadt Zirndorf im 30-jährigen Krieg. Brustbilder von A.Wallenstein und G.Adolf König von Schweden. Rs.Waffenhaufen mit Standarten, davor Wappen, Rand: Medaillenkunst Seriennr. 533 40,5mm; 24,85g st 70,-
- 1890 Silbermed. o.J. a.d. Segelschiff "Gorch Fock". Dreimaster l. fahrend. Rs.Erdkugel mit Richtungsangaben. Erh. st; 34,4mm; 14,17g. DAZU: Silbermed. o.J. Insel Helgoland. Rs.Segelschiff r., RUM HART KLOAR KIMMEN. Erh st; 40mm; 29,80g. WEIMARER Rep. 5 Rentenpfennig 1924 F (J. 308). Erh.ss; 18mm; 2,43g. DDR 50 Pfennig 1950 A (KM 4). Erh. ss: 20,3mm; 3,35g 4 Stk., ss u. st 50,-
- 1891 Silbermed. 1928 unsig., a.d. Ost-West-Ozeanflug der "Bremen". Gestaffelte Brustbilder von Hühnefeld und Köhl in Fliegeruniform l. Rs.Flugzeug über Meer, Rand: Bayr. Hauptmünzamt.Silber 900 f. Mattiert; 36mm; 24,50g. Kai. 931 vz 50,-

### KIRCHE

- 1892 **DEUTSCHLAND**, Eins.Silberabschlag der Medaille 1816/1817 von Stettner, a.d. Notjahre und den folgenden Erntesegen. Klagende Familie unter einem Baum. 47,5mm; 6,94g. Vgl.Erlanger 6; vgl.Ebner 447a schöne Patina, ss-vz 50,-



**KRIEG UND FRIEDEN**

- 1893 **DEUTSCHLAND**, Tragb. Kupfer-Kriegsdenkmünze 1814 der Befreiungskriege 1813-1815. 16,39g; 29mm. DAZU: gleiche Ausgabe 1863 in Messing. 11,53g; 29mm, Nimmergut 1917; 1922 2 Stk., ss/vz 80,-
- 1894 **FRANKREICH, Dritte Republik, 1871-1940**, Silbermed. 1915 von H. Lefebvre a.d. franz. Nationale Rettungstag. Personifikation von Frankreich r. sitzend, Nahrungsmittel an Familie verteilend, im Hintergrund Militärmarsch. Rs.Hahn auf Eichenkranz, darunter Schrifttafel, Randpunze: ARGENT. 50mm; 63,20g vz 50,-
- 1895 Silbermed. o.J. unsig. auf St. Jeanne d'Arc (1412-1431). Geharn. Brustbild halbl. vor französischer Flagge mit Lilien. Rs.Wappen von St. Jeanne d'Arc, gekröntes Schwert flankiert von 2 Lilien, 4 Zeilen Schrift. 31mm; 10,50g vz 50,-



- 1896 **GROSSBRITANNIEN, Wilhelm und Maria, 1688-1694**, Br.-Med. 1694 von P.H.Müller a.d. Beschuss französ. Seestädte. König als Jupiter Tonans. Rs.Beschuss der Städte von See aus. Randschrift. 44mm; 26,77g. Mit altem Beschreibungszettel Robert Ball vz 200,-
- 1897 **POLEN**, Silbermed. 1987 von Bogdan Chmielewski (Hrsg.PTAiN) a.d. 300.Jahrestag der Schlacht bei Oliva. Brb. des Admirals "Arend Dickmann", 5 Zeilen Schrift i.F.l., Datum i.F.r. Rs.Kriegsschiff auf See, hinten versunkenes Schiff, unten 2 Zeilen Schrift, Randpunze: Ag 925. 70mm; 154,90g sehr selten in Silber, mat., f.st 110,-

**LIEBE UND EHE**

- 1898 **FRANKREICH**, Silbermed. 1873 von Desaide, a.d. Taufe, Kommunion und Konfirmation. Christus flankiert von 2 Engeln, 2 Gläubige zu Füßen. Rs.Aufgeschlagenes Buch, oben der heilige Geist (Taube) mit Sonnenstrahl, unten Schrifttafel. 52mm; 61,90g Orig.,Etui, vz-st 100,-

THEMATISCHE MEDAILLEN



LUFT- UND RAUMFAHRT

- 1899 **DEUTSCHLAND**, Goldmed. 1969 a.d. erste Mondlandung. Büsten von Armstrong, Collins und Aldrin. Rs.Flughahn von Apollo 11. 20,16mm; 3,45g. DAZU:Ebs., Landefähre auf dem Mond. Rs.Flughahn von Apollo 11. 20,18mm; 3,51g. Beide .900 GOLD, 2 Stk., PL 380,-

MALER UND BILDHAUER

- 1900 **MOSHAGE, HEINRICH. \*1896, +1968, Deutscher Bildhauer**, Eins. Bronzeguss-Plakette o.J. (2. Hälfte des 20 Jh., Lauchhammer). Blumenraub. Eine Biene verfolgt einen nach r. davonlaufenden nackten Knaben, der einen Blumenstrauß in der Hand hält. Rs.Herstellersignatur. 72mm; 37,35g kl. Flecken, ss+ 50,-

MARKEN UND ZEICHEN

- 1901 **DEUTSCHLAND, BREMEN, Stadt**, Kantinenmarke zu 5 Pfennig "S.M.S.Bremen" o.J. (1904-1915). Wertzahl, umher S.M.S.BREMEN. Rs.Große Wertzahl. 1,54g. Menzel 34022.1 sehr selten, vz 100,-



- 1902 **DEUTSCHLAND**, Vers.Br.-Med. von Christian Wermuth (1661-1739) a.d. Propheten Elias, der die biblische Botschaft für die Verschonung der 7.000 in Israel lebenden Menschen bekam, weil sie den Gott Baal nicht verehrten. In einer Felsenhöhle stehender Mensch, der zur Sonne emporblickt, PII DEO NOTI. Rs.Die Sonne scheint über Bäume und Blumen, PRODIT OPERTA DIU TANDEM SUA SEMINA TELLUS. 34mm; 16,30g selten, ss 75,-

- 1903 **FRANKREICH, Napoleon I. Bonaparte, 1804-1814**, Versilb. Messing-Abz. o.J. mit Adler auf Schild "Waterloo" auf Kupferplatte gesteckt. 7,60g; 32x27x3mm vz 90,-

MEDIZIN

- 1904 **DEUTSCHES REICH**, Silbermed. o.J. (um 1800), a.d. heilige Firmung. Firmungsszene. Rs.UND SIE/EMPFIENGEN/DEN HEILIGEN/GEIST. 33,5mm; 12,10g st 50,-



- 1905 **DUNANT, HENRY. \*1828, +1910, Schweizer. Schriftsteller und Philanthrop**, Goldmed. o.J.(um 1970) von Bodlak a.d. Begründer des Roten Kreuzes Henry Dunant. Brustb. halbrechts. Rs.Stadtansicht Genfs. 20,2mm; 3,48g GOLD, berührte PP 200,-



1906

**MUSIK**

1906 **BEETHOVEN, LUDWIG VAN. \*1770, +1827, Deutscher Komponist, SAN MARINO, Silbermed. o.J.(1970)** von Veroi a.d. 200. Geburtstag. Brustb. l. Rs.Mädchen auf Adler l. fliegend. 59mm; 112,70g. DAZU:Dies. in Bronze. 59mm; 101,55g. In Original-Schatulle mit Zertifikat Nr. 1082 a+b, Niggl 2580

2 Stk., Orig.-Etui, prägefrisch 140,-



1907

1907 **BERLIOZ, HECTOR. \*1803, +1869, Französischer Komponist, Silbermed. 1903** von E. Mouchon a.d. 100. Geburtstag des Komponisten. Büste r. mit Lorbeerzweigen, darunter 5 Z. Schrift. Rs.Büste von Albert I, Prinz von Monaco in Uniform halbl. darunter 6 Z. Schrift, Randpunze "Argent". 50,5mm; 72,56g; 12h

vz 350,-



1908

1908 Br.-Med. 1903 von E. Mouchon a.d. 100. Geburtstag des Komponisten. Büste r. mit Lorbeerzweigen, darunter 5 Z. Schrift. Rs.Büste von Albert I, Prinz von Monaco in Uniform halbl. darunter 6 Z. Schrift, Randpunze "Bronze". 50,5mm; 68,04g; 12h

f.st 130,-

1909 **BRAHMS, JOHANNES. \*1833, +1897, Deutscher Komponist, Br.-Med. o.J. (1997) a.s. 100. Todestag. Kopf** halbl. Rs.Sein Klavierzimmer. Russische Umschrift. 119,74g; 59mm

st 30,-

**NOT UND TEUERUNG**

1910 **DEUTSCHLAND, Silbermed. o.J. (um 1850) von Drentwett. Im Vierpass "DER GEIST IT'S DERT LEBENDI** MACHT" unter Taube im Strahlenkranz, Umschrift. Rs.Johannes tauft Jesus am Jordan. 38mm; 14,70g. Vgl.GPH 1071

Org.Etui, vz-st 50,-

**OLYMPIA**

1911 **AUSTRALIEN, SYDNEY 2000, Komplette Gedenkmünzen-Sammlung 28x 5 Dollar zu Ehren jedes der 28 an den** Olympischen Spielen Sydney 2000 teilnehmnden internat. Verbänden. Slg. in Album, orig.-verpackt, alle Münzen vergoldet. Je 40mm; 20g. Abgebildet werden 28 olympische Sportarten von Leichtathletik bis Tennis, KM 356ff.

28 Stk., st 100,-

ORDEN UND EHRENZEICHEN

- 1912 **DEUTSCHLAND, SCHLESWIG-HOLSTEIN**, Erinnerungskreuz an die Kriegsjahre 1848/1849 am blau-weiß-roten Band. Wappen zw. Jahreszahlen. Rs.Glatt. Gestiftet 1850. 28x28mm; 8,54g. Nimmergut 3840 ss 60,-



1913

1915

- 1913 **DEUTSCHES REICH, PREUSSEN**, Silbermed. o.J. von Weigand als Prämie fürs Militärschießen. Brustbild von Wilhelm II. r. Rs.3 Zeilen Schrift im Eichenkranz. 40,5mm; 36,50g. Sommer W90; Peltzer 1827 schöne Patina, kl.Rdf., ss-vz 50,-

- 1914 **DEUTSCHES REICH, PREUSSEN**, Silbernes Ehrenzeichen "Verdienst um den Staat". 22,63g; 39mm. DAZU: Kriegserinnerungskreuze: Düppeler Sturmkreuz für Kämpfer 1864. 12,87g; 32mm; Main-Armee 1866. 11,87g; 34mm; Denkmünze 1870/1871. 14,33g; 34mm, Ni.1825; 1828; 1939; 1941/1 4 Stk., vz 80,-

- 1915 **DEUTSCHES REICH**, Schiffskantinenmarke - S.M.S KÖNIGSBERG. Kleiner Kreuzer der Kaiserl. Marine (MS) über 100 Pfennige. 4,77g; 28mm, Menzel 34089.5 vz 100,-



1916

1917

- 1916 Schiffskantinenmarke - KÖNIGSBERG. Leichter Kreuzer der Reichsmarine (MS) über 100 Pfennige. 8-eckig. 3,80g; 24mm, Menzel 34087.6 vz 100,-

- 1917 Schiffskantinenmarke - EMDEN. Kleiner Kreuzer der Reichsmarine. Pfandmarke (ZN). 6-eckig. 5,66g; 35mm, Menzel 34035.1 ss 60,-



1918



1920

- 1918 Versilbertes Br.- Abzeichen Totenkopf o.J. mit zwei Splinten zur Befestigung. 31x28mm; 4,26g ss-vz 50,-

- 1919 **DRITTES REICH, 1933-1945**, Tragb. Silbermed. (Gelegenheitsmed.) 1936. Weibliche Figur r., ALT.-/VOGELFREUNDE/v. 1930/18.11.1936. Rs.Vogelpaar am Nest mit 4 Küken, FÜR HERVORRAGENDE LEISTUNGEN 35,7mm; 14,26g Orig.-Etui, vz-st 50,-

- 1920 Eins. Eisengussplakette o.J. (o.Sig.), a.d. 60. Geburtstags des Dichters Walter Schulte von Brühl. Brb. I., darunter Auszug eines Gedichts. 101x66,5mm; 151,58g vz 75,-

1921 Email. Abzeichen Deutscher Luftsportverband (DLV) in versch. Ausführungen: Mit 3 Schwingen: 60mm zum Aufschrauben auf Autogrill, 22mm, 15mm, 21mm Leistungsabz. in Silber, Fingerring mit Punze 825. Mit 2 Schwingen: 21mm. Mit 1 Schwinge: 21mm, 15mm, 12mm, SchulterKragen-Stücke (2x), H./Hülsen 4127

11 Stk., vz 500,-



1922

1922 Eisernes Kreuz 2. Klasse 1914 mit Wiederholungsspange 1939 am Band. Mit Expertise, Nimmergut 1909; 3824/1

vz 450,-

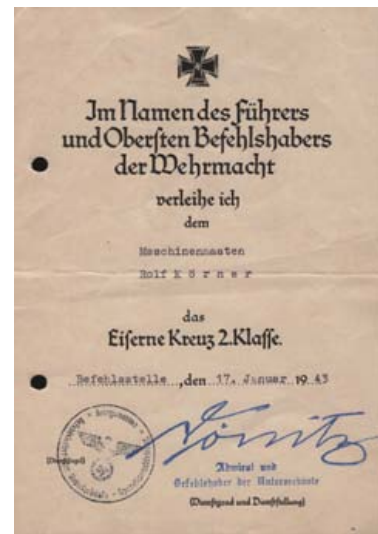

1923

1923 Urkunde für das Eiserner Kreuz 2. Klasse vom 17.1.1943 mit Unterschrift "Dömitz" als FAKSIMILE. DAZU: Urkunde für das Ubootskriegsabzeichen 1939 vom 17.1.1943 mit Unterschrift "Dömitz" als FAKSIMILE

2 Stk., vz 350,-



THEMATISCHE MEDAILLEN



1924

1924 Infanterie-Sturmabzeichen, Bronze hohlgeprägt mit Urkunde vom 26.1.1942 und Expertise, Nimmergut 3891

sehr selten, vz

320,-



1925

1925 Eisernes Kreuz 2. Klasse am Band mit Urkunde vom 20.4.1942. DAZU: Kriegsverdienstkreuz 2. Klasse am Band mit Urkunde vom 30.1.1944; Medaille Winterschlacht im Osten mit Urkunde vom 1.3.1944, Ni.3824/4; 3837; 3850

6 Stk., 3 Orden, 3 Urkunden, vz

250,-



1926

1926 Zerstörer-Kriegsabzeichen (ZK) mit Zertifikat, Nimmergut 3921

vz mit Expertise 220,-

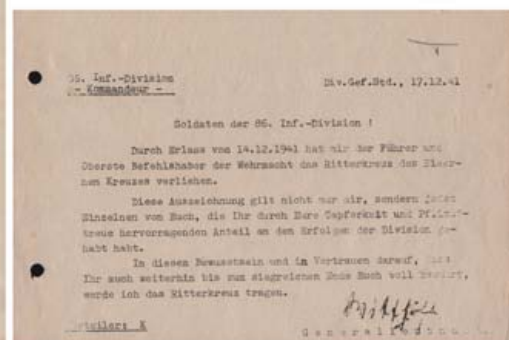

1927

1927 Schutzwall-Ehrenzeichen (BR) am Band mit Urkunde vom 20.4.1940. DAZU: Kriegsverdienstkreuz 2. Klasse mit Schwertern am Band (Herst.J3) mit Urkunde vom 5.12. 1940; Dankschreiben an die Soldaten der 86.Inf.-Division zur Verleihung des Ritterkreuz des Eisernen Kreuzes, Unterschrift vom Generalleutnant Wittföhd?, Nim.3520; 3835

5 Stk., 2 Orden, 3 Urkunden, vz 200,-



1928



1934



1931



1932



1935



1928	Infanterie-Sturmabzeichen, Bronze hohlgeprägt, Nimmergut 3891	sehr selten, vz	175,-
1929	Kriegsverdienstkreuz 2. Klasse mit Schwertern am Band mit Urkunde vom 28.4.1942, Nimmergut 3835	2 Stk., Orden + Urkunde, vz	75,-
1930	Emall. Bronzeabz. Nationalsozialistische Frauenschaft (NSF). Herst.: Steinhauer & Lück Lüdenscheid. 5.Form. 44x40mm, H./Hüsk.9118f	vz	35,-
1931	<b>THAILAND, Rama IX., seit 1946</b> , Orden der Krone von Thailand, Bruststern 1. Klasse. 89,28g	prfr.	100,-
1932	<b>FRANKREICH</b> , Versil. Br.-Med o.J.(1876) von J.X.Brayat und A.Lahure, a.d. Prämie des Petit Parisien. Elektra bündelt Telegraphenleitung und hält brennende Fackel empor, rechts Mairie, links Landschaft. Rs.Merkur mit Fackel und Caduceus über Wolken, unten Widmungstafel, Randpunze "BRONZE". 50mm; 60g	vz-st	75,-

**POLITIKER**

1933	<b>ADENAUER, KONRAD. *1876, +1967, Erster Deutscher Bundeskanzler</b> , Br.-Med. o.J. (1998) a.d. beiden am längsten von der CDU bis dahin regierenden Bundeskanzler Adenauer und Helmut Kohl. 45,96g; 50mm	st	30,-
1934	<b>BISMARCK, OTTO VON. *1815, +1898, Deutscher Reichskanzler</b> , Silbermed. 1915 von Sturm/Grünthal. 100. Geburtstag. Kopf r. Rs.Atlas, das Deutsche Reich trag. 'DEM SCHÖPFER DES DEUTSCHEN REICHES'. Randpunze '990 SILBER'. 34,5mm; 17,80g. Zetzmann 3021; vgl.Bö.5642	f.st aus PP	150,-
1935	Silbermed. 1895 v.Oertel a.s. 80. Geburtstag. Brb. in Bürgertracht mit Hut r. Rs.Germania mit Kaiserkrone segnet das Geburtshaus und seinen Alterssitz. Rd.BISMARCK SEGENSEMÜNZE. 39mm; 28,19g. Bennert 162; Slg.Müller 145	Rdf., st	60,-
1936	Vergold. Br.-Med. 1894 v. Dürrieh/Mayer/Schäfer a.d. Aussöhnung mit Wilhelm II. Brustb. in Zivil l. Rs.5 Zeilen Schrift im Eichen- u. Lorbeerkr. 50,5mm; 60,60, Mbg. 7526; Bennert 119	vz-st	50,-



1937



1938



- 1937 **HINDENBURG, PAUL VON. \*1847, +1934, Deutscher Reichspräsident**, Silbermed. 1928 von O.Glöckler. Errichtung des Tannenberg-Denkmal, Rand: Preuss. Staatsmünze Silber 900 Fein. 36mm; 24,92g f.st 100,-

**REFORMATION**

- 1938 **LUTHER, MARTIN. \*1483, +1546, Deutscher Reformator**, Br.-Med. 1934 von B.Lajos. 400-Jahrfeier der Bibelübersetzung. Brb. l. Rs.Fliegender Engel mit Schriftband (Evangelium in griechischer Schrift). 34,90g; 40mm, GPH 536; Schnell 389; Butt.130,883 vz 30,-
- 1939 Zinnmed. 1883 a.s. 400. Geburtstag. Brustb. l. Rs.7 Zeilen Schrift im Lorbeerkr. (vz/st) 38,1mm; 20,13g. DAZU:Zinnmed. 1890 a.d. Lutherspiele in Kiel. Brustb. von vorne, vergoldet. Rs.8 Zeilen Schrift im Efeukranz. (Vs.kl.Kr., vz) 39,8mm; 23,62g. Br.-Med. 1839 auf Heinrich den Frommen. Brustb. l. Rs.Luther mit Buch auf Kanzel. (vz) 32,5mm; 18,17g. Whit.770; 708 3 Stk., vz bis vz/st 50,-



1940



1941



- 1940 **SCHWEIZ, GENF, Stadt**, Zinnmed. o.J. (1701), von Dassier?, sog. Medaille de la Truite, a.d. Festmahl zum Beginn des neuen Jahrhunderts und zur Einführung des Gregorianischen KalendeRs.16 Personen sitzen um einen runden Tisch, auf dem eine große Forelle serviert wird. Rs.14 Zeilen Schrift. 58mm; 94,35g. Whiting- ss 75,-

**SCHÜTZEN**

- 1941 **DÄNEMARK, Christian IX., 1863-1906**, Br.-Kriegsteilnehmermed. 1864 am Band. 11,98g; 30mm. DAZU: Kleine silberne (925) email. Spange 1870/1940. Gekrönte Standarte mit Initialen CX für Christian X. 4,09g; 22x14x1mm 2 Stk., vz 50,-



1942



- 1942 **DEUTSCHLAND, PREUSSEN**, Tragb. Silberverdienstmed. o.J. von Weigand. Dem besten Schützen. Kopf Wilhelm II. r. Rs.3 Zeilen Schrift im Eichenkranz. 29,90g; 38mm, Peltzer 1829; Sommer W.90 vz 60,-

**SCHIFFFAHRT**

- 1943 **DEUTSCHLAND**, Br.-Med. 1929 von R. Pareth a.d. 65. Geburtstag des in Gießen wirkenden Psychiaters und Vererbungsforschers Karl Robert Sommer. Kopf l. Rs.Schmetterling über Kuppel. 36mm; 23,16g Orig.Etui, vz-st 50,-
- 1944 Deutsches Notgeld 300 Verschiedene, darunter einige seltene Ex., z.B. Feucht 5 Pfg.(Funck 128.1), Freudenstadt 10 Pfg.(Funck 138.3), Hamm 1 Pfg. (Funck 191.6/191.10), 2 Pfg.(Funck 191.11), Mühlhausen 50 Pfg.(Funck 342.2). Funck Katalogwert über 3.600. 300 Stk., meist vz u. st 800,-

THEMATISCHE MEDAILLEN



1945

1945 CU.-Med. 1923 unsig. a.d. Inflation. Zuckerrübe. Rs.AM/15.X.1923/KOSTETE/1 CENTNER KRISTALLZUCKER/20/MILLIARDEN. 33mm; 13,53g sehr selten, vz/st 50,-



1946

1946 **GROSSBRITANNIEN, Georg III., 1760-1820**, Silbermed. 1815 von A.J. Depaulis und Lefevre a.d. britische Militär in den Niederlanden (Waterloo Campaign). Bulle r., dahinter Standarte gekrönt mit Löwen. Rs.Flussgott lagert n.r., Segelschiff mit Soldaten im Hintergrund. 41mm; 37,75g. BHM 867; Eimer 1066; Mudie 33 Prachtex., schöne Tönung, st 200,-



1947



1948

1947 Silbermed. 1808 von N.G.A. Brenet, a.d. Ankunft der englischen Armee in Peninsula. Kopf von Arthur Duke von Wellington r. Rs.Personifizierung von Spanien und Portugal l. schreitend, ein engl. Kriegsschiff begrüßend. 41mm; 35,75g. BHM 635 Prachtex., schöne Patina, st 200,-

1948 **ITALIEN**, Ems. Br.-Med. o.J. von Romagnoli a.d. 14. Jahr der Opera Nazionale Combattenti (ONC). Kopf des Benitto Mussolini l. (1883-1945), A-XIX. 46mm; 25,90g schöne Patina, vz 80,-



1949

- 1949 **USA, CHICAGO, Stadt**, Weißmetallmed. 1892 von G.L.F. Schmahlfeld. World's Columbian Exposition. Columbus I. stehend, an Bord des Schiffes, hält das Steuerruder mit der Linken u. die Hand einer weibl. Figur mit der Rechten, oben Stern. Rs.5 Zeilen Schrift, oben Adler mit ausgebreiteten Flügeln, unten Ansicht des Ausstellungsgebäudes. 65mm; 90,80g min.Kr, vz-st 75,-
- 1950 Br.-Med. 1893. a.d. World Columbian Exposition. Darstellung der Entdeckung Amerikas im Okt. 1492 und der Landung der ersten Pilger im Dez. 1610. Rs.Darstellung der Verabschiedung der Unabhängigkeitserklärung im Juli 1776, darunter Adler auf Wappen zw. den Büsten von Columbus und Washington, Randpunze "BOLDENWECK & CO. PAT'D Oct. 7, 1890. 58,5mm; 62,60g kl. Rf, f.vz 50,-
- 1951 Alu.-Med. 1892. Columbian Exposition. WORLD'S FAIR SOUVENIER, Ausstellungsgelände auf Globus. Rs.Darstellung der Entdeckung Amerikas im Okt. 1492. 44,5mm; 11,15g kl.Kr., ss-vz 50,-



1952



1954

## SPORT

- 1952 **DEUTSCHES REICH**, Silberprämiemed. o.J.(um 1880) von Loos, als Ehrenpreis für Landwirtschaft, erteilt von der Landwirtschaftskammer der Provinz Brandenburg. Gekrönter Reichsadler mit ausgestreckten Flügeln über landwirtschaftlichen Emblemen. Rs.6 Zeilen Schrift im Kranz aus 2 Füllhörnern. 43mm; 30,70g. Spiegel 2434 kl.Rdf., ss 65,-
- 1953 **JAHN, FRIEDRICH LUDWIG. \*1778, +1852, Deutscher Turnvater**, Zinnmed. 1872 von Drentwett a.d. Deutsche Turnfest in Bonn. Brb. r. Rs.Wappen der Stadt. 18,00g; 38mm. DAZU: Tragb. Silbermed. o.J. als Prämie des TV Colonia Cöln. Brb. r. im Medaillon in Umschrift über Eichenzweigen. Rs.Gravur zw. Eichenzweigen. 16,35g; 34mm (beide vz); Silbermed. (.925) o.J. (1952) a.s. 100 Geburtstag. Brb. halbl. Rs.Turnemblem im Kranz. 23,05g; 40mm (PP) 3 Stk., vz(2x), PP 50,-

## TAUFE UND FIRMUNG

- 1954 **DEUTSCHLAND**, Silbermed. o.J. Gekrönte Maria mit Zepter und Jesuskind das den Globus trägt auf Podest. Rs.Konfirmand beim Empfang des Hl. Geistes im Beisein seiner Eltern und dem Taufpaten vor dem Bischof. Im vergoldeten Zierrahmen an Trageöse. 26,04g; 55mm (ohne Trageöse) vz 70,-
- 1955 Silbermed. o.J. nach Loos auf die Konfirmation. Christus halbl. Rs.Gottesauge über Spruch und gekröntem Palmzweig im Schriftkranz. 12,93g; 35mm Orig.-Etui, vz 60,-



1956

**UNIVERSITÄTEN UND SCHULEN**

- 1956 **DEUTSCHLAND, FRANKFURT AM MAIN, Stadt**, Silbermed. 1904 v.Horovitz a.d. Jahrhundertfeier des Philanthropins zu Frankfurt a.M. 4 Zeilen Schrift und Jahreszahl über Bienenkorb in Ährenkranz. Rs.Säender Bauer vor Stadtansicht von Frankfurt. 66mm; 109,09g sehr selten, 2 Flecken Kleberreste? 100,-
- 1957 **ÖSTERREICH, WIEN, Stadt**, Br.-Med. o.J. von R. Placht, a.d. Hauptmünzamt Wien. Gebäudeansicht von vorn. Rs.Frau sitzt an Prägemaschine (Kniehebelpresse). 60,5mm; 56,3g. Caspar 216 ss-vz 50,-

**WAAGEN UND GEWICHTE**

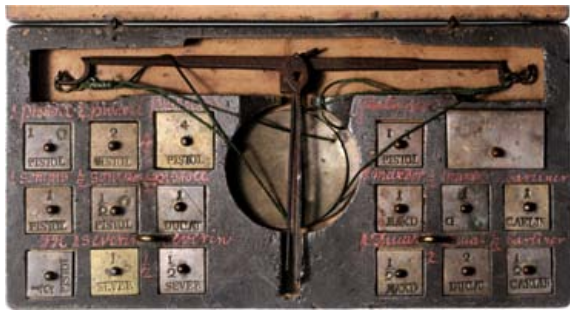

1958



1959

- 1958 **DEUTSCHLAND, WICHLINGHAUSEN, Stadt**, Münzwaage (nach 1760) von Eich-Meister J.P.Aeckersberg, W. im Barmen. Dunkel gebeizter Holzkasten mit 2 Schließen a.d. Oberseite. Das Meisteretikett klebt im Deckelinneren (teilw. abgerissen). Eisen-Waage mit Messing-Schalen und den Gewichten: 1/2 Pistole (2x), Pistole (3x), 2 Pistolen, 4 Pistolen, 1/2 Severin, Severin, Ducat, 2 Ducaten, 1/2 Maxd'or, Maxd'or (2x), 1/2 Carolin, Maxd'or. Keine Teilgewichte. Gruben mit roter Tinte beschriftet. 178x88x20mm Orig.-Holzkasten, ss 150,-
- 1959 **DEUTSCHLAND**, Waage im Holzkästchen mit Waagschalen, Pinzette und Gewichten zu: 100 CM (20g), 50 CM, 25 CM, 10 CM (2x), 5 CM, 2 CM (2x), 1 CM, als Blättchen: 50/100 (0,1g), 25/100, 10/100 (2x), 5, 2, 1. Kasten: 155x75x40mm vz 120,-



1960



**WELTAUSSTELLUNGEN**

- 1960 **ÖSTERREICH, WIEN, Stadt**, Zinnmed. 1873 von Scharff. Auf die Weltausstellung. Brb. Franz Joseph r. Rs.Ausstellungspalast. 25,23g; 41mm, Hauser 2876 Orig.-Dose, vz aus PP 70,-

**WISSENSCHAFT**

- 1961 **FRANKREICH**, Br.-Med. 1956 von H. Dropsy a.d. 100-jährige Gründungsfeier der Stadt Pont A Mousson. Nackter Mitarbeiter trägt Rohr, im Hintergrund Stadtansicht. Rs.Ansicht der Fabrik für Rohrproduktion vor Landkarte, Umschrift. 68mm, 151,18g vz-st 50,-

HABSBURGISCHE LANDE

BÖHMEN

1962 **Karl I. (IV.) von Luxemburg, 1346-1378**, Lot von 10 Pfennigen. Kopf v.vorn zw. K - L.  
Rs.2 gekrönte Köpfe in Doppelgiebel. Gesamtgewicht. 5,49g. Steinh.111a 10 Stk., üblich prägeschw., ss 100,-



GURK, BISTUM

1963 **Bischöfe von Gurk, 1200-1300**, Pfennig o.J. Münzstätte Heiligenkreuz. Bischof mit Krummstab  
und Buch. Rs.Vier Kreuze. 1,09g. CNA Cq 38 ss 55,-

HAUS HABSBURG

1964 **Ferdinand I., ab 1526 König, Kaiser 1558-1564**, Dreier 1526, Ferdinand als Erzherzog, Württemberg unter  
österreichischer Besetzung (1519-1534). 18,3mm; 0,89g. Klein/Raff 79 ss 100,-



1965 **Rudolph II., 1576-1612**, Reichstaler 1590, Kuttenberg, Dav.8079; Doneb.1551; Dietiker 368; Voglh.101/I ss 460,-

1966 Taler o.J., Ensisheim. 28,36g. Dav.3032 Voglh.95/I f.vz/vz 460,-



1967 **Rudolph II., 1576-1612**, 1/4 Taler 1586 KB, Kremnitz. 6,94g. Husz.1046 selten, ss 400,-

1968 **Leopold V., 1619-1632**, Taler 1621, Hall. Als Bischof von Straßburg 1619-1625.  
28,58g. Ex MPO, erworben 11.2017, Nr.: 7008, Dav.3330; M.-T.422 Var. schöne Patina, ss+ 220,-



1969\* **Leopold I., 1657-1705**, Reichstaler 1691 KB, Kremnitz, Dav.3261; Voglh.225/V ss+/ss 280,-

1970 Taler 1701, Hall. 28,81g. Dav.1003; M.T.759 Vs.i.F.bearbeitet, vz 240,-





1971

1971 Reichstaler 1693 KB, Kremnitz, Dav.3263; Her.736; Voglh.225/V

1972 15 Kreuzer 1680 KB, Kremnitz. 31,5mm; 6,45g; 12h. Her.1047



1972

kl.Hsp., ss 160,-

sehr selten, l.bearb., ss+ 150,-



1973

1973 15 Kreuzer 1663 GH, Breslau, Her.1010

1974 15 Kreuzer 1664 KB, Kremnitz, Her.1035



1974

ss+ 55,-

l.Prägeschw., vz+ 55,-



1975

1975 Zinnmed. 1694 (unsign.) a.d. Einnahme von Peterwardein (Novi Sad in Serbien). Stadtansicht. Rs.Viktoria neben zwei Schwänen vor Schlachtfeld. Randschrift: 'PER DOMINUM HOC FACTUM EST'. 40,5mm; 23,15g. Julius 381 (AG)

1976 **Joseph I., 1705-1711**, Reichstaler 1707, Hall. 28,76g. Dav.1018; Her.130



1976

selten, vz 75,-

f.vz 400,-



1977

1977 Vers.Zinnmed. 1709 (o.Sig., P.H.Müller?) a.d. Einnahme von Tournai. Kriegsschiff auf stürmischer See. Rs.Kanonen beschießen die brennende Stadt, Randschrift. 45mm; 26g. Mont.1315; Forster 754

1978 Zinnmed. o.J. von G. Hautsch, a.d. Krönung zum König von Ungarn in Pressburg. Brustbild in Prunkharnisch zw. 2 Putten. Rs.Leopold I. krönt Joseph I. in Donaulandschaft vor Pressburg. 45mm; 44,45g. Slg.Mont.1197; Slg.Jul. 500

vz 200,-

ss 60,-



1979 **Karl VI., 1711-1740**, Reichstaler 1729, Hall.  
42,5mm; 28,25g; 12h. Dav.1054; Her.344; M.-T.846

Prachtex., herrliche Tönung, f.st 1.000,-



1980 Reichstaler 1716, Hall. 28,38g. Dav.1051; Her.335

1981 schöne Tönung, vz 850,-

1981 Reichstaler 1725, Hall. 28,20g. Dav.1054; Vogelh.259/III

Vs.l.poliert, vz 300,-



1982 Zinnmed. 1714 von M. Hofmann, a.d. Ende der Pest. Stadtansicht. Rs.Unter dem strahlenden Auge Gottes 7 Zeilen Schrift zwischen Lorbeerzweigen. 44mm; 32,20g. Brett.1458; Slg.Mont. 1436; Slg. Jul. 948

ss 75,-

1983 Zinnmed. 1729 von Göttweig, a.d. Wiederherstellung des Stiftes nach dem Brand. Brustbild von Gottfried von Bessel r. Rs.Ansicht des neuen Stiftes. 50mm; 57,25g. Wurzb. 752; Horsky 4845

ss 75,-



1984

1984 Zinnmed. 1711 (Abschlag vom Doppeldukaten) von P.H.Müller und G.W.Vestner, a.d. Krönung zum deutschen Kaiser in Frankfurt. Brustbild im Harnisch r. Rs.Altar mit Krönungsinsignien. 26mm; 5,60g. JuF 683; Slg. Mont. 1371; Förschner 176.2

ss 75,-



1985



1986

1985 **Maria Theresia, 1740-1780**, Dukat 1759 KB, Kremnitz. Maria Theresia stehend mit Zepter. Rs. Madonna mit Kind. NGC AU53, Frbg.180; Her.259; KM 329.2 GOLD, NGC AU53 800,-

1986 Reichstaler 1741, Wien. 41mm; 28,80g; 12h. Dav.1109; Her.389 Prachtex., schöne Tönung, vz 1.000,-



1987



1988

1987 Taler 1764, Wien. 27,92g. Dav.1112; Her.413 Prachtex., vz-st 700,-

1988 Taler 1765 G, Günzburg. 27,96g. Dav.1147; Her.491 ss-vz 260,-



1989



1990

1989 Reichstaler 1765 G, Günzburg, Dav.1147; Her.492 1.korr., ss-vz 220,-

1990 Taler 1765, Günzburg, Dav.1147; Her.492 ss 150,-

1991 **Franz I., 1745-1765**, 30 Kreuzer 1760 HA, Hall in verziertem Rahmen verlötet als Wimpel. 21,24g; 76x45mm Felder poliert, vz 50,-



1992



1993

1992 7 Kreuzer 1763 PR, Prag. 24mm; 3,25g; 12h. Her.513 l.just., f.st 120,-

1993 **Joseph II., 1765-1790**, Doppeldukat 1788 M, Mailand. 29mm; 11,03g; 12h. Frbg.739 GOLD, Hsp., ss/f.vz 900,-



1994

1995

1994 1/2 Kronentaler 1786 A, Wien. 34mm; 13,95g; 12h. Her.161; J.26

ss+ 80,-

1995 1/2 Kronentaler 1789 A, Wien, Her.195; J.43

f.ss 50,-



1996

1996 **Franz II. (I.), 1792-1835, Sovrano 1796 M, Mailand. 11,09g. Frbg.741a; Her.228**

GOLD, Prachtex., vz-st 1.650,-



1997

1998

1997 Taler 1826 A, Wien, Dav.9; Her.353; J.198

l.just., f.vz 180,-

1998 Taler 1825 B. Altes Porträt, Her.305

ss 140,-



1999

2000

1999 Kronentaler 1795 H, Günzburg, Dav.1180; Her.484; J.134

ss+ 75,-

2000 Kronentaler 1797 H, Günzburg, Dav.1180; Her.486

ss/vz 75,-



2001

2001 1/2 Konventionstaler (=Gulden) 1826 A, Wien, Her.437

ss+ 60,-



2002

2003

- 2002 Zinnmed. 1814 a.d. Wiener Kongress. Viktoria auf Erdkugel umgeben von den Büsten der Regenten und Heerführer. Rs. Triumphbogen mit Quadriga, umher in konzentrischen Kreisen Daten und Namen der Schlachten 1813-1814. 76mm, Slg.Jul.3193 vz 120,-
- 2003 **Ferdinand I., 1835-1848**, Dukaten 1848 A, Wien. 3,49g. Frbg.481; KM 2262 -*MwSt. befreit*- GOLD, vz/st 530,-



2004

2005

- 2004 Dukaten 1838 A, Wien. 3,49g. Frbg.481; KM 2262 -*MwSt. befreit*- GOLD, ss/vz 470,-
- 2005 Taler 1839 A, Wien, Dav.14; J.246 vz-st 340,-



2006

2007

- 2006 Konventionstaler 1840 A, Wien, Dav.14 ss 110,-
- 2007 **Franz Joseph I., 1848-1916**, 4 Dukaten 1915, Wien. Restrike. 39,5mm; 13,96g. KM 2276; J.345 -*MwSt. befreit*- GOLD, Prooflike 900,-



2008

2009

- 2008 4 Dukaten 1915. Restrike. 39,7mm; 13,99g. KM 2276; Frbg.488 -*MwSt. befreit*- GOLD, Vs.min.berührt, PP 880,-
- 2009 4 Dukaten 1915. Restrike. 39,7mm; 14,00g. KM 2276; Frbg.488 -*MwSt. befreit*- GOLD, Vs.min.berührt, PP 880,-



2010



2011



2010 4 Dukaten 1911. 13,89g. Frbg.487; KM 2276 -MwSt. befreit-

GOLD, vz 1.400,-

2011 4 Dukaten 1909. 13,86g. Frbg.487; KM 2276 -MwSt. befreit-

GOLD, vz 1.300,-



2012



2013



2012 Dukat 1869 A, Wien. 3,49g. Frbg.492; KM 2265 -MwSt. befreit-

GOLD, st 620,-

2013 Dukat 1915. Spätere Nachprägung. 3,48g. Frbg.494; KM 2267 -MwSt. befreit-

GOLD, st 220,-



2014



2015



2014 Dukat 1915. Restrike. 20mm; 3,51g. Frbg.494; KM 2267 -MwSt. befreit-

GOLD, st 220,-

2015\* Doppelgulden 1880, Dav.27; T.458; J.343

vz/st 190,-



2016



2017



2016 Doppelgulden 1891, Dav.27; T.458; J.343

st 280,-

2017 Doppelgulden 1890, Dav.27; T.458; J.343

st 210,-



2018



2018 100 Kronen 1915. Restrike. 36,9mm; 33,87g. KM 2819; Frbg.507R -MwSt. befreit-

GOLD, f.st/st 1.950,-



2019

2019 100 Kronen 1908. 60-jähr. Regierungsjubiläum. 33,83g. Frbg.514; KM 2812 -MwSt. befreit- GOLD, vz/st 6.000,-



2020

2021

2020 20 Kronen 1908. 60-jähriges Regierungsjubiläum. 6,78g. Frbg.515; KM 2811 -MwSt. befreit- vz 1.500,-

2021 20 Kronen 1898. 21mm; 6,76g. KM 2806; Frbg.504 -MwSt. befreit- GOLD, f.vz/vz 400,-



2022

2023

2022 20 Kronen 1893 KB. 20,9mm; 6,77g. Frbg.250; KM 486 -MwSt. befreit- GOLD, f.Kr.i.F., vz 400,-

2023 20 Kronen 1894 KB, Kremnitz. Stehender Kaiser. 6,77g. Frbg.250 -MwSt. befreit- st 450,-



2024

2025

2024 20 Kronen 1915. Restrike. 21mm; 6,77g. Frbg.509R; KM 2815 -MwSt. befreit- GOLD, st 380,-

2025 10 Kronen 1892 KB; 1910 KB. Je 19mm; 3,37g. Frbg.252; KM 485 -MwSt. befreit- GOLD, 2 Stk., ss/vz 380,-



2026

2027

2026 10 Kronen 1912. 19mm; 3,39g. KM 2816 -MwSt. befreit- GOLD, f.st/st 200,-

2027 10 Kronen 1905 KB. 19mm; 3,38g. Frbg.252; KM 485 -MwSt. befreit- GOLD, ss 190,-



2028

2028 10 Kronen 1905. (ss/vz) 19mm; 3,38g DAZU:10 Kronen 1912. (Rs.kl.Kr.i.F., vz) Restrike; -MwSt. befreit- GOLD, 2 Stk., ss/vz bis vz 380,-



- |      |   |                         |       |
|------|---|-------------------------|-------|
| 2029 | 10 Kronen 1908. 60-jähriges Regierungsjubiläum. 3,38g. Frbg.516; KM 2810 -MwSt. befreit-  | GOLD, vz/st             | 320,- |
| 2030 | 10 Kronen 1904 KB. 19,08mm; 3,38g. Frbg.252; KM 485 -MwSt. befreit-   | GOLD, ss                | 200,- |
| 2031 | 8 Florins =20 Francs 1885. (ss) 21,3mm; 6,44g. DAZU:4 Florins =10 Francs 1887. (vz) 19,3mm; 3,21g. Frbg.503; 520; KM 2260; 2269 -MwSt. befreit- | GOLD, 2 Stk., ss bis vz | 560,- |



- |      |   |             |       |
|------|---|-------------|-------|
| 2032 | 8 Florins (= 20 Francs) 1889. 6,44g. Frbg.502 -MwSt. befreit- | GOLD, vz/st | 490,- |
| 2033 | 8 Florins (= 20 Francs) 1883. 6,43g. Frbg.502 -MwSt. befreit- | GOLD, vz    | 480,- |
| 2034 | 8 Florins (= 20 Francs) 1878. 6,46g. Frbg.502 -MwSt. befreit- | GOLD, vz    | 470,- |



- |      |  |          |       |
|------|--|----------|-------|
| 2035 | 8 Florins =20 Francs 1892. Restrike. 21mm; 6,45g. Frbg.502R; KM 2269 -MwSt. befreit-   | GOLD, st | 380,- |
| 2036 | 8 Florins =20 Francs 1892. Restrike. 21mm; 6,45g. Frbg.502R; KM 2269 -MwSt. befreit-   | GOLD, st | 380,- |
| 2037 | 4 Florins =10 Francs 1892. Restrike. 19,1mm; 3,23g. Frbg.503R; KM 2260 -MwSt. befreit- | GOLD, vz | 180,- |



- |      |  |            |       |
|------|--|------------|-------|
| 2038 | Vereinstaler 1859 E, Karlsburg, Dav.21; T.447; J.312             | ss/vz      | 100,- |
| 2039 | Konventionstaler 1853 A, Wien, Dav.17; Her.425; J.296; KM 2243.1 | kl.Kr., vz | 80,-  |



- |      |   |                      |       |
|------|---|----------------------|-------|
| 2040 | Vereinstaler 1857 A, Wien, Dav.21; T.445; J.312   | Erstabschlag         | 210,- |
| 2041 | Florin 1859 A, Wien (KM 2219). Erh. schöne Tönung, Vs.kl.Kr., vz-st; 29,5mm; 12,35g; 12h. DAZU: VATIKAN KIRCHENSTAAT, Pivs IX. (1846-1878) 1/2 Baiocco, Jahr III = 1848, Rom. Tiara und gekreuzte Schlüssel über dem päpstlichen Wappen, darunter N C. Rs.Wert und Datum, darunter R, alles im Kranz (KM 1340). Erh. schöne Patina, vz+; 24mm; 6h | 2 Stk., vz bis vz-st | 50,-  |
| 2042 | 5 Kronen 1900 KB, Kremnitz (Her.774). Erh. kl.Rdf., ss+; 36mm; 23,85g; 12h. 5 Kronen 1907, Wien (Her.770). Erh. f.vz; 36mm; 23,95g; 12h. Her.774  | 2 Stk., ss+ bis f.vz | 70,-  |





2043

2043 Br.-Verdienstmed. 1873 von Tautenhayn. Weltausstellung in Wien. Belorb. Kopf r. Rs.Vindobona mit Genius, der zwei weiblichen Gestalten einen Kranz verleiht. 70,5mm; 134,25, Wurzb.2497; Hauser 2915 f.st 100,-



2044

2044 Br.-Med. 1823 von Lang, a.d. Tod des Oberkämmerers Graf Rudolf Wrba. Büste r. Rs.Trauernde am Grabmal mit Bienenkorb. 46,8mm; 33,70g. Wurzb.9883; Don.4052 vz 80,-



2045

2045 Br.-Med. 1898 von K. Waschmann, a.d. Jubiläumsausstellung in Wien anlässlich des 5-jährigen Regierungsjubiläums. Genius zeigt die Medaillenbildnisse des jungen und des alten Herrscher. Rs.Widmung der Wiener Landwirtschaftsgesellschaft, 8 Zeilen. 63mm; 76g. Wurzb.2592 schöne Patina, vz+ 75,-



2046

2046 Br.-Med. 1857 von C. Radnitzky, a.d. 50-jährige Bestehen der k.k. Landwirtschaftlichen Gesellschaft in Wien. Jüngling mit landwirtschaftlichen Werkzeugen und Nutztieren. Rs.4 Zeilen Schrift im Eichenkranz. 68mm; 131,15g st 75,-

2047 Lot: 5 Kronen 1900, 1908, 1909 (3x), 1900 KB (2x), Br.-Med.1982 "Köszeg", 2 Kronen 1912 (2x), 1012 KB, 1913, Krone 1893 KB, 1895, 1896 KB, 1908 KB, 1912 KB, 1914 KB, 1915 (2x), 20 Filler 1914 KB, 10 F. 1895 KB, Br.-Med. a.s. Tod. REPUBLIK: 1/2 Schilling 1925, Sch. 1924, 1925, 1926, 5 Sch. 1962, 2 Sch. 1929, 10 Sch. 1957-1998 (18x), 3 weitere. UNGARN: 2 Pengö 1925 KB, 1936 KB, 1938 KB 58 Stk., ss bis vz 400,-



2048

**OLMÜTZ, BISTUM**

2048 **Wolfgang Graf von Schrattenbach, 1711-1738, Reichstaler 1725.** 46mm; 28,57g; 12h. Dav.1218 Rdf., schöne Tönung, vz 300,-



2049

2049 Zinnmed. 1721 unsig., a.s. Teilnahme an der Papstwahl. Brustbild r., umgeben von Wappen des Papstes, des Kaisers, des Stiftes Olmütz und der Familie Schrattenbach. Rs.Lebenslauf in 18 Zeilen. 64mm; 55,95g. Vgl. L.-M. 434; Su.-Vid. 267.1 ss 75,-



2050



2051

2050 **Theodor Kohn, 1892-1904, Vergold. Br.-Med. 1892** von Schweratner des Protektors Erzherzog Otto Franz Josef auf die Industrie u. Gewerbeausstellung d. Olmützer Gewerbevereines. Brb. halbl. in Uniform. Rs.Wappen im Schriftkreis. 60,64g; 50mm, Wurzb.6959 vz 75,-

**SALZBURG, ERZBISTUM**

2051 **Wolf Dietrich von Raitenau, 1587-1612, Taler o.J. 28,76g.** Dav.8187; Pr.825 prägeschw., f.vz 220,-



2052



2053



2052 **Paris Graf Lodron, 1619-1653**, Reichstaler 1641. 28,52g. Dav.3504; Pr.1220

vz 400,-

2053 **Guidobald Graf von Thun und Hohenstein, 1654-1668**, Reichstaler 1655, Dav.3505

ss 180,-



2054



2055



2054 **Max Gandolph Graf Kuenburg, 1668-1687**, Reichstaler 1677. 27,92g. Dav.3508; Pr.1660; KM 190

ss-vz 220,-

2055 15 Kreuzer 1686. Erh.l.gewellt, ss-vz; 28mm; 6,14g; 12 h. DAZU: SIGISMUND III. GRAF VON SCHRATTENBACH (1753-1771), 2 Kreuzer 1760, Salzburg. Erh. ss; 18mm; 1,08g. Pr.1674; 2359

2 Stk., ss-vz 100,-



2056



2057



2058



2056 **Johann Ernst Graf von Thun und Hohenstein, 1687-1709**, Taler 1707. 28,95g. Dav.3510

ss/vz 200,-

2057 **Franz Anton Fürst von Harrach, 1709-1727**, 1/4 Dukat 1714. 0,89g. Frbg.846; Pr.1986; Zöttl 2381

GOLD, l.gewellt, vz/st 320,-

2058 Batzen =4 Kreuzer 1724. 23mm; 2,34g. Pr.2049

gewellt, f.vz 75,-



2059



2059 **Hieronimus Graf Colloredo, 1772-1803**, 6 Dukaten 1782. Stiftsjubiläum. 33,3mm; 20,92g. Frbg.885; Zöttl 3129

GOLD, selten, Fassungssp., kl.Rdf., kl.Kr., vz 5.000,-



2060



2061



2062



2060 Dukat 1790 M. 3,48g. Frbg.880

GOLD, vz/st 960,-

2061 10 Kreuzer 1796 M. 24,5mm; 3,81g; 12h. Pr.2521; Zöttl 3316

ss 50,-

**SALZBURG, STADT**

2062 Rechenpfennig o.J. 16. Jh. Rechentafel. Rs.Salzbürger Schild. 23,5mm; 0,92g; 12h

ss 75,-



2063



2064



2065



**TIROL**

2063 **Ferdinand I., 1522-1530**, 6 Kreuzer o.J., Hall. Hüftbild mit Zepter r. Rs.Langkreuz, i.d. Winkeln die Wappen von Österreich, Kastilien, Burgund und Tirol. 24mm; 2,85g; 6h. Markl 1642

selten, schöne Patina, f.vz 100,-

2064 **Leopold Erzherzog, 1619-1632**, Reichstaler 1632, Hall, Dav.3338; M.-T.473

ss 180,-

**WALLENSTEIN(WALDSTEIN), GRAFEN**

2065 **Albrecht, 1629-1634**, 3 Kreuzer (Groschen) 1632, Jitschin. 1,68g. Mit altem Beschreibungszettel Robert Ball, Nohejl.-Prát.53

ss 150,-

**WIEN, STADT**

2066 Br.-Med. 1915 von Gurschner, a.d. Widmung vom Schwarz-Gelben Kreuz und dem Invalidenfond. Austria und weibliche, auf österreichischem Schild gestützte Personen versorgen Verwundeten und Mutter mit Kind. Rs.4 Zeilen Schrift im Kranz, oben Jahreszahlen. 56mm; 79,52g. Wurzb.-

vz 50,-

**DEUTSCHE LANDE**

**ACHEN, STADT**

2067 Silbermed. o.J. 1964 von Holl. Karl der Große thront von vorn. Rs.Karl d. G. widmet Dom modell der thronenden Mutter Gottes, Randpunze 1000. 50,5mm; 47,65g. Jordan 69D

vz 60,-



2068

**ALTENBURG, STADT**

2068 Bronzemed. 1886 von C.F.Haseroth. Ehrengabe der Stadt zur Altenburger Landesausstellung - für verdienstvolle Leistungen. Stadtwapen. Rs.7 Zeilen Schrift im Lorbeerkrantz. 53mm; 73,60g

Orig.-Etui, st 75,-



2069



2070



2071

**ANHALT-BERNBURG**

2069 **Viktor Friedrich, 1721-1765**, 8 Gute Groschen 1758 B. Kriegsprägung, Mann 613; KM 42.2 ss 50,-

**ANHALT-ZERBST**

2070 **Karl Wilhelm, 1667-1718**, Gulden = 2/3 Taler 1678 CP. 17,84g. Dav.202; KM 19.7 min.Rdf., ss 100,-

**AUGSBURG, BISTUM**

2071 **Marquard von Randeck, 1348-1366**, Brakteat. Kopf mit Krummstab und offenem Buch. 0,42g. Bonh.1922; Steinh.96 ss 75,-



2072



2073

**AUGSBURG, STADT**

2072 Reichstaler 1642. Mit Titel Ferdinand III. 28,85g. Dav.5039; Forster 292 kl.Sf.a.Rd., vz 1.150,-

2073 Reichstaler 1626. Mit Titel Ferdinand II. 29,01g. Dav.5024; Fo.182 f.vz 500,-



2074



2075

2074 Reichstaler 1642. Mit Titel Ferdinand III. 29,02g. Ex HBA 68, Nov.2016, Nr.9, Dav.5039; Forster 292 f.vz 480,-

2075 Konventionstaler 1765 F(A)H. Mit Titel Franz I, Dav.1930; Forster 655 Vs.l.just., ss 240,-



2076

2076 Konventionstaler 1765 F(A)H. Mit Titel Franz I. 27,94g. Dav.1930; Forster 656 l.just., ss/vz 180,-



2077

2077 2/3 Taler 1627. Mit Titel Ferdinand II. und Stadtwappen in Kartusche. 27mm; 19,47g; 12h. Dav. 235; Forster&Schmid 239 selten, l.bearb., Hsp., ss+ 150,-

**BADEN**

2078 **Christoph, 1475-1527**, Lot von 4 Stk., Eins. Pfennig o.J. Je ca. 14mm; je ca. 0,28g. Wielandt 195; Schulten 101 4 Stk., ss 100,-

2079 **Friedrich I., 1856-1907**, Br.-Med. 1858 von C.F.Voigt, a.d. 34. Naturforscher- und Ärzteversammlung in Karlsruhe. Büste des Großherzogs r. Rs.Globus zw. Mond und Sonne, darunter Spruchband, FORSCHUNG FÜHRT ZU GOTT, und Umschrift. 47mm; 51,30g. Zeitz 289; Sommer K 109 ss-vz 50,-



2080

**BADEN-BADEN**

2080 **Ludwig Georg Simpert, 1707-1761**, Dukat 1714 a.d. Frieden von Rastatt. 21mm; 3,47g; 12h. Frbg.123; Wiel.330 GOLD, vz 1.500,-



2081

**BADEN-DURLACH**

2081 **Karl Friedrich, 1738-1811**, Konventionstaler 1778 H-W, Durlach. 27,93g. Wiel.717; Dav.1935 min.Sf.a.Rd., ss/vz 250,-



2082

2082 **Friedrich I., 1856-1907**, Br.-Med. 1886 v.Götz/Schwenzer a.d. 500-Jahrfeier der Universität Heidelberg. Unif. Brb. Friedrichs I. l. Rs.Badenia v.vorn hält zwei Medaillons. 74mm; 190,20g. Wiel./Zeitz 352 vz+ 100,-

2083 Br.-Med. 1886 v.Götz/Schwenzer a.d. 500-Jahrfeier der Universität Heidelberg. Unif. Brb. Friedrichs I. l. Rs.Badenia v.vorn hält zwei Medaillons. 74mm, Wiel./Zeitz 352 Orig.-Etui, f.st 60,-



**BAMBERG, BISTUM**

- 2084 **Ekbert von Andechs, 1203-1237**, Pfennig. Löwe l. Rs.Adler, Kopf n.l.  
15mm; 0,75g; 9h. Krug 68; Bonhoff 2067 ss 50,-
- 2085 **Heinrich I. von Bilversheim, 1242-1257**, Pfennig. Büste mit Kreuz und erhobener Linken. Rs.Kirchenfassade, im Portal Rosette (Krug 70). Pfg. Kreuz umgeben mit Wulstreif und Rosetten (Krug 76). Pfg. Gekrön. Löwe l. (Krug 84). DAZU: BERTHOLD V.LEININGEN (1258-85). Eins.Pfg. Brustbild mit Krummstab und Fahne (Krug 85). LEOPOLD V.GUNDLACH (1296-1303), Pfg. Brustbild von vorn. Rs.Kirche (Krug 92).  
Gesamtgewicht 2,52g. Krug 70 5 Stk., ss 100,-
- 2086 **Johann Gottfried von Aschhausen, 1609-1622**, Kipper-Kupfer- 3 Heller 1622.  
18,6mm; 1,27g; 12h. Krug 215; Heller 92; Kraaz 41; Helm. 180 ss-vz 75,-
- 2087 **Johann Georg II. Fuchs von Dornheim, 1623-1633**, Batzen 1630. 24,5mm; 1,98g; 12h. Krug 238 ss+ 60,-
- 2088 **Lothar Franz von Schönborn, 1693-1729**, Batzen =4 Kreuzer 1700 GFN.  
23mm; 1,85g; 12h. Heller 288 l.gewellt, f.vz 75,-



- 2089 Batzen =4 Kreuzer 1696 GFN. 23mm; 1,95g; 12h. Heller 282; KM 85 l.gewellt, gereingt, ss-vz 60,-
- 2090 **Adam Friedrich von Seinsheim, 1757-1779**, Batzen =5 Kreuzer 1766 SNR. 21,5mm; 2,05g; 12h. Heller 395; KM 132; Helm. 829; Krug 420 ss 60,-
- 2091 **Franz Ludwig von Erthal, 1779-1795**, Konventionstaler 1795. Kontribution, Dav.1939; Heller 532 l.prägeschw., kl.Sf., vz 280,-



- 2092 **Christoph Franz von Buseck, 1795-1802**, 1/6 Konventionstaler =20 Kreuzer 1800. 29mm; 6,63g; 12h. Heller 566; KM 148; Krug 431 ss 50,-

**BARBY**

- 2093 **Wolfgang Friedrich, 1615-1617**, Groschen =1/24 Taler 1617. Mzz.Herz. 19,8mm; 1,42g; 12h. Mehl 99j ss+ 60,-
- 2094 **Albrecht Friedrich und Jost Günther, 1617-1641/1651**, Groschen =1/24 Taler o.J. mit Titel Ferdinand II. 17,5mm; 0,86g; 3h. Mehl 121f ss+ 100,-
- 2095 Groschen =1/24 Taler 1618. 19mm; 1,16g; 11h. Mehl 105f ss+ 60,-



- 2096 Groschen =1/24 Taler 1618. 20mm; 1,35g; 3h. Mehl 105f ss+ 60,-



**BAYERN**

2097 **Ludwig (IV.) der Bayer, 1328-1347**, Schildgulden = Chaise d'or o.J. Thron. Kaiser mit Schwert und Adlerschild. Rs.Blumenkreuz im Vierpass. 29,7mm; 4,44g; 12h. Frbg.176; Witt.71 GOLD, 1.gewellt, ss 1.000,-

2098 **Maximilian I., 1598-1651**, Dukats 1642, Maximilian als Kurfürst. 22mm; 3,40g; 12h. Frbg. 195; KM.275 GOLD, vz 2.000,-



2099 **Breiter Reichstaler 1638**, München. Von Löwen gehaltenes Wappen. Rs.Madonna. 46mm; 29,28g. Dav.6078; Hahn 111 Fassungsspuren am Rd., vz 460,-

2100 **Reichstaler 1625**, München. Dav.6071; Hahn 108a i.F.l.geglättet, ss+ 220,-



2101 **Ferdinand Maria, 1651-1679**, Goldgulden 1674, München. 3,27g. Witt.1378; Hahn 166; Frbg.311 GOLD, 1.just., ss 1.850,-



2102 **Maximilian II. Emanuel, 1679-1726**, Silbermed. 1695 von G. Hautsch, a.d. Rückeroberung von "Namur". Hercules mit den Medaillons von Max. Emanuel und Wilhelm III. von Oranien-Nassau (1689-1702). Rs.Ansicht der Festung und Stadt, Randschrift: REX ANGLVS FVSO GVADENT BAVARVSQVE NAMVRCO. 46mm; 38,49g. Witt.1534 (AR); Slg.Julius 436 Prachtex., Kabinettstück, herrliche Tönung, st 1.500,-





2103

2103 **Maximilian III. Joseph, 1745-1777**, Konventionsmadonnenaler 1769, München (Dav.1954). Erh. ss; 41mm; 27,90g; 12h. DAZU: Österreich, Maria Theresia (1740-80), AR Taler 1780 -Nachprägung- (Dav.1151). Erh. f.st; 41mm; 28,07g; 12h. Dav.1954 2 Stk., ss bis f.st 50,-



2104

2104 **Karl Theodor, 1777-1799**, 1/2 Konventionstaler 1778, München. 13,97g. Hahn 344; Witt.2369 min.just., vz 200,-



2105

2105 **Maximilian IV. Joseph, 1799-1806**, 10 Kreuzer 1800. Erh. selten, ss; 26,5mm; 3,71g; 12h. MAXIMILIAN III. JOSEPHOS (1745-1777), 20 Kreuzer 1767. Erh. ss; 29mm; 6,58g; 12h. Hahn 422; 299; AKS 14 2 Stk., ss 250,-



2106



2107

2106 **Maximilian I. Joseph, 1806-1825**, Silbermed. 1810 v.Losch a.d. Besuch des Sohnes u. nachmaligen Königs Ludwig u. seiner Gemahlin Therese in Innsbruck. 14,53g; 35mm, Witt.2620 kl.Kr., vz 60,-

2107 **Ludwig I., 1825-1848**, Br.-Med. 1841 von F.Fürst, Prämie für Künstler. Belorb. Büste r. Rs.Stehende Bavaria als Minerva mit Löwen, einem Künstler eine Medaille reichend. 48,5mm; 53,10g. Witt. 2681 st 100,-



2108



2109

- 2108 Zinnmed. 1850 von Birnböck, a.d. Enthüllung der Bavaria-Statue. Kopf r. Rs.Ansicht der Statue. Motive mattiert; 41mm; 28,85g. Witt.2695; J.u.F.1843; Hauser 410 st 50,-
- 2109 **Ludwig II., 1864-1886**, Silbermed. 1886 von F.Müller und R.Stöckl, a.s. Tod. Uniformiertes Brustbild mit Namensschriftzug r. Rs.Gekrön. vierfeldiges Wappen mit Mittelschild gestützt von 2 gekrön. Löwen, darunter 3 Ordensketten, dahinter gekrön. Hermelinmantel. Mattiert; 41mm; 27,60g f.st 75,-



2111

2110

- 2110 **Ludwig III., 1913-1918**, Eisengussmed. 1916 von H. Schwegerle, a. Felix Graf von Bothmer (1852-1937) - General der bayr. Infanterie und General-Kapitän der Leibgarde der Hartschiere. Brb. I. in Uniform. Rs.Behelm. Familienschild. 99,5mm; 280,55g. Hasselmann 131 Rs.Flecken, vz 75,-
- 2111 **Varia**, Goldmed. 1968 auf 50 Jahre Bayerische Bauvereinsbank. Vereinswappen. Rs.6 Zeilen Schrift. .1000; 17,63mm; 2,5g GOLD, PP 150,-



2112

**BERLIN, STADT**

- 2112 Versilb. Br.-Med. 1850 a.d. Gründung des Berliner Kassen-Vereins. Weibliche Person sitzend hält Portrait Mendelsohns und Ölzweig. Rs.Kranich mit Kugel im Wasser über Devise des Vereins und der Familie Mendelsohns. 68mm; 129,69g selten, kl.Prüfsp. am Rd., vz 75,-
- 2113 Br.-Med. 1844 von Loos/Lorenz/Schilling. Ausstellung deutscher Gewerbeerzeugnisse. Rs.Eisenbahn auf Brücke im Kranz mit 5 Darstellungen. 45mm; 48,20g. Wurzb. 685; Mbg. 4234 st 50,-

**BINGEN, STADT**

- 2114 Versil. Br.-Med. 1899, a.d. Hundeaussstellung. Stadtansicht mit dem Rhein. Rs.2 Hunde. 50mm; 50,10g st 70,-



2115

2116

**BRANDENBURG-ANSBACH**

- 2115 **Georg der Fromme, 1515-1543**, Taler 1542, Schwabach. Geharn. Hüftbilder Georgs und Albrechts II. Alcibiades einander gegenüber. Rs.Kleiner Mittelschild, darum vier Wappen und vier Zepter. 29,12g. Dav.8967 f.vz 490,-
- 2116 **Johann Friedrich, 1667-1686**, 1/6 Taler 1677, Schwabach. 31mm; 5,49g; 6h. Wilm.911 ss 50,-



2117

2118

- 2117 **Wilhelm Friedrich, 1703-1723**, Zinnmed. o.J. (um 1720) v.Koch. Brb. in röm. Harnisch r. Rs.Schwert und Ölzweig auf Sockel, darüber Bleiwaage, Motto in Umschrift. 50mm, 44,65g. Vgl.Wilm.930 (dort Vestner) vz 75,-

**BRANDENBURG-FRANKEN**

- 2118 **Johann III. und Friedrich VI., 1397-1420**, Eins. Pfennig o.J. Nürnberg. Zollernschild zw. 2 Rosetten. 17mm; 0,46g. v.Schr.191; Grüber 3037 ss+ 50,-



2119

2120

- 2119 **Georg der Fromme und Albrecht Alcibiades, 1536-1545**, Taler 1539, Schwabach, Dav.8967; Wilm.444; v.Schr.676 Var. Sr., f.ss 320,-

**BRANDENBURG-PREUSSEN**

- 2120 **Friedrich II., 1440-1470**, Groschen o.J., Brandenburg. 2,28g. Bahrf.33n Graffiti, ss 40,-



Los-Nr. 2121

Los-Nr. 2128

Los-Nr. 2137



2121 **Georg Wilhelm, 1619-1640**, Reichstaler 1638 LM, Cöln. Hüftbild im Kurornat r., hält Zepter und Schwertgriff. Rs.Wappenschild unter Kurhut. 29,04g. Dav.6155; Bahrf.772a prägef. Prachtex. mit feiner Tönung 20.000,-



2122 Ort =1/4 Taler (16)ZZ, Königsberg. 29,5mm; 5,93g; 12h. Mbg.1422ff; KM 86.4f ss 50,-

2123 **Friedrich Wilhelm der Große Kurfürst, 1640-1688**, Gulden =2/3 Taler 1672 IL, Berlin. 17,77g. v.Schr.249 f.ss 150,-



2124 Groschen =1/24 Taler 1679 CS, Berlin. DAZU: Friedrich II., Mariengroschen 1755 D, Aurich. Georg Wilhelm, Kipper 1/24 Taler o.J (1622/23). Brandenburg-Ansbach, 2 1/2 Kreuzer 177(9?), v.Schr.1165 4 Stk., s bis ss 25,-

2125 **Friedrich III., 1688-1701**, Goldmed. zu 1/2 Dukaten 1690, Königsberg. A.d.Huldigung zu Königsberg. 1,72g. Frbg.-; Mbg.1841; v.Schr.- GOLD, vz 4.400,-



2126 Albertustaler 1695 LCS, Berlin, Dav.6221; v.Schr.39 min.Hsp., ss 540,-



2127

2127 Gulden = 2/3 Taler 1690 BH, Minden, Dav.277; v.Schr.238

l.prägeschw., vz

160,-



2128

2128 **Friedrich I., 1701-1713**, Reichstaler 1712 CS, Berlin. 29,10g. Dav.2566; v.Schr.66a

Prachtex., feine Tönung, vz-st

15.000,-



2129

2129 Ausbeutetaler 1701 CS, Berlin. Rothenburger Gruben. Belorb.Br. im Harnisch n.r. Rs.Gekrönter Adler mit Reichsapfel und Schwert über vier Zelten. Mit Randschrift \*PRINCIPIUM.SECLI.ET.REGNI SORS.PRIMA.CORONAT. 29,21g. Dav.2554A; v.Schr.406

selten, ss+

5.000,-



2130

2130 **Friedrich Wilhelm I. der Soldatenkönig, 1713-1740**, Wilhelms d'or (=10 Taler) 1737 EGN, Berlin. 13,37g. Frbg.2363; v.Schr.177; Neum.1

GOLD, ss+

6.800,-



2131



2132

2131 1/2 Wilhelms d'or 1738 EGN, Berlin. 6,68g. Frbg.2364; v.Schr.187

GOLD, Rs.kl.Kr.i.F., ss 3.600,-

2132 Dukat 1734 EGN, Berlin. 3,47g. Frbg.2338; v.Schr.72

GOLD, Vs.kl.Kr., f.vz 2.800,-



2133

2133 **Friedrich II. der Große, 1740-1786**, Friedrichs d'or 1750 A, Berlin. 23,4mm; 6,65g. Frbg.2389; Old.399

GOLD, ss 8.000,-



2134

2134 Friedrichs d'or 1763 A, Berlin, Frbg.2392

GOLD, seltenes Jahr, ss 5.200,-



2135

2135 Friedrichs d'or 1751 A, Berlin. Je Seite 5 Spitzen. 6,64g. Ex Kölner Münzkab. Kroha 92, 209, Los Nr.618; Ex Hirsch 372, 2022, Los Nr.2534, Frbg.2381; Old.400a3; v.Schr.95

GOLD, f.vz 5.000,-



2136

2136 Friedrichs d'or 1770 B, Breslau. 24,2mm, 6,65g; 12h. Frbg.2407; Old.439

GOLD, ss 1.500,-



2137 Speciestaler 1741 EGN, Berlin. Geharnischtes Brustb. r., mit Ordenskrenz, FRIDERICVS BORVSSORVM REX. Rs.Ovaler Adlerschild auf barocker Einfassung. 28,94g. Dav.2581; Kluge 23.1 selten, feine Tönung, vz 20.000,-



2138 Levanttaler 1767. Geharnischtes belorb. Brustb. r. Rs.Gekrönter Adler I. mit gekröntem Wappen a.d. Brust. 28,00g. Dav.2595; Kluge 320.2 selten, Vs.kl.Kr., vz 9.000,-



2139 Levanttaler 1766, Berlin/Magdeburg. Belorb. und geharn. Brustb. r. Rs.Gekrönter Adler mit Schwert und Zepter, darauf mehrfeldiges Wappen. 27,72g. Handelsmünze für Nordafrika, die dem Maria-Theresia-Taler Konkurrenz machen sollte, jedoch nur zu einer geringen Auflage gelangte. Ex Nummus, Auktion 17, 2021, Los Nr.1005, Dav.2595; Old.371; Kluge 320.1; v.Schr.1646 selten, kl.Sf.a.Rd., f.vz 6.000,-

2140 Reichstaler 1770 A. DAZU: 1789 A, 1803 A, 1814 A 4 Stk., s/ss 130,-



ALTDEUTSCHLAND



- |      |   |       |       |
|------|---|-------|-------|
| 2141 | 1/3 Taler 1774 A, Berlin, Old.75; v.Schr.538    | vz-st | 110,- |
| 2142 | 6 Gröscher 1757 C, Cleve, Old.359a; v.Schr.1734 | ss    | 50,-  |
| 2143 | 2 Groschen 1764 E, Königsberg, Schön 48         | ss+   | 45,-  |



- |      |  |               |       |
|------|--|---------------|-------|
| 2144 | Silbermed. 1783 unsign. (A.Abramson). Preismedaille für Leistungen im Seidenbau. Geharnischtes Brb. mit Lorbeerkranz. Rs.Vor einem Maulbeerbaum sitzende junge Frau, neben sich Korb und Kessel, Seide spinnend. 20,61g; 38mm, Old.743; Henckel 1811   | kl.Kr., ss-vz | 560,- |
| 2145 | Silbermed. 1779, von A.Abramson, auf den Frieden von Teschen. Geharnischtes Brustbild l. mit Lorbeerkranz und umgelegtem Mantel. Rs.Minerva mit preuss. Schild schwebt auf Wolken zur Erde und stößt ihre Lanze in den Boden, aus dem ein Ölzweig sprießt. 28,61g; 42mm. Mit altem Beschreibungszettel Robert Ball, Old.705a; FuS.4482 | ss            | 100,- |



- |      |   |                     |         |
|------|---|---------------------|---------|
| 2146 | Br.-Med. 1840 v.Pfeuffer a.d. 100. Krönungsjubiläum und d. Reiterdenkmal. Brb. halblinks. Rs.Ansicht des Standbildes von Rauch. 50mm; 60,68g. Sommer P66; Henk.2405; Marienb.3848 | kl.Kr., f.st        | 120,-   |
| 2147 | <b>Friedrich Wilhelm II., 1786-1797, Dukat 1787 A, Berlin. Handelsmünze. 3,48g. Frbg.2419; Old.62; v.Schr.220; Jäger 181</b>  | GOLD, l.gewellt, vz | 1.200,- |



2148

2148 Konventionstaler 1794. Für die fränkischen Lande, Dav.2600; J.182 Prachtex., selten i.d. Erhaltung, vz-st 3.200,-



2149

2149 Reichstaler 1797 A, Berlin. 21,74g. Dav.2599; J.25; Old.3

kl.Kr., ss 400,-

2150

2150 Taler 1789 A, Dav.2597; J.23; v.Schr.26

ss-vz 270,-



2151

2151 1/3 Taler 1790 A, Berlin. 8,28g. J.22

Vs.l.just., ss+ 75,-

2152

2152 1/3 Taler 1790 E, Königsberg. J.22; v.Schr.78; Old.4

ss-vz 50,-



2153

2153 Friedrich Wilhelm III., 1797-1840, Versilb. Br.-Med. 1814 von Stettner a.d. Einzug in Paris. Brb. von Zar Alexander, Kaiser Franz I. und Friedrich Wilhelm III. Rs.Truppeneinzug durch Tor St. Martin. 37,5mm; 17,28g. Slg.Julius 2869

f.vz 100,-



2154

- 2154 Br.-Med. 1823 v. König/Loos. A.d. Vermählung des Kronprinzen Friedrich Wilhelm mit Elisabeth Luise von Bayern. Beide Büsten l. Rs.Hymen bekränzt Brautpaar, das sich über einem Altar die Hände reicht, l. preußischer Adler, r. bayerischer Löwe. 47mm, Mbg.4159 kl.Kr., vz 90,-
- 2155 Br.-Med. 1834 von H.F.Brandt, a.d. Dienstjubiläum des Generalstabsarztes Johann Wilhelm von Wiebel (1767-1847). Büste r. Rs.Äskulap schreibt den Namen Wiebels auf Gedenkstein, umher Armaturen. 47,5mm; 45,60g. Mbg.10862; Slg.Brett.1322; Lehnert 54 Rdf., ss 50,-
- 2156 Br.-Med. o.J. von C.Voigt und G.Loos, a.d. 5. Säkularfeier der Belehrung des Markgrafen Ludwig von Bayern mit der Mark Brandenburg. Brustbild halbr., Kopf n.l. Rs.Belehrungsszene. 50,5mm; 75,35g. Mbg.4208 vz-st 50,-



2157

- 2157 Eisen-Gussmed. 1801 v.Loos a.d. Jahrhundertfeier des Königreichs Preußen. Brb. der fünf Könige nebeneinander l. Rs.Sonnengott in Quadriga mit Aurora und Morgenstern, r. sitzende Borussia. 55mm, 34,01g. Sommer A76; Menad.373; Henck.2077 mattiert, vz-st 145,-



2158

2159

- 2158 **Friedrich Wilhelm IV., 1840-1861**, Silbermed. 1840 v.Fischer/Pfeuffer a.d. Huldigung zu Berlin. Kopfbild r. Rs.Gekrön. preuss. Wappen auf Eisernem Kreuz, darunter gekreuztes Zepter u. Schwert, umgeben von 8 Wappen auf Adlerkette. 42,5mm; 29,10g. Sommer P68/2 kl.Kr., vz-st/st 100,-
- 2159 **Wilhelm I., 1861-1888**, Silberklippe 1887 a.d. Kaisermanöver Königsberg. Büste r. Rs.Büste Friedr. Wilhelm I. O.-Loch. 9,28g; 27mmx27mm, Mbg.- vz 55,-



2160

2160 Vergoldete Br.-Med. 1871 v. Mertens b. Loos, a.d. Enthüllung des Denkmals für seinen Vater Friedrich Wilhelm IV. am 16. Juni. Büste r. Rs.Reiterstatue. 61mm; 99,66g. Mrbg.6107; (AG); Sommer W12 winz.Kr., vz-st 220,-



2161

2161 **Wilhelm II., 1888-1918**, Silbermed. 1901 von Mayer&Wilhelm a.d. 200-Jahrfeier des Königreichs Preussen. Genius stehend, hält 2 von Lorbeer- und Eichenzweigen umwundene Medaillons mit den Brb. von Friedrich I. u. Wilhem II., dar. je eine Krone Rs.6 Z. Schrift, Punze 950. vz; 34mm, 17g. DAZU: Tragb. Br.-Med. o.J. v. Mayer zur Erinnerung an das Kaisermanöver 1887. Kaiser zu Pferd, WILHELM DEUTSCHER KAISER. Rs.3 Z. Schrift, unten gekreuzte Kanonenrohre. Erh. Öse,ss;28,5mm;7,96g. Mbg 7183 2 Stk., ss bis vz 100,-



2162



2163



2162 Silbermed. 1896 v.Lauer a.d. 25-jährige Feier der Wiederaufrichtung des Deutschen Reiches. Strahlende Krone über Adler. Rs.Lorbeerzweig und 4 Zeilen Schrift. Randpunze: Mondsichel, Krone, 0,990. 33mm; 17,15g. Mbg.7046 f.vz 65,-

2163 Silbermed. 1914 v.Galambos/Grünthal a.d. Ausbruch des I. Weltkrieges. Brb. mit Pickelhaube r. Rs.Schwert unter 5 Zeilen Schrift. Rd.SILBER 990. 33mm; 18,17g. Zetzm.2005 matt., vz/st 55,-



2164

2164 Silbermed. o.J. für hervorragende Leistungen im Verband Deutscher Brieftauben Liebhaber. Uniform.Br.I. Rs.Taube über Stadtansicht u. Banner. Im Rand '950'. 14,8g; 33mm, Mbg.- vz 45,-



2165

2165 Versilb. Br.-Med. 1897 von Mayer&Wilhelm a.d. 100-jährigen Geburtstag Kaiser Wilhelms I., Büste Wilhelm I. r. Rs.Germania frontal stehend, daneben l. Knappe mit Reichsschild, dah. Handels- und Industriegüter. 74mm; 134,3g. Mbg.7081 min.Kr., kl.Rdf., vz 580,-



2166

2166 Zinnmed. 1897 von Mayer & Wilhelm, a.d. 100. Geburtstag von Wilhelm I., Kopf r., darunter Eichenzweig. Rs.Germania von vorn trägt die strahlende Kaiserkrone und hebt Kranz, daneben Knabe mit Reichsschild, im Hintergrund Embleme des Handels und der Industrie. 70mm; 164,50g. Mbg.7081 f.vz 200,-



2167

2167 Br.-Med. 1905 von Haverkamp a.d. Eröffnung des Bodemuseums. Geharn. Brustb. l. Rs.Museum und Reiterstandbild. 70mm; 208,22g. Mbg.7209 vz 180,-

2168 Br.-Med. 1896 v. Godet auf 25 Jahre Kaiserproklamation. Spiegelsaalszene Rs.31 Zeilen Schrift. 57,33g; 53mm, Mbg.7040 selten, winz.Rdf., winz.Kr., st 70,-

- 2169 Br.-Med. 1901 von Lauer - Nürnberg, a.d. 200. Jahresfeier des Königsreichs und die allgemeinen Industrieneuheiten. Brb. von Friedrich I. I. und Wilhelm II. r., dazwischen Krone auf Zepter und Schwert. Rs.Wappen von Berlin. 60mm; 81,50g kl.Kr., kl.Rdf., vz 70,-
- 2170 Br.-Gussmed. 1892 a.d. 375-Jahrfeier der Reformation und die Einweihung der Schlosskirche zu Wittenberg. Brustb. r. in Uniform. Rs.Sitzende Ekklesia mit Buch, am Boden Kelch und Kreuz, dah. Schlosskirche. 48,2mm; 38,99g. Whit.796 vz 50,-



2171

2172

2173

2174

- 2171 Versilb. Br.-Med. 1913 von Mayer und Wilhelm, a.d. 100-Jahrfeier der Befreiungskriege gegen Napoleon. Kopf Friedrich Wilhelm III. r. Rs.Kopf Wilhelm II. r. 39,5mm; 24,80g ss+ 50,-

**BRAUNSCHWEIG UND LÜNEBURG**

- 2172 **Heinrich der Löwe, 1142-1195**, Brakteat, Lüneburg. Löwe l. zwischen 2 Kringeln mit Mittelpunkt. 31mm; 0,73g. Berger 364 f.st 300,-
- 2173 Brakteat, Lüneburg. Liegender Löwe l., Kopf nach vorn, darüber Kugel. 0,6g. Bonh. 370; Berger 640; Welter 51; Fiala 45 vz-st 250,-
- 2174 **Heinrich der Lange, 1195-1227**, Brakteat. Löwe r., Kopf nach vorn, davor Ringel mit Kugel. 19mm; 0,51g. Bonh.102; Fiala 128; Lesch. 855 vz 200,-



2175

2177

**BRAUNSCHWEIG UND LÜNEBURG, LINIE CALENBERG-HANNOVER**

- 2175\* **Georg, 1636-1641**, Taler 1637 HS, Zellerfeld. 29,1g. Dav.6507; We.1454 selten, Hsp., ss 190,-
- 2176 **Johann Friedrich, 1665-1679**, IIII Mariengroschen 1667 o.Sign., Clausthal. Wilder Mann (ss). DAZU: Mariengroschen 1675. Wilder Mann (gelocht, l.Knickspur, s/ss); IIII Mariengroschen 1676. Springendes Pferd (ss+); IIII Mariengroschen 1669. Springendes Pferd (Hsp., ss/vz), We.1786; 1807; 1792; 1788 4 Stk., s/ss-vz/st 85,-
- 2177 **Ernst August, 1679-1698**, Reichstaler 1688 (röm. Ziffern) HB, Clausthal. 40,3mm; 28,07g; 12h. Dav.6640; We.1939 l.just., ss 900,-



2178

2179

- 2178 Andreastaler 1695 HB, Clausthal. St. Andreas, Dav.6627; We.1949 ss-vz 440,-
- 2179 Taler 1689 RB, Zellerfeld. Wilder Mann, Dav.6594; We.1950 ss-vz 300,-



2180



2181



2180 2/3 Taler 1693, Zellerfeld. Wilder Mann. 36mm; 12,38g. Dav.394; We.1970 ss 75,-

2181 1/3 Taler 1694 HB, Clausthal. St. Andreasberger Feinsilber, We.1987; Fiala 2757 ss 85,-



2182



2183



2182 **Georg Ludwig, 1698-1714**, 1/3 Taler 1699 HB, Clausthal. St.Andreasberger Ausbeute. 31mm; 6,50g; 12h. We.2165; Fiala 3571 f.ss 90,-

2183 XXIII Mariengroschen 1710 (\*\*\*) , Zellerfeld. Wilder Mann. 13,06g. KM 15; We.2158; Dav.423 prägeschw., Hsp., min.Rdf., ss 110,-



2184



2184 **Georg I., 1714-1727**, Reichstaler 1724 EPH, Zellerfeld. 29,11g. Dav.2076; We.2236 f.vz 500,-



2185



2185 Reichstaler 1720 C, Zellerfeld. Wilder Mann. 46mm; 29,17g; 3h. Dav.2076; We.2236 schöne Patina, Sf., ss-vz 380,-



2186

- 2186 **Georg II., 1727-1760**, Dukat 1729 S, Clausthal. 21,4mm; 3,45g. Jahreszahl fehlt in der Literatur, dort nur 1728 und 1730 gelistet, Frbg.599; KM 203; We.2531 GOLD, seltenes Jahr, vz/f.vz 3.000,-



2187

2188

- 2187 Taler 1733 IAB, Zellerfeld. Wilder Mann. 45mm; 29,28g; 4h. Dav.2092; We.2559 schöne Tönung, min.Sf., ss 350,-

- 2188 1/6 Taler 1746 IBH, Zellerfeld. Feinsilber. Wappen. Rs.Wilder Mann. 24mm; 3,28g; 6h. We.2617; Fiala 3802 ss 50,-



2189

2190

- 2189 **Georg III., 1760-1820**, 1/6 Taler 1789 C, Zellerfeld. 24mm; 3,34g. We.2842; KM 386 schöne Patina, f.st 100,-

- 2190 24 Mariengroschen = 2/3 Taler 1792 C, Clausthal. 33mm; 13,13g; 6h. We.2817; KM 341 fleckig, ss+ 90,-



2191

- 2191 **Georg V., 1851-1866**, Silbermed. 1898 v. H.Jauner a.d. 81. Geburtstag seiner Gemahlin Maria von Sachsen-Altenburg. Brustb. r. Rs.Bekrönter Wappenschild zwischen Löwe und Einhorn. Rd.Punze J.C. 56mm; 54,98g. Fiala 5857; Brockm.1126 herrliche Tönung, f.st/st 370,-





2192

2193

**BRAUNSCHWEIG UND LÜNEBURG, LINIE GRUBENHAGEN**

2192 **Wolfgang und Philipp II., 1567-1595**, Reichstaler 1577, Osterode. 28,95g. Dav.9020; We.530; Fiala 102  
prägeschw., ss 300,-

**BRAUNSCHWEIG UND LÜNEBURG, LINIE HARBURG**

2193 **Wilhelm, 1603-1642**, AR Kippergroschen =1/24 Taler o.J. mit Titel Ferdinand. Rs.Wappenschild.  
18mm; 0,62g; 3h. We.1205; Bahrf.14 Var. vz 75,-



2194

2195

**BRAUNSCHWEIG UND LÜNEBURG, LINIE LÜNEBURG-CELLE**

2194 **Christian der Ältere, Bischof von Minden, 1611-1633**, Reichstaler 1624 HP, Andreasberg. St.Andreas.  
44,2mm; 28,85g. Dav.6479; We.926 Vs.Kr., kl.Rdf., ss 200,-

2195 **August der Ältere, seit 1611 Bischof von Ratzeburg, 1633-1636**, Taler 1634 HS, Clausthal.  
28,83g. We.882; Dav.5732 ss 180,-



2196

2197

2196 **Friedrich von Celle, 1636-1648**, Reichstaler o.J.(1644). Wilder Mann.  
41,5mm; 28,62g; 2h. Dav.6486; We.1417 Felder geglättet, ss 370,-

2197 **Christian Ludwig, 1648-1665**, Reichstaler 1659 LW, Clausthal. Springendes Pferd.  
28,93g. Ex MPO 52, Nov.2016, Nr.3768, Dav.6521; We.1511; Fiala 1068 f. vz 400,-



2198



2199

2198 **Georg Wilhelm, 1665-1705**, Gulden = 2/3 Taler 1692 JJJ, Celle. Springendes Pferd.  
34,5mm; 15,48g; 12h. KM 346.1; Dav.366; We.1589; Fiala 1485 ff.

ss 75,-

2199 Zinnmed. 1705 von E. Hannibal, a.s. Tod. Brustbild in Harnisch r. Rs.Galoppierendes Pferd in Rennbahn l.  
60,5mm; 91,70g. Brockmann 633

ss 75,-



2200



2201

**BRAUNSCHWEIG UND LÜNEBURG, LINIE WOLFENBÜTTEL**

2200 **Heinrich der Jüngere, 1514-1568**, Taler 1565, Goslar. 28,57g. Dav.9051; We.395

ss+/ss 400,-

2201 **Heinrich Julius, 1589-1613**, Reichstaler 1599, Goslar. Sog. `Wespentaler`. 28,99g. Dav.9093; We.630; Fiala 519

f.vz 1.000,-



2202



2203

2202 Reichstaler 1595, Goslar. Sog. 'Rebellentaler', Dav.9088; We.627

schöne Patina, ss-vz/ss 750,-

2203 **Friedrich Ulrich, 1613-1634**, Reichstaler 1614. Wilder Mann, Dav.6303; We.1056

NGC UNC Details cleaned 800,-



2204



2205

2204 Reichstaler 1622 HS. Wilder Mann. 28,4g. Dav.6306; We.1057B

kl.Rdf., feine Silbertönung, ss-vz 450,-

2205 Taler 1622 HS, Zellerfeld o. Goslar. Wilder Mann, Dav.6303; We.1057A

ss+ 300,-

# ALTDEUTSCHLAND

- 2206 Lot von 5 Stk., 1/24 Taler 1619 (3x versch. Varianten). DAZU: 2x 1/24 Taler o.D. Je ca. 18mm; je ca. 0,90g. We.1205; KM 75 5 Stk., ss-vz 125,-
- 2207 Lot von 5 Stk., 1/24 Taler 1619 (2x), 1618 (2x) (versch. Varianten). DAZU: 1/24 Taler o.D. Je ca. 18mm; je ca. 0,90g. We.1205; KM 75 5 Stk., ss-vz 125,-



2208

2210

- 2208 1/24 Taler 1618. BI.GO.IS.RAHT.V.TH.R.AT, Wappenschild. Rs.Wert auf Reichsapfel. 19mm; 0,96g; 7h. KM 76 Var. ss 70,-
- 2209 II Mariengroschen 1631(ss+); 1 Pfenning 1694(s-ss;CW); 1 1/2 Pfenning o.Jahr(ss;CW); 4 Pfenning 1794 (ss; CW) 4 Stk., meist ss 120,-
- 2210 **August der Jüngere, 1635-1666**, Reichstaler 1643 HS, Zellerfeld. VI. Glockentaler. 28,77g. Dav.6374; We.815 kl.Sf., ss 400,-



2211

- 2211 1/4 Taler, 1721 C, Zellerfeld. Fünffach behelm. Wappen Rs.Wilder Mann, in der linken Hand Tanne, C im Abschnitt. 34mm; 7,32g; 9h. We.2391; Knyph 1015 vz/vz-st 1.500,-



2212

- 2212 **Rudolph August, 1666-1685**, Löser zu 2 Reichstalern 1683, Zellerfeld. Herzog im Ornat I. reitend, Wertpunze 2, D:G:RUDOLPH AUGUSTUS DUX B:E:L. Rs.Fünffach behelmtes Wappen, R-B (Rudolph Bornemann), REMIGIO ALTISSIMI. 56,90g. Dav.114; We.1827 etw.Fundbelag, min.korrod., ss 1.500,-





2218

2218 Reichstaler 1727 EPH, Zellerfeld. 44,8mm; 29,28g; 12h. Dav.2126; We.2376 Felder geglättet, ss 300,-



2219

2219 Reichstaler 1727 EPH, Zellerfeld, Dav.2126; We.2376 kl.Sf., f.vz 280,-

**BRAUNSCHWEIG, STADT**

2220 Zinnmed. 1861 von Kullrich. 1000-jähr. Jubiläum der Stadt. 51mm; 54,54g. Sommer II K34 ss-vz 70,-



2221

**BREMEN-VERDEN**

2221 **Philipp Sigismund Herzog von Braunschweig-Lüneburg, 1586-1623**, Lot von 2 Stk., 1/24 Taler 1618 + 1619 (Verdener Domkapitel), mit Titel Matthias. Je ca. 19mm; je ca. 1,17g. Frbg.3583; Klein/Raff.30b 2 Stk., ss-vz 100,-



2222

**BREMEN, ERZBISTUM**

2222 **Georg von Braunschweig, 1558-1566**, Taler 156Z. Büste l. Rs.Wappen. 27,53g. Dav.8980; Jungk 223 selten, ss 1.200,-



2223

**BREMEN, STADT**

2223 Dukats 1746. Mit Titel Franz I. 3,47g. Frbg.424; Jungk 431 GOLD, selten, l.gewellt, vz-st 3.500,-



2224

2225

2224 Doppelter Reichstaler 1668 (aus 1666). Mit Titel Leopold I. 56,38g. Dav.5109; Jungk 503 sehr selten, ss-vz 5.000,-

2225 Taler 1650. Mit Titel Ferdinand III. 27,91g. Dav.5102; Jungk 484 ss+ 500,-



2226

2227

2226 1/2 Reichstaler 1661. Mit Titel Leopold I. 14,25g. Jungk 524 Sf., ss+ 400,-

**BREMERHAVEN, STADT**

2227 Silbermed. 1979 des Schiffahrtsmuseums a.d. Schnelldampfer Bremen und in Erinnerung an die Erringung des "Blauen Bandes" am 23.7.1929. Der Dampfer r. Rs.Anker und Bremer Schlüssel im Schriftkreis. 20,04g; 38mm winz.Rdf., vz 40,-



2228

2230

**BUCHHOLZ, STADT**

2228 Goldmed. o.J. a.d. Volksheld Hans Eidig, \*1804 +1837. Wappen. Rs.Brustb. halbl. 20mm; 4,1g GOLD, PP 240,-

**COBURG, STADT**

2229 Fränkische Münzvereinigung von 1395-1397, Lot von 10 Stk., Pfennig o.J., Coburg. Mohrenkopf l. Rs.Steigender Löwe l. Gesamtgewicht 5,60g. Grasser 15; Steinhilber 151 10 Stk., s-ss 100,-

**COLMAR, STADT**

2230 Batzen 1666. Stadtschild in Volutenkartusche unter Jahreszahl. Rs.Gekrön. Doppeladler. 28mm; 2,72g; 12h. E.u.L.88; Voltz 29 ss 100,-



2231



2232



2233



2234

**CORVEY, ABTEI**

2231 **Heinrich von Aschenbroich, 1616-1621**, Lot 2 Stk. Kipper-Groschen 1619. 2 Wappenschilde unter Mitra. Rs.Reichsapfel. Je ca. 18mm; 0,75g. Weing.95 2 Stk., ss-vz 50,-

**DEUTSCHER ORDEN**

2232 **Anonym, Kreuzpfennige**, Einseitiger Hohlpfennig o.J. Freischwebendes griechisches Kreuz. 14mm; 0,22g; 12 h, Waschinski 179b; Eggert 4c vz 80,-

2233 **Conrad v.Ehrlichshausen, 1441-1449**, Schilling o.J. 20mm; 1,73g; 12 h, Vossb.895; Neumann 23; Kopicki 9029 ss-vz 80,-

**DONA UWÖRTH, KÖNIGLICHE MÜNZSTÄTTE**

2234 **Heinrich VI., 1190-1197**, Brakteat. 0,75g. Über Dreibogen die gekrönten Brb. Heinrichs u. seiner Gemahlin Konstanze von Sizilien von vorn, durch Kreuzstab getrennt, unten Rosette. 25mm; 0,85g. Gebh.5; Steinh.103 sehr selten, ss-vz 100,-



2235



2236

**DÜSSELDORF, STADT**

2235 Silbermed. 1877 unsig., a.d. Besuch des Kaisers Wilhelm I. (1861-1888) in der Stadt. Gekrön. Adler mit Porträtmedaillon des Kaiser auf der Brust. Rs.5 Zeilen Schrift im Eichenkranz. 41,5mm; 36,20g. Mbg. 6127 vz-st 60,-

**EGER, KÖNIGLICHE MÜNZSTÄTTE**

2236 **Friedrich II., 1215-1250**, Lot von 3 Stk., 1/2 Brakteat o.J. Rosette umgeben von 4 Lilien, im Wulstreif. Rs.Kopf unter Gebäude mit 4 Türmen. Je ca. 20mm; je ca. 0,70g. Krug 66; Haskova 41 3 Stk., ss 100,-



2237



2239



**EICHSTÄTT, BISTUM**

2237 **Raimund Anton Graf von Strasoldo, 1757-1781**, 2 1/2 Kreuzer 1764 NSR, Nürnberg. 18,5mm; 0,95g. 12h. Cahn 143; KM 84 l.gewellt, ss 75,-

**EINBECK, STADT**

2238 Lot von 4 Stk., 1/24 Taler 1619 (3x), 1920. Gesamtgewicht 3,93g. KM 11; 18 ss-vz 120,-

2239 1/24 Taler 1619, mit Titel Matthias. 19mm; 1,22g; 3h. KM 11 ss-vz 50,-



2240

2241

**EISENACH, STADT**

2240 Versil.Br.-Med. 1907 von Lauer, a.d. Thüringer Gastwirtschaftsgewerbliche Ausstellung in Eisenach. Wartburg. Rs.10 Zeilen Schrift im Kranz. 50,5mm; 48,25g ss-vz 75,-

**ERFURT, STADT**

2241 Silbermed. 1891 von Drentwett und Apell, a.d. XIII. mitteldeutsche Bundesschießen. Ansicht des Doms. Rs.Brustbild von Kaiser Wilhelm II. r. 38mm; 19,40g. Mbg. 7364; Peltzer 1047 schöne Patina, Fassungsspur, vz 70,-



2242

2243

**FRANKFURT AM MAIN, STADT**

2242 Silberabschlag von den Stempel des Dukaten 1658, auf die Krönung Leopolds I.6 Z. Schrift. Rs.Zepter u. Schwert von Händen aus Wolken gehalten über Krone auf Globus, oben strahlendes Gottesauge. 25mm, 2,56g; 12h. JuF.499; Förchner 86/2 f.vz 60,-

2243 Reichstaler 1638. Mit Titel Ferdinand II. 42mm; 27,26g; 12h. Dav.5294 kl.Rf., ss/ss+ 200,-



2244

2245

2244 Reichstaler 1621. Mit Titel Ferdinand II. 42,5mm, 28,44g; 12h. Dav.5289; JuF.368a Zainende, ss+ 200,-

2245 Reichstaler 1624. Mit Titel Ferdinand II. 42mm; 28,94g; 12h. Dav.5291; JuF.389f Hsp., ss-vz 200,-





2246

2247

- |      |  |          |       |
|------|--|----------|-------|
| 2246 | Konventionstaler 1762. 41,5mm; 27,70g; 12h. Dav.2219; JuF.819a         | Hsp., ss | 150,- |
| 2247 | Turnose 1689, Mzm Johann Jeremias Freytag. 24mm; 1,76g; 12h. J.u.F.572 | ss/vz    | 100,- |



2248

2249

2250

- |      |   |                  |      |
|------|---|------------------|------|
| 2248 | Turnose o.J. (ca.1500-1511). 24mm; 2,80g; 12h. JuF.183  | ss-vz            | 80,- |
| 2249 | 6 Albus 1693 IIF. 26,5mm, 4,41g; 12h. JuF.576           | ss-vz            | 60,- |
| 2250 | Heller 1773 P(F)B. 20,8mm; 1,77g; 12h. KM 252; JuF.878b | I.prägeschw., st | 60,- |



2251

2254

2256

- |      |  |  |       |
|------|--|--|-------|
| 2251 | Silberprämiemed. o.J. unsig. Prämie der Gesellschaft zur Förderung nützlicher Künste und die hilfswissenschaftlich-polytechnische Gesellschaft in Frankfurt. Bienenkorb Rs.DEM FLEISSE im Lorbeerkranz.<br>Am Band; 28mm; 11g. Vgl. J.u.F.2393 | Am Band, Patina, Rs.Feld gereinigt, st | 50,-  |
| 2252 | Silberne Preismed. 1959 der Deutschen Landwirtschafts-Gesellschaft für die Qualitätsprüfung von Fleischwaren. Ochsenespann beim Pflügen über Eichenzweig im Schriftkranz. Rs.Schrift im Kranz von Korn und Früchten.<br>84,34g; 60mm           | Kr., Rdf., vz                          | 40,-  |
| 2253 | <b>Hans Eitel Diede zum Fürstenstein, 1671-1685</b> , Lot von 5 Stk., Kreuzer 1680 (2x, 1x mit RA), 1682, 1684, 1686. Gesamtgewicht 2,78g. KM 47; Lejeune 65   | 5 Stk., vz                             | 120,- |
| 2254 | Lot von 2 Stk., Kreuzer 1680, 1682 A. Gesamtgewicht 1,20g. KM 47; Lejeune 65   | 2 Stk., st                             | 100,- |

**FRIESACH, ERZBISCHÖFLICH SALZBURGISCHE MÜNZSTÄTTE**

- |      |   |            |       |
|------|---|------------|-------|
| 2255 | <b>Adalbert III., 1168-1177 und 1183-1200</b> , Lot von 5 Eriacensisgeprägten, Pfennigen o.J., Friesach. Bischofsbrb. mit Pendum und Messbuch von vorn. Rs.Kirchenfassade mit 4 Ringeln. Gesamtgewicht. 6,13g | 5 Stk., ss | 100,- |
|------|---|------------|-------|

**GELNHAUSEN, STADT**

- |      |   |          |       |
|------|---|----------|-------|
| 2256 | Goldmed. o.J.(1967) a.d. Marienkirche. Kirchenansicht. Rs.Kaiserpaar. 25,95mm; 14,04g | GOLD, st | 800,- |
|------|---|----------|-------|



2257

**GREIFSWALD, STADT**

- 2257 Br.-Med. o.J. Ehrenmedaille der Universität Greifswald für Absolventen der militärmedizinischen Sektion (MMS) 1955-1975. Kopf l. im Kreis und Dreieck, Umschrift. Rs.Geistesträger stehend von vorn, Kirchengebäude im Hintergrund, davor Greifswalder Wappen, lateinische Umschrift. 60mm; 42,90g Orig.-Etui, ss,- 50,-



2258



2259

**HAMBURG, STADT**

- 2258 1/2 Dukat 1675 HL. 18,3mm; 1,71g; 2h. Gaed.250; Frbg.1103(1097) GOLD, vz 1.100,-  
 2259 Reichstaler 1621. Mit Titel Ferdinand II. 28,34g. Dav.5365; Gaed.405 prägeschw., min. Zainende, ss 250,-



2260



2261

- 2260 32 Schilling 1731 IHL. Mit Titel Karl VI. 18,31g. Dav.538; Gaed.631 ss/vz 120,-  
 2261 Schilling 1565 mit Jahr 1553. 1,77g. Gaed.923; Jesse 662 ss 60,-



2262



2263

- 2262 Goldmed. o.J.(um 1977) als Spendenmed. zur Rettung der Deichstraße. Dukat-Wappen. Rs.Stadtansicht. 25mm; 3,5g. Ruffert D10 GOLD, 4 Stk., PP 800,-  
 2263 Goldmed. o.J.(um 1977) als Spendenmed. zur Rettung der Deichstraße. Dukat-Wappen. Rs.Stadtansicht. 25mm; 3,5g. Ruffert D10 GOLD, PP 200,-



2264

2264 Silbermed. 1832 von Pfeuffer. 50-jähr. Amtsjubiläum des Senators Johann Georg Bausch. Brb. I. Rs.Schrift im Kranz. 43mm; 28,52g. Gaed.2056; Sommer P 51 f.st 100,-

2265 Silbermed. o.J. a.d. vierte Gebot. Silberabschlag v. Doppeldukat. 26mm; 6,48g vz 50,-



2266

2267

2266 Silbermed. 1829 von Loos und Pfeuffer auf die 300-Jahrfeier des Johanneums. Brb. Bugenhagens I. Rs.8 Zeilen Schrift im Eichenkranz. 37mm; 14,47g. Gaed.2046; Oetling 1321; Sommer P31 kl.Graffitto, vz 50,-

2267 Silberklippe (.925) o.J. a.d. Hansestadt. Stadtsiegel. Rs.Stadtansicht. 22x22mm; 5,31g. DAZU: gleiche von Bremen und Lübeck 3 Stk., matt, pgfr. 50,-



2268

2268 Silberschale mit 3 Mark 1909 J im Spiegel und Gravur: M.G.&Co 1955-1965. 105x103x10mm; 80,70g Münze ss 50,-



2269

2269 Silbermed. 1912 v. Vogel a.d. Tod von Johann Heinrich Burchard. Brb. mit Mühlsteinkragen I. Rs.7 Zeilen Schrift. 34,5mm; 19,18g. Gaed 2806 vz 40,-



2270

- 2270 Br.-Med. 3-teiliges Set von Wilkens (aus d. Kupfer d. Turmes geprägt), a.d. Wiederaufbau, Weihe d. St.-Petri-Kirche u. d. Vollendung d. Turms. Kirche vor d. Brand. Rs.Kirche nach d. Brand. 44mm; 44,20g. Ansicht d. Kirche. Rs.Innenansicht d. Kirche. 44,5mm; 52,70g. Ansicht d. Kirche mit vollendetem Turm (1878). Rs.6 Zeilen Schrift (Ev.Joh.C.6.V.68). 42,8mm; 33,05g. Gaed.2079; 2183; 2091 Orig.Etui, vz-st 80,-



2271

- 2271 Br.-Med. 1936 von H.M. der Sportvereinigung der Polizei: DEM SIEGER beim Himmelfahrtssportfest. Rd.: H.M. BRONZE. Polizeistern. Rs.Rathaus. 117g; 65,2mm Orig.-Etui, st 75,-
- 2272 Große Br.-Med. 1888 v.Thielen/Weigand a.d. Anschluss der Stadt an das Zollgebiet des Deutschen Reiches. Brb. der Bürgermeister Versmann und Petersen r. Rs.Speicherstadt, Zollgebiet, Freihafen. 55mm; 69,18g. Gaed.2326; Wurzb.3543 schöne Tönung, vz-st 60,-
- 2273 Br.-Preismed. 1863 von H. Lorenz, a.d. internationale landwirtschaftliche Ausstellung. Thronende Hammonia hinter Pflug. Rs.Behelm. Stadtwappen über Schriftband mit der Gravur "dem Preisrichter P.D. Moll". 79mm; 207,44g. Gaed.2119 vz 50,-



2274

- 2274 Br.-Med. 1877 von J. Lorenz, a.d. 200-jährige Bestehen der Feuerkasse. Geflügelter, weiblicher Genius, in der Rechten Fackel, in der Linken Buch, daneben Stadtgöttin und Dämon. Rs.5 Zeilen Schrift, umher Eichenkranz. 42,5mm; 32,28g. Gaed.2175 f.st 50,-



2275

2275 Lot 2x vergol. Br.-Med. 1910 von H.M. 40-Jahrfeier der Schlacht bei Loigny, Rand: H.M. Bronze. Erh. f.st; 43mm; 34,65g. DAZU: Vergol. Br.-Med. o.J. unsig., a.d. Brand von St. Michael Kirche 1906. Kirchengebäude mit Baudaten. Rs.Kirchengebäude nach dem Brand, Rand: geprägt aus dem Metall der Glocken. Erh. st; 43mm; 38,60g. Slg.M.-Al.995; Sl.Oet.1952 2 Stk., f.st bis st 50,-

2276 Br.-Med. 1844 von Alsing a.d. 50-jähr. Doktorjub. von Jean Henry de Chauffepié. Kopf l. Rs.Sechs Zeilen Schrift. 43mm. DAZU: Br.-Med. 1933 von F.B. auf Bürgermeister Rudolf H.Petersen. Kopf r. Rs.Hammonia mit Wappen l. im Vierpass. 43mm, Gaed.28 2 Stk., vz 40,-



2277

2277 Br.-Med. 1906 a.d. Brand d. St.Michaelis Kirche. Ansicht d. Kirche. Rs.Zerstörte Kirche. Rd.GEPRAEGT AUS DEM METALL DER GLOCKEN. 39,02g; 42mm. DAZU: Br.-Med. 1849 a.d. Einweihung der St.Petri Kirche. Ansicht von außen. Rs.Ansicht von innen. 51,19g; 44mm, Gaed.2091; Wurzb.3547 2 Stk., vz 40,-

2278 Br.-Med. o.J. (1959) a.d. 400. Todestag von Menno Simons von der Mennoniten-Gemeinde zu Hamburg und Altona. Brb. halbl. Rs.Auge Gottes über Palmen in Umschrift. 59,08g; 51mm, Ruffert S170 Sf., st 30,-

2279 Tragb. Silber(.800) Siegerabz. 1909 (grav.) des Nordd. Ruderer Bund a.d. 1.Platz bei der Alster Regatta. An Tragebrosche mit rot-weißem Band. DAZU: Weiteres, mittig teilvergold. Abz. desselben Bundes a.d. 1. Preis beim Drachenboot-Rennen im Mai 1912. Zus. ca.43g. Abz. 65x45mm 2 Stück, vz 60,-

2280 Tragb. emaill. vergold. Br.-Abz. 1910 des Kriegervereins für die Kämpfer bei LOIGNY in Frankreich des K.B.D. 76ER. Wappen zw. Eichenblättern. Herst.: Ernst Gravenhorst/Hamburg. 4,39g; 38x16x1mm prgrfr. 50,-



2281

2282

2281 Zinnmed. 1885 v.Bergmann a.d. Einweihung der St.Thomas-Kirche in Billwärder. Ansicht der Kirche. Rs.Sieben Zeilen Text. 26,16g; 42mm, Gaed.2285; Slg.Oetl.1628 vz 40,-

2282 Kunststoff-Börsensperre, Wappen zwischen Hermes und Neptun. Rs.Schrift. 28mm prgrfr. 30,-



2283

2285

- 2283 Tragb. Alu.-Med. 1893 des Vereins Androclus-Hamburger Kinderhierschutz-Verein. Kind mit Schild stellt sich wehrhaft vor Haustiere. Rs. Vier Zeilen Schrift im Lorbeer-Eichenkranz. 13,07g; 30mm, Gaed.- sehr selten, Rdf., ss 75,-
- 2284 STELLINGEN, HAGENBECK'S TIERPARK. Notgeld zu 5, 10, 15, 20, 25, 50, 100 Pfennige in Münze und 2 Mark 1920 als Geldschein (Saurierdarstellung), Menzel 24083 8 Stk., vz + I 75,-

**HAMELN, STADT**

- 2285 Goldmed. o.J. auf Bad Pyrmont. Ansicht Brunnenplatz um 1800. Rs. Ansicht Pyrmonter Schloss. 986; 9,92g; 26mm GOLD, PP 600,-



2286

**HANNOVER, STADT**

- 2286 6 Mariengroschen 1671. 29,4mm; 5,07g. DAZU: 12 Mariengroschen 1669. 30,4mm; 6,84g. BuM 285; 274 2 Stk., s/ss 50,-



2287

2288

**HESSEN-KASSEL**

- 2287 Friedrich II., 1760-1785, Taler 1778 BR. Sog. Sterntaler. 36mm, 23,16g; 12h. Dav.2303; Hoffm.2480; KM 516 ss 200,-

**HILDESHEIM, BISTUM**

- 2288 Konrad II., 1221-1246, Brakteat. Auf Mauerleiste sitzender Bischof mit Kelch und Kugelkreuz, zu den Seiten je 2 Türme und A A. 28mm; 0,82g. Bonh. 265; zu Mehl 133 vz 250,-



2289

2289 **Sedisvakanz 1724.,** Silbermed. 1724 v. Werner a.d. Sedisvakanz. Steh. Karl der Große mit Schwert und Reichsapfel im Kranz von 17 bekrönten Wappenschildern. Rs.Steh. Ludwig d. Fromme, ein Modell des Domes und das Zepter haltend, im Kranz von 17 bekrönten Wappenschildern. 55mm; 43,02g. Mehl 673; Zepernick 143 min.Kr., unvollständig gelocht, f.vz 210,-



2290

2291

2290 **Friedrich Wilhelm von Westfalen, 1763-1789,** 2/3 Taler 1764. Drap. Brb. r. Rs.Bekrön. Wappen. 38mm; 14,17g; 12h. KM 116 Var; Mehl 701a; Mehl 701 Var. selten, ss+ 400,-

**HILDESHEIM, STADT**

2291 1/4 Taler 1623 mit Namen Ferd. II.; Braunschweig, II Mariengroschen 1629 2 Stk., ss 80,-



2292

2293

2292 24 Mariengroschen 1694 IB. 16,94g. Dav.566; Buck-B.329 ss+ 150,-

**HOHNSTEIN, GRAFSCHAFT**

2293 **Volkmar Wolfgang, 1562-1580,** Taler 1567. 28,59g. Dav.9313 f.ss 300,-



2294

**JÜLICH**

2294 **Reinald, 1402-1423,** Goldgulden o.J., Jülich. 3,41g. Noss 154; Frbg.1364 GOLD, ss 600,-



2295

2296

**KELHEIM, STADT**

- 2295 Br.-Med. 1913 von Dasio a.d. 100-Jahrfeier der Befreiungshalle. Außenansicht. Rs.7 Zeilen im Eichenkranz. 45mm; 41,80g. DAZU: Tragb. 8-eckige Br.-Med. 1913 a.d. Bergturnfest a.d. Befreiungshalle. Außenansicht über 4 Zeilen Schrift. Rs.Br. Turnvater Jahn. 33mm; 15,02g. Weber 66 2 Stk., vz 45,-

**KEMPTEN, ABTEI**

- 2296 **Heinrich II. oder III., 1197-1224**, Brakteat. Gekrönte Büste halbl. Hildegard mit Lilien und Kreuzstab. 21,6mm; 0,55g. Bonh.1837; Haertle 35ff ss-vz 75,-



2297

2298

**KEMPTEN, STADT**

- 2297 Taler 1548, mit Titel Karl V. MON NO CIVITATIS CAMPI. 28,82g. Dav.9365 ss 320,-
- 2298 Taler 1548, mit Titel Karl V. MON NO CIVITATIS CAMPIDO. 28,69g. Dav.9365 kl.Sr., ss 320,-

**KIEL, STADT**

- 2299 Br.-Med. 1899 von M&W des Vereins zur Förderung der Zucht u. Liebhaberei von Rassehunden in Kiel der allgemeinen Ausstellung von Jagd- & Luxus-Hunden. Bernhardiner, Dogge und Dackel. 48,21g; 50mm vz 50,-
- 2300 Br.-Med. 1847 von Loos und Schilling a.d. Versammlung der Land- und Forstwirte am 6.September. Neun Zeilen Schrift über Wappen von Schleswig und Holstein zw. Eichen- und Weizenzweigen. Rs.Hafensicht zw. zwei Schriftkartuschen. 50,5mm; 62,27g. Lange 171; Wurzb.4609; Bergsoe 181 min.Rdf., vz 45,-

**KOBLENZ, STADT**

- 2301 Kleines Lot Notgeld "GÖRRES" 1921 zu: 10 Pf.(10x), 25 Pf.(3x), 50 Pf.(5x), 1/2 M.(10x), Menzel 11-19 28 Stk., f.st 80,-



2302

2303

**KÖLN, ERZBISTUM**

- 2302 **Philipp I. von Heinsberg, 1167-1191**, AR Denar o.J., Köln. Erzbischof sitz. v. vorn mit Krummstab und Kreuzfahne. Rs.Mauer mit Arkaden, darauf 3 Türme (Kirchengebäude). 18mm; 1,35g; 6h. Häv.573; Bonh.1584 f.vz 80,-
- 2303 **Hermann V. von Wied, 1515-1547**, 1/2 Albus (Schilling) 1516 Zons? Wappenschild zw. 3 Wäppchen, oben Stern. Rs.Hüftbild des St. Petrus über Wappenschild. 20mm; 1,05g; 9h. Noss 579 prägeschw.,ss+ 50,-





2304



2305

- 2304 **Joseph Clemens von Bayern, 1688-1723**, Silbermed. 1689 v. G. Hautsch a.d. Investitur als Erzbischof u.d. Wiederherstellung der Kölner Diözese. 31,01g; 42mm, Witt.1749; Weiler 1291 sehr selten, Kr., vz aus PP 1.200,-
- 2305 **Maximilian Friedrich von Königseck, 1761-1784**, 1/8 Konventionstaler (12 Stüber) 1766 EG-IK, Bonn (KM 163). Erh. ss; 26mm; 5,28g; 12h. DAZU: WÜRZBURG BISTUM, Christoph Franz von Hutten (1724-1729), 1/84 Taler (Körtling) 1728. Wappen Rs. Wert auf Reichsapfel (KM 271). Erh. ss; 16,5mm; 0,65g; 12h. MAINZ - ERZBISTUM, (Johann II. von Nasau?, 1397-1419), Holpfenig (1402-24), Aschaffenburg. Sechsspeichiges Rad. Erh. Sr., ss; 18mm; 0,32g. KM 163; 271; Noss 809 3 Stk., ss 50,-



2306



2307

**KÖLN, STADT**

- 2306 Taler 1569. Mit Titel Maximilian II. 28,64g. Dav.9155; Noss 147 ss+/ss 300,-
- 2307 Silbermed. 1875 von Kullrich a.d. internationale Gartenbau-Ausstellung. Kopf der Kaiserin r. Rs.Schrift zwischen Eichenzweigen. 36,38g; 41mm, Mbg.6116 vz 40,-
- 2308 Br.-Med. 1846 von Wiener und Baruch, a.d I. Deutsch-flämische Sängersfest. Stadtansicht mit Schiffen. Rs.Sänger mit Harfe unter Eichbaum. 50,5mm; 48,85g. Weiler 56; Reinecke 128 kl.Rdf., ss 50,-



2309



2310



2311



2313

**KONSTANZ, BISCHÖFLICHE MÜNZSTÄTTE**

- 2309 **Konrad II., 1209-1233**, Brakteat. Thronender Bischof mit segnender Rechten und Krummstab. 22mm; 0,56g. Alte Sammlerkarte dabei., Bonh. 1809; CC 14; Nau 199.3; Lesch. 5503 f.st 400,-

**KONSTANZ, STADT**

- 2310 Schilling o.J. (nach 1423). Wappen. Rs.Thron. Heiliger Konrad. 22mm; 1,76g; 1h. Alte Sammlerkarte dabei., Nau 18 ss-vz 100,-

**LAUENBURG**

- 2311 **Georg II. von Calenberg-Hannover, 1727-1760**, 1/2 Dreiling 1739 S, J.13; Dorfm.138 f.st 50,-

**LEIPZIG, STADT**

- 2312 Br.-Med. 1913 des Deutschen Patriotenbundes a.d. Einweihung des Völkerschlachtdenkmals. Denkmal, im Abschnitt Schrift. Rs.Kämpfende Greifvögel als Allegorie a.d. entscheidenden Schlachten vom 16.-18.10. 1813. 81,40g; 60mm. DAZU: gleiche 16,93g; 33mm; versilb. Br.-Med. 17,05g; 33mm, Wurzb.4947 3 Stk., vz 60,-

**LINDAU, KÖNIGLICHE MÜNZSTÄTTE**

- 2313 **Anonym**, Brakteat 1185 bis 1200. Lindenbaum mit dreiteiliger Wurzel, sieben Blättern und 16 Blüten. 22mm; 0,60g. Alte Sammlerkarte dabei., Bonh.1824; Lebek 4e; Lesch.5539; Berger 2519 vz+ 420,-



**LÖWENSTEIN-WERTHEIM-ROCHFORT**

- 2314 **Karl Thomas, 1735-1789**, Silbermed. 1785 (unsig.), a.s. 50-jähriges Regierungsjubiläum. Geharnischtes Brb. r. mit umgelegtem Mantel, Ordensband und Ordensstern. Rs.2 mit Girlanden verzierte Säulen, oben Fürstenhut, darin 5 Zeilen Schrift. 26,5mm; 4,88g; 12h. Wibel 318 Var. selten, f.st 400,-

**LÜBECK, STADT**

- 2315 Dukat 1801 (Mmz. Hermann David Friedrichsen). Girlandierte Tafel mit MON.AVR./LVBECENS./AD.LEGEM/IMPERII, darunter Schild des Bürgermeisters Hermann Georg Bünekau und Jahreszahl. Rs.FRANCISCVS II.ROM.IMP.SEMB.AVGVST, gekrönter Doppeladler mit Stadtschild auf der Brust, Riffelrand. 22,1mm; 3,49g; 11h. Frbg.1500; Schlumb.492 GOLD, f.st 2.000,-



- 2316 Reichstaler 1745. Mit Titel Franz I. Johannes der Täufer steht von vorn, hält das Lamm Gottes. Rs.Bekrönter Doppeladler, unten Wappen. 29,11g. Dav.2419; Behr.196 selten, schöne Patina, vz 800,-
- 2317 Reichstaler 1630. Mit Titel Ferdinand II. 28,79, Dav.5449; Behr.161 schöne Tönung, vz 500,-



- 2318 Reichstaler 1605. Wappen, Johannes d.Täufer u. Lamm. Rs.Doppeladler. 28,96g. Ex Künker EA 70, Nr.9330, Feb.2022, Dav.5445; Behr.132a Sf., Rdf., ss 300,-
- 2319 Flaschenkorken mit silbernem Aufsatz und einer 3 Mark 1914 Reichsmünze. Mit Korken 25,70g; 87x23mm, J.82 Münze ss/vz 75,-

**LÜNEBURG, HERZOGLICH WELFISCHE MÜNZSTÄTTE**

- 2320 **Heinrich der Löwe, 1142-1195**, Brakteat. Löwe l. 22,1mm; 0,50g. Bonh.768; Berger 365 vz-st 200,-

**MAGDEBURG, ERZBISTUM**

- 2321 **Ludolf von Köppenstedt, 1192-1205**, Brakteat. Hl. Moritz mit Schwert und Fahne v. vorn, darunter Palmette. 0,87g. Mehl 366; Bonh.683; Berger 1534 ss/vz 85,-



**MAINZ, ERZBISTUM**

- 2322 **Lothar Friedrich Freiherr von Metternich-Burscheid, 1673-1675**, Sortengulden zu 60 Kreuzern 1673. 19,30g. Dav.648; Pr.-Alex. -; Slg.Walther - ss/vz 200,-
- 2323 **Anselm Franz von Ingelheim, 1679-1695**, 12 Kreuzer 1694 CB. 29mm; 4,97g; 6h. KM 208; Pr.Alex.597 Prachtex., vz 100,-

**MAINZ, STADT**

- 2324 **Französische Besatzung, 1793**, Sol L'AN 2 =1793. 4,39g. Schön 1; Slg.Walther 754 f.ss 60,-



**MANSFELD, VORDERORTLINIE ARTERN**

- 2325 **Volrat, Wolfgang, Joh. Georg, 1620-1627**, Taler 1626 AK, Eisleben. 28,76g. Dav.6962; KM 55; Tornau 771c ss 250,-

**MARIENBURG, STADT**

- 2326 1 Pfennig 1935 gefasst im Alu-Ring, Stadtparkasse Marienburg, 1845-1935. WER DEN PFENNIG NICHT EHRT IST DES TALERS NICHT WERT. 33,4mm; 4,42g kl.Kr, ss-vz 50,-

**MECKLENBURG-SCHWERIN**

- 2327 **Friedrich Franz II., 1842-1883**, Br.-Med. 1861 v.Loos, Schilling u. Kullrich a.d. 22. Versammlung dt. Land- u. Forstwirte. Gekr. Wappen. Rs.7 Zeilen Schrift im Kranz v. Eichenlaub u. landwirtschaftl. Gerätschaften. 42mm; 31,85g. Sommer K41 Orig.-Etui, vz 60,-



**METZ, STADT**

- 2328 **Stephansgroschen o.J.(15. Jh.)**. St. Stephan. Rs.Kreuz im doppelten Schriftkreis. 26,5mm; 2,86g; 1h. Boudeau 1659 ss+ 75,-

**MINDEN, STADT**

- 2329 Silbermed. 1889 a.d. Besuch von Wilhelm II. in Minden 10.-12.9.1889. Kopf r. Rs.Mindener Wappen. 11,50g; 28mm, Stange 18; Marienb.6920 selten, leichte Berührungen, vz aus PP 150,-



2330

**MÜNSTER, BISTUM**

2330 **Ferdinand von Bayern, 1612-1650**, Taler 1637. 28,85g. Dav.5591; Schulze 16a schöne Patina, kl.Sf.a.Rd., vz 1.650,-



2331

2331\* **Christoph Bernhard von Galen, 1650-1678**, Breiter Reichstaler 1661, Münster. Einnahme der Stadt. 48,5mm; 28,74g; 11h. Dav.5603; Schulze 106f ss 460,-



2332

2332 **Maximilian Friedrich von Königsegg-Rothenfels, 1762-1784**, Br.-Med. 1767 von Epli und J. Kolhaas, a.d. Grundsteinlegung des Schlosses. Stadtgöttin reicht dem von einer Hand aus Wolken gehaltenen Medailonbild des Kurfürsten eine Schale mit Münzen. Rs.Ansicht des Schlosses, im Hintergrund Grundriss der ehemaligen Festung. 41,5mm; 30g. Weweler 205 kl.Kr., st 125,-



2333

2333 **Sedisvakanz 1801**, Silbermed. 1801 von Loos. Auf die Sedisvakanz. Steh. Paulus mit Schwert und Buch im Wappenkreis (21 Wappen der Domherrn). Rs.Steh. Karl der Große mit Schwert und Reichsapfel im Wappenkranz (Wappen der 20 übrigen Domherrn). 56mm; 42,55g. Capps 389; Schulze 269 schöne Tönung, Kr., f.vz 350,-



2334

**MÜNSTER, STADT**

- 2334 Silbermed. 1648 von E.Ketteler a.d. Spanisch-Niederländischen Frieden. Friedensgöttin Pax in einem zweirädrigen Sonnenwagen, der von zwei Löwen gezogen wird, Füllhorn in der rechten, Merkurstab und Zügel in der linken Hand haltend. Rs.10 Zeilen Schrift. 36,6g; 59mm, Galen 27; PIN 96 var. ss-vz 600,-



2335

2336

2337

- 2335 Br.-Med. 1845 von C. Pfeuffer, a.s. 50-jährige Priesterweihe. Büste mit Pileolus l. Rs.6 Zeilen Schrift im Kranz. 42,5mm; 36,30g. Sommer S. 79; Weweler 215 st 60,-

**NEUSTADT B.COBURG, STADT**

- 2336 Goldmed. o.J.(um 1970). Wappen. Rs.Harlekinszene. .986; 20mm; 4g GOLD, PP 220,-

**NORDHAUSEN, REICHSMÜNZSTÄTTE**

- 2337 Anhaltinischer Pfandbesitz, 1247-1274, Brakteat. Gekrönt. Kaiserpaar v.vorn mit Körpern in Blütenform (rosettenartig), dazw. Kreuzstab über Turmgebäude, auf dem Rand 4 Sterne. 0,50g. Slg.Bornh. 1202 var. selten, l.Rdf., vz 300,-



2338

2339

**NORTHEIM, STADT**

- 2338 Lot von 3 Stk., 1/24 Taler 1619. Mit Titel Matthias II. Je ca. 19mm; je ca.0,80g. KM 7; Mertens 70f 3 Stk., ss-vz 120,-

**NÜRNBERG, STADT**

- 2339 1/2 Dukat 1700 (Chronogramm). Bekrön. Wappen zw. Palmwedeln, unten GFN. Rs.Lamm mit Fahne auf Erdhalbkugel. 15,15mm; 1,68g; 12h. Frbg.1888 GOLD, ss-vz 300,-



2340

2340 Doppeltaler o.J. (nach 1683) GFN. Mit Titel Leopold I. Stadtansicht, darüber 3 Putti mit Wappen. Rs. Belorb. Brb. im Harnisch, r. Laubrand. 48mm; 58,28g; 12h. Dav.2472; Kelln.226a; Erlanger 621 Portrait, schöne Patina, ss 5.000,-



2341



2342

2341 Konventionstaler 1795. Brustb. und Titel Franz II. 28,02g. Dav.2499; Kelln.352 Prachtex., vz+ 1.600,-

2342 1/2 Konventionstaler 1766. Mit Titel Josephs II. Bekrön. Stadtwappen. Rs. Gekrön. doppelköpfiger Adler. vz 200,-

2343 Lot von 5 Eins.Pfennigen, 1660, 1669, 1671, 1673, 1674. Gesamtgewicht 1,70g. Kelln.333 5 Stk., prägefrisch 100,-

2344 Lot von 15 Eins.Pfennigen, 1667, 1670 (2x), 1671 (7x), 1673, 1674 (4x). Gesamtgewicht 5,05g. Kelln.333 15 Stk., ss-vz 100,-



2346



2345



2348



2345 Eins. Pfennig 1673. 13mm; 0,36g. Kelln.335 Prachtex., prägefrisch 50,-

2346 Silbermed. o.J. (um 1700, Stempel v. Geord Hautsch) a.d. männlichen Tugenden. Joseph und Daniel. Rs. Tobias und Samuel. 14,54g; 38mm, GPH 1059; Erlanger 2455 ss-vz 100,-

2347 Zinnmed. 1728 von A. Vestner a.d. Tod des Nürnberger Patrieziers Jakob Wilhelm Imhof. Brustbild r. Rs. Obelisk mit angebrachten Medaillon, umher stehen die Personifikationen von Geschichte, Genalogie und Heraldik. 54mm; 75,50g. Erl.1779 (Silb); Bernh. 441 ss 70,-

2348 Versilb. Br.-Med. 1912 von F.Föhmann a.d. 8. deut.Sängerfest. Sitzende Muse r., spielt auf Leier. Rs. Gekrön. Reichsadler mit Reichsapfel u. Schwert, auf der Brust Nürnberger Stadtwappen u. Schrift. 73mm; 122g. Erl.820 Öse, ss-vz 50,-



2349

2351

2349 Kupfer-Rechenpfennig o.J. Adler I. Rs.Buchstabe S. Gegenstempel Adler(?) 2,32g Rdf., Knick, ss 80,-

**OBERAMMERGAU, STADT**

2350 Bronzemed. 1984, a.d. 350. Jahresfeier der Passionsspiele. Jesus am Kreuz. Rs.8 Zeilen Schrift und Wappen. 70mm; 98,70g st 50,-

**OLDENBURG**

2351 Anton Günther, 1603-1667, Gulden zu 28 Stüber o.J. (1658-1661). Mit Titel Leopold I. 19,72g. Dav.715; Kalv./Trip.181a ss 250,-



2352

2353

**OSNABRÜCK, BISTUM**

2352 Karl, Herzog von Lothringen, 1698-1715, I Mariengroschen 1704 HLO, Osnabrück, Kennep.330 kl.Sf.a.Rd., ss+ 50,-

**OSTFRIESLAND**

2353\* Enno III., 1599-1625, 5 Stüber o.J., Emden, Kappelh. 361 prägeschw., vz 55,-



2354

2355

**ÖTTINGEN**

2354 Karl Wolfgang, Ludwig XV. und Martin, 1534-1546, Taler 1541. Mit Titel Karl V. 28,63g. Dav.9617; Schulden 2619; Löff.129 schöne Patina, ss-vz 500,-

2355 Taler 1543. Mit Titel Karl V, Dav.9617 ss-vz 340,-



2356

**PADERBORN, BISTUM**

2356 **Franz Arnold von Metternich, 1704-1718**, Reichstaler 1709, Münster. 42,5mm; 29,03g; 12h. Dav.2509; Schwede 212 vz-st 2.000,-



2357

2359

**PFALZ-NEUBURG**

2357 **Wolfgang Wilhelm, 1614-1653**, 24 Kreuzer 1621, Gundelfingen. Gekr.Löwe l. stehend, hält Kreis mit Wertzahl. Rs.Achtfeldiges Wappen unter Fürstenhut mit Herzschild und Ordenskette. 4,61g. Noss 264; KM 5 kl.Zainende, ss-vz 50,-

**PFALZ-ZWEIBRÜCKEN-VELDENZ**

2358 **Johann I., 1569-1604**, Lot von 4 Stk., 3 Kreuzer 1595, 3 Kreuzer o.J. (2x). DAZU: Johann II. (1604-1635), 3 Kreuzer 1605. Gesamtgewicht 6,70g. KM 3; 8; Sauma 2006 4 Stk., ss-vz 50,-

**PFALZ, KURLINIE NEUBURG**

2359 **Karl Philipp, 1716-1742**, Carolin 1733, Heidelberg o. Mannheim. 9,74g. Frbg.2029; Haas 17 A; KM 254 GOLD, kl.Sf., l.just., f.vz 1.500,-



2360

**PFALZ, KURLINIE SIMMERN**

2360 **Karl Ludwig, 1648-1680**, Dukaten 1662. Jahreszahl im Stempel aus 1659 geändert, Frbg.2001; Slg.Memm.2331 GOLD, f.vz 1.850,-



**PFALZ, OBERPFALZ**

2361 **Ruprecht I., 1350-1390**, Lot von 15 Pfennigen nach Regensburger Schlag. Brustbild zw. R\_A bzw. R-S. Rs.2 Köpfe in Giebeln, Götz 1ff 15 Stk., ss 150,-



2362 **Ruprecht II. u. Ruprecht III., 1390-1407**, Eins. Pfennig o.J. fränkischer Art (ab 1396), Salzbach. Wappen zwischen 'R' und 'S'. 16,5mm; 0,47g. Götz 196 ss 50,-

**POMMERN**

2363 **Bogislaus X., 1474-1523**, Schilling 1492, Damm. Spiegelverkehrte '2'. Greif l. Rs.Rügener Schild auf Langkreuz. 1,24g. Old.4 d) Anm.1; Schulten 2769 l.prägeschw., ss-vz 70,-

2364 **Adolf Fredrik von Schweden, 1751-1771**, 8 Gute Groschen 1760 OHK, Stralsund. Preußisches Kriegsgeld, AAJ.246 prägeschw., ss 65,-



2365 2 Gute Groschen 1759, Stralsund, AAJ 253 s 45,-

**PREUSSEN, HERZOGTUM**

2366 **Albrecht von Brandenburg, 1525-1569**, Dreigröschler 1541, Königsberg. 2,80g. Mbg.1171 s/ss 40,-

2367 Groschen 1542, Königsberg. 1,93g.; Groschen 1545, Königsberg. 1,78g. DAZU:Sigismund I., Groschen 15???. 1,97g. Kopicki 3789; 3784; 3086 3 Stk., ss bis ss+ 70,-



**RAVENSBURG, KÖNIGLICHE MÜNZSTÄTTE**

2368 **Friedrich I., 1152-1190**, Brakteat o.J. (um 1185). Verwilderte Umschrift, Torburg mit 3 Türmen. 21,8mm; 0,50g. Alte Sammlerkarte dabei, Bonh.1842; Cahn 202; Lesch. 5526 vz 200,-

**RAVENSBURG, STADT**

2369 Lot von 2 Kupfermünzen, darin: XII Pfennig 1621, Bielefeld (Stange 166). Erh. Grüne Patina, f.vz, 25mm; 3,76g; 3h. VI Pfennig 1621, Bielefeld (Stange 167). Erh. ss; 23mm; 2,32g; 5h. Nem.10.128; Weingärtner 909; 910 2 Stk., ss bis f.vz 60,-

**REGENSBURG, BISTUM**

2370 **Konrad I., 1126-1132**, Dünnpfennig (1126-1136). Gekrön. Brustbild l. mit geschultertem Lilienzepter, die Rechte zeigt zur Stirn. Rs.Geistliches und weltliches Brustbild einander zugewandt, dazw. Krummstab. 19,5mm; 1,10g. Emmerig 49 schöne Patina, prägeschw., vz 100,-



2371

2372

- 2371 **Sedisvakanz 1787**, Konventionstaler 1787 BK. St.Petrus im Boot mit zwei Schlüsseln und Buch hinter Hochstiftswappen, im Kranz von vierzehn Domherren-Wappen. Rs.7 Zeilen Schrift. 28,03g. Dav.2606; Zep.250 Prachtex., schöne Tönung, f.st 1.750,-

**REGENSBURG, HERZOGLICH BAYERISCHE MÜNZSTÄTTE**

- 2372 **Heinrich (X.) der Stolze, 1126-1138**, Dünnpfennig (1130-35). Eins. ausgeprägt. Gebäude mit 3 Türmen und 2 Bögen. 20,2mm; 1,04g. Emmerig 54 ss-vz 60,-



2373

**REGENSBURG, STADT**

- 2373 **Dukat o.J.(1745-65)**. Mit Titel Franz I. Münzmeister Johann Christoph Busch, Stempelschneider Johann Leonhard Oexlein. 22mm; 3,47g. Beck.448; Frbg.2535b; Slg.Bach 4799 GOLD, selten, Rdf., kl.Kr., vz+ 3.000,-



2374

2375

- 2374 **Konventionstaler 1788**. Auf das 200-jährige Bestehen der Bogenschützengesellschaft, Dav.2629 ss-vz 1.200,-
- 2375 **1/2 Konventionstaler 1754 ICB**. Mit Titel Franz I. Stadtansicht. Rs.Br. Franz I. 13,99g. Beckenb.7201; KM 370 schöne Tönung, vz 380,-



2376

- 2376 **Silbermed. o.J. (um 1640)**, unsign., auf die Ehe. Ein Brautpaar reicht sich über einem Altar die Hände, darüber schwebender Putto. Rs.7 Zeilen Schrift. 21,6g; 43mm, Plato 195; Goppel 4010 vz 300,-



2377

2378

2377 Silbermed. 1627. Auf die Grundsteinlegung der Dreifaltigkeitskirche. Dreieinigkeit und 2 Engel über Kirche. Rs.7 Zeilen Schrift im Wappenkreis. 56mm; 36,70g. Plato 21; MED.1627 schöne Patina, Hsp., Rdf., f.vz 170,-

**REUSS-SCHLEIZ**

2378 Heinrich XII., 1744-1784, 1/6 Taler 1763, Saalfeld, J.113; Schm.u.Kn.525 prägeschw., ss 120,-



2379



2380



2381



2382

**ROSTOCK, STADT**

2379 Schilling o.J., Beiz. Dreiblatt (1540-1550), Gaettens - ss 45,-  
 2380 6 Pfennig 1762 IHB, KM 123 selten, ss+ 50,-  
 2381 III Pfennig 1622, Mzz. Herz, Gaettens 1252 ss 45,-  
 2382 Pfennig 1682. 15mm; 0,79g. Gaettens 1264; Kunzel 326 ss 50,-



2383



2384



2385



2386

2383 Pfennig 1666. 16mm; 0,74g. Gaettens 1264; Kunzel 217 ss 50,-  
 2384 Scherf 1595, 1606 und 1607. Gesamtgewicht 1,49g. Kunzel 224; 225; 226 3 Stk., ss 80,-  
 2385 Scherf 1581. 13,5mm; 0,28g. Kunzel 221 ss 50,-  
 2386 Scherf 1571. 14mm; 0,38g. Kunzel 220; Grimm 1253 f.vz 50,-



2387

2387 Silbermed. 1702 (moderne Nachprägung 1993) a.d. Besuch des Herzogs Friedrich Wilhelm von Schwerin. Stadtansicht. Rs.Rosenstock. Erh. in Original Etui; PP; 37,4mm, 22,36g. Verg. Br.-Med o.J. a.d.intern.Briefmarkenausstellung. PHILATELISTENVERBAND IM KULTURBUND DER DDR, unten Briefmarke. Rs.6 Z. Schrift, 2x Dreieck, unten Lorbeerzweig. Erh. vz-st; 50mm; 53,40g. Silbermed. 1978 Münzausstellung, Gebäudeansicht. Rs.Landkarte, 3 Z. Schrift. Erh. PP; 43mm; 33g 3 Stk., vz-st bis PP 60,-



2388



2389



**SACHSEN**

2388 **Moritz 1541-1553**, Taler 1551, Annaberg. 28,90g. Dav.9787; Schnee 690 ss/vz 800,-

2389 **August, 1553-1586**, Taler 1567 HB, Dresden. Auf die Einnahme von Gotha. Neun Zeilen Schrift. Rs.Verziertes Kurwappen. 28,59g. Dav.9800; Schnee 717 ss+ 350,-



2390



2391



2390 Reichstaler 1578, Dresden. Dav.9798; Schnee 725 ss 300,-

2391 Reichstaler 1564 HB, Dresden. 28,94g. Ex Peus, 31.10.13, AK410, Nr.2475, Dav.9795; Schnee 713 ss 250,-



2392



2393



2392 Reichstaler 1562, Dav.9795; Schnee 713 Rdf., l.korr., ss 200,-

2393 Reichstaler 1563 HB, Dresden. 31,62g. Dav.9795; Schnee 713 Fassung mit Öse, ss 200,-



2394



2395



2394 Reichstaler 1576 HB, Dresden, Dav.9798; Schnee 725 ss 200,-

2395 **Christian I., 1586-1591**, Reichstaler 1587 HB, Dresden. 29,13g. Dav.9806; Mers.735; Schnee 731 f.vz 450,-



2396

2397

2396 Reichstaler 1586 HB, Dresden. 29,01g. Dav.9806; Mers.735; Schnee 731

schöne Patina, ss+ 300,-

2397 Reichstaler 1587 HB, Dresden. 29g. Dav.9806; Mers.735; Schnee 731

kl.Sr., ss-vz/ss+ 260,-



2398

2399

2398 **Christian II., majorenn, mit seinen Brüdern, 1601-1611**, Reichstaler 1610 HR, Dresden. Dreibrüdertaler. 29,64g. Dav.7566; Schnee 767; Keil/Kahnt 228

alter Henkel, ss/vz 150,-

2399 **Johann Georg und August, 1611-1615**, Reichstaler 1615, Dresden. 28,92g. Dav.7573; Mers.840; Schnee 786

schöne Patina, gutes ss 480,-



2400

2401

2400 Reichstaler 1615, Dresden. 29,11g. Ex MPO, 05.2021, Nr.5696, Dav.7573; Mers.840; Schnee 786

ss+ 320,-

2401 Reichstaler 1613, Dresden, Dav.7573; Schnee 786

min.Hsp., kl.Grafitto, ss 250,-



2402

2403

2402 Reichstaler 1614, Dresden, Dav.7573; Schnee 786

kl.Hsp., ss+ 200,-

2403 **Johann Georg I., 1615-1656**, Reichstaler 1630, Dresden. 100-Jahrfeier Augsburger Konfession. 28,86g. Ex MPO Mai 2021, Nr.5699, Dav.7605; Schnee 862

Rdf., schöne Patina, ss-vz 400,-

2404 Groschen 1625+1628+1633 HI, Dresden; Sachsen-Weimar-Eisenach, 1 Pfennig 1790+ 3 Gute Pfennig 1760 LM/FS

5 Stk., ss 90,-



2405

2405 Silbermed. 1631 von S.Dadler a.d. Sieg bei Breitenfeld. Schlachtszene, darüber Engel mit Schwert. Rs.Drei weibliche Allegorien stehend um bekrönte Säule vor Stadtansicht. 66,41g; 64,5mm, Mers.2533 l.bearb., ss 1.100,-



2406

2406 **Johann Georg II., 1656-1680**, Reichstaler 1657. Vikariat. 28,68g. Dav.7630; Mers.1154; Schnee 901 ss-vz 500,-



2407

2408

2407 Reichstaler 1660 CR, Dresden. 29,19g. Dav.7617; Schnee 909 Sf., vz 400,-

2408 **Johann Georg III., 1680-1691**, 2/3 Taler 1689 IK, Dresden. 36,6mm; 15,48g; 3h. Dav. 810; Kohl 283 ss-vz 300,-



2409

2409 1/3 Taler 1691 IK, Dresden. Sein Tod. 31,4mm; 7,75g; 12h. Mers.1273; Kohl 310 schöne Tönung, Sr., ss-vz 240,-





2414

- 2414 Silbermed. 1793, von Hoeckner, zum Besten der Armenschulen. Brustbilder von Friedrich August III. und Maria Amalia Augusta von Birkenfeld-Zweibrücken nebeneinander r. Rs.Brustbild von Maria Augusta I. 30mm; 14,02g; 12h. Mers.-; Memmesh.2753; Schuler 136 schöne Tönung, vz 240,-



2415

- 2415 **Friedrich August I., 1806-1827**, Silbermed. o.J.(1818) v.K.W.Höckner a.s. 50-jähriges Regierungsjubiläum und seine Goldene Hochzeit mit Maria Amalie Auguste. Büsten beider nebeneinander r. Rs.Saxonia m. Mauerkrone und Schild und Hymen mit Fackel legen zwei Kränze auf einem Altar nieder, im Hintergrund Palme. 124,03g; 72,5mm, Mers.2081(SN) winz.Kr., vz 1.250,-

- 2416 **Friedrich August II., 1836-1854**, Br.-Med. 1841 von F. König, a.d. 50-jähriges Jubiläum von Generalmajor Friedrich August Bevilaqua. Uniformiertes Brustbild l. Rs.8 Zeilen Schrift im Eichenkranz. 44mm; 39g. Wurzb. 760; MeRs.4478 f.st 60,-



2417

2418

- 2417 **Albert, 1873-1902**, Silbermed. o.J. von Barduleck. Kopf r. Rs.FÜR TREUE IN DER ARBEIT im Eichenkranz. 4 Zeilen Schrift im Eichenkranz. Öse; 28mm; 11,72g. Mers.2283 f.st 75,-

- 2418 Silbermed. 1898 von Lauer, a.s. 70. Geburtstag u. 25-jähr. Regierungsjubiläum. Brustbild von vorn, Kopf n.r. Rs.Wappen mit Krone und Zepter auf Kissen im konkaven Kreis, Randpunze: 990. 33,5mm; 36,10g vz 150,-





2419



2420



**SACHSEN-ALT-WEIMAR**

2419 **Friedrich Wilhelm und Johann, 1573-1603**, Reichstaler 1600, Saalfeld. 28,90g. Dav.9779; Schnee 252 ss 250,-

**SACHSEN-ALTENBURG**

2420 **Johann Philipp und seine drei Brüder, 1603-1625**, Reichstaler 1616 WA, Saalfeld. 29,19g. Ex HBA 77, Mai.2021, Nr. 151, Dav.7365; Schnee 270 schöne Tönung, vz+ 600,-



2421



2422



2421 **Friedrich Wilhelm II., 1639-1669**, Reichstaler 1650 MR, Saalfeld. 28,58g. Dav.7402; Schnee 326; Grasser 308 kaum sichtb. Hsp., Sf., ss 600,-

**SACHSEN-GOTHA-ALTENBURG**

2422 **Friedrich I., 1680-1691**, Taler 1691 IT. Sog. Familientaler. 29,13g. Dav.7470; Schnee 494 l.prägeschw., ss+ 1.400,-



2423



2424



2423 **Friedrich II., 1691-1732**, 1/24 Taler =Groschen 1732 AH a.s. Tod. 2,45g. KM 262 min.ZE, ss/vz 100,-

**SAYN-WITTGENSTEIN-HOHENSTEIN**

2424 **Gustav, 1657-1701**, 2/3 Taler 1690. Hirsch springt l. Rs.4-fach behelmtes Wappen. 16,98g. Dav.945A; M.J.376 Hsp., selten, ss/ss-vz 600,-



2425

2426

**SCHLESWIG-HOLSTEIN**

- 2425\* **Varia**, AE Passiergewicht für einen Speciotaler 1788, Altona. Gekrön. Hochovaler Wappenschild zw. Wertangaben. Rs.Gekrön. Monogramm, C7 vertieft eingepägt. 41mm; 28,74g; 12h  
 feine Tönung, dunkle Flecken, vz 100,-

**SCHLESWIG-HOLSTEIN-GOTTORP**

- 2426 **Friedrich III., 1616-1659**, 1/16 Taler 1649, Schleswig. Mit altem Beschreibungszettel, Lange 346 ss 30,-



2427

2428

**SCHLESWIG-HOLSTEIN-SCHAUENBURG**

- 2427 **Justus Hermann, 1622-1635**, Reichstaler (1)6ZZ, Altona. Mit Titel Ferdinand II. 28,91g. Dav.3749; KM 134; Lange 948 ss/vz 450,-

**SCHONGAU, HERZOGLICH BAYRISCHE MÜNZSTÄTTE**

- 2428 **Ludwig II., 1268-1294**, Brakteat (1270-1280). Gekröntes Brb. mit Schwert und Palmzweig. 21mm; 0,71g. Bonh.1941; Steinh.142 f.vz 100,-



2429

2430

**SCHWÄBISCH-HALL, STADT**

- 2429 Taler 1777 N, mit Titel Joseph II. Mit Randschrift und Initialen K. R. 41mm; 28,95g; 12h. Dav.2280; Raff 52; Dan. 1311; Jesse28 schöne Patina, vz-st 1.400,-

**SCHWARZBURG-SONDERSHAUSEN**

- 2430 **Karl Günther, 1880-1909**, Tragb. Silberne Medaille für Rettung aus Gefahr. Kopf r. Rs.4 Zeilen Schrift im Eichenkranz. 12,85g; 30mm, Nimmergut 2805 sehr selten, ss/vz 500,-



2431

2432

- 2431 Tragb. Alumin.-Med. 1870 der Kriegerkameradschaft. Kopf Karl Günther r. im doppelten Schriftkreis. Rs.Eisernes Kreuz im Lorbeer-Eichenkranz. 5,05g; 35mm vz 50,-

**SELZ, ABTEI**

- 2432 Denar, Zeit der Hohenstaufen (12./13.Jh). Brb. des Abtes mit Krummstab l. und segnender Rechten, oben Stern. Rs.Kirche mit Hauptturm und 2 Seitentürmen. 17,5mm; 1,04g. Cahn 78; Nessel 25 vz 250,-



2433

2434

**SPEYER, STADT**

- 2433 Zinnmed. 1715 von Vestner a.d. Ernennung von Damian Hugo Philipp, Graf von Schönborn (1719-1743) zum Kardinal. Brustbild r. Rs.Säulengang mit Brunnenanlage. 66mm; 172,15g. Ehr.7/9b Rdk., ss 75,-
- 2434 Zinnmed. 1719 von Vestner a.d. Wahlh von Damian Hugo Philipp, Graf von Schönborn (1719-1743) zum Bischof von Speyer. Brustbild r. Rs.Gekrönter Löwe hält Wappenschild l., im Hintergrund Kirchengebäude, Madonna auf Wolke seilt Krone und Bischofswappen herab. 66mm; 148,10g. Ehr.7/14 ss 75,-



2435

2436

**STADTALLENDORF, STADT**

- 2435 Goldmed. 1966. Wappen, 782-1233-1966. Rs.Gebäudeansichten. .986; 20mm; 4g GOLD, PP 220,-

**STOLBERG**

- 2436 Ludw. II.,Heinr.XXI.,Albr.Georg,Chr. I. u. Wolf Ernst,1572-1575, Taler 1573. Hirsch nach linkss gehend. Rs.3-fach behelmtes Wappen. 29,08g. Dav.9860; Frieder.269 selten, schöne Patina, vz 1.200,-



2437

**STOLBERG-STOLBERG**

2437 **Wolfgang Georg, 1615-1631**, Reichstaler 1625, Stolberg, Dav.7778; Fried.972      selten, schöne Tönung, vz-st      2.400,-



2438

2438 Reichstaler 1624, Stolberg. 28,89g. Dav.7778; Frieder.901      ss      850,-



2439

2440

2439 Reichstaler 1624, Stolberg. 27,88g. Ex MPO Nov.2018, Nr.6011, Dav.7778; KM 52      kl.Kr., ss+/f.ss      400,-

2440 **Christoph Friedrich und Jost Christian, 1704-1738**, 2/3 Taler 1731 IIG, Stolberg. Feinsilber. 13,10g. Dav.997; Frieder.1732      vz+      250,-



2441

2441 XXIV Mariengroschen 1715 IIG, Stolberg. Feinsilber. 13,05g. Ex HBA, Mai 2019, Nr.:136, Dav.1000; Frieder.1647      schöne Patina, vz      200,-

**STRASSBURG, BISTUM**

2442 **Johann von Manderscheid, 1569-1592**, 1/2 Batzen 1575. Mit Titel Maximilian II. DAZU: gleiche 1579, 1591 Rudolf II., 3 Kreuzer 1581, 1583, 10 Kr. 1773 G. STADT: Pfennig o.J. (1569-92), Kr. o.J., 2 Kr. o.J., Groschen o.J. (alle um 1600), 2 Gr. o.J. (1620-96). Alle einzeln genau bestimmt, Saur.76.1; 1947; 1950; 1937; 1939; KM 141; S.1979; MB 40; 73; 218      11 Stk., meist ss      150,-



2443

2445

2447

**STRASSBURG, STADT**

- 2443 Assis (= Groschen oder 6 Kreuzer) o.J. 27,5mm; 2,85g; 12h. E.u.L.394; de Mey 65 I.bearb., ss-vz 100,-
- 2444 Vergol.Br.-Med. 1881 von W. Mayer, a.d. elsäß-lothringische landwirtschaftliche Ausstellung. Kaiserkrone über 2 Wappen im Dreipass. Rs.2 Zeilen Schrift im Kranz. 51mm; 60,25g vz 60,-
- 2445 Lot von 3 eins. Pfennigen o.J. (13./14. Jh.). Engel geht mit Kreuzstab in ausgestreckter Hand im Perlkreis. 0,37g. 0,35g. 0,32g. Bonh.1750; Berger 2392 3 Stk., Randabbruch (1x), ss 65,-

**TRIER, ERZBISTUM**

- 2446 **Arnold II. von Isenburg, 1242-1259**, Lot 10 Stk., Pfennig o.J.. Hüftbild r. Rs.Kirchengebäude mit Gittermuster. Je ca. 15mm; je ca. 0,65g. Weiller 154 10 Stk., ss-vz 150,-
- 2447 **Karl Josef von Lothringen, 1711-1715**, III Petermännchen 1713 GG, Koblenz. 22mm; 2,34g; 6h. v.Schr.914; KM 205 ss 50,-



2448

2449

2450

- 2448 **Johann Philipp von Walderdorf, 1756-1768**, Taler 1765 EG/GM. 27,96g. Dav. 2831; Schr.1075 selten, ss 450,-

**ULM, KÖNIGLICHE MÜNZSTÄTTE**

- 2449 **12.Jahrhundert**, AR Brakteat Heinrich VI. (1190-1197), o.J. um 1190. Thronender Kaiser mit Lilienzepter und Reichsapfel. 22mm; 0,56g. Sammlerzettel dabei, Bonh. 1861; Cahn 218; Lesch. 5553 vz 150,-

**VERDEN, STADT**

- 2450 Silbermed. 1789 a.d. Jubiläum von Superintendent Johann Friedrich von Stade. Halbmond, darunter zwei Zeilen Schrift. Rs.Acht Zeilen Schrift. 13,05g; 34mm, Slg.Goppel 654 ss+ 80,-



2451

**WERDEN UND HELMSTEDT**

- 2451\* **Theodor Thier, 1719-1728**, Taler 1724. 50 Jahre Münzrecht, Dav.2841 min.Hsp., ss 2.400,-



2452

**WISMAR, STADT**

- 2452 Br.-Med. 1919 a.d. 100-Jahrfeier der Loge "Zur Vaterlandsiebe". Stadtansicht, darüber strahlendes Auge. Rs.Abzeichen mit Zirkel am Band, darunter Eichen- und Palmzweig. 50,8mm; 57,65g schöne Patina, vz 200,-



2453

2454

**WÜRTTEMBERG**

- 2453 **Friedrich Eugen, 1795-1797**, Konventionstaler 1795. 300-Jahrfeier des Herzogtums. Betulius vertieft. Mit Randschrift, KM 455; Kl.+R.460; Dav.2873 schöne Patina, kl.Kr., vz 1.800,-
- 2454 **Friedrich II., 1797-1805**, Cu. 1/2 Kreuzer 1813 (AKS 55, ss). 15mm; 0,53g; 12h. DAZU: Mecklenburg-Strelitz Georg (1816-1860) 1 1/5 Pfennig 1838 (AKS 69, ss+). 17mm; 1,15g; 6h. DÄNEMARK Frederick IX. (1947-72) 2 Öre 1951 (KM 840, ss). 20mm; 1,36g; 12h. J.6; 112 3 Stk. 75,-

**WÜRZBURG, BISTUM**

- 2455 **Gerhard von Schwarzburg, 1372-1400**, Lot von 15 Stk., Pfennigen o.J. (um1375/80). Gesamtgewicht 7,32g. Ehw.5001 15 Stk., s-ss 150,-



2456

2457

- 2456 **Johann Gottfrid II. von Guttenberg, 1684-1698**, Schilling 1692, Würzburg. Vierfache Wappen von Würzburg und Gutenberg. Rs.St. Kilian (KM 198). 20,5mm; 1,21g; 12h. DAZU: JOHANN PHILIPP VON SCHÖNBORN (1642-1673), Schilling 1644. Bekrönt. 2-faches Wappen hinter dem Schönborn-Wappen. Rs.St. Kilian (KM A133). 21,3mm 1,13g; 12h. KM 198; A133 2 Stk., ss 80,-
- 2457 **Anselm Franz von Ingelheim, 1746-1749**, Batzen =5 Kreuzer 1748 WF, Würzburg (KM 322). Erh.l. gewellt, ss; 23,5mm; 2,18g; 12h. DAZU: ADAM FRIEDRICH VON SEINSHEIM (1755-1779), Batzen = 4 Kreuzer 1763 (KM 372). Erh. ss; 23mm; 2,06g; 12h. GEORG KARL VON FENCHENBACH (1795-1802), Schilling (1/2 Batzen/6 neue Pfennige) 1795 (KM 443). Erh.ss; 18,5mm; 0,98g; 12h. Helm.690; 663 3 Stk., ss 100,-



2458

2459

- 2458 **Karl Philipp von Greiffenklau, 1749-1754**, Schilling 1751, Würzburg. St.Kilian, Bekrön. 3-feld. Wappen. Rs.St. Kilian. 20mm; 1,06g; 12h. KM 338; Helm.690 selten, ss+ 100,-
- 2459 Schilling 1751, Würzburg. St.Kilian, vierfeld. Wappen, Helm.689ff 2 Stk., vz(l.korr.), vz-st 30,-

## DEUTSCHE MÜNZEN 1800 - 1871



- |      |  |                        |         |
|------|--|------------------------|---------|
| 2460 | <b>Adam Friedrich von Seinsheim, 1755-1779</b> , 10 Kreuzer 1763 L/MP, Würzburg.<br>26,5mm; 3,90g; 12h. Kellner 32; vgl.Helm. 820; Piloty 1272 | vz-st                  | 150,-   |
| 2461 | <b>Franz Ludwig von Erthal, 1779-1795</b> , Taler 1786 MP. Merces Laborum, Dav.2907; Helm.887  | PCGS MS-62             | 1.350,- |
| 2462 | <b>Georg Karl von Fechenbach, 1795-1802</b> , Körtling =1/84 Taler 1795, Würzburg, Schön 198   | Prachtex., min.Sf., st | 30,-    |



2463

### SAMMLUNGEN UND VARIA

- |      |  |            |      |
|------|--|------------|------|
| 2463 | Alpacca-Münzspender (Kaiserreich) für goldene 10 + 20 Mark-Münzen für Uhrenkette mit Sprungdeckel.<br>34,32g; 72x30x12mm (mit Öse) und Ledertasche für Goldmünzen, vermutlich für Sovereigns.<br>88x33x8mm | 2 Stk., vz | 90,- |
|------|--|------------|------|

## DEUTSCHE MÜNZEN 1800 - 1871



2464

2465

### ANHALT-BERNBURG

- |      |  |              |       |
|------|--|--------------|-------|
| 2464 | <b>Alexander Carl, 1834-1863</b> , Ausbeutetaler 1855, AKS 16; T.3; Dav.504        | vz/st        | 160,- |
| 2465 | <b>Alexander Carl, 1834-1863</b> , Ausbeutevereinstaler 1862, AKS 17; T.6; Dav.506 | Erstabschlag | 170,- |



2466

2467

### BADEN

- |      |  |       |       |
|------|--|-------|-------|
| 2466 | <b>Carl Friedrich als Kurfürst, 1803-1806</b> , 1/2 Kreuzer 1805, AKS 7; J.KB 2  | ss-vz | 45,-  |
| 2467 | <b>Carl, 1811-1818</b> , 6 Kreuzer 1816. 21mm; 2,38g; 12h. AKS 28; J.19a<br>selten in dieser Erhaltung, schöne Patina, vz-st |       | 100,- |



2468



2469

2468 **Ludwig, 1818-1830**, 5 Taler 1830. 20,5mm; 5,73g; 12h. AKS 49; J.42; Frbg.151

GOLD, sehr selten, kl.Rdf., vz-st 3.500,-

2469 **Leopold, 1830-1852**, Doppelgulden 1846, AKS 91; T.27; Dav.527

vz/st 260,-



2470



2471

2470 Kronentaler 1836, AKS 87; T.23; Dav.523

vz/st 280,-

2471 **Friedrich I. Prinzregent, 1852-1856**, Doppelgulden 1856, AKS 116; T.29; Dav.529

vz/st 800,-



2472



2473

2472 **Friedrich I., 1856-1907**, Vereinstaler 1858, AKS 123; T.30

st 550,-

2473\* Gedenkgulden 1863. Badisches Landesschießen Mannheim, AKS 136; J.78

kl.Kr., ss+ 140,-



2474



2475



2476

2474 Gedenkgulden 1863. Badisches Landesschießen Mannheim, AKS 136; J.78

vz 80,-

2475 Gulden 1856, AKS 125; J.76

Kr., ss 60,-

2476 1/2 Gulden 1869, AKS 126; J.75a

vz 50,-





2477



2478



**BAYERN**

2477 **Maximilian IV. Joseph, 1799-1806**, Konventionstaler 1803.  
27,97g. AKS 8; T.37; Dav.545

l.just., gereinigt, ss-vz 200,-

2478 **Maximilian I. Joseph, 1806-1825**, Konventionstaler 1808, AKS 48; T.43

vz+ 350,-



2479



2479 Konventionstaler 1806, AKS 45; T.40; Dav.548

vz/st 2.200,-



2480



2480 Konventionstaler 1824, AKS 59; T.46; Dav.554

st 1.100,-



2481



2481\* Kronentaler 1816, AKS 44; T.44; Dav.552

vz/st 350,-



2482



2482 1/2 Schulpreistaler o.J., AKS 64; J.19

min.Kr., min.Sr., ss 220,-



2483



2483 **Ludwig I., 1825-1848**, Geschichtsdoppeltaler 1839. Reitersäule, AKS 100; T.77; Dav.583

vz 390,-



2484



2484 Geschichtsdoppeltaler 1844. Feldherrnhalle, AKS 106; T.83; Dav.591

vz+ 570,-



2485

2486

2485 Doppeltaler 1841, AKS 73; T.73; Dav.584

vz/st 520,-

2486 Geschichtsdoppeltaler 1842. Walhalla, AKS 103; T.80; Dav.587

vz/st 430,-



2487

2488

2487 Geschichtsdoppeltaler 1841. Standbild Richters, AKS 102; T.79; Dav.586

vz/st 400,-

2488 Geschichtsdoppeltaler 1847. Mespelbrunn, AKS 110; T.87; Dav.596

vz/st 780,-



2489

2490

2489 Geschichtsdoppeltaler 1845. Geburt des Erbprinzen, AKS 108; T.85; Dav.593

st 650,-

2490 Geschichtsdoppeltaler 1838. Einteilung des Königreiches, AKS 99; T.76; Dav.582

f.st 580,-



2491

2492

2491 Geschichtsdoppeltaler 1843. Hochschule Erlangen, AKS 105; T.82; Dav.590

vz/st 500,-

2492 Kronentaler 1828, AKS 75; T.47; Dav.556

f.st 500,-

DEUTSCHE MÜNZEN 1800 - 1871



2493

2494

2493 Geschichtstaler 1826. Reichenbach / Fraunhofer, AKS 114; T.51; Dav.558

f.st 550,-

2494 Geschichtstaler 1835. Aibling, AKS 134; T.67; Dav.575

f.st 500,-



2495

2496

2495 Geschichtstaler 1834. Wittelsbach, AKS 131; T.64; Dav.572

vz/st 450,-

2496 Doppelgulden 1845, AKS 77; T.89; Dav.594

f.st 220,-



2497

2497 Maximilian II., 1848-1864, Rheingolddukat 1850, München, AKS 144; J.128

GOLD, NGC MS-61 5.750,-



2498

2499

2498 Geschichtsdoppeltaler 1848. Verfassung, AKS 163; T.92; Dav.598

f.st 1.150,-

2499 Doppeltaler 1856, AKS 146; T.91; Dav.601

vz/st 320,-



2500

2500 Geschichtsdoppeltaler 1848. Standbild Glucks, AKS 164; T.93; Dav.599

Prachtex., st 3.300,-



2501

2502

2501 Doppeltaler 1855, AKS 146; T.91; Dav.601

f.st 480,-

2502 Doppelgulden 1852, AKS 150; T.90; Dav.600

f.st 190,-



2503

2504

2503 Doppelgulden 1853, AKS 150; T.90; Dav.600

st 160,-

2504 Gulden 1856, AKS 151; J.82

kl.Kr., vz-st 80,-



2505

2506

2507

2505 1/2 Gulden 1852, AKS 152; J.81

Rs.kl.Kr., vz 90,-

2506 1/2 Gulden 1861, AKS 152; J.81

vz 60,-

2507 Heller 1852. 14,5mm; 0,72g. AKS 162; J.55

st 50,-



2508

2509

2508 Ludwig II., 1864-1886, Vereinstaler 1871. Sog. Siegestaler, AKS 188; T.107; Dav.615

st 190,-

2509 Vereinstaler 1871. Sog. Siegestaler. 33mm; 18,44g; 12h. AKS 188; T.107; Dav.615

ss-vz 60,-



2510

2511

2510 1/2 Gulden 1869, AKS 180; J.102; KM 492

vz 65,-

**BERG**

2511 Maximilian IV. Joseph, 1799-1806, Taler 1803, AKS 1; T.108; Dav.622

vz/st 950,-



2512



2513



2512 **Joachim Murat, 1806-1808**, Reichstaler 1806, AKS 9; T.110; Dav.624

vz+ 1.700,-

**BRAUNSCHWEIG-LÜNEBURG**

2513 **Wilhelm, 1831-1884**, Doppeltaler 1856 B, AKS 97; T.122; Dav.635

f.st 270,-



2514



2515



2514 Doppeltaler 1856. 25-jähr. Reg.-Jub., AKS 97; T.122; Dav.635

f.st 310,-

2515 Doppeltaler 1855, AKS 73; T.119; Dav.633

f.st 380,-



2516



2517



2516 Taler 1841 CVC, AKS 78; T.117

f.st 350,-

**BREMEN**

2517 **Freie Hansestadt**, Taler 1865. Zweites Deutsches Bundesschießen, AKS 16; T.126; Dav.628

Prachtex., st 280,-



2518



2519



2518 Taler 1871. Siegestaler, AKS 17; T.127; Dav.629

st 230,-

2519 36 Grote 1864, AKS 2; J.25

ss-vz 60,-



2520



2521



**FRANKFURT**

2520\* Freie Stadt, 1815-1866, Doppelthaler 1855, AKS 2; T.131; Dav.641

f.vz 260,-

2521 Doppelthaler 1866, AKS 4; T.145; Dav.651

st 230,-



2522



2523



2522 Vereinstaler 1859, AKS 8; T.142; Dav.649

f.st 140,-

2523 Vereinstaler 1859, AKS 8; T.142; Dav.649

st 140,-



2524



2525



2524 Vereinstaler 1860, AKS 8; T.142; Dav.649

st 110,-

2525 Vereinstaler 1859. Schillers 100. Geburtstag. 33mm; 18,50g. AKS 43; T.139; Dav.650

st/f.st 100,-



2526



2526\* Vereinstaler 1857, AKS 6; T.140

Erstabschlag, Prachtexemplar 2.800,-



2527



2527 Vereinstaler 1859. Schillers 100. Geburtstag, AKS 43; T.139; Dav.650

Erstabschlag 190,-



2528



2529



2528 Doppelgulden 1849. Goethes 100. Geburtstag, AKS 41; T.137; Dav.646

st 250,-

2529\* Doppelgulden 1848. Erzherzog Johann von Österreich, AKS 39; T.135; Dav.644

Erstabschlag 250,-



2530



2531



2530 1/2 Gulden 1843, AKS 16; J.26

f.vz 45,-

### FRANKFURT, GROSSHERZOGTUM

2531 Carl Theodor von Dalberg, 1806-1815, Konventionstaler 1808, AKS 2; T.128; Dav.808

st 1.200,-



2532



2533



### FRIEDBERG

2532 Johann Maria Rudolph Waldbott von Bassenheim, 1777-1805, Konventionstaler 1804, Frankfurt, T.148; Dav.665; Lej.81

f.st 1.600,-

### HAMBURG

2533 Freie und Hansestadt, Dukat 1807. 3,49g. Auflage 6.000 Stk, AKS 5; J.86; Frbg.1137

GOLD, ss 880,-



2534



2534 Dukat 1807. 22mm; 3,45g; 12 h. Auflage 6.000 Stk, AKS 5; J.86; Frbg.1137

GOLD, f.vz 700,-



2535

2536

2535 32 Schilling 1808 HSK. Sog. Franzosen-Doppelmark, AKS 12; J.38

ss+ 120,-

2536 32 Schilling 1809 CAIG. Sog. Franzosen-Doppelmark. 14,18g. AKS 14; J.39a

Rs.kl.Prüfspur, vz+ 80,-



2537

2538

2539

2537 32 Schilling 1809 HSK. Sog. Franzosen-Doppelmark. 14,12g. AKS 13; J.39a

ss 45,-

2538 Schilling 1840 HSK, AKS 16; J.45

st 50,-

**HANNOVER**

2539 **Georg III., 1760-1820**, 5 Taler 1814. 6,63g. AKS 2; J.101; Frbg.619

GOLD, ss-vz 900,-



2540

2540 Pistole 1803 C. 23,3mm; 6,65g. AKS-; Frbg.620

GOLD, f.Kr., vz 1.500,-



2541

2542

2541 Gulden =2/3 Taler 1806 GM, Clausthal. Gekröntes Wappen, We.2815

kl.Kr., f.vz 85,-

2542 Gulden =2/3 Taler 1814 C, AKS 6; J.1a

f.vz 75,-



2543

2544

2543 **Georg IV., 1820-1830**, 16 Gute Groschen 1829, AKS 38; Welter 3016

vz-st 95,-

2544 16 Gute Groschen 1821, AKS 35a; J.23e

kl.Rdf., ss 75,-



DEUTSCHE MÜNZEN 1800 - 1871



2545



2546



- |      |  |      |      |
|------|--|------|------|
| 2545 | 16 Gute Groschen 1830, AKS 38; Welter 3016 | st   | 70,- |
| 2546 | 16 Gute Groschen 1824, AKS 38; Welter 3016 | f.vz | 70,- |



2547



2548



- |      |                                      |            |      |
|------|--------------------------------------|------------|------|
| 2547 | 16 Gute Groschen 1825, AKS 38; J.23h | kl.Kr., vz | 65,- |
| 2548 | 16 Gute Groschen 1826, AKS 38; J.23h | ss-vz      | 60,- |



2549



2550



- |      |  |       |       |
|------|--|-------|-------|
| 2549 | <b>Wilhelm IV., 1830-1837</b> , Taler 1836 A, AKS 64; T.154; Dav.664 | vz/st | 280,- |
| 2550 | Taler 1837 A, AKS 64; T.154; Dav.664                                 | vz/st | 190,- |



2551



2552



2553



- |      |  |      |      |
|------|--|------|------|
| 2551 | Gulden = 2/3 Taler 1832. Feinsilber, AKS 67; J.34a | ss   | 65,- |
| 2552 | 1/6 Taler 1834, AKS 70; J.48                       | vz   | 50,- |
| 2553 | 16 Gute Groschen 1834 A, AKS 66; J.33              | f.vz | 70,- |



2554



2555



- |      |  |            |      |
|------|--|------------|------|
| 2554 | 16 Gute Groschen 1830, AKS 66; J.33  | f.Kr., vz+ | 70,- |
| 2555 | <b>Ernst August, 1837-1851</b> , Taler 1848 B. Brehmer F. 35mm; 22,15g; 12h. AKS 107; T.167; Dav.675 | ss         | 60,- |



2556

2556 Ausbeutetaler 1851 B, 22,26g. AKS 134; T.169; Dav.677



2557

2557 Taler 1839 A, 'Glück auf', AKS 131; T.158; Dav.668



ss/vz 60,-

f.vz 330,-



2558

2558 Taler 1838 A, AKS 99; T.156; Dav.666



2559

2559 Taler 1838 A, AKS 100; T.157; Dav.667



f.st 320,-

f.st 310,-



2560

2560 Taler 1846 A, AKS 105; T.164; Dav.673



2561

2561 Taler 1849 B, AKS 107; T.167; Dav.675



vz/st 230,-

st 220,-



2562

2562 1/12 Taler 1843 S, AKS 113; J.72



2563

2563 Georg V., 1851-1866, Vereinskronen 1857 B, 11,08g. AKS 140; J.135; Frbg.1183; KM 232



vz 50,-

GOLD, ss-vz 1.850,-



2564

2564 Vereinsdoppeltaler 1866 B, AKS 143; T.175; Dav.683



2565

2565\* Vereinstaler 1855, AKS 142; T.173



ss/vz 100,-

vz+ 290,-

DEUTSCHE MÜNZEN 1800 - 1871



2566

2567

2566 Doppeltaler 1862 B, AKS 143; T.175; Dav.683

f.st 480,-

2567 Doppeltaler 1854 B, AKS 142; T.173; Dav.681

f.st 320,-



2568

2569

2568 Vereinstaler 1865 B. Ostfriesland, AKS 161; T.177; Dav.685

f.st 600,-

2569 Vereinstaler 1865 B. Upstalsboom. 18,49g.  
AKS 162; T.178; Dav.686

selten, Auflage 2000 Stk., kl.Kr.(Hairlines), Rdf., vz 600,-



2570

2571

2570 Ausbeutetaler 1855 B, AKS 144a; T.170; Dav.678

st 220,-

2571 Vereinstaler 1865 B. Sieg bei Waterloo, AKS 160; T.176; Dav.684

st 160,-



2572

2573

2572 Vereinstaler 1865 B, AKS 144; T.174; Dav.682

st 150,-

2573 Vereinstaler 1863 B, AKS 144; T.174; Dav.682

f.st 120,-



2574

2575

2574 Taler 1866 B, AKS 144; T.174; Dav.682

PP 200,-

2575 Taler 1866 B. Brehmer, F. 33mm; 18,52g; 12h. AKS 144b; T.174; Dav.682

ss-vz 100,-



2576



2577

**HESSEN-DARMSTADT**

2576 **Ludwig I., 1806-1830**, 20 Kreuzer 1809. Punkt nach Mark und R.F. AKS 75; J.11a ss-vz 80,-

2577 **Ludwig II., 1830-1848**, Doppeltaler 1841, AKS 99; T.195; Dav.702 vz/st 350,-



2578



2579

2578 Doppeltaler 1844, AKS 100; T.196; Dav.703 st 800,-

2579 Doppeltaler 1842, AKS 99; T.195; Dav.702 f.st 430,-



2580



2581

2580 Kronentaler 1833, AKS 102; T.194; Dav.701 vz+ 390,-

2581 Gulden 1837, AKS 103; J.38a kl.Rdf., ss 75,-



2582



2583

2582 **Ludwig III., 1848-1877**, Vereinstaler 1859, AKS 120; T.200; Dav.707 st 290,-

2583 Doppelgulden 1854, AKS 121; T.198; Dav.705 vz/st 320,-



2584



2585



**HESSEN-KASSEL**

- 2584\* **Wilhelm II. und Friedrich Wilhelm, 1831-1847**, Doppeltaler 1841, AKS 43; T.185; Dav.693 Erstabschlag/f.st 2.100,-  
 2585 Taler 1832, AKS 46; T.184; Dav.692 sehr selten i.d. Erhaltung 1.200,-



2586



2587



- 2586\* **Friedrich Wilhelm I., 1847-1866**, Doppeltaler 1855, AKS 60; T.188; Dav.695 Erstabschlag, f.st 900,-  
 2587 Vereinstaler 1859. CP am Halsabschnitt, AKS 62; T.190; Dav.697 Erstabschlag 700,-



2588



2589



**HOHENZOLLERN-HECHINGEN**

- 2588 **Hermann Friedrich Otto, 1798-1810**, Konventionstaler 1804, AKS 1; T.203; Dav.715 st 2.700,-

**HOHENZOLLERN-SIGMARINGEN**

- 2589 **Carl, 1831-1848**, 1/2 Gulden 1845, AKS 13; J. 12b ss 60,-



2590



2591



2592



- 2590 **Friedrich Wilhelm IV. von Preussen, 1849-1861**, Gulden 1852 A, AKS 20; J.23 ss-vz 120,-  
 2591 1/2 Gulden 1852 A, AKS 21; J.22; KM 4 ss/vz 90,-

**MECKLENBURG-SCHWERIN**

- 2592 **Friedrich Franz I., 1785-1837**, 2/3 Taler =Gulden 1800, AKS 6; J.20a ss 95,-



2593

2594

2593 **Friedrich Franz II., 1842-1883**, Vereinstaler 1864 A, AKS 38; T.215; Dav.728 vz/st 170,-

2594 1/48 Taler 1861 A, AKS 44; J.57 st 50,-



2595

2596

**MECKLENBURG-STRELITZ**

2595 **Friedrich Wilhelm, 1860-1904**, Vereinstaler 1870 A. DAZU: III Pfennig 1855 A, AKS 71; T.217; Dav.732; AKS 68 2 Stk., ss 75,-

2596 Vereinstaler 1870 A, AKS 71; T.217; Dav.732 st 320,-



2597

2598

**NASSAU**

2597 **Friedrich Wilhelm, 1788-1816**, Konventionstaler 1813, AKS 34; T.223 vz/st 1.500,-

2598 Konventionstaler 1812, AKS 32; T.222 vz/st 1.250,-



2599

2600

2599 **Wilhelm, 1816-1839**, Kronentaler 1836, AKS 42; T.230; Dav.743 vz 480,-

2600 Gulden 1839, AKS 43; J.44 Vs.fleckig, ss+ 70,-



2601

2602

2601\* **Adolph, 1839-1866**, Doppeltaler 1847, AKS 62; T.233; Dav.746

f.st 900,-

**OLDENBURG**

2602 **Peter Friedrich Wilhelm, 1785-1823**, 12 Grote 1816, AKS 2; J.33

selten, ss 40,-



2603

2604

2603 **Paul Friedrich August, 1829-1853**, Doppeltaler 1840, AKS 8; T.239; Dav.751

f.vz 2.300,-

2604 Taler 1846 B, AKS 9; T.240; Dav.752

f.st 1.400,-



2605

2606

2605 1/6 Taler 1846 B, AKS 10; J.42

ss 45,-

2606 **Nicolaus Friedrich Peter, 1853-1900**, Vereinstaler 1866 B, AKS 25; T.241; Dav.753

f.st 350,-



2607

2608

2607 Vereinstaler 1866 B, AKS 25; T.241; Dav.753

f.st 320,-

2608 Vereinstaler 1860 B. 33mm; 18,33g. 12h. AKS 25; T.241; Dav.753

Kr., ss 80,-



2609

**PREUSSEN**

2609 **Friedrich Wilhelm III., 1797-1840, Doppelfriedrichs d'or 1839 A.** 13,33g. AKS 2; J.110 **GOLD, NGC MS-61** 2.800,-



2610

2610 **Friedrichs d'or 1832 A,** AKS 5; J.109 **GOLD, NGC MS-62** 2.850,-



2611

2612

2611 **1/2 Friedrichs d'or 1817 A, Berlin.** 18,8mm; 3,34g. AKS 7; J.106; Frbg.2427 **GOLD, f.Kr., vz** 1.500,-

2612\* **Doppeltaler 1839 A,** AKS 9; T.252; Dav.765 **f.st/st** 450,-



2613

2616

2613 **Doppeltaler 1840 A,** AKS 9; T.252; Dav.765 **f.st** 450,-

2614 **Taler 1818 A. Taler 1836 A. Segen des Mansfelder Bergbaus (2x), Krönungstaler 1861; 2 1/2 Silbergr. 1842 A, Silbergr. 1838 A, 1860 A, Pfennig 1863 A, 1867 A, Siegeltaler 1861. DAZU: HANNOVER, Groschen 1858,** AKS 13; T.246; Dav.759; AKS 18; 116 **14 Stk., ss** 230,-

2615 **Taler 1820 A (geputzt). DAZU: Taler 1855. Segen des Mansfelder Bergbaus, Siegestaler 1866, 1871,** AKS 10; 77; 99; 118 **4 Stk., ss** 160,-

2616 **Taler 1800 A,** AKS 10; T.242 **vz** 200,-



DEUTSCHE MÜNZEN 1800 - 1871



2617

2618

2617 Taler 1818 A, AKS 13; T.246; Dav.759

vz/st 330,-

2618 Taler 1815 A, AKS 11; T.244; Dav.756

vz/st 130,-



2619

2620

2619 Taler 1820 A, AKS 13; T.246; Dav.759

f.st/st 580,-

2620 Taler 1816 A, AKS 11; T.244; Dav.756

f.st 290,-



2621

2622

2621 Taler 1826 A, AKS 14; T.247; Dav.760

f.st 280,-

2622 Taler 1814 A, AKS 11; T.244; Dav.756

st 260,-



2623

2624

2623 Taler 1819 D, AKS 13; T.246; Dav.759

f.st/st 650,-

2624 Taler 1818 D, AKS 13; T.246 D; Dav.759

f.st 420,-



2625

2626

2627

2625 1/6 Taler 1812 A, AKS 24; J.31

f.st 50,-

2626 9 Kreuzer 1808 G, Glatz, AKS 47; J.13

f.ss 50,-

2627 3 Pfennig 1804 A, AKS 37; J.3b

selten, ss 50,-



2628

2629

2628 **Friedrich Wilhelm IV., 1840-1861**, Vereinsdoppeltaler 1859 A, AKS 71; T.264; Dav.777

f.st 1.950,-

2629 Doppeltaler 1842 A, AKS 69; T.253; Dav.766

st 580,-



2630

2631

2630\* Doppeltaler 1856 A, AKS 70; T.259; Dav.772

f.st 380,-

2631 Doppeltaler 1841 A, AKS 69; T.253; Dav.766

f.st 310,-



2632

2633

2632 Doppeltaler 1850 A, AKS 69; T.258; Dav.771

f.st 310,-

2633 Doppeltaler 1844 A, AKS 69; T.258; Dav.771

f.st 230,-



2634

2635

2634 Ausbeutevereinstaler 1857 A, AKS 79; T.263; Dav.776

st 380,-

2635 Vereinstaler 1860 A, AKS 78; T.262; Dav.775

st 170,-



2636

2636 Vereinstaler 1861 A. Sterbetaler, AKS 78; T.262; Dav.775

PP 430,-



2637

2638

2637 1/6 Taler 1853 A, AKS 81; J.79

ss/vz 60,-

2638 **Wilhelm I., 1861-1888**, Doppeltaler 1867 C, AKS 96; T.269; Dav.783

f.st 720,-



2639

2640

2639 Doppeltaler 1867 C, AKS 96; T.269; Dav.783

f.st 600,-

2640 Vereinstaler 1861 A, AKS 97; T.266; Dav.780

Erstabschlag 240,-



2641

2642

2641 Vereinstaler 1866 A, AKS 117; T.271; Dav.784

st 190,-

2642 Vereinstaler 1861 A, AKS 97; T.266; Dav.780

st 150,-



2643

2644

2643 Vereinstaler 1861. Krönungstaler, AKS 116; T.265

PP 240,-

2644 Vereinstaler 1871 A. Siegestaler, AKS 118; T.272

PP 270,-



2645

2645 Vereinstaler 1871 A (vz-st; 33mm; 18,53g; 12h). DAZU:Friedrich Wilhelm III., 1797-1840, 1/6 Taler 1823 A (ss; 22mm; 4,90g; 12h). FRANKREICH, Napoleon, 1852-1870, 20 Centimes 1867 A (ss; 18mm; 2,50g; 6h), AKS 118; AKS 26; G.417

3 Stk., ss bis vz-st 60,-



2646

2647

2646\* Vereinstaler 1866 A, AKS 99; T.270; Dav.782

Erstabschlag 220,-

2647\* 1/6 Taler 1862 A, Berlin, AKS 100; J.91

vz-st 110,-



2648

2649

**REGENSBURG, FÜRSTENTUM**

2648 **Carl von Dalberg, 1804-1810**, Konventionstaler 1809, AKS 7; T.275; Dav.810

vz/st 1.100,-

**REUSS-EBERSDORF**

2649 **Heinrich LI., 1779-1822**, Konventionstaler 1812, AKS 48; T.282; Dav.804

vz/st 1.600,-



2650

2651

**REUSS-SCHLEIZ**

2650 **Heinrich XIV., 1867-1913**, Vereinstaler 1868 A, AKS 41; T.288; Dav.803

vz/st 350,-

**SACHSEN**

2651 **Friedrich August III., 1763-1806**, Konventionstaler 1796 IEC, AKS-; T.289; Dav.2701

vz/st 270,-



2652

2653

2652 Konventionstaler 1798 IEC, AKS-; T.289; Dav.2701

vz/st 270,-

2653 Konventionstaler 1805 SGH, AKS-; T.289; Dav.850

Prachtex., st 990,-



2654



2655



2654 Konventionstaler 1803 IEC, AKS-; T.289; Dav.2107

Prachtex., st 580,-

2655 Konventionstaler 1804 IEC, AKS-; T.289; Dav.850

Prachtex., st 510,-



2656



2657



2656 Konventionstaler 1816 IGS. 38,5mm; 28,06g; 1h. AKS-; T.293; Dav.856

ss+ 150,-

2657 Konventionstaler 1791 IEC, AKS-; T.290; Dav.2699

st 950,-



2658



2658 **Friedrich August I., 1806-1827**, 10 Taler 1826 S, AKS 3; Frbg.2889

GOLD, vz 19.500,-



2659



2660



2659 Konventionstaler 1812 SGH. Napoleonrand, AKS 12; T.292; Dav.854

vz-st 250,-

2660 Konventionstaler 1807 SGH. 27,91g. AKS 13; Dav.855

ss-vz 250,-



2661



2662



2661 Konventionstaler 1824, AKS 30; T.303

ss/vz 90,-

2662 Konventionstaler 1823, AKS 24; T.300; Dav.859

vz/st 210,-



2663



2664



2663 Konventionstaler 1816 IGS, AKS 12; T.293; Dav.854

vz/st 210,-

2664 Konventionstaler 1827 S. Sein Tod, AKS 55; T.305; Dav.863

f.st 420,-



2665



2666



2665 Konventionstaler 1819 IGS, AKS 22; T.298; Dav.857

f.st 350,-

2666 Konventionstaler 1813 SGH, AKS 12; T.292; Dav.854

f.st 250,-



2667



2668



2667 Konventionstaler 1809, AKS 12; T.292; Dav.854

st 210,-

2668 1/6 Taler 1827 S. Auf seinen Tod, AKS 57; J.43

kl.Rdf., Rs.min.just., vz 70,-



2669

2669 **Anton, 1827-1836**, Konventionstaler 1831 S. Neue Verfassung, AKS 84; T.314; Dav.869



2670

2670 **Friedrich August II., 1836-1854**, Doppeltaler 1854 F. Sein Tod, AKS 116; T.331; Dav.880

st 380,-  
vz+ 360,-



2671

2671 Doppeltaler 1852 F, AKS 94; T.322; Dav.874



2672

2672 Taler 1854 F. Sterbetaler, AKS 117; T.329; Dav.881

vz/st 320,-  
Erstabschlag 220,-



2673

2673 Ausbeutetaler 1854 F. Sein Tod, AKS 118; T.330; Dav.882



2674

2674 Taler 1845 F, AKS 99; T.325F; Dav.875

f.st 190,-  
Prachtex., Erstabschlag 490,-



2675

2675 Taler 1849 F, AKS 99; T.325F; Dav.875



2676

2676 Taler 1840 G, AKS 99; T.325

f.st 260,-  
Erstabschlag 510,-



2677

2677 1/3 Taler 1854 F. DAZU: 1/6 Taler 1870 B, AKS 103; 142

2 Stk., ss 50,-



2678

2678\* 1/12 Taler 1836 G, Dresden. 3,31g. AKS 105; J.71

vz 110,-



2679



2680



2679 **Johann, 1854-1873**, Doppeltaler 1858 F, AKS 126; T.338; Dav.889

vz/st 280,-

2680 Vereinstoppeltaler 1872 B. Goldene Hochzeit, AKS 160; T.352; Dav.899

Erstabschlag 370,-



2681



2682



2681 Vereinstaler 1870 B. 18,45g. AKS 137; T.348; Dav.895

vz+ 70,-

2682 Taler 1855 F. Münzbesuch, AKS 156; T.334; Dav.885

st 340,-



2683



2684



2683 Vereinstaler 1871 B. Siegestaler, AKS 159; T.351; Dav.898

st 320,-

2684 Ausbeutevereinstaler 1865 B, AKS 135; T.349; Dav.896

f.st 130,-



2685



2686



2685 Vereinstaler 1859 F. DAZU: Neugroschen 1865 B, AKS 132; T.339; Dav.890; AKS 147

2 Stk., f.ss 40,-

2686 Ausbeutevereinstaler 1860 B. 18,45g. AKS 136; J.117; Dav.893

Patina, vz 80,-



2687



2687\* Ausbeutevereinstaler 1860 B, AKS 134; T.342B; Dav.892

f.st 220,-





2688

2689

**SACHSEN-ALTENBURG**

- |      |  |       |       |
|------|--|-------|-------|
| 2688 | <b>Joseph, 1834-1848</b> , Doppeltaler 1842 G, AKS 48; T.353; Dav.811      | ss/vz | 880,- |
| 2689 | <b>Ernst I., 1853-1908</b> , Vereinstaler 1869 B, AKS 61; T.356 B; Dav.814 | st    | 480,- |



2690

2691

2692

**SACHSEN-COBURG-GOTHA**

- |      |   |            |         |
|------|---|------------|---------|
| 2690 | <b>Ernst I., 1826-1844</b> , Doppeltaler 1842 G, AKS 70; T.362; Dav.819 | vz         | 1.950,- |
| 2691 | 6 Kreuzer 1827 G, AKS 81; J.243   | selten, ss | 180,-   |
| 2692 | 6 Kreuzer 1828 EK, AKS 81; J.243  | ss-vz      | 100,-   |



2693

2694

2695

- |      |  |                  |       |
|------|--|------------------|-------|
| 2693 | <b>Ernst II., 1844-1893</b> , Vereinstaler 1869 B. 25-jähr. Reg.-Jub., AKS 117; T.370; Dav.827 | Erstabschlag, PP | 460,- |
| 2694 | 1/6 Taler 1864 B, AKS 107; J.295   | ss/vz            | 100,- |
| 2695 | 2 Groschen 1865 B, AKS 109; J.294  | vz               | 90,-  |



2696

2697

2698

2699

- |      |                                   |       |      |
|------|-----------------------------------|-------|------|
| 2696 | 2 Groschen 1868 B, AKS 109; J.294 | f.st  | 90,- |
| 2697 | 2 Groschen 1870 B, AKS 109; J.294 | vz    | 90,- |
| 2698 | Groschen 1858 F, AKS 110; J.279   | vz-st | 90,- |
| 2699 | Groschen 1855 F, AKS 110; J.279   | f.st  | 90,- |



2700

**SACHSEN-COBURG-SAALFELD**

2700\* **Ernst I., 1806-1826**, Konventionstaler 1817, AKS 126; T.372; Dav.832

ss/vz 500,-



2701

**SACHSEN-MEININGEN**

2701 **Louise Eleonore, 1803-1821**, Konventionstaler o.J. (nach 1803) a.d. Tod v. Herzog Georg, AKS-; T.374

st 5.500,-



2702

2703

2702 **Bernhard II. Erich Freund, 1821-1866**, Doppelgulden 1854, AKS 183; T.378; Dav.837

st 360,-

2703 Gulden 1839, AKS 187; J.434

ss-vz 160,-



2704

2705

2704 Gulden 1840, AKS 187; J.434

ss 80,-

2705 Gulden 1843, AKS 188; J.438; KM 155

Vs.Stf., ss 40,-



2706



2707



**SACHSEN-WEIMAR-EISENACH**

2706 **Carl August, 1775-1828**, Konventionstaler 1813, AKS 1; T.381; Dav.842 f.st 1.700,-

**SCHAUMBURG-LIPPE**

2707 **Georg Wilhelm, 1807-1860**, Doppeltaler 1857 B, AKS 18; T.388; Dav.908 f.st 580,-



2708



2709



2708 1/2 Taler 1821. 13,88g. AKS 6; J.5 Auflage 5400 Stk., f.vz 250,-

2709\* 1/2 Konventionstaler 1821, AKS 6; J.5 vz 180,-



2710



2711



2710\* **Adolf Georg, 1860-1893**, Vereinstaler 1865 B, AKS 19; T.390; Dav.910 st 350,-

**SCHLESWIG-HOLSTEIN**

2711 **Christian VII. von Dänemark, 1766-1808**, 2/3 Speciestaler 1808 MF, Altona, AKS 4; J.9 ss 95,-



2712



2713



2712 **Unter Statthalterschaft, 1848-1851**, Kupfer-Sechsling 1851 TA, Altona, AKS 13; J.16 st/vz 35,-

**SCHWARZBURG-RUDOLSTADT**

2713 **Friedrich Günther, 1807-1867**, Vereinstaler 1866, AKS 13; T.397; Dav.918 vz/st 280,-



2714



2715



2714 **Albert, 1867-1869**, Vereinstaler 1867, AKS 32; T.398; Dav.919

f.st/st 450,-

### SCHWARZBURG-SONDERSHAUSEN

2715 **Günther Friedrich Carl II., 1835-1880**, Doppeltaler 1845, AKS 37; T.399; Dav.920

f.st 980,-



2716



2717



2716 Vereinstaler 1870 A, AKS 38; T.400; Dav.921

vz+ 210,-

### SOLMS-LAUBACH

2717 **Friedrich Ludwig Christian, 1784-1822**, Schnepfenheller o.J. (nach 1805) mit Monogramm SL. Schnepfe auf grasigem Boden. Rs.Monogramm im Lorbeerkranz. 20mm; 1,65g; 12h. Jos.460; Neumann 31973

ss 50,-



2718



### WALDECK-PYRMONT

2718 **Georg, als Fürst von Pyrmont, 1807-1812**, Konventionstaler 1811, AKS 11; T.403; Dav.923

f.st 2.800,-



2719



2719 **Georg Heinrich, 1813-1845**, Kronentaler 1824, AKS 18; T.406; Dav.925

vz/st 1.200,-



2720

2721

2720 Mariengroschen 1814 FW, AKS 29; J.24

vz 65,-

2721 Georg Victor, 1852-1893, Vereinstaler 1867 A, AKS 45; T.410; Dav.929

vz/st 290,-



2722

2723

WESTFALEN

2722\* Hieronymus Napoleon, 1807-1813, Konventionstaler 1811 C. AKS 8; T.412; Dav.933

f.vz 580,-

WÜRTTEMBERG

2723 Wilhelm I, 1816-1864, Doppeltaler 1846. Vermählung des Kronprinzen, AKS 122; T.438; Dav.958

ss/vz 290,-



2724

2725

2724\* Doppeltaler 1842, AKS 62; T.436; Dav.956

vz/st 580,-

2725\* Kronentaler 1833 W-D. Handelsfreiheit durch Eintracht. Dickabschlag mit glattem Rand. 36,25g. AKS 67; J.435; Dav.955

min.Rdf., polierter St., f.vz 1.400,-



2726

2727

2726\* Kronentaler 1817, AKS 63; T.427

ss/vz 1.100,-

2727 Kronentaler 1818, AKS 64; T.429

vz/st 2.100,-



2728



2729



2728 Kronentaler 1833 W-D. Handelsfreiheit durch Eintracht, AKS 67; T.435; Dav.955

vz/st 240,-

2729\* Kronentaler 1826, AKS 66; T.434; Dav.954

f.st 800,-



2730



2731



2730 Vereinstaler 1857, AKS 77; T.439; Dav.959

f.st 250,-

2731 Doppelgulden 1848, AKS 76; T.437; Dav.957

vz/st 290,-



2732



2733



2732 Gulden 1854, AKS 85; J.70

st 120,-

2733 Gulden 1837 AD, AKS 84; J.63

vz 90,-



2734



2735



2734 Gulden 1843, AKS 85; J.70

f.vz/f.st 80,-

2735 Gulden 1838, AKS 84; J.63

f.vz 80,-



2736



2737



2736 20 Kreuzer 1818 W, AKS 88; J.35

ss 80,-

2737 20 Kreuzer 1818 W. 28mm; 6,63g; 12h. AKS 88; J.35; KM 532

ss-vz 60,-





2746

2747

2746 3 Mark 1914 A. Silberhochzeit. 33mm; 16,68g; 12h. J.24

vz/st 100,-

2747 3 Mark 1914 A. Silberhochzeit, J.24

vz+ 50,-



2748

2749

2750

**BADEN**

2748 **Friedrich I., 1856-1907**, 2 Mark 1900 G, J.28

ss/vz 150,-

2749 2 Mark 1876 G, J.26

f.vz 290,-

2750 2 Mark 1906. 28,5mm; 11,12g; 12h. J.32; AKS 159

f.st 50,-



2751

2752

2751 2 Mark 1907 G. Sein Tod, J.36

Erstabschlag 120,-

2752 5 Mark 1875 G, J.27

f.vz 280,-



2753

2754

2753 5 Mark 1898 G, J.29

vz 150,-

2754 5 Mark 1901 G, J.29

vz+ 150,-



2755

2755 5 Mark 1907 G, J.33

vz/st 160,-





2756



2757



2756 5 Mark 1898 G, J.29

f.st 1.200,-

2757\* 5 Mark 1904 G, J.33

f.st 310,-



2758



2759



2758 5 Mark 1907 G. Sein Tod, J.37

st 180,-

2759 5 Mark 1906 G. Goldene Hochzeit, J.35

Prachtex., st 170,-



2760



2761



2760 5 Mark 1888 G. Ohne Querstrich im A, J.27F

f.vz 500,-

2761 5 Mark 1875 G. Ohne Querstrich im A, J.27F

vz 300,-



2762

2762\* 5 Mark 1891 G. Ohne Querstrich im A, J.29F vz+ 3.200,-



2763

2764

2763 **Friedrich II., 1907-1918**, 2 Mark 1913 G, J.38 f.st 400,-

2764 3 Mark 1910 G. 33mm; 16,72g. 12h. J.39; AKS 165 st 60,-



2765

2767

2765 5 Mark 1913 G, J.40 f.st 180,-

**BAYERN**

2766 **Ludwig II., 1864-1886**, 2 Mark 1883 D (s), 5 Mark 1874 D (s), 3 Mark 1910 D (ss), 5 Mark 1913 D (vz).  
 DAZU: BADEN: 2 Mark 1902 G. 50-jähr. Regierungsjub. (vz), J.41; 30; 47; 46; 30 5 Stk., s bis vz 150,-

2767 5 Mark 1876 D, J.42 f.st 480,-



2768

2768 5 Mark 1875 D, J.42 f.st 380,-

DEUTSCHLAND AB 1871



2769



2770

2769 **Luitpold, 1886-1912**, 3 Mark 1911 D. 90. Geburtstag, J.49

PP 90,-

2770 3 Mark 1911 D. 90. Geburtstag. 33mm; 16,67g; 12h. J.49

MS 65 75,-



2771

2771 3-teiliges Set in Originaltueti, darin: 5, 3 und 2 Mark 1911 D. 90. Geburtstag. Gesamtgewicht 55,64g. J.50; 49; 48

3 Stk., Tönung, f.st 250,-



2772



2773

2772 5 Mark 1911 D. 90. Geburtstag, J.50

PP 220,-

2773 **Otto, 1886-1913**, 2 Mark 1888 D, J.43

st 1.300,-



2774



2775

2774 5 Mark 1888 D, J.44

st 1.750,-

2775 5 Mark 1913 D, J.46

st 80,-



2776



2777



2776 **Ludwig III., 1913-1918, 5 Mark 1914 D, J.53**

Prachtex., st 200,-

**BRAUNSCHWEIG-LÜNEBURG**

2777 **Ernst August, 1913-1918, 3 Mark 1915 A. Regierungsantritt. Ohne Lüneburg, J.55**

Prachtex., st 2.500,-



2778



2778 3 Mark 1915 A. Regierungsantritt. Mit Lüneburg, J.57

Erstabschlag 250,-



2779



2779 5 Mark 1915 A. Regierungsantritt. Ohne Lüneburg, J.56

Prachtex., st 2.900,-



2780



2781



2780 5 Mark 1915 A. Regierungsantritt. Mit Lüneburg, J.58

st 800,-

2781 5 Mark 1915 A. Regierungsantritt. Mit Lüneburg, J.58

PP 1.200,-



2782

2783

**BREMEN**

2782 Freie Hansestadt, 2 Mark 1904 J, J.59

vz 75,-

2783 2 Mark 1904 J, J.59

PP 380,-



2784

2785

2784 5 Mark 1906 J, J.60

vz 250,-

2785 5 Mark 1906 J, J.60

st 350,-



2786

2787

2788

**HAMBURG**

2786 Freie und Hansestadt, 2 Mark 1892 J, J.61

vz 100,-

2787 2 Mark 1912 J, J.63

Rdf., f.st/st 180,-

2788 2 Mark 1914 J, J.63

st 120,-



2789

2789 2 Mark 1876 J + 1906 J. Je 28,5mm; 10,91g; 11,04g; 12h. J.61; 63

2 Stk., ss 100,-



2790

2790 3 Mark 1910 J, 1912 J, 5 Mark 1908 J, J.64; 65

3 Stk., ss 50,-



2791

2791 5 Mark 1907 J (ss-vz; 38mm; 27,70g; 12h). DAZU:3 Mark 1909 J (f.vz; 33mm; 16.64g; 12h), J.65 2 Stk., ss-vz 110,-



2792

2792 5 Mark 1913 J, J.65



2793

st 140,-

**HESSEN**

2793 **Ludwig III., 1848-1877**, 5 Mark 1876 H, J.67

Prachtex., f.st/st 3.800,-



2794

2794 **Ludwig IV., 1877-1892**, 2 Mark 1888 A, J.68

ss/vz 1.050,-



2795

2795 2 Mark 1891 A, J.70

Erstabschlag 1.700,-



2796

2796 5 Mark 1888 A, J.69

vz 2.600,-



2797

2797 5 Mark 1891 A, J.71

f.st 3.900,-



2798

2798 **Ernst Ludwig, 1892-1918**, 2 Mark 1900 A, J.72

vz 650,-



2799

2799 2 Mark 1904. 400.Geburtstag Philipps des Großmütigen, J.74

PP 210,-



2800 3 Mark 1910 A, J.76 2800 st 160,-



2801\* 3 Mark 1917 A. 25-jähr. Reg.-Jub., J.77 2801 Erstabschlag 4.500,-



2802 5 Mark 1900 A, J.73 2802 2803 f.vz 550,-  
 2803 5 Mark 1895 A, J.73 Prachtex., st 1.950,-



2804 5 Mark 1904. 400.Geburtstag Philipps des Großmütigen, J.75 2804 2805 PP 550,-

**LIPPE**

2805 Leopold IV., 1904-1918, 2 Mark 1906 A, J.78 st 400,-



2806 3 Mark 1913 A, J.79 2806 st 450,-



2807

2808

2809

**LÜBECK**

- |      |  |     |       |
|------|--|-----|-------|
| 2807 | <b>Freie und Hansestadt, 2 Mark 1912 A, J.81</b> | st  | 180,- |
| 2808 | 2 Mark 1906 A, J.81                              | st  | 180,- |
| 2809 | 2 Mark 1905 A. 28mm; 11,10g; 12h. J.81           | vz+ | 150,- |



2810

2811

- |      |  |       |       |
|------|--|-------|-------|
| 2810 | 2 Mark 1901 A, J.80                    | st    | 400,- |
| 2811 | 3 Mark 1908 A. 33mm; 16,64g; 12h. J.82 | vz-st | 120,- |



2812

2813

- |      |                     |             |       |
|------|---------------------|-------------|-------|
| 2812 | 3 Mark 1909 A, J.82 | vz          | 120,- |
| 2813 | 3 Mark 1913 A, J.82 | kl.Rdf., vz | 120,- |



2814

2815

- |      |                     |                   |       |
|------|---------------------|-------------------|-------|
| 2814 | 3 Mark 1914 A, J.82 | seltenes Jahr, st | 270,- |
| 2815 | 3 Mark 1908 A, J.82 | st                | 160,- |



2816

2817

- |      |                     |                |       |
|------|---------------------|----------------|-------|
| 2816 | 5 Mark 1904 A, J.83 | gereinigt, vz+ | 400,- |
| 2817 | 5 Mark 1908 A, J.83 | vz/st          | 570,- |





2819

2818 5 Mark 1907 A, J.83 f.st 650,-

**MECKLENBURG-SCHWERIN**

2819 **Friedrich Franz II., 1842-1883**, 2 Mark 1876 A, J.84 vz/st 1.700,-



2820

2821

2820 **Friedrich Franz IV., 1897-1918**, 2 Mark 1901 A, J.85 vz/st 600,-

2821 2 Mark 1904 A. Hochzeit mit Alexandra. 28mm; 11,11g; 12h. J.86 f.st/st 80,-



2822

2823

2822 3 Mark 1915 A. 100-Jahrfeier, J.88 st 210,-

2823 5 Mark 1915 A. 100-Jahrfeier, J.89 st 700,-



2824

2825

2824 5 Mark 1904 A. Hochzeit mit Alexandra, J.87 Erstabschlag 260,-

2825 5 Mark 1904 A. Hochzeit mit Alexandra. 38mm; 27,80g; 12h. J.87 vz/f.st 150,-



2826

**MECKLENBURG-STRELITZ**

2826 **Friedrich Wilhelm, 1860-1904**, 2 Mark 1877 A, J.90 f.vz 800,-



2827



2828



2827 **Adolf Friedrich V., 1904-1914**, 3 Mark 1913 A, J.92

vz-st 900,-

2828 3 Mark 1913 A, J.92

Prachtex., st 1.950,-



2829



2830



**OLDENBURG**

2829 **Nicolaus Friedrich Peter, 1853-1900**, 2 Mark 1891 A, J.93

st 750,-

2830 **Friedrich August, 1900-1918**, 2 Mark 1900 A, J.94

st 820,-



2831



2831 5 Mark 1901 A, J.95

Prachtex., st 3.500,-



2832



2832 5 Mark 1900 A, J.95

Prachtex., st 3.300,-

PREUSSEN

2833 **Wilhelm I., 1861-1888**, 5 Mark 1875 A (s/ss), 1876 A (2x s/ss), Friedrich III. 2 Mark 1988 A (vz),  
 5 Mark 1888 A (vz), 3 Mark 1909 A (ss), 5 Mark 1903 A (s/ss), 1907 A (ss), 2 Mark 1901 A 200 J. Königr. (vz),  
 5 Mark 1901 A 200 J. Königr. (ss), 3 Mark 1911 A Uni Breslau (2x vz), 2 Mark 1913 A Befreiungskriege (2x vz),  
 3 Mark 1913 (vz), 2 Mark 1914 Uniform (vz), 3 Mark 1914 Uniform (vz), J.97-99; 103; 105; 106; 108-112  
 17 Stk., s/ss bis vz 300,-



2834

2835

2834 5 Mark 1874 A, J.97 vz/st 280,-

2835 5 Mark 1876 A (ss; 38,5mm; 27,37g. 12h) DAZU:2 Mark 1876 A (ss; 28mm; 10,88g; 12h. FRIEDRICH III.,  
 1888, 2 Mark 1888 A (ss+; 28,5mm; 10,95g; 12h), J.96; 97; 98 3 Stk., ss bis ss+ 75,-



2836

2837

2836 5 Mark 1876 B, J.97 selten i.d.Erhaltung, Erstabschlag 950,-

2837 **Friedrich III., 1888**, 2 Mark 1888 A. 28,2mm; 11,14g; 12h. J.98 f.st 100,-



2838

2839

2838 2 Mark 1888 A, J.98 Erstabschlag 110,-

2839 5 Mark 1888 A, J.99 st 300,-



2840

2841

2840 5 Mark 1888 A, J.99 st 200,-

2841 5 Mark 1888 A, J.99 PP 700,-



2842

2842 **Wilhelm II., 1888-1918**, 2 Mark 1905 A (f.st; 28,5mm; 11,13g; 12h). DAZU: 3 Mark 1910 A (f.st; 33mm; 16,65g; 12h). 5 Mark 1904 A (ss; 28,5mm; 27,66g; 12h), J.102; 103; 104 3 Stk. ss bis f.st 75,-



2843

2844

2843 2 Mark 1913. Regierungsjubiläum (28mm; 11,13g; 12h); 3 Mark 1913 (33mm; 16,67g; 12h); 3 Mark 1914 A (33mm; 16,65g; 12h), J.111; 112; 113 3 Stk., f.st 75,-

2844 2 Mark 1888 A, J.100 st 500,-



2845

2846

2847

2845 2 Mark 1907 A, J.102 st 50,-

2846 2 Mark 1911 A, J.102 st 50,-

2847 2 Mark 1908 A, J.102 st 40,-



2848

2849

2850

2848 2 Mark 1888 A, J.100 Erstabschlag 560,-

2849 2 Mark 1901 A. 200 Jahre Königreich, J.105 PP 90,-

2850 2 Mark 1913 A. 25-jähr. Reg.-Jub., J.111 PP 90,-



2851

2852

2851 3 Mark 1912 A. Mit aufgesetztem Hut, zu J.103; Vgl.; Zetzm.Typ 11 ss 60,-

2852 3 Mark 1910 A. Universität Berlin. 33mm; 16,69g; 12h. J.107 vz+ 60,-

# DEUTSCHLAND AB 1871



2853

2853 3 Mark 1915 A. Mansfeld, J.115



2854 3 Mark 1915 A. Mansfeld, J.115



2854

st 750,-

st 670,-



2855

2855 3 Mark 1909 A, J.103



2856 3 Mark 1911 A. Universität Breslau, J.108



2856

st 55,-

PP 180,-



2857

2857\* 3 Mark 1912 A, J.103



2858 3 Mark 1911 A. Jahrhundertfeier der Universität Breslau. 33mm; 16,70g; 12h. J.108



2858

Erstabschlag, PP 80,-

PP 75,-



2859

2859 3 Mark 1913 A. 25-jähr. Reg.-Jub., J.112



2860 5 Mark 1913 A. Uniform. 28,5g; 27,81g; 12h. J.114



2860

leicht ber. PP 60,-

vz 50,-



2861

2861 5 Mark 1888 A, J.101



2862 5 Mark 1888 A, J.101



2862

vz/st 800,-

st 1.400,-





2863

2864

2863 5 Mark 1894 A, J.104

st 650,-

2864 5 Mark 1895 A, J.104

st 650,-



2865

2866

2865 5 Mark 1907 A, J.104

st 190,-

2866 5 Mark 1901 A. 200 Jahre Königreich, J.106

Erstabschlag 130,-



2867

2868

2867 5 Mark 1907 A, J.104

PP 340,-

2868 5 Mark 1901 A. 200 Jahre Königreich, J.106

PP 320,-



2869

2869 3 Mark 1914 A. 33mm; 16,69g; 12h. DAZU: 3 Mark 1910 A. 33,3mm; 16,66g; 12h. J.113; 103

2 Stk. f.st 60,-



2870

2871

**REUSS, ÄLTERE LINIE**

2870 Heinrich XXII., 1859-1902, 2 Mark 1877 B, J.116

ss/vz 480,-

2871 2 Mark 1901 A, J.118

f.vz 310,-



2872

2872 Heinrich XXIV., 1902-1918, 3 Mark 1909 A, J.119

f.st 600,-



2873

2873 Heinrich XIV., 1867-1913, 2 Mark 1884 A, J.120

vz 500,-

**REUSS, JÜNGERE LINIE**



2874

2874 2 Mark 1884 A, J.120

st 1.700,-



2875

2875 Albert, 1873-1902, 2 Mark 1902 E. Sein Tod, J.127

st 80,-



2877

2876 5 Mark 1875 E (s), 1876 E (s/ss), 2 Mark 1902 E (ss/vz), 3 Mark 1909 E (ss), 1910 E (ss), 5 Mark 1908 E (ss), J.122; 124; 135

6 Stk., s bis ss/vz 100,-

2877 5 Mark 1889 E, J.122

vz 450,-

**SACHSEN**



2878

2878 5 Mark 1876 E, J.122

vz 190,-



2879

2879 5 Mark 1895 E, J.125

f.st 480,-



2880 5 Mark 1875 E, J.122

2880

2881 5 Mark 1894 E, J.125

2881

st 2.300,-

Prachtex., st 1.350,-



2882

2882 5 Mark 1899 E, J.125

2883 5 Mark 1902 E, J.125

2883

st 1.200,-

st 750,-



2884

2884 5 Mark 1893 E, J.125

2885 5 Mark 1902 E. Sein Tod, J.128

2885

vz/st 550,-

st 280,-



2886

2886 5 Mark 1902 E, J.125

2887 5-Mark-Größe 1889 E. 800-Jahrfeier des Hauses Wettin. Kupfer, J.123a

2887

f.st 150,-

Erstabschlag 650,-



2888

2888 5 Mark 1902 E. Sein Tod, J.128

Erstabschlag 300,-



DEUTSCHLAND AB 1871



2889

2890

2889 **Georg, 1902-1904**, 2 Mark 1904 E, J.129

st 230,-

2890 2-Mark-Größe 1903 E. Münzbesuch, J.131

PP 1.800,-



2891

2892

2891 5 Mark 1903 E. 38mm; 27,80g; 12h. J.130

ss 75,-

2892 5 Mark 1903 E, J.130

f.st 500,-



2893

2894

2893 5 Mark 1904 E. Sein Tod, J.133

st 280,-

2894 **Friedrich August III., 1904-1918**, 2 Mark 1905 E, J.134

st 140,-



2895

2895 2 Mark 1909. Universität Leipzig, J.138

st 110,-



2896

2896 2 Mark 1909 E. Universität Leipzig (schöne Patina, st; 28mm; 11,12g; 12h). DAZU:3 Mark 1913 E. Jahrhundertfeier der Völkerschlacht bei Leipzig (vz; 33mm; 16,62g; 12h), J.138; 140

2 Stk., vz bis st 95,-



2897

2898

2897 3 Mark 1909 E, J.135

st 90,-

2898 3 Mark 1912 E, J.135

PP 170,-



2899

2900

2899 5 Mark 1907 E, J.136

kl.Kr., ss-vz/vz 60,-

2900 5 Mark 1909. Universität Leipzig, J.139

Prachtex., st 300,-



2901

2902

2901 5 Mark 1907 E, J.136

st 210,-

2902 5 Mark 1914 E, J.136

st 210,-



2903

2904

2903 5 Mark 1909. Universität Leipzig, J.139

Erstabschlag 380,-

**SACHSEN-ALTENBURG**

2904 Ernst, 1853-1908, 2 Mark 1901 A. 75. Geburtstag, J.142

st 800,-



2905

2905 5 Mark 1901 A. 75. Geburtstag, J.143

f.st 1.400,-



2906

2906 5 Mark 1901 A. 75. Geburtstag, J.143

st 2.300,-



2907

2907 5 Mark 1903 A. 50-jähr. Reg.-Jub, J.144

st 400,-

**SACHSEN-COBURG-GOTHA**

2908 **Alfred, 1893-1900**, 2 Mark 1895 A, J.145

f.st 1.200,-



2909

2909 5 Mark 1895 A, J.146

f.vz 2.800,-

2910 5 Mark 1895 A, J.146

f.st 3.200,-



2911

2911 **Carl Eduard, 1900-1918**, 2 Mark 1905 A, J.147

st 950,-



2912

2913

2912 5 Mark 1907 A, J.148

st 1.850,-

**SACHSEN-MEININGEN**

2913 **Georg II., 1866-1914, 2 Mark 1901 D. 75. Geburtstag, J.149**

vz/st 460,-



2914

2915

2916

2914 2 Mark 1915. Sein Tod, J.154

st 210,-

2915 2 Mark 1902 D, J.151b

st 500,-

2916 2 Mark 1902 D, J.151b

Erstabschlag 650,-



2917

2918

2917 3 Mark 1915. Sein Tod, J.155

st 240,-

2918 3 Mark 1908 D, J.152

st 230,-



2919

2920

2919 5 Mark 1901 D. 75. Geburtstag, J.150

st 1.150,-

2920 5 Mark 1902 D, J.153a

f.st 850,-



2921

2921 5 Mark 1902 D. 38mm; 27,76g; 12h. J.153b

ss 200,-



2922

2923

2922 5 Mark 1908 D, J.153b

kl.Kr., ss/vz+ 300,-

**SACHSEN-WEIMAR-EISENACH**

2923 **Carl Alexander, 1853-1901**, 2 Mark 1892 A. Goldene Hochzeit, J.156

st 710,-



2924

2925

2924 **Wilhelm Ernst, 1901-1918**, 2 Mark 1903 A. Hochzeit mit Caroline, J.158

f.st 130,-

2925 2 Mark 1901 A. Regierungsantritt, J.157

Erstabschlag 900,-



2926

2927

2926 5 Mark 1903 A. Hochzeit mit Caroline, J.159

st 290,-

2927 5 Mark 1908. Universität Jena, J.161

Prachtex., st 280,-



2928

2929

**SCHAUMBURG-LIPPE**

2928\* **Georg, 1893-1911**, 2 Mark 1904 A, J.164

st 980,-

2929 3 Mark 1911 A. Sein Tod. 33mm; 16,68g; 12h. J.166

f.st 150,-



2930 5 Mark 1904 A, J.165

Prachtex., st 2.400,-



2931

2931\* 5 Mark 1898 A, J.165

f.st 1.900,-

**SCHWARZBURG-RUDOLSTADT**

2932 **Günther Victor, 1890-1918, 2 Mark 1898 A, J.167**

st 610,-



2933

2934

2935

2933 2 Mark 1898 A, J.167

st 600,-

**SCHWARZBURG-SONDERSHAUSEN**

2934 **Karl Günther, 1880-1909, 2 Mark 1896 A, J.168**

st 800,-

2935 2 Mark 1905 A, J.169b

PP 220,-



2936

2936 3 Mark 1909 A. Sein Tod, J.170

st 150,-



2937

2938

2937 3 Mark 1909 A. Sein Tod, J.170

PP 250,-

2938 2 Mark 1905 A. 25-jähriges Regierungsjubiläum. 28mm; 11,08g; 12h. J.169b

f.st 150,-



2939

2940

2939 3 Mark 1909 A. Sein Tod. 33mm; 16,66g; 12h. J.170

vz 100,-

### WALDECK-PYRMONT

2940 **Friedrich, 1893-1918**, 5 Mark 1903 A, J.171

f.st 3.100,-



2941



2941 5 Mark 1903 A, J.171

PP 4.400,-



2942

### WÜRTTEMBERG

2942 **Karl, 1864-1891**, 2 Mark 1877 F, J.172

f.vz 300,-



2943

2943 **Karl, 1864-1891**, 5 Mark 1876 F, 3 Mark 1911 F, 5 Mark 1907 F, J.173; 175; 176 3 Stk., ss 60,-



2944

2944 5 Mark 1875 F (38mm; 27,57g; 12h). DAZU: Wilhelm II., 1891-1918, 3 Mark 1914 F (33mm; 16,66g; 12h), J.173; 175 2 Stk., ss 60,-



2945

2945 5 Mark 1875 F (ss; 38,2mm; 27,45g; 12h). DAZU: PREUSSEN, Wilhelm II., 1888-1918, 5 Mark 1907 A (ss+; 38,2mm; 27,77g; 12h), J.173; 104 2 Stk., ss bis ss+ 50,-



2946

2947

2948

2946 **Wilhelm II., 1891-1918**, 2 Mark 1914 F, J.174 st 110,-  
 2947 2 Mark 1906 F, J.174 st 85,-  
 2948 2 Mark 1912 F, J.174 st 80,-



2949

2950

2949 2 Mark 1913 F, J.174 f.st 50,-  
 2950\* 3 Mark 1911 F. Silberhochzeit mit Charlotte, J.177b vz/st 460,-



## DEUTSCHLAND AB 1871



2951

2951 5 Mark 1908 F, J.176



2952 5 Mark 1913 F, J.176



2952



st 140,-

st 90,-



2953



### KLEINMÜNZEN

2953\* 25 Pfennig 1912 A, J.18

PP 140,-

2954 Lot: 20 Pfennig 1887 A (2x), 1888 A, 1 Mark 1875 A (s), 1/2 Mark 1905 A, 1916 A (st), 1 Mark 1900 A, 1903 G, 25 Pf. 1909 A, 1910 J, J.6, 9, 16; 17, 18

10 Stk., meist ss 50,-

## DEUTSCHES KAISERREICH 1871-1918 - GOLD



2955



2956



### ANHALT

2955 **Friedrich I., 1871-1904**, 10 Mark 1896 A, J.180

vz/st 2.800,-

2956 20 Mark 1875 A, J.179

vz 2.900,-



2957



2958



2957 20 Mark 1896 A, J.181

vz/st 2.900,-

2958 **Friedrich II., 1904-1918**, 20 Mark 1904 A, J.182

vz/st 2.150,-



2959



2960



2959 20 Mark 1904 A, J.182

f.st 2.500,-

### BADEN

2960 **Friedrich I., 1852-1907**, 5 Mark 1877 G, J.185

f.st 700,-



2961

2961\* 5 Mark 1877 G, 17,2mm; 1,98g; 12h. J.185



2962

2962 10 Mark 1872 G, J.183



2963

2963 10 Mark 1878 G, J.186



2964

2964 10 Mark 1881 G, J.186

ss 250,-  
Prachtex., st 1.400,-  
f.st 650,-  
f.st 650,-



2965

2965 10 Mark 1876 G, J.186



2966

2966\* 10 Mark 1905 G, J.190



2967

2967 10 Mark 1906 G, J.190



2968

2968 10 Mark 1904 G, J.190

f.st 500,-  
f.st 480,-  
f.st 450,-  
f.st 450,-



2969

2969\* 10 Mark 1891 G, J.188



2970

2970 10 Mark 1893 G, J.188 -MwSt. befreit-



2971

2971 10 Mark 1898 G, J.188 -MwSt. befreit-



2972

2972 20 Mark 1872 G, J.184

f.st 450,-  
vz/st 400,-  
f.st 400,-  
st 1.100,-



2973

2973\* 20 Mark 1874 G, J.187



2974

2974 **Friedrich II., 1907-1918**, 10 Mark 1913 G, J.191



2975

2975\* **Friedrich II., 1907-1918**, 10 Mark 1909 G, J.191



2976

2976 **Ludwig II., 1864-1886**, 5 Mark 1877 D, J.195

f.st 850,-  
f.st 1.400,-  
st 830,-

**BADEN**

**BAYERN**

**BAYERN**



2977

2977\* **Ludwig II., 1864-1886**, 10 Mark 1872 D, J.193



2978

2978 10 Mark 1872 D, J.193



2979

2979 10 Mark 1878 D, J.196 -MwSt. befreit-



2980

2980 10 Mark 1873 D, J.193

st 700,-  
vz/st 640,-  
Prachtex., st 650,-  
st 550,-  
f.st 500,-

## DEUTSCHLAND AB 1871



2981



2981\* 20 Mark 1878 D, J.197



2982



2982\* 20 Mark 1873 D, J.194



2983



2983\* **Otto, 1886-1913**, 10 Mark 1912 D, J.201

vz/st 850,-

Prachtex., st 900,-

st 400,-



2984



2984 10 Mark 1901 D, J.201 -*MwSt. befreit*-



2985



2985\* 10 Mark 1903 D, J.201

vz/st 370,-

Erstabschlag 400,-

2986\* 10 Mark 1888 D, J.198



leicht ber. PP 1.100,-



2987



2987 **Ludwig III., 1913-1918**, 20 Mark 1914 D, J.202



2988



st 5.200,-

### BRAUNSCHWEIG-LÜNEBURG

2988 **Wilhelm, 1830-1884**, 20 Mark 1875 A, J.203

vz/st 2.000,-



2989



2989 **Freie Hansestadt**, 10 Mark 1907 J, J.204

st 2.200,-

2990 20 Mark 1906 J, J.205

f.st 2.700,-



2990



### BREMEN

### HAMBURG

2991 **Freie und Hansestadt**, 10 Mark 1873, J.206

vz+ 3.400,-

2992 10 Mark 1874 B, J.207

vz/st 2.800,-



2993



2994



2995

2993\* 10 Mark 1910 J, J.211

st 450,-

2994\* 10 Mark 1905 J, J.211

st 400,-

2995 10 Mark 1906 J, J.211 -MwSt. befreit-

st 380,-



2996



2997



2998

2996 20 Mark 1879 J, J.210 -MwSt. befreit-

vz+ 540,-

2997 20 Mark 1913 J, J.212 -MwSt. befreit-

vz 460,-

2998 20 Mark 1899 J, J.212 -MwSt. befreit-

st 560,-



2999



3000



3001

2999 20 Mark 1877 J, J.210 -MwSt. befreit-

f.st 550,-

**HESSEN**

3000 **Ludwig III., 1848-1877**, 5 Mark 1877 H, J.215

vz/st 1.200,-

3001 10 Mark 1877 H, J.216

vz/st 750,-



3002



3003



3004

3002 10 Mark 1872 H, J.213

st 1.350,-

3003 10 Mark 1875 H, J.216

f.st 850,-

3004 20 Mark 1874 H, J.217

vz/st 950,-



3005



3006



3007

3005 20 Mark 1872 H, J.214

vz/st 1.250,-

3006 **Ludwig IV., 1877-1892**, 10 Mark 1890 A, J.220

ss 780,-

3007\* 10 Mark 1878 H, J.219

vz 650,-

## DEUTSCHLAND AB 1871



3008 20 Mark 1892 A, J.221

f.st 3.200,-

3009 **Ernst Ludwig, 1892-1918**, 10 Mark 1896 A, J.224

vz/st 980,-



3010 20 Mark 1893 A, J.223

vz/st 2.700,-

3011 20 Mark 1911 A, J.226 -*MwSt. befreit*-

f.st 720,-



3012 20 Mark 1906 A, J.226 -*MwSt. befreit*-

f.st 720,-

### LÜBECK

3013 **Freie und Hansestadt**, 10 Mark 1910 A im Anhänger eingefasst. 4,98g. J.228

ss/vz 750,-



3014 10 Mark 1901 A, J.227

st 2.800,-

3015 10 Mark 1910 A, J.228

f.st 2.500,-



3016 10 Mark 1909 A, J.228

f.st 2.500,-

### MECKLENBURG-SCHWERIN

3017 **Friedrich Franz II., 1842-1883**, 10 Mark 1878, J.231

vz+ 2.200,-



- |      |  |       |         |
|------|--|-------|---------|
| 3018 | 20 Mark 1872 A, J.230  | vz/st | 3.000,- |
| 3019 | <b>Friedrich Franz III., 1883-1897</b> , 10 Mark 1890 A, J.232 | vz/st | 1.300,- |



**MECKLENBURG-STRELITZ**

- |      |   |     |         |
|------|---|-----|---------|
| 3020 | <b>Friedrich Wilhelm, 1860-1904</b> , 10 Mark 1880 A, J.237 | vz+ | 8.600,- |
|------|---|-----|---------|

**OLDENBURG**

- |      |  |      |         |
|------|--|------|---------|
| 3021 | <b>Nicolaus Friedrich Peter, 1853-1900</b> , 10 Mark 1874 B, J.241 | f.vz | 5.700,- |
|------|--|------|---------|

**PREUSSEN**

- |      |   |       |       |
|------|---|-------|-------|
| 3022 | <b>Wilhelm I., 1861-1888</b> , 5 Mark 1878 A. 17mm; 1,97g. J.244 - <i>MwSt. befreit</i> - | ss/vz | 150,- |
|------|---|-------|-------|



- |       |  |    |       |
|-------|--|----|-------|
| 3023  | 10 Mark 1872 A. 19,55mm; 3,93g. J.242 - <i>MwSt. befreit</i> - | ss | 230,- |
| 3024* | 10 Mark 1877 A, J.245  | st | 450,- |
| 3025* | 10 Mark 1874 A, J.245  | st | 450,- |



- |      |   |    |       |
|------|---|----|-------|
| 3026 | 10 Mark 1872 A, J.242   | PP | 900,- |
| 3027 | 10 Mark 1873 A, J.242   | PP | 800,- |
| 3028 | 10 Mark 1872 B. 19,5mm; 3,94g. J.242 - <i>MwSt. befreit</i> - | ss | 230,- |



- |      |   |       |       |
|------|---|-------|-------|
| 3029 | 10 Mark 1874 B, J.245 - <i>MwSt. befreit</i> -                | ss    | 220,- |
| 3030 | 20 Mark 1883 A. 22,5mm; 7,97g. J.246 - <i>MwSt. befreit</i> - | ss/vz | 470,- |
| 3031 | 20 Mark 1887 A, J.246 - <i>MwSt. befreit</i> -                | ss    | 460,- |

DEUTSCHLAND AB 1871



3032

3033

3034

3032 20 Mark 1888 A, 22,5mm; 7,93g. J.246 -MwSt. befreit-

3033\* 20 Mark 1871 A, J.243

3034 20 Mark 1875 A, J.246 -MwSt. befreit-

Rs.Stf., ss 460,-

f.st 1.400,-

st 800,-



3035

3036

3037

3035 20 Mark 1888 A, J.246 -MwSt. befreit-

3036 20 Mark 1872 A, J.243 -MwSt. befreit-

3037 20 Mark 1872 A, J.243 -MwSt. befreit-

st 680,-

Erstabschlag 650,-

Erstabschlag 650,-



3038

3039

3040

3038 20 Mark 1873 A, J.243 -MwSt. befreit-

3039\* 20 Mark 1875 B, J.246

3040 20 Mark 1873 B, J.243 -MwSt. befreit-

Erstabschlag 650,-

vz/st 1.100,-

vz/st 590,-



3041

3042

3043

3041 20 Mark 1873 C, J.243 -MwSt. befreit-

3042 **Friedrich III., 1888**, 10 Mark 1888 A, J.247 -MwSt. befreit-

3043\* 10 Mark 1888 A, J.247

Prachtex., st 660,-

kl.Rdf., f.vz 230,-

st 400,-



3044

3045

3046

3044 10 Mark 1888 A, 19,4mm; 3,98g. J.247 -MwSt. befreit-

3045 20 Mark 1888 A, J.248

3046 **Wilhelm II., 1888-1918**, 20 Mark 1889 A, 22,5mm; 7,94g. J.250 -MwSt. befreit-

vz 230,-

PP 1.300,-

ss 460,-



3047

3047 20 Mark 1915 A. Uniform, J.253

st 4.600,-



3048

3048 20 Mark 1914 A. Uniform, J.253 -MwSt. befreit-



3049

3049 20 Mark 1911, J.252 -MwSt. befreit-



3050

3050 20 Mark 1888 A, J.250

st 600,-

st 570,-

PP 1.400,-



3051

3051 20 Mark 1900 A. 22,5mm; 7,97g. J.252 -MwSt. befreit-

3053

ss/vz 460,-



3052

3052 20 Mark 1898 A. 22,5mm; 7,95g. J.252 -MwSt. befreit-

ss 460,-

3053 20 Mark 1911 A. 22,5mm; 7,96g. J.252 -MwSt. befreit-

ss/vz 460,-



3054

3054 20 Mark 1901 A. 22,5mm; 7,96g. J.252 -MwSt. befreit-



3055

3055 20 Mark 1900 A. 22,5mm; 7,96g. J.252 -MwSt. befreit-

3056

ss/vz 460,-

3056 20 Mark 1904 A. 22,5mm; 7,91g. J.252 -MwSt. befreit-

ss 460,-

ss/vz 460,-



3057

3057 20 Mark 1912 A. 22,5mm; 7,96g. J.252 -MwSt. befreit-



3058

3058 20 Mark 1898 A, J.252 -MwSt. befreit-

ss/vz 460,-

ss/vz 460,-



3059

3059 20 Mark 1896 A, 1898 A, 1909 A, 1910 A, 1911 A, J.252 -MwSt. befreit-

5 Stk., ss/vz bis vz 2.300,-



3060

3060 20 Mark 1906 A, J.252 -MwSt. befreit-



3061

3061 20 Mark 1904 A, J.252 -MwSt. befreit-

2 Stk., ss/vz 920,-

3061 20 Mark 1904 A, J.252 -MwSt. befreit-

ss/vz 460,-



## DEUTSCHLAND AB 1871



3062

3062 20 Mark 1909 A, J.252 -MwSt. befreit-



3063

3063 20 Mark 1911 A, J.252 -MwSt. befreit-



3064

3064 20 Mark 1910 A, J.252 -MwSt. befreit-

ss/vz 460,-



3065

3065 20 Mark 1912 A, J.252 -MwSt. befreit-

vz 460,-



3066

3066 20 Mark 1912 A, J.252 -MwSt. befreit-

vz 450,-



3067

3067 20 Mark 1913 A, J.252 -MwSt. befreit-

vz 450,-



3068

3068 20 Mark 1898 A, J.252 -MwSt. befreit-



3069



3070

vz/st 460,-

## SACHSEN

3069\* **Johann, 1854-1873**, 10 Mark 1873 E, J.257

vz/st 700,-

3070 **Albert, 1873-1902**, 10 Mark 1879 E, J.261 -MwSt. befreit-

vz 400,-



3071

3071 10 Mark 1881 E, J.261 -MwSt. befreit-



3072

3072 10 Mark 1888 E, J.263 -MwSt. befreit-



3073

3073 20 Mark 1894 E, J.264 -MwSt. befreit-

f.vz 400,-



3074

3074 **Georg, 1902-1904**, 10 Mark 1903 E, J.265 -MwSt. befreit-

vz/st 420,-



3075

3075\* **Friedrich August III., 1904-1918**, 10 Mark 1905 E, J.267

vz/st 610,-



3076

3076 10 Mark 1911 E, J.267

st 470,-



3077

**SACHSEN-ALTENBURG**

3077 Ernst, 1853-1908, 20 Mark 1887 A, J.269

vz/st 4.100,-



3078

**SACHSEN-COBURG-GOTHA**

3078 Ernst II., 1844-1893, 20 Mark 1886 A, J.271

f.st 6.800,-



3079

3080

3079 Alfred, 1893-1900, 20 Mark 1895 A, J.272

vz/st 4.800,-

3080 Carl Eduard, 1900-1918, 10 Mark 1905 A, J.273

vz/st 2.900,-



3081

3081 20 Mark 1905 A, J.274

vz/st 4.000,-



3082

3083

**SACHSEN-MEININGEN**

3082 Georg II., 1866-1914, 20 Mark 1889 D, J.277

f.st 17.000,-

**SACHSEN-WEIMAR-EISENACH**

3083 Carl Alexander, 1853-1901, 20 Mark 1896 A, J.282

vz/st 3.800,-

## WEIMARER REPUBLIK 1919-1933



3085



3086



3087



### WÜRTTEMBERG

3085	<b>Karl, 1864-1891, 5 Mark 1877 F, J.291</b>	st	600,-
3086*	10 Mark 1891 F, J.294	vz	610,-
3087*	10 Mark 1890 F, J.294	vz/st	600,-



3088



3089



3090



3088*	10 Mark 1888 F, J.292	vz/st	460,-
3089*	10 Mark 1881 F, J.292	vz/st	420,-
3090	10 Mark 1876 F, J.292 - <i>MwSt. befreit</i> -	vz+	390,-



3091



3092



3093



3091	10 Mark 1873 F, J.289 - <i>MwSt. befreit</i> -	vz/st	430,-
3092	10 Mark 1880 F, J.292	leicht ber. PP	750,-
3093*	20 Mark 1873 F, J.290	Prachtex., st	950,-



3094



3095



3094	20 Mark 1876 F, J.293	f.st	750,-
3095	<b>Wilhelm II., 1891-1918, 10 Mark 1909 F, J.295 -<i>MwSt. befreit</i>-</b>	st	390,-

## WEIMARER REPUBLIK 1919-1933

3096	3 Reichsmark 1925 A. Rheinlande (2x), 3 RM 1929 A. Schwurhand (2x), 3 RM 1930 A (2x), 2 RM 1933 A. Luther, J.321; 340; 345; 352	7 Stk., vz	120,-
------	---	------------	-------



3097



3098



3097	3 Reichsmark 1931 A, J.349	st	410,-
3098	3 Reichsmark 1926 A. Lübeck, J.323	st	190,-



3099



3100

3099 3 Reichsmark 1927 A. Bremerhaven, J.325 st 170,-

3100 3 Reichsmark 1929 A. Waldeck, J.337 st 140,-



3101



3102

3101 3 Reichsmark 1930 A. Zeppelin, J.342 st 110,-

3102 3 Reichsmark 1932 A. Goethe, J.350 st 95,-



3103



3104

3103 3 Reichsmark 1930 A. Zeppelin, J.342 PP 480,-

3104 3 Reichsmark 1928 A. Naumburg/Saale, J.333 matt. PP 350,-



3105



3106

3105 3 Reichsmark 1927 A. Nordhausen, J.327 PP 290,-

3106 3 Reichsmark 1926 A. Lübeck, J.323 PP 250,-



3107



3108

3107 3 Reichsmark 1930 A. Walther von der Vogelweide, J.344 PP 240,-

3108 3 Reichsmark 1927 A. Bremerhaven, J.325 leicht ber. PP 200,-

WEIMARER REPUBLIK



3109



3110



3109 3 Reichsmark 1927 A. Marburg, J.330

leicht ber. PP 200,-

3110 3 Reichsmark 1925 A. Rheinlande. 30mm; 14,99g. J.321

offene PP 150,-



3111



3112



3111 3 Reichsmark 1930 D. Zeppelin. 30,2mm, 15,04g; 12h. J.342

vz 60,-

3112 3 Reichsmark 1930 D. Zeppelin, J.342

kl.Kr., vz+ 60,-



3113



3113 3 Reichsmark 1929 A. Vereinigung Waldecks mit Preußen (vz; 30mm; 14,96g; 12h).

DAZU:3 Reichsmark 1929 E. 1000 Jahre Burg und Stadt Meißen. (vz; 30mm; 15,14g; 12h), J.337, 338

2 Stk., vz 140,-



3114



3115



3114 3 Reichsmark 1930 E. Graf Zeppelin. 30mm; 15,02g; 12h. J.342

vz-st 120,-

3115 3 Reichsmark 1930 A. Reihnlandräumung. 30mm; 15,04g. J.345

st 75,-



3116



3117



3116 3 Reichsmark 1930 A. Walther von der Vogelweide. 30mm; 14,83g; 12h. J.344

ss-vz 50,-

3117 3 Reichsmark 1928 D. Dinkelsbühl, J.334

st 680,-



3118



3119

3118 3 Reichsmark 1928 D. Dürer, J.332

st 460,-

3119 3 Reichsmark 1929 D. Schwurhand, J.340

st 70,-



3120



3121

3120 3 Reichsmark 1929 D. Lessing, J.335

PP 190,-

3121 3 Reichsmark 1931 E, J.349

Prachtex., st 500,-



3122



3123

3122 3 Reichsmark 1932 F, J.349

st 850,-

3123 3 Reichsmark 1932 F. Goethe, J.350

st 120,-



3124



3125

3124 3 Reichsmark 1929 F. Lessing, J.335

st 80,-

3125 3 Reichsmark 1930 F. Rheinlandräumung, J.345

st 70,-



3126

3126 3 Reichsmark 1929 F. Schwurhand, J.340

st 60,-

WEIMARER REPUBLIK



3127

3127 3 Reichsmark 1932 F, J.349 äußerst selten i.d.Erhaltung, PP 5.000,-



3128

3128 3 Reichsmark 1927 F. Tübingen, J.328 PP 500,-



3129

3129 3 Reichsmark 1930 F. Walther von der Vogelweide, J.344 PP 230,-



3130

3130 3 Reichsmark 1931 G, J.349 st 650,-



3131

3131 3 Reichsmark 1932 G. Goethe, J.350 st 110,-



3132

3132 3 Reichsmark 1929 G. Lessing, J.335 PP 150,-



3133

3133 3 Reichsmark 1930 J. Walther von der Vogelweide, J.344 st 95,-



3134

3134 3 Reichsmark 1932 J. Goethe, J.350 st 90,-



3135

3135 3 Reichsmark 1930 J. Rheinlandräumung, J.345 st 80,-



3136



3137



3136 3 Reichsmark 1929 J. Lessing, J.335

st 70,-

3137 5 Reichsmark 1930 G. Zeppelin. 25,01g. Ex HBA 78, Nov.2021, Nr.292, J.343

vz 150,-



3138



3139



3138 5 Reichsmark 1929 A. Lessing, J.336

vz 60,-

3139 5 Reichsmark 1927 A. Bremerhaven, J.326

st 480,-



3140



3141



3140 5 Reichsmark 1927 A. Eichbaum, J.331

Prachtex., st 290,-

3141 5 Reichsmark 1932 A. Eichbaum, J.331

st 270,-



3142



3143



3142 5 Reichsmark 1928 A. Eichbaum, J.331

Prachtex., st 250,-

3143 5 Reichsmark 1930 A. Zeppelin, J.343

st 230,-



3144



3145



3144 5 Reichsmark 1930 A. Rheinlandräumung, J.346

st 210,-

3145 5 Reichsmark 1931 A. Eichbaum, J.331

st 180,-



WEIMARER REPUBLIK



3146



3147



3146 5 Reichsmark 1929 A. Lessing, J.336

st 140,-

3147 5 Reichsmark 1929 A. Schwurhand, J.341

st 140,-



3148



3148 5 Reichsmark 1930 A. Zeppelin, J.343

kl.Kr. (Hairlines), f.st 120,-



3149



3149 5 Reichsmark 1932 A. Goethe, J.351

PP 2.900,-



3150



3150 5 Reichsmark 1925 A. Rheinlande, J.322

PP 230,-



3151

3151 5 Reichsmark 1932 D. Goethe, J.351

st 2.300,-



3152

3152 5 Reichsmark 1930 D. Rheinlandräumung, J.346

st 220,-



3153

3153 5 Reichsmark 1931 D. Eichbaum, J.331

st 210,-



3154

3155

3154 5 Reichsmark 1929 D. Schwurhand, J.341

st 210,-

3155 5 Reichsmark 1928 D. Eichbaum, J.331

st 165,-



3156

3156 5 Reichsmark 1932 D. Goethe, J.351

PP 3.500,-



3157

3157 5 Reichsmark 1929 D. Lessing, J.336

PP 390,-



3158

3158 5 Reichsmark 1927 D. Eichbaum. 36mm; 25,00g; 12h. J.331

schöne Patina, kl.Rdf., vz-st

100,-



3159

3159 5 Reichsmark 1925 A. Rheinlande. Erh. kl.Kr. f.st; 36mm; 24,89g; 12 h. DAZU: 3 Reichsmark 1925 D. Rheinlande. Erh. vz; 30mm; 14,92g; 12 h, J.321; 322

2 Stk.

100,-



3160 5 Reichsmark 1932 E. Goethe, J.351

vz/st 2.400,-



3161

3162

3161 5 Reichsmark 1929 E. Meissen, J.339

st 390,-

3162 5 Reichsmark 1927 E. Eichbaum, J.331

f.st 280,-



3163

3164

3163 5 Reichsmark 1930 E. Rheinlandräumung, J.346

st 230,-

3164 5 Reichsmark 1929 F. Gotthold Ephraim Lessing. 36mm; 24,86g; 12h. J.336

f.st 200,-



3165

3165

3165 5 Reichsmark 1929 A. 10. Jahrestag der Weimarer Reichsverfassung. 36mm; 25,11g; 12 h. DAZU:3 Reichsmark 1929 A. 10. Jahrestag der Weimarer Reichsverfassung. 30mm, 14,91g; 12h. J.341; 340

2 Stk., vz 75,-



3166

3166 5 Reichsmark 1927 F. Tübingen, J.329

st 470,-



3167

3167 5 Reichsmark 1928 F. Eichbaum, J.331

st 230,-



3168

3168 5 Reichsmark 1932 F. Goethe, J.351

PP 4.300,-



3169

3169 5 Reichsmark 1930 F. Rheinlandräumung, J.346

PP 850,-



3170

3170 5 Reichsmark 1932 G. Goethe, J.351 f.st/st 3.400,-



3171

3172

3171 5 Reichsmark 1931 G. Eichbaum, J.331 leicht ber. PP 600,-

3172 5 Reichsmark 1929 G. Schwurhand, J.341 st 190,-



3173

3174

3173 5 Reichsmark 1932 J. Goethe, J.351 f.st/st 3.700,-

3174 5 Reichsmark 1931 J. Eichbaum, J.331 st 300,-



3175

3175 5 Reichsmark 1929 J. Lessing, J.336 Erstabschlag 240,-

**WEIMARER REPUBLIK**



3176

- 3176 3 Mark 1927 A. 100 Jahre Bremerhaven (vz-st; 30mm; 14,97g; 12h). DAZU:3 Mark 1929 D. Lessing (kl.Kr., vz; 30,5mm; 14,90g; 12h), J.325; 335 2 Stk. vz; vz-st 120,-
- 3177 3 Mark 1924 A, D, G (alle s/ss). DAZU: 2 Mark 1931 D, Mark 1935 A (beide ss), J.312; 354 5 Stk., s/ss und ss 70,-



3178

- 3178 3 Mark 1924 A. (vz; 30mm; 14,78g; 12h). DAZU:2 Reichsmark 1926 A (f.vz; 26mm; 9,97g; 12h). 1 Reichsmark 1925 A (ss-vz; 23mm; 4,95g; 12h), J.312; 319; 320 3 Stk., ss-vz bis vz 60,-
- 3179 Por.-Münzen (1921), 7-teiliges Set aus braunem Meißner Porzellan: 20, 10, 5, 2 und 1 Mark; 50 und 20 Pfennig. Die 20, 10 und 5 Markstücke mit Goldrand. Gesamtgewicht 23,78g vz-st 60,-
- 3180 Sammlerlot: 200 Mark 1923 J (3x), 3 RM 1922, 50 Rpf 1920 (2x), 1921, 1924 (2x), 10 Rpf 1924 (2x), 1925 (2x), 1931 (2x), 5 Rpf 1924 (2x), 2 Rpf 1924 (3x), 1925, 1 Rpf 1931, 1933 (2x); DAZU: Banknoten unterschiedlicher Werte; HAMBURG, STADT, Br.-Med. 1842 v. Wilkens. A.d. St.Petri-Kirche (44mm) und 7 weitere Medaillen (1x Br., 6x CuNi); Br.-Med. o.J. v. Nesti, Raffael (43mm), J.304 46 Stk., s bis st 75,-

**DRITTES REICH 1933-1945**



3181

3182

- 3181 2 Reichsmark 1934 F. Friedrich von Schiller. 25mm; 8,05g; 12h. J.358 grüne Patina, vz 50,-
- 3182 2 Reichsmark 1934 F. Schiller, J.358 st 65,-



3183

3184

- 3183 2 Reichsmark 1933 A. Luther (vz; 25mm; 8,00g; 12h). DAZU:1 Reichsmark 1935 A. (st; 23mm; 12h), J.352; 354 2 Stk., vz; st 50,-
- 3184 2 Reichsmark 1933 D. Luther, J.352 st 40,-



3185

3186

- 3185 2 Reichsmark 1934 A. Garnisonkirche mit Datum. 25mm; 8,02g; 12h. J.355 f.st 50,-
- 3186 2 Reichsmark 1933 F. Luther, J.352 st 50,-



- |      |  |  |      |      |       |
|------|--|--|------|------|-------|
|      | 3187   |  | 3188 |      | 3189  |
| 3187 | 5 Reichsmark 1934 F. Schiller, J.359                 |  |      | st   | 300,- |
| 3188 | 5 Reichsmark 1933 A. Luther, J.353                   |  |      | st   | 180,- |
| 3189 | 5 Reichsmark 1934 A. Garnisonkirche mit Datum, J.356 |  |      | f.st | 70,-  |



- |      |   |  |      |            |      |
|------|---|--|------|------------|------|
|      | 3190  |  | 3191 |            |      |
| 3190 | 5 Reichsmark 1934 A. Garnisonkirche mit Datum, J.356  |  |      | f.st       | 60,- |
| 3191 | 5 Reichsmark 1934 A/E (2x). Garnisonkirche mit Datum und ohne.<br>Je 29mm; Je ca. 13,80g; 12h. J.356; 357 |  |      | 2 Stk., vz | 60,- |



- |      |   |  |      |       |       |
|------|---|--|------|-------|-------|
|      | 3192  |  | 3193 |       | 3194  |
| 3192 | 5 Reichsmark 1933 D. Luther, J.353                    |  |      | st    | 190,- |
| 3193 | 5 Reichsmark 1933 D. Luther. 29mm; 13,94g; 12h. J.353 |  |      | vz-st | 150,- |
| 3194 | 5 Reichsmark 1933 E. Luther, J.353                    |  |      | st    | 220,- |



- |      |  |  |      |       |       |
|------|--|--|------|-------|-------|
|      | 3195   |  | 3196 |       | 3198  |
| 3195 | 5 Reichsmark 1933 F. Luther, J.353   |  |      | st    | 210,- |
| 3196 | 5 Reichsmark 1934 F. Garnisonkirche ohne Datum, J.357  |  |      | st    | 50,-  |
| 3197 | Lot von 4 Stk., darin: 5 Reichsmark 1936 F. Hindenburg ohne Hakenkreuz (vz), 5 RM 1937 A (ss+),<br>2 RM 1938 A (vz), 2 RM 1939 B (vz). Gesamtgewicht 43,92g. J.360; 367; 366 |  |      | 4 Stk | 60,-  |
| 3198 | 5 Reichsmark 1934 G. Garnisonkirche mit Datum, J.356   |  |      | f.st  | 70,-  |



- |      |   |  |  |    |      |
|------|---|--|--|----|------|
|      | 3199  |  |  |    |      |
| 3199 | 5 Reichsmark 1934 G. Garnisonkirche ohne Datum, J.357 |  |  | st | 40,- |



**NEBENGEBIETE**



3200

3202

- 3200 Silbermed. 1938 von Hanisch-Concee. auf den Anschluß Österreichs und des Sudetenlandes an das Deutsche Reich. Kopf r. Rs.Reichsapfel zw. Daten der Angliederung. Mit Randpunzen: MÜNZAMT WIEN, A im Kreis und "835". 36mm; 20,95g. Colb.-H.C-116 matt st 150,-
- 3201 Silbermed. 1938 von Hanisch-Concee. Annexion Österreichs und das Großdeutsche Reich. Kopf A.Hitlers r. Rs.Schrift um Reichsapfel. 19,86g; 36mm. DAZU: versilberte Br.-Med. o.J. (modern, 70er Jahre, unsign.) a. Adolf Hitler. Brb. r. Rs.Adler auf Hakenkreuz. 35mm; 13,98g; versilb. Br.-Med. 1943 (modern), gleicher Anlass. Rs.Messerschmitt-Stuka zw. Daten über "Reichs 10 Mark". 24,96g; 38mm. Alle mit Riffelrand, Colb.-H.C-114; 405 3 Stk., vz 100,-
- 3202 Silbermed. 1936 von K.Roth. Olympische Spiele in Berlin. 21,54g; 37mm, Eberh.S.183 vz 80,-



3203

3205

- 3203 Versilb. Br.-Med. 1934 v.O.Thiede a.d. Einweihung der Ehrenhalle der Nationalsozialisten am 4. November in Buchholz. Brb. Hitler l. Rs.Gebäude. 35mm, Colb.-H. C72 vz 60,-
- 3204 Versilb. Fingerring "Gegen Engelland". Stuka-Jäger zw. Eichenblättern. Innen 21mm. 6,12g ss 70,-
- 3205 Tragb. Zinkmed. 1941. Winterschlacht im Osten 1941/42, sog. Ostmedaille. 3 Zeilen Schrift über Schwert und Olivenzweig. Rs.Adler mit Hakenkreuz. 36mm; 22,45g. Nimmergut 284 Öse, vz 50,-
- 3206 Eins. Alu.-Abzeichen 1938 Kreistag Sondershausen. Kopf A.Hitler l. 30mm. DAZU: gleiches Weimar. Germ. Hakenkreuz. 39mm; Hoheitsabz. 2.Ausf. klein. 8mm; Sympathieabz. 13mm; Tag der Polizei 1942. Adler auf HK im Kranz. 25x28mm, Ties.36-01; 39-01; Her./Hüsk.4008k; P1 01j 5 Stk., vz 75,-
- 3207 Anstecknadeln Deutsche Arbeitsfront: Spaten mit HK über Kornähren. 22x16mm. DAZU: gleiche Arbeitsdank. 22x14mm; Arbeitsfrontabz. und Teilnehmerkarte vom 19.4.1939; GDA-JB-Abz. Herst. Glaser&Sohn Dresden. Liktürenbündel. 18x14mm, Her./Hüsk.3804c; 3806a; 3001a 5 Stk., vz 70,-
- 3208 Deutsches Reiterabz. (1932-1845) (ZN). 9,00g; 31x35mm prgrfr. 60,-

**NEBENGEBIETE**

**DANZIG**

- 3209 **Freie Stadt, 1920-1939**, Pfennig 1929, 1937 (2x), 2 Pf. 1926, 1937, 10 Pf. 1921 (3x), Gulden 1932 (2x), J.D2; D3; D.13; D.15 10 Stk., vz bis st 120,-



3210

3211

3212

- 3210 1/2 Gulden 1932, J.D14; N.704; Y.15 f.st 110,-
- 3211 1/2 Gulden 1923, J.D6 st 95,-
- 3212 Gulden 1932, J.D15 st 140,-



3213

3214

3213 1 Gulden 1923, J.D7

st 95,-

3214 1/2 Gulden 1923, 1 Gulden 1923, 10 Pfennig 1923 (2x), 1 Gulden 1932, J.D6; D7; D5; D15

5 Stk., vz 150,-



3215



3216



3217

3215 1 Gulden 1923, J.D7

vz 60,-

3216\* 2 Gulden 1923, J.D8; N.698; Y.9

vz/st 180,-

3217 2 Gulden 1923. 26,8mm; 9,92g; 6h. J.D8; N.698; Y.9

ss-vz 100,-



3218



3219



3218 5 Gulden 1932. Marienkirche, J.D17

vz 1.150,-

3219 5 Gulden 1923, J.D9

vz 350,-



3220



3221



3220 5 Gulden 1932. Krantor, J.D18

vz 2.000,-

3221 10 Gulden 1935. Rathaus, J.D20

vz/st 2.150,-



3222



3223



3222 25 Gulden 1923, J.D10; N.700; Y.11

st 13.500,-

**KOLONIEN**

3223 Deutsch-Neuguinea, 1 Pfennig 1894 A, J.701; N.711; Y.1

f.st 160,-

# NEBENGEBIETE



3224

3224 1/2 Mark 1894 A, J.704



3225

3225 1/2 Mark 1894 A, J.704



3226

3226 1 Mark 1894 A, J.705

Erstabschlag, st 550,-

PP 800,-

st 700,-



3227

3227 1 Mark 1894 A, J.705; N.715; Y.5



3228

3228 2 Mark 1894 A, J.706; N.716; Y.6



3229

3229 2 Mark 1894 A, J.706

leicht ber. PP 800,-

2 winz. tiefe Kr. auf "N", ss/vz 350,-

st 1.200,-



3230

3230 2 Mark 1894 A, J.706



3231

3231 5 Mark 1894 A, J.707

f.st 1.150,-

vz/st 2.900,-



3232

3232 5 Mark 1894 A, J.707

vz/st 2.900,-



3233

3233 **Deutsch-Ostafrika**, 1 Pesa 1890, 1891, 1892. Je 25mm; 6,5g; 12h. J.710

3 Stk., vz 60,-



3234

3234 1/2 Heller 1904 A, 1905 A, 1905 J, 1906 J. Je 13mm; 2,4g; 12h. Ex H.Möller A50, Nr.3007, J.715



3237

3235 1 Heller 1904 A+J, 1905 A+J, 1906 A+J, 1907 J. Je 20mm; 3,8g; 12h. J.716; N.727; Y.7



3238

3236 1 Heller 1908 J, 1909 J, 1910 J, 1912 J, 1913 J. Je 20mm; 3,8g; 12h. J.716; N.728; Y.7

4 Stk., vz-st 60,-

3237 5 Heller 1916 T. 22mm; 2,99g; 12h. J.723; N.740; Y.9

7 Stk., ss-vz 60,-

3238 5 Heller 1916 T. 22mm, 3,27g. 12h. J.723; N.740; Y.9

6 Stk., ss-vz 60,-

prägesch., vz-st 80,-

prägeschw., vz+ 80,-



3239

3239 5 Heller 1909, J.717; N.729; Y.8

f.st

340,-



3240

3240 5 Heller 1908 J, 1909 J. Je 37mm; 20g; 12h. J.717; N.729; Y.8

2 Stk., ss-vz

100,-



3241

3242

3243

3241 5 Heller 1916 T, J.723; N.740; Y.9

f.st

95,-

3242 5 Heller 1913 A, 1914 J. Je 21mm; 3,10g; 12h. J.718; N.730; Y.11

2 Stk., ss-vz

80,-

3243 5 Heller 1913 A, J.718; N.730; Y.11

vz/st

70,-



3244

3245

3246

3244 5 Heller 1908, J.717; N.729; Y.8

st

500,-

3245 5 Heller 1913 J, J.718; N.731; Y.11

st

95,-

3246 5 Heller 1914 J, J.718

st

95,-



3247

3248

3247 10 Heller 1911 A, J.719; N.732; Y.12

vz+

50,-

3248 10 Heller 1911 A, 1914 J. Je 26mm; 6,22g; 12h. J.719; N.732; Y.12

2 Stk., vz

80,-

NEBENGEBIETE



3249

3249 10 Heller 1914 J, J.719; N.732; Y.12



3250

3250 10 Heller 1908 J, J.719



3251

3251 10 Heller 1909 J, J.719; N.732; Y.12

st 200,-

f.st 130,-

f.st 80,-



3252

3252 10 Heller 1909 J. 26mm; 6,25g; 12h. J.719; N.732; Y.12



3253

3253 10 Heller 1910 J. 26 mm; 6,27g; 12h. J.719; N.732; Y.12



3254

3254 20 Heller 1916 T, J.725a

schöne Tönung, vz-st 60,-

vz-st 60,-

ss 1.400,-



3255

3255 20 Heller 1916 T, J.724a



3256

3256 20 Heller 1916 T. 29mm; 11,40g; 12h. Ex Harald Möller A51, Nr.2530, J.724a; N.741; Y.10

ss+ 170,-

prägeschw., vz-st 120,-



3257

3257 20 Heller 1916 T. 2x; je 30mm; ca.11,85g; 12h. J.727a



2 Stk., prägeschw., vz-st 80,-



3258

3258 20 Heller 1916 T. 2x; je 29mm, ca.11,6g; 12h. J.727b



3259

3259 20 Heller 1916 T. 29mm; 11,65g; 12h. J.724a; N.741; Y.10

2 Stk., ss-ss+ 80,-

Rdf., vz 60,-



3260

3260 20 Heller 1916 B. Mit vollständigem "LL", J.724b

vz+ 120,-



3261

3261 20 Heller 1916 B, J.724b



3262

3262 1/2 Rupie 1901, J.712; N.722; Y.3



3263

3263\* 1/2 Rupie 1897, J.712; N.722; Y.3

vz 70,-  
f.vz 130,-  
vz/st 210,-



3264

3264 1/2 Rupie 1901. 25mm; 5,80g; 12h. J.712; N.722; Y.3



3265

3265 1/2 Rupie 1891, J.712



3266

3266 1/2 Rupie 1891, J.712

kl.Rdf, schöne Tönung, ss-vz 80,-  
st 300,-  
f.st 210,-



3267

3267 1/2 Rupie 1904 A, J.721; N.736; Y.14



3268

3268 1/2 Rupie 1904 A, J.721



3269

3269 1/2 Rupie 1913 J, J.721

ss+ 80,-  
f.vz 120,-  
ss/vz 120,-



3270

3270 1/2 Rupie 1912 J, J.721



3271

3271 1/2 Rupie 1913 J. 25mm; 8,81g; 12h. Ex H.Möller A50, Nr.3022, J.721; N.737; Y.14



3272

3272 1/2 Rupie 1914 J. 25mm; 5,84g; 12h. J.721; N.737; Y.14

f.vz 120,-  
schöne Patina, vz+ 120,-  
schöne Patina, vz+ 120,-



3273

3273 1/2 Rupie 1910 J. 25mm; 5,879g. 12h. J.721; N.737; Y.14



3274

3274 1/2 Rupie 1913 A. 25mm; 5,76g; 12h. Ex Peus A386/387, Nr.3898, J.721; N.737; Y.14



3275

3275 1/2 Rupie 1912 J. 25mm; 5,57g. 12h. J.721; N.737; Y.14

schöne Tönung, f.vz 100,-  
ss-vz 100,-  
kl.Rdf., ss 60,-



3276

3276 1/4 Rupie 1891. 19mm; 2,90g. 12h. J.711; N.721; Y.2

kl.Kr., schöne Patina, vz-st 80,-

# NEBENGEBIETE



3277

3277 1/4 Rupie 1898. 19mm; 2,85g; 12h. J.711; N.721; Y.2



3278

3278 1/4 Rupie 1906 A, J.720; N.734; Y.13



3279

3279 1/4 Rupie 1906 J. 19mm; 2,90g; 12h. J.720; N.734; Y.13

ss 50,-

ss/vz 50,-

vz 100,-



3280

3280 1/4 Rupie 1909 A. 19mm; 2,90g; 12h. J.720



3281

3281 1/4 Rupie 1906 A. 19mm; 2,90g; 12 h, J.720; N.734; Y.13



3282

3282 1/4 Rupie 1904 A. 19mm; 2,85g; 12h. J.720; N.734; Y.13

schöne Patina, vz-st 80,-

vz 60,-

ss-vz 60,-



3283

3283 1/4 Rupie 1904 A, J.720; N.734; Y.13



3284

3284 1/4 Rupie 1912 J, J.720; N.735; Y.13



3285

3285 1/4 Rupie 1907 J, J.720

PP 270,-

f.vz 60,-

f.vz 60,-



3286

3286 1/4 Rupie 1913 J, J.720



3287

3287 1/4 Rupie 1907 J. 19mm, 2,90g. 12h. J.720; N.735; Y.13



3288

3288 1/4 Rupie 1914 J. 19mm; 2,92g; 12h. Ex Künker A123, Nr.7146, J.720; N.735; Y.13

vz/st 110,-

vz+ 80,-

schöne Tönung, vz 80,-



3289

3289 1/4 Rupie 1910 J. 19mm; 2,89g; 12 h. Ex Künker Nr.592, J.720; N.735; Y.13



3290

3290 1/4 Rupie 1912 J. 19mm; 2,91g; 12 h. Ex Künker Nr.593, J.720; N.735; Y.13



3291

3291 1 Rupie 1902, J.713; N.723; Y.4

f.vz 60,-

vz-st 80,-

ss/vz 120,-



3292

3292 1 Rupie 1893, J.713



3293

3293\* 1 Rupie 1892, J.713

ss/vz 120,-

ss/vz 90,-

370



3294

3294\* 1 Rupie 1900, J.713

vz 130,-



3295

3295\* 1 Rupie 1897, J.713; N.723; Y.4

vz 120,-



3296

3296 1 Rupie 1891, J.713

vz 110,-



3297

3297\* 1 Rupie 1901, J.713

vz/st 160,-



3298

3298 1 Rupie 1890, J.713; N.723; Y.4

f.st 150,-



3299

3299 1 Rupie 1898. 31mm; 11,69g; 12h. J.713

schöne Patina, f.st 150,-



3300

3300 1 Rupie 1901. 31mm, 11,65g; 12h. J.713

3301

schöne Patina, kl.Kr., f.st 150,-



3301 1 Rupie 1904 A. 31mm; 11,65g; 12h. Ex Wendel, Nr.5468, 09.12.1999, J.722

schöne Patina, f.st 120,-



3302

3302 1 Rupie 1906 A. 31mm; 11,65g; 12h. J.722

3303

vz/vz-st 100,-



3303 1 Rupie 1910 J. 31mm; 11,66g; 12h. Ex H.Möller A24, Nr.2189, J.722

vz-st 100,-



NEBENGEBIETE



3304



3305

3304 1 Rupie 1893. 31mm; 11,60g; 12h. J.713

ss-vz 80,-

3305 1 Rupie 1891. 31mm; 11,65g; 12h. J.713

vz 80,-



3306



3307

3306 1 Rupie 1909 A. 31mm; 11,60g; 12h. J.722

ss 80,-

3307 1 Rupie 1911 A. 31mm; 11,63g; 12h. J.722

kl.Kr., vz 80,-



3308



3309

3308 1 Rupie 1912 J. 31mm; 11,58g; 12h. J.722

f.vz 80,-

3309 1 Rupie 1905 A. 31mm; 11,61g; 12h. J.722

kl.Kr., ss-vz 80,-



3310



3311

3310 1 Rupie 1902. 31mm; 11,61g; 12h. J.713

ss-vz 80,-

3311 1 Rupie 1900. 31mm; 11,59g; 12h. Ex Künker A123, Nr.7121, 16.03.07, J.713

schöne Patina, ss-vz 80,-



3312



3313

3312 1 Rupie 1913 A. 31mm; 11,63g; 12h. J.722

schöne Patina, vz 80,-

3313 1 Rupie 1913 J. 31mm; 11,67g; 12h. Ex Wendel, Nr.5480, 19.12.1999, J.722

schöne Tönung, kl.Kr., vz+ 80,-



3314



3315

3314 1 Rupie 1892. 31mm; 11,62g; 12h. J.713

ss-vz 60,-

3315 1 Rupie 1911 J. 31mm; 11,61g. 12h. J.722

ss-vz 60,-



3316



3317

3316 1 Rupie 1905 J. 31mm; 11,54g; 12h. J.722

ss-vz 60,-

3317 1 Rupie 1906 J. 31mm; 11,60g; 12h. J.722

ss-vz 60,-



3318



3319

3318 1 Rupie 1908 J. 31mm; 11,50g; 12h. J.722

ss 60,-

3319 1 Rupie 1914 J. 31mm, 11,63g; 12h. J.722

f.vz 60,-



3320



3321

3320 1 Rupie 1890, J.713

Erstabschlag 190,-

3321 1 Rupie 1904 A, J.722

geputzt, f.vz 60,-



3322



3323

3322 1 Rupie 1911 A, J.722; N.738; Y.15

vz/st 140,-

3323 1 Rupie 1906 J, J.722

ss/vz 90,-

NEBENGEBIETE



3324



3325

3324 1 Rupie 1913 J, J.722; N.739; Y.15

vz+ 120,-

3325 1 Rupie 1912 J, J.722; N.739; Y.15

vz 90,-



3326



3327

3326 1 Rupie 1908 J, J.722

vz 90,-

3327 1 Rupie 1910 J, J.722; N.739; Y.15

Kr., vz 60,-



3328



3329

3328 1 Rupie 1911 J, J.722

vz/st 120,-

3329 1 Rupie 1913 J, J.722

vz/st 120,-



3330



3331

3330 1 Rupie 1910 J, J.722

vz/st 190,-

3331 1 Rupie 1905 J. 30,3mm; 11,66g. J.722

offene PP 400,-



3332



3333

3332 2 Rupien 1894, J.714

ss/vz 750,-

3333 2 Rupien 1893, J.714

f.st 3.100,-



3334

3334 15 Rupien 1916 T, J.728a

vz+ 4.400,-



3335

3335 15 Rupien 1916 T. Mit langer Arabeske, J.728b; N.753

f.st 6.100,-



3336



3337

3336 Vergold. Br.-Manschettenknöpfe 1909. Kolonialkrone über Lorbeer-Eichenkranz, im Spiegel Flugzeug über Landschaft, über Schleife rechts Jahreszahl. 4,17g-4,27g; 21x14x2mm

2 Stk., vz 75,-

3337 **Deutsch-Südwestafrika**, Alu.-Kantinenwertmarke o.J. zu 500 Pfennig. Schlachtschiff S.M.S. Gneisenau. 32,2mm; 2,18g; 12 h, Menzel 18222/6

kl.Kr., vz 100,-

3338 Alu.-Kantinenwertmarke o.J. zu 50 Pfennig. Schlachtschiff S.M.S. Gneisenau. Achteck Je Seite 10mm; 0,85g; 12 h, Menzel 18222/3

Rs.kl.Kr., f.vz 100,-



3339



3340



3343

3339 Alu.-Kantinenwertmarke o.J. zu 5 Pfennig. Schlachtschiff S.M.S. Gneisenau. 20mm;0,71g; 12 h, Menzel 18222/1

kl.Kr., f.vz 100,-

3340 **Kiautschou**, 10 Cent 1909, J.730; N.756; Y.2

vz+ 180,-

3341 Kleines Andenken-Armband an die Expedition deutscher Soldaten in Tsingtao mit 1/2 Mark 1914 und 6 ausgesägte Medaillons mit glücksbringenden Schriftzeichen. Länge 18cm; 14,28g

vz 60,-

3342 **Kolonien**, Eins. Kupfer-Abzeichen zum IV. Bundestreffen Verband Ehem. Angehör. d. deutschen Afrika Korps.

Rs.Nadel. Palme über Eisernem Kreuz, oben Stadtsilhouette von Heidelberg. 45x30mm. DAZU: Fingerring mit Gravur: Palme auf Eisernem Kreuz zw. D.A.K.-1941. Seitel. Gravur: Moschee/Kamel (MS). Innen 19mm

2 Stk., vz 50,-

### STAATLICHE NOTMÜNZEN

3343 **Freie Hansestadt Bremen**, 50 Bremer Verrechnungspfennig o.J., J.N44; N.621

l.korr., f.vz 95,-

3344 **Provinz Westfalen**, 10.000 Mark 1923. Breiter Randstab, 500 Mark 1922, 100 Mark 1923 Alum., 100 Mark 1923 Messing. DAZU: Alu.-Med.1925, Hand mit Hammer; Zink-Med.1847. Teuerung; 3x Br.-Med.1923 a.d. Teuerung in O.-Schatulle, J.N20a; 15; 17; 18

9 Stk., ss-vz 90,-

3345 Sammlerlot: 50 Millionen Mark 1923 (4x davon 1 Kup. und 3 Alu.), 2 Millionen ebs. (1x), 1/4 Millionen ebs. (3x), 10.000 Mark ebs. (13x), 100 Mark ebs. (2x davon 1 Alu. gr. Dm und 1 Kup.), 100 Mark 1922 (1x), 10 Mark 1923 (1x), etc., J.N26

37 Stk., s bis vz+ 250,-

BUNDESREPUBLIK DEUTSCHLAND



3346



3347

- 3346 2 DM 1970 D. Konrad Adenauer (20 Jahre Grundgesetz). 27mm; 3,23g; 12h. J.406 ss 40,-
- 3347 Cu-Ni-Med. o.J. a.d. Vereinigten Deutschen Metallwerke (VDM), geprägt auf Ronde in Magnimat, mit Randschrift "EINER FÜR ALLE, ALLE FÜR EINEN" der 5 Mark-Gedenkmünze 1968 zum 150. Geburtstag von Fr.W.Raiffeisen (J.396). Logo, Umschrift. Rs.Burg Altena. Probe für Münzautomaten. 29mm, 10,15g sehr selten, vz-st 500,-



3348

- 3348 5 DM. Eins. Bleiprobeabschlag der Rückseite. Wertzeichen, „BUNDESREPUBLIK DEUTSCHLAND.DEUTSCHE MARK. 29mm; 15,15g. Vgl.Schaaf 415 kl.Rdf., vz 50,-



3349



3350

- 3349 Goldmed. 1970 a.d. Deutsche Gespräch zu Kassel. Teilnehmer zu Tisch, darunter Brandt/Stoph. Rs.Karte Ost/Westdeutschlands. .900; 50mm; Gedenkprägung zu 18 Dukaten/2 oz; 70g(63g fein) -MwSt. befreit-GOLD, min.ber., PP 4.000,-
- 3350 Aureus Magnus zu I Dukat 1967. Maria Theresia. .980; 20,16mm; 3,38g. KM X M212 var. -MwSt. befreit-GOLD, ss/vz 200,-

DEUTSCHE DEMOKRATISCHE REPUBLIK 1949-1991



3351

- 3351 Silbermed. 1953 A der Münze Berlin a.d. 70.Todestag von Karl Marx. Kopf I. Rs.A und Münze Berlin 900 auf leerem Feld. 15,56g; 31mm Orig.-Etui, prfr. 100,-
- 3352 Sammlerlot: 20 MARK 1971 (4x), 1972 (4x), 1974, 1979, 1983, 1990 (9x), 10 MARK 1972 (3x), 1973 (3x), 1975 (2x) 1981, 1986, 1990 (3x), 5 MARK 1966 (2x), 1971, 1972, 2 MARK 1957 (3x), 1977, 1982, 1 MARK 1956 (2x), 1962, 1963, etc., J.1531 ca.101 Stk., s bis st 340,-



Los-Nr. 3349

Los-Nr. 3350