



VIA

E-live Auction 27

29 June 2026

All prices are starting prices (EUR)
PDF catalog created by www.biddr.com



1 GALLIA, Aedui, Quinar 1. Jh. v. Chr. Av.: Jugendlicher, bartloser Kopf mit dicken Locken nach rechts. Rv.: Galoppierendes Pferd nach rechts, darüber Rad, darunter Lyra. 2,06 g. D&T 3183. Sehr schön

30



2 GALLIA, Aedui, Quinar 1. Jh. v. Chr. Av.: Jugendlicher, bartloser Kopf mit dicken Locken nach rechts. Rv.: Galoppierendes Pferd nach rechts, darüber Rad, darunter Lyra. 1,96 g. D&T 3183. Sehr schön

30



3 GALLIA, Aedui, Quinar 1. Jh. v. Chr. Av.: Jugendlicher, bartloser Kopf mit dicken Locken nach rechts. Rv.: Galoppierendes Pferd nach rechts, darüber Rad, darunter Lyra. 2,06 g. D&T 3183. Sehr schön

30



4 GALLIA, Aedui, Quinar 1. Jh. v. Chr. Av.: Jugendlicher, bartloser Kopf mit dicken Locken nach rechts. Rv.: Galoppierendes Pferd nach rechts, darüber Rad, darunter Lyra. 1,97 g. D&T 3183. Sehr schön

30



5 GALLIA, Aedui, Quinar 1. Jh. v. Chr. Av.: Jugendlicher, bartloser Kopf mit dicken Locken nach rechts. Rv.: Galoppierendes Pferd nach rechts, darüber Rad, darunter Lyra. 1,97 g. D&T 3183. Sehr schön

30



6 GALLIA, Aedui, Lot mit Quinare. Siehe Foto. (4) Sehr schön

80



7 GALLIA, Bellovaci, Potin. Av.: Stilisierter Kopf nach links. Rv.: Auf beiden Seiten einer Querleiste eine Kugel in einer Mondsichel und drei Chevrons. 3,20 g. DT: S535. Sehr schön

20



8 GALLIA, Bituriges, Quinar 1. Jh. v. Chr. Av.: Kopf mit Haarsäcken nach links. Rv.: Pferd nach links stehend, darüber Schwert, darunter Pentagramm. 1,97 g. de la Tour: 4097; DT: 3435. Fast vorzüglich

40



9 GALLIA, Bituriges, Quinar 1. Jh. v. Chr. Av.: Kopf mit Haarsäcken nach links. Rv.: Pferd nach links stehend, darüber Schwert, darunter Pentagramm. 1,91 g. de la Tour: 4097; DT: 3435. Fast vorzüglich

40



10 GALLIA, Bituriges, Quinar 1. Jh. v. Chr. Av.: Kopf nach links. Rv.: Pferd nach links stehend, darüber Zweig, darunter Kreis mit zentraler Kugel. 1,93 g. DT: 3438. Fast vorzüglich

40



11 GALLIA, Bituriges, Quinar 1. Jh. v. Chr. Av.: Kopf nach links. Rv.: Pferd nach links stehend, darüber Wildschwein nach links, darunter X. 1,93 g. de la Tour: 4108; DT: 3449. Sehr schön

40



12 GALLIA, Bituriges, Quinar 1. Jh. v. Chr. Av.: Kopf nach links. Rv.: Pferd nach links stehend, darüber Wildschwein nach links, darunter X. 2,05 g. de la Tour: 4108; DT: 3449. Sehr schön

40



13 GALLIA, Bituriges, Quinar 1. Jh. v. Chr. Av.: Kopf nach links. Rv.: Pferd nach links stehend, darüber Schwert, darunter vierspeichiges Rad. 1,90 g. DT: 3436. Fast vorzüglich

40



14 GALLIA, Bituriges, Quinar 1. Jh. v. Chr. Av.: Kopf nach links. Rv.: Pferd nach links stehend, darüber Schwert, darunter vierspeichiges Rad. 1,91 g. DT: 3436. Fast vorzüglich

40



15 GALLIA, Leuci, Potin ca. 80-50 v. Chr. Av.: Kopf mit Helm nach links, aus dem Mund ein Blumenornament entspringend. Rv.: Stier auf Basislinie nach rechts, auf der Schulter Ringornament, darüber Lilienornament. 2,28 g. CCCBM III: 303/4; de la Tour: 9155. Sehr schön

40



16 GALLIA, Leuci, Potin ca. 80-50 v. Chr. Av.: Kopf mit Helm nach links. Rv.: Eber über Lotosblüte nach links. 3,58 g. Castelin: 578 ff.; Depeyrot, NumCelt VII: 141. Sehr schön

30



17 GALLIA, Massalia, Æ. Av.: Kopf des Apollo nach rechts. Rv.: Stier nach rechts. 1,89 g. de la Tour: 1672. Mit altem Sammlerkärtchen. Sehr schön

10



18 GALLIA, Lot mit Quinare. Siehe Foto. (4) Sehr schön

60



19 NORICUM, Ostnoriker, Taurisker, Tetradrachme o.J. Typ Augentyp-Stamm. Av.: Stilisierter Kopf mit dreireihigem Perlendiadem nach links. Rv.: Pferd nach links. 11,20 g. Dembski: 905. Gutes sehr schön

150



20 NORICUM, Ostnoriker, Taurisker, Tetradrachme o.J. Typ Augentyp-Stamm. Av.: Stilisierter Kopf mit dreireihigem Perlendiadem nach links. Rv.: Pferd nach links. 10,70 g. Dembski: 905. Gutes sehr schön

150



21 OSTKELTEN, Scubkarpaten, Tetradrachme o.J. Typ Schnabelpferd. Av.: Kopf nach rechts. Rv.: Pferd nach links. 7,13 g. Dembski: 1246 ff. Leichte Auflagen. Fast sehr schön

30



22 OSTKELTEN, Subkarpaten, Tetradrachme o.J. Typ Schnabelpferd. Av.: Kopf nach rechts. Rv.: Pferd nach links. 6,44 g. Dembski: 1246 ff. Leichte Auflagen. Fast sehr schön

35



23 LOTS, Lot mit Silbermünzen. Siehe Foto. (3) Sehr schön

40



24 ETRURIA, Æ. Mit altem Sammlerkärtchen. Schön

10



25 CAMPANIA, Cales, Æ 265-240 v. Chr. Av.: Kopf der Athena mit korinthischem Helm nach links. Rv.: Hahn nach rechts stehend, im linken Feld Stern. 4,85 g. HN Italy: 435. Mit altem Händlerkärtchen. Sehr schön

20



26 CAMPANIA, Neapolis, Æ 275-250 v. Chr. Av.: ΝΕΟΠΟΛΙΤΩΝ, belorbeerter Kopf des Apoll nach links. Rv.: Androkephaler Stier nach rechts, darüber Nike fliegend, die ihn bekränzt, darunter ΙΣ, im Abschnitt Monogramm. 4,85 g. HN Italy: 589. Mit altem Händlerkärtchen. Sehr schön

15



27 APULIA, Luceria, Quincunx nach 211 v. Chr. Av.: Kopf der Athena mit korinthischem Helm nach rechts, darüber fünf Punkte. Rv.: LOVCERI zwischen den Speichen eines siebenspeichigen Rades. 14,34 g. SNG ANS: 699. Schöne schwarzbraune Patina. Sehr schön

20



28 APULIA, Venusia, Æ-Quincunx 210-200 v. Chr. Av.: Kopf des Jupiter nach links, dahinter fünf Wertkugeln. Rv.: Adler steht auf Blitz nach links, davor Monogramm. 14,98 g. Historia Numorum: 720. Selten! Mit altem Sammlerkärtchen. Schön

30



29 CALABRIA, Tarentum, Æ ca. 281-209 v. Chr. Av.: Kammuschel. Rv.: TAPAN, Delphinreiter mit Füllhorn und Kantharos nach links. 2,53 g. SNG ANS: 1602ff. Mit altem Händlerkärtchen. Sehr schön

10



30 LUCANIA, Metapontum, Æ 4.-3. Jh. v. Chr. Av.: Demeterkopf mit Schleier nach rechts. Rv.: Ähre und Monogramm. 3,06 g. SNG Cop: 1259. Mit altem Händlerkärtchen. Sehr schön

20



31 LUCANIA, Metapontum, Æ spätes 3. Jh. v. Chr. Av.: Demeterkopf mit Ährenkranz nach rechts. Rv.: Zwei Ähren. 4,64 g. Historia Numorum: 1715. Sehr schön

30



32 LUCANIA, Metapontum, Æ spätes 3. Jh. v. Chr. Av.: Kopf des Dionysos mit Efeukranz und langen Haaren nach links. Rv.: META, Ähre mit Blatt, darüber Kreuzfackel. 2,79 g. SNG ANS: 593. Mit altem Händlerkärtchen. Sehr schön

20



33 LUCANIA, Metapontum, Æ spätes 3. Jh. v. Chr. Av.: Kopf der Athena mit korinthischem Helm nach rechts. Rv.: M-E, drei Gerstenkörner, darüber Kreuzfackel. 1,82 g. HGC: 1119. Mit altem Sammlerkärtchen. Sehr schön

10



34 LUCANIA, Thurium, Æ 3. Jh. v. Chr. Av.: Kopf des Herakles im Löwenfell nach rechts. Rv.: ΘΟΥ, Stierprotome nach rechts, dahinter ΣΩ. 1,49 g. SNG Morcom: 324. Sehr schön

20



35 LUCANIA, Thurium, Æ 3. Jh. v. Chr. Av.: ΘΟΥΡΙΑ, Kopf der Demeter mit Ährenkranz nach links. Rv.: ΠΑΡΜΕ, Stier auf Bodenlinie nach links stoßend. 3,60 g. SNG Cop.: 1514. Mit altem Sammlerkärtchen. Sehr schön

30



36 LUCANIA, Thurium, Æ 280 v. Chr. Av.: Belorbeerter Kopf des Apollon nach links, dahinter Monogramm AP. Rv.: ΘΟΥ / ΠΙΩΝ, Lyra, darunter ΣΟΦΙ. 3,19 g. HN Italy: 1926. Gutes sehr schön

30



37 LUCANIA, Thurium, Æ ca. 280 v. Chr. Av.: Apollonkopf nach links. Rv.: ΘΟΥΠΙΩΝ, geflügelter Blitz, darunter Monogramm. 3,14 g. SNG Cop.: 1509. Mit altem Sammlerkärtchen. Sehr schön

10



38 LUCANIA, Thurium, Æ 213-207 v. Chr. Av.: Belorbeerter Kopf des Apollon nach links. Rv.: ΘΟΥΠΙΩΝ, geflügelter Blitz, unten Monogramm. 2,68 g. SNG München: 1230. Gutes sehr schön

30



39 LUCANIA, Thurium, Æ 213-207 v. Chr. Av.: Kopf des Apollon nach rechts. Rv.: ΘΟΥ, Pferd nach rechts steigend, im Feld Monogramm. 2,85 g. SNG Cop: 1517. Sehr schön

30



40 BRUTTIUM, Hipponium, Æ 4.-3. Jh. v. Chr. Av.: Zeuskopf nach rechts. Rv.: Amphore, links Kerykeion. 5,45 g. Historia Numorum: 2248/2249. Mit altem Sammlerkärtchen. Sehr schön

10



41 BRUTTIUM, Liga der Brettii, Æ 216-213 v. Chr. Av.: Belorbeerter Zeuskopf nach rechts, dahinter Blitzbündel. Rv.: BP-ETTIWN, nackter Krieger mit Lanze und ovalem Schild nach rechts ausfallend, im rechten Feld Traube. 7,57 g. SNG München: 1328. Dunkelgrüne Patina. Sehr schön

40



42 BRUTTIUM, Liga der Brettii, Æ ca. 214-211 v. Chr. Av.: Belorbeerter Zeuskopf nach rechts, dahinter Blitzbündel. Rv.: BPETTIΩΝ, Adler auf Blitzbündel nach links stehend. 7,79 g. HGC 1: 1366. Sehr schön

40



43 BRUTTIUM, Liga der Brettii, Æ ca. 214-211 v. Chr. Av.: Kopf des bärtigen Ares mit korinthischem Helm nach links. Rv.: Hera Hoplosmia mit Schild und Lanze nach rechts, im Feld rechts unten Fackel. 14,20 g. HN Italy: 1987. Mit altem Sammlerkärtchen. Sehr schön/vorzüglich

100



44 BRUTTIUM, Liga der Brettii, Æ ca. 214-211 v. Chr. Av.: Kopf des bärtigen Ares mit korinthischem Helm nach links. Rv.: Nike nach links stehend und Tropaion errichtend, dazwischen Kerykeion. 13,77 g. HGC 1: 1361. Mit altem Sammlerkärtchen. Randausbruch. Sehr schön

40



45 BRUTTIUM, Liga der Brettii, Æ ca. 214-211 v. Chr. Av.: Nikekopf nach links, dahinter Ähre. Rv.: Zeus mit Blitz und Zepter nach rechts, davor Füllhorn. 3,69 g. Historia Numorum: 1982. Mit altem Händlerkärtchen. Sehr schön

20



46 BRUTTIUM, Liga der Brettii, Æ ca. 211-208 v. Chr. Av.: Belorbeerter Kopf des Zeus nach rechts, dahinter Blitz. Rv.: BPETTIQN, nackter Krieger mit Helm, Schild und Speer nach rechts, davor Weintraube. 8,27 g. HN Italy: 1988. Selten in dieser Erhaltung! Mit altem Händlerkärtchen. Fast vorzüglich

200



47 BRUTTIUM, Liga der Brettii, Æ ca. 208-203 v. Chr. Av.: Kopf des bärtigen Ares mit korinthischem Helm mit Greifenkopf nach links. Rv.: Athena mit Schild und Lanze nach rechts stehend, im rechten Feld Blitzbündel. 13,00 g. HN Italy: 2003. Mit altem Händlerkärtchen. Schön

20



48 BRUTTIUM, Rhegium, Tetradrachme ca. 415/410-387 v. Chr. Moderne Nachprägung. Av.: Frontaler Löwenskalp. Rv.: PHGINON, belorbeerter Kopf des Apollon nach rechts. 15,02 g. HN Italy: 2496. Fast vorzüglich

100



49 BRUTTIUM, Rhegium, Æ 415-387 v. Chr. Av.: Frontaler Löwenkopf. Rv.: PHΓINΩ, belorbeerter Kopf des Apollo nach links. 1,98 g. HN Italy: 2527. Mit altem Händlerkärtchen. Sehr schön

15



50 BRUTTIUM, Rhegium, Æ 400-375 v. Chr. Av.: Frontaler Löwenkopf. Rv.: R·E, darunter zwei Lorbeerblätter. 1,55 g. SNG ANS: 678. Mit altem Sammlerkärtchen. Sehr schön

20



51 BRUTTIUM, Rhegium, Æ 351-280 v. Chr. Av.: Frontaler Löwenskalp. Rv.: RHGINWN, belorbeerter Kopf des Apollon nach links, dahinter Köcher. 6,68 g. SNG ANS: 691. Mit altem Sammlerkärtchen. Schön

20



52 BRUTTIUM, Rhegium, Æ 351-280 v. Chr. Av.: Frontaler Löwenskalp. Rv.: Lyra. 2,82 g. Historia Numorum: 2534. Mit altem Händlerkärtchen. Sehr schön

20



53 BRUTTIUM, Rhegium, Æ 260-215 v. Chr. Av.: Belorbeerter Apollokopf nach rechts. Rv.: Löwe nach rechts. 2,05 g. Historia Numorum: 2545. Mit altem Sammlerkärtchen. Sehr schön

20



54 BRUTTIUM, Rhegium, Æ 260-215 v. Chr. Av.: Artemiskopf nach rechts, über der Schulter Bogen und Köcher. Rv.: Lyra, links Füllhorn. 6,74 g. Historia Numorum: 2546. Mit altem Sammlerkärtchen. Sehr schön

30



55 BRUTTIUM, Rhegium, Æ 215-200 v. Chr. Av.: Janusförmiger weiblicher Kopf. Rv.: Asklepios mit Äskulapstab nach links sitzend, im linken Feld Wertmarke Π. 10,83 g. HGC: 1709. Mit altem Sammlerkärtchen. Sehr schön

60



56 BRUTTIUM, Rhegium, Æ 209-89 v. Chr. Av.: Belorbeerter Kopf des Asklepios nach rechts. Rv.: RHGINWN / III, Hygeia mit Schlange nach links stehend. 2,57 g. SNG ANS: 789. Mit altem Händlerkärtchen. Sehr schön

20



57 SICILIA, Aitna, Hemilitron, Æ ca. 400-350 v. Chr. Av.: AITNAIWN, Kopf der Athena mit korinthischem Helm nach rechts. Rv.: Pferd mit offenem Zügel nach rechts galoppierend, im Feld darüber M. 17,14 g. SNG München: 19. Mit altem Sammlerkärtchen. Sehr schön

25



58 SICILIA, Akragas, Didrachme 510-495 v. Chr. Av.: AKPA-ΓANTOΣ, Adler mit geschlossenen Schwingen nach links stehend. Rv.: Krabbe. 8,76 g. HGC 2: 93. Seltene Variante! Mit altem Sammlerkärtchen. Sehr schön

800



59 SICILIA, Akragas, Didrachme 510-495 v. Chr. Av.: AK-PA, Adler nach rechts stehend. Rv.: Krabbe. 8,18 g. Hoover: 99. Kratzer, Reinigungsspuren, schön

80



60 SICILIA, Akragas, Didrachme 483-475 v. Chr. Av.: AK-PA, Adler nach rechts stehend. Rv.: Krabbe, darunter männlicher Kopf zwischen A-Σ nach rechts. 8,18 g. HGC: 99. Getönt. Sehr schön

400



61 SICILIA, Akragas, Æ-Hemilitron 420-410 v. Chr. Av.: Adler kröpft einen auf dem Rücken liegenden Hasen, dahinter Gerstenkorn. Rv.: A-K-P-A, Krabbe, darunter Ketos mit Fisch im Schnabel. 19,01 g. HGC: 106. Selten! Mit altem Sammlerkärtchen. Sehr schön

100



62 SICILIA, Alaisa, Æ ca. 340-330 v. Chr. Av.: Greif nach links springend, darunter Zikade. Rv.: KAINON, Pferd mit loseem Zügel galoppiert nach links, darüber Stern. 6,35 g. SNG München: 221 ff. Sehr schön

20



63 SICILIA, Alaisa, Æ ca. 340-330 v. Chr. Av.: Greif nach links springend. Rv.: Pferd mit loseem Zügel nach links galoppierend. 9,29 g. SNG COP: 133. Mit altem Sammlerkärtchen. Vorzüglich

40



64 SICILIA, Alaisa, Æ ca. 340-330 v. Chr. Av.: Greif nach links springend. Rv.: Pferd mit loseem Zügel nach links galoppierend. 9,29 g. SNG COP: 133. Mit altem Sammlerkärtchen. Sehr schön

25



65 SICILIA, Gela, Didrachme ca. 490/485-480/475 v. Chr. Av.: Bärtiger Reiter mit phrygischem Helm und Lanze nach rechts. Rv.: ΓΕΛΑ, Protome eines menschenköpfigen Stieres nach rechts. 8,26 g. Jenkins: 28. Sehr schön

1'000



66 SICILIA, Gela, Æ ca. 420-405 v. Chr. Av.: Stier nach links stehend, darüber Ethnikon, im Abschnitt drei Wertkugeln. Rv.: Kopf des Gelas mit Hörnern nach rechts, dahinter Getreidekorn. 4,42 g. HGC 2: 379. Mit altem Sammlerkärtchen. Sehr schön

30



67 SICILIA, Himera, Hemilitron nach 430-413 v. Chr. Av.: Frontales Gorgoneion. Rv.: Sechs Wertkugeln. 22,73 g. SNG ANS: 117. Mit altem Sammlerkärtchen. Sehr schön

80



68 SICILIA, Himera, Æ. Av.: Mischwesen mit Menschengesicht, Ziegenhorn, Flügeln und Löwentatzen nach rechts. Rv.: Frontaler Kopf eines Silen. 2,98 g. Vgl. SNG ANS: 174 (AR Litra). Moderne Prägung! Bertolami Fine Arts, E-Auction 77, Los Nr. 631. Sehr schön

20



69 SICILIA, Kainon, Æ 365-360 v. Chr. Av.: Greif nach links, darunter Zikade nach links. Rv.: KAINWN, Pferd mit freiem Zügel nach links, darüber achtstrahliger Stern. 8,50 g. SNG ANS: 1175. Mit altem Sammlerkärtchen. Schön-sehr schön

20



70 SICILIA, Kainon, Æ ca. 360-340 v. Chr. Av.: Nach links springender Greif. Rv.: KAINON, Pferd nach links. 8,93 g. HGC 2: 509. Sehr schön

20



71 SICILIA, Kamarina, Æ-Tetras 425-400 v. Chr. Av.: Kopf der Athena mit Helm nach links. Rv.: KAMA, Eule nach rechts stehend und einen Salamander haltend, Kopf frontal, im Abschnitt drei Wertkugeln. 3,27 g. SNG München: 415-418. Dunkelgrüne Patina. Sehr schön

40



72 SICILIA, Kamarina, Æ-Tetras 425-400 v. Chr. Av.: Kopf der Athena mit Helm nach links. Rv.: KAMA, Eule nach rechts stehend und einen Salamander haltend, Kopf frontal, im Abschnitt drei Wertkugeln. 2,97 g. SNG ANS: 1228-1229. Mit altem Sammlerkärtchen. Sehr schön

30



73 SICILIA, Kentoripai, Æ-Hexas 210-180 v. Chr. Av.: Drapierte Büste der Demeter nach rechts. Rv.: KENTO-ΠΙΠΙΝΩΝ, Pflug und Vogel nach rechts. 2,90 g. Sear: 1084. Mit altem Sammlerkärtchen. Sehr schön

10



74 SICILIA, Mamertinoi, Æ-Pentonkion nach 288 v. Chr. Av.: Belorbeerter Kopf des Ares nach links. Rv.: Pferdeführer mit Lanze nach links stehend. 11,64 g. Sear: 1143. Mit altem Sammlerkärtchen. Sehr schön

20



75 SICILIA, Mamertinoi, Æ-Pentonkion 220-200 v. Chr. Av.: Belorbeerter Areskopf nach links, dahinter Beizeichen Parazonium. Rv.: Krieger mit Speer und Pferd nach links. 9,27 g. BMC: 34. Grünliche Patina. Schön-sehr schön

40



76 SICILIA, Mamertinoi, Æ-Pentonkion 208-200 v. Chr. Av.: Belorbeerter Zeuskopf nach rechts. Rv.: MAMEPTINΩN, Krieger mit Helm, Speer und Schild nach rechts, im Feld Π. 13,04 g. Hoover: 853. Mit altem Sammlerkärtchen. Sehr schön

50



77 SICILIA, Mamertinoi, Æ 228-200 v. Chr. Av.: Belorbeerter Kopf des Zeus nach rechts. Rv.: Krieger mit Schild und Speer nach rechts. 11,14 g. HGC 2: 853. Mit altem Sammlerkärtchen. Sehr schön

20



78 SICILIA, Mamertinoi, Æ 220-200 v. Chr. Av.: Belorbeerter Kopf des Apollo nach rechts, dahinter Kithara. Rv.: MAMEPTINΩN, nackter Krieger mit Chlamys, Lanze und Schwert nach links stehend, an seiner Seite Schild, im rechten Feld Wertzeichen Π. 10,32 g. SNG ANS: 432. Mit altem Sammlerkärtchen. Sehr schön

40



79 SICILIA, Menaion, Æ ca. 2 Jh. v. Chr. Av.: Drapierte und belorbeerte Büste des Zeus Serapis mit Lotusblüte nach rechts, im linken Feld E. Rv.: Nike mit Stabfackel in Biga nach rechts. 4,60 g. SNG ANS: 292. Mit altem Sammlerkärtchen. Sehr schön

20



80 SICILIA, Messina, Tetrachme 490-461 v. Chr. Av.: Wagenlenker im Sitzen, Maultierbiga im Schritt nach rechts lenkend, im Abschnitt Lorbeerblatt. Rv: Hase nach rechts rennend, darum MESSE-N-ION. 17,03 g. Caltabiano: Taf. 5, 65. Mit altem Sammlerkärtchen. Gutes sehr schön

600



81 SICILIA, Naxos, Litra um 460 v. Chr. Av.: ΝΑΞΙ, Kopf des bärtigen Dionysos mit Efeukranz nach rechts. Rv.: Weintraube mit rankenden Blättern. 0,57 g. Cahn: Naxos Taf. IV 77. Selten! Sehr schön

40



82 SICILIA, Piakos, Æ-Onkia 425-420 v. Chr. Av.: ΠΙΑ, Kopf eines jugendlichen Flussgottes nach links. Rs.: Hund nach rechts. 1,24 g. CNS III: S.199. Sehr schön

20



83 SICILIA, Selinunt, Tetrachme um 440 v. Chr. Av.: ΣΕΛΙΝΟΝ-ΤΙΟΣ, Apollon und Artemis in Quadriga nach links, Apollon Bogen mit Pfeil spannend, Artemis die Zügel haltend. Rv.: ΣΕΛΙΝΟ-Σ, nackter, gehörnter Flussgott Selinus nach links stehend, im linken Arm Zweig haltend, mit der ausgestreckten Rechten aus einer Patera über einem girlandengeschmückten Altar opfernd, davor Hahn, rechts im Hintergrund Statue eines Stiers auf einem Sockel stehend. 16,33 g. HGC 2: 1220. Selten! Aus der Anfangsprägung der Tetrachmenseerie! Tönung. Sehr schön

1'000



84 SICILIA, Selinus, Æ-Hexas 435-415 v. Chr. Av.: Kopf eines jugendlichen Flussgottes mit Tierohren nach rechts. Rv.: Eppichblatt, in den Feldern zwei Punkte. 4,19 g. HGC: 1235. Mit altem Sammlerkärtchen. Sehr schön

10



85 SICILIA, Selinus, Æ-Hexas 435-415 v. Chr. Av.: Kopf eines jugendlichen Flussgottes mit Tierohren nach rechts. Rv.: Eppichblatt, in den Feldern zwei Punkte. 3,13 g. HGC: 1235. Mit altem Sammlerkärtchen. Sehr schön

10



86 SICILIA, Siculo-Punische Prägungen, Tetradrachme 300-289 v. Chr. Av.: Kopf des Herakles Melkart mit Löwenskalp nach rechts. Rv.: MHSBM, Pferdekopf nach links, dahinter Palme. 16,40 g. HGC 2: 293. Leichte Tönung. Hohes Relief. Vorzüglich

1'200



87 SICILIA, Siculo-Punische Prägungen, Æ 400-350 v. Chr. Av.: Palme. Rv.: Pegasos nach links. 1,47 g. Seaby: 474. Mit altem Sammlerkärtchen. Sehr schön

20



88 SICILIA, Siculo-Punische Prägungen, Æ ca. 375-350 v. Chr. Av.: Kopf mit Ährenkranz nach links, darüber Kontermarke. Rv.: Pferd nach rechts galoppierend. 5,97 g. HGC: 1668. Mit altem Sammlerkärtchen. Sehr schön

40



89 SICILIA, Syrakus, Hieron I. 475-470 v. Chr., Tetradrachme. Av.: Wagenlenker in Quadriga nach rechts, darüber Nike nach links fliegend und den Lenker bekränzend. Rv.: ΣΥΡΑΚΟΣΙΟΝ, Büste der Arethusa mit Perlendiadem nach rechts, umgeben von vier Delfinen. 16,44 g. HGC 2: 1307. Tönung. Leichte Korrosionsspuren. Gutes sehr schön

750



90 SICILIA, Syrakus, Zweite Demokratie 466-460 v. Chr., Tetradrachme. Av.: Wagenlenker in Biga nach rechts, darüber Nike nach links fliegend und den Lenker bekränzend, im Abschnitt Ketos. Rv.: ΣΥΡΑΚΟΣΙΟΝ, Kopf der Arethusa mit Perldiadem nach rechts, umgeben von vier Delfinen. 17,22 g. BMC: 81. Gutes sehr schön

1'200



91 SICILIA, Syrakus, Zweite Demokratie 466-460 v. Chr., Tetradrachme. Av.: Wagenlenker in Quadriga nach rechts, darüber Nike nach rechts fliegend und den Lenker bekränzend. Rv.: ΣΥΠΑΚΟΣΙΟΝ, Kopf der Arethusa mit zusammengebundenen Haaren nach rechts, umgeben von vier Delfinen. 17,30 g. Boehringer: 651. Sehr schön/vorzüglich

1'200



92 SICILIA, Syrakus, Zweite Demokratie 466-460 v. Chr., Litra 460-450 v. Chr. Av.: ΣΥΡΑ, Kopf der Arethusa mit Perlendiadem nach rechts. Rv.: Oktopus. 0,58 g. HGC 2: 1375. Gutes sehr schön

60



93 SICILIA, Syrakus, Æ-Tetras 404-400 v. Chr. Av.: Kopf der Arethusa mit Haar in Ampyx und Sphendone nach links. Rv.: Rad mit vier Speichen, in den oberen Feldern ΣΥ - ΠΑ, in den unteren je ein Delphin. 3,61 g. SNG München: 1102. Mit altem Sammlerkärtchen. Sehr schön

20



94 SICILIA, Syrakus, Æ-Tetras 404-400 v. Chr. Av.: Kopf der Arethusa mit Haar in Ampyx und Sphendone nach links. Rv.: Rad mit vier Speichen, in den oberen Feldern ΣΥ - ΠΑ, in den unteren je ein Delphin. 3,57 g. SNG München: 1102. Mit altem Sammlerkärtchen. Sehr schön

20



95 SICILIA, Syrakus, Æ-Litra 400-380 v. Chr. Av.: Athenakopf nach links. Rv.: Hippokampus mit Zügel nach links. 7,43 g. SNG ANS: 434-453. Mit altem Sammlerkärtchen. Sehr schön

25



96 SICILIA, Syrakus, Æ-Litra 400-380 v. Chr. Av.: Athenakopf nach links. Rv.: Hippokampus mit Zügel nach links. 8,45 g. SNG ANS: 434-453. Mit altem Sammlerkärtchen. Sehr schön

25



97 SICILIA, Syrakus, Æ. Av.: ΣΥΡΑ, Athenakopf mit korinthischem Helm nach links. Rv.: Geflügelter Hippokamp nach links. 5,79 g. SNG Cop.: 722. Sehr schön-vorzüglich

20



98 SICILIA, Syrakus, Dionysios I. 405-367 v. Chr., Æ. Av.: ΣΥΡΑ, Kopf der Athena mit korinthischem Helm nach links. Rv.: Stern zwischen zwei Delfinen. 31,83 g. HGC 2: 1436. Mit altem Sammlerkärtchen. Schön-sehr schön

50



99 SICILIA, Syrakus, Dritte Demokratie, Timoleon 345-337 v. Chr., Æ 344-336 v. Chr. Av.: ΖΕΥΣ ΕΛΕΥΘΕΡΙΟΣ, belorbeerter Kopf des Zeus nach links. Rv.: ΣΥΡΑΚΟΣΙΩΝ, Pferd nach links galoppierend. 21,08 g. HGC 2: 1439. Mit altem Sammlerkärtchen. Sehr schön

30



100 SICILIA, Syrakus, Dritte Demokratie, Timoleon 345-337 v. Chr., Æ. Av.: Kopf der Athena mit korinthischen Helm nach links, darüber Ölweig. Rv.: Hippocampus nach links. 5,57 g. BMC: 290. Mit altem Händlerkärtchen. Fast vorzüglich

30



101 SICILIA, Syrakus, Agathokles 317-289 v. Chr., Tetradrachme 310-306/305 v. Chr. Av.: ΚΟΡΑΣ, Kopf der Kore mit Ährenkranz nach rechts. Rv.: ΑΓΑΘΟΚΛΕΙΟΣ, Nike steht nach rechts und befestigt Helm an einem Tropaion, links unten Triskeles. 17,35 g. SNG ANS: 762. Schwacher Stempel, sehr schön/vorzüglich

2'000



102 SICILIA, Syrakus, Agathokles 317-289 v. Chr., Æ ca. 317-310 v. Chr. Av.: ΣΥΡΑΚΟΣΙΩΝ, Kopf der Persephone mit Ährenkranz nach links. Rv.: Angreifender Stier, darüber Delfin, im Abschnitt NI. 3,64 g. HGC: 1489. Mit altem Sammlerkärtchen. Sehr schön

30



103 SICILIA, Syrakus, Agathokles 317-289 v. Chr., Æ 317-310 v. Chr. Av.: Kopf der Persephone mit Ährenkranz nach links, dahinter Beizeichen Fackel. Rv.: Angreifender Stier nach links, darüber und darunter je ein nach links schwimmender Delfin, im Feld oben ΑΓ. 5,91 g. HGC: 1440. Mit altem Sammlerkärtchen. Gutes sehr schön

30



104 SICILIA, Syrakus, Agathokles 317-289 v. Chr., Æ 310-304 v. Chr. Av.: ΣΥΡΑΚΟΣΙΩΝ, Kopf der Persephone mit Ährenkranz nach links. Rv.: Nach links stoßender Stier, darüber Monogramm. 5,26 g. CNS II: 238. Mit altem Sammlerkärtchen. Sehr schön

20



105 SICILIA, Syrakus, Agathokles 317-289 v. Chr., Æ ca. 304-289 v. Chr. Av.: ΣΩΤΕΙΡΑ, drapierte Büste der Artemis Soteira mit Köcher nach rechts. Rv.: ΣΥΡΑΚ-ΟΣΙΩΝ, geflügeltes Blitzbündel. 9,95 g. HGC 2: 1461. Mit altem Sammlerkärtchen. Fast vorzüglich

40



106 SICILIA, Syrakus, Agathokles 317-289 v. Chr., Æ ca. 295-289 v. Chr. Av.: ΣΩΤΕΙΡΑ, drapierte Büste der Artemis Soteira mit Köcher nach rechts. Rv.: ΑΓΑΘΟΚΛΕΟΣ / ΒΑΣΙΛΕΟΣ, dazwischen Blitzbündel. 9,69 g. SNG ANS: 708-731. Fast vorzüglich

80



107 SICILIA, Syrakus, Agathokles 317-289 v. Chr., Æ ca. 295-289 v. Chr. Av.: ΣΩΤΕΙΡΑ, drapierte Büste der Artemis Soteira mit Köcher nach rechts. Rv.: ΑΓΑΘΟΚΛΕΟΣ / ΒΑΣΙΛΕΟΣ, dazwischen Blitzbündel. 8,74 g. SNG ANS: 708-731. Dunkelgrüne Patina. Vorzüglich

180



108 SICILIA, Syrakus, Hiketas 282-278 v. Chr., Æ. Av.: ΔΙΟΣ ΕΛΛΑΝΙΟΥ, belorbeerter Kopf des Zeus Hellenios. Rv.: ΣΥΡΑΚΟΣΙΩΝ, Adler mit ausgebreiteten Flügeln auf einem Blitzbündel nach links. 9,40 g. HGC 2: 1449. Sehr schön

40



109 SICILIA, Syrakus, Hiketas 288-279 v. Chr., Æ. Av.: Belorbeerter Kopf des Zeus Hellanios nach links, davor Tropaion. Rv.: ΣΥΠΑΚΟΣΙΩΝ, Adler mit ausgebreiteten Schwingen auf Blitzbündel nach links. 9,30 g. HGC: 1448. Mit altem Sammlerkärtchen. Sehr schön

30



110 SICILIA, Syrakus, Hiketas 288-279 v. Chr., Æ. Av.: Bartloser Zeus Hellanios mit Lorbeerkranz nach links. Rv.: ΣΥΠΑΚ-ΟΣΙΩΝ, Adler auf Blitzbündel nach links stehend. 8,46 g. HGC 2: 1448. Mit altem Sammlerkärtchen. Sehr schön

30



111 SICILIA, Syrakus, Hiketas 288-279 v. Chr., Æ. Av.: Bartloser Kopf des Zeus Hellanios nach links. Rv.: Adler mit gespreizten Schwingen auf Blitzbündel nach rechts. 8,22 g. Sear: 1211. Mit altem Sammlerkärtchen. Sehr schön

20



112 SICILIA, Syrakus, Hiketas 288-279 v. Chr., Æ. Av.: Bartloser Kopf des Zeus Hellanios nach rechts. Rv.: Adler mit gespreizten Schwingen auf Blitzbündel nach links. 7,83 g. HGC: 1449. Mit altem Sammlerkärtchen. Sehr schön

25



113 SICILIA, Syrakus, Hiketas 288-279 v. Chr., Æ. Av.: Kopf der Persephone mit Ährenkranz nach links. Rv.: Biga nach rechts galoppierend, darüber Stern. 7,71 g. HGC 2: 1466. Mit altem Sammlerkärtchen. Sehr schön

20



114 SICILIA, Syrakus, Hieron II. 275/270-215 v. Chr., Æ. Av.: Kopf der Persephone mit Ährenkranz nach links. Rv.: Nach rechts stoßender Stier, darüber ΛΥ und Keule, im Abschnitt IE. 3,52 g. HGC: 1498. Mit altem Sammlerkärtchen. Sehr schön

20



115 SICILIA, Syrakus, Hieron II. 275/270-215 v. Chr., Æ. Av.: Kopf des Poseidon mit TÄnie nach rechts. Rv: IEP-ΩΝΟΣ, Dreizack mit floralem Innendekor, links und rechts von Delphinen flankiert. 5,78 g. SNG ANS: 964-1015. Mit altem Sammlerkärtchen. Sehr schön

20



116 SICILIA, Syrakus, Hieron II. 275/270-215 v. Chr., Æ. Av.: Kopf des Poseidon mit TÄnie nach links. Rv: IEP-ΩΝΟΣ, Dreizack mit floralem Innendekor, links und rechts von Delphinen flankiert. 9,01 g. SNG Cop: vgl. 844 ff. Mit altem Sammlerkärtchen. Sehr schön

80



117 SICILIA, Syrakus, Fünfte Demokratie, Æ 214-212 v. Chr. Av.: Belorbeerter Apollonkopf in archaistischem Stil nach links. Rv.: ΣΥΡ-ΑΚΟ / ΣΙ-ΩΝ, Keule. 2,20 g. CNS II: 221. Mit altem Sammlerkärtchen. Sehr schön

10



118 MACEDONIA, Ennea Hodoi, Obol ca. 500-480 v. Chr. Av.: Bulle nach links stehend, Kopf zurückgedreht. Rv.: Quadratum incusum. 0,90 g. AMNG III.2: 32 (Obol). Sehr selten! Sehr schön

20



119 MACEDONIA, Thessalonika, Æ 80-31 v. Chr. Av.: Janusförmiger Kopf des Jupiter. Rv.: ΘΕΣΣΑΛΟ-ΝΙΚΗΣ, zwei Kentauren auseinander stiebend. 3,95 g. AMNG: 120. Mit altem Sammlerkärtchen. Schön

10



120 MACEDONIA, Könige von Makedonien, Alexander III. 336-323 v. Chr., Æ, unbekannte Mzst. Av.: Kopf des Herakles mit Löwenfell nach rechts. Rv.: Köcher / BA / Keule / T. 5,96 g. Price: 377 var. Schöne hellbraune Patina. Sehr schön

40



121 THRACIA, Thasos, Diobol ca. 500 v. Chr. Av.: Satyr im Knielauf nach rechts. Rv.: Vierteiliges Quadrat incusum. 1,09 g. HGC 6: 333. Schön

20



122 THRACIA, Thrakische Könige, Lysimachos 323-281 v. Chr., Æ 306-301 v. Chr., ungesicherte thrakische Mzst. Av.: Kopf der Athena mit attischem Helm nach rechts, Gegenstempel. Rv.: ΒΑΣΙΛΕΩΣ / ΛΥΣΙΜΑΧΟΥ, Löwe nach rechts springend, zwischen den Beinen Speerspitze nach rechts. 5,34 g. HGC: 1758. Mit altem Sammlerkärtchen. Schrötlingsriss. Fast sehr schön

20



123 ILLYRIA, Lot mit Drachmen. Verschiedene Magistrate. Siehe Foto. (4) Sehr schön

60



124 ILLYRIA, Lot mit Drachmen. Verschiedene Magistrate. Siehe Foto. (4) Sehr schön

60



125 MYSIA, Kyzikos, AR-Diobol ca. 450-400 v. Chr. Av.: Eberprotome nach links, dahinter Tunfisch nach oben. Rv.: Löwenprotome nach links in quadratum incusum. 1,18 g. SNG BN: 361-72. Sehr schön

50



126 MYSIA, Parion, Hemidrachme 4. Jh. v. Chr. Av.: Π-A / P-I, Stier nach links mit nach rechts gedreht, darunter Delphin. Rv.: Frontales Gorgoneion. 2,37 g. BMC: 22 var.; SNG BN: -; SNG von Aulock: -. Leicht dezentriert, vorzüglich

100



127 AIOLIS, Lesbos, Billon 1/24 Stater ca. 500-450 v. Chr., unbestimmte Mzst. Av.: Zwei konfrontierende Eberköpfe. Rv.: Quadrat incusum. 0,64 g. HGC: 6, 1071. Vorzüglich

30



128 IONIA, Ephesos, Tetradrachme ca. 390-325 v. Chr. Magistrat Simalion. Av.: Biene zwischen E-Φ. Rv.: ΣΙΜΑΛΙΩΝ, Palme und Hirschprotome nach rechts. 15,22 g. SNG von Aulock: -; SNG Copenhagen: -. Selten! Sehr schön

500



129 IONIA, Miletos, Diobol ca. 520-450 v. Chr. Av.: Löwenprotome nach rechts. Rv.: Stern im Quadratum Incusum. 1,15 g. SNG v. Aulock: 2082. Dunkle Patina. Sehr schön

15



130 IONIA, Teos, AR-Tetartemorion ca. 510-500 v. Chr. Av.: Greifenkopf nach rechts. Rv.: Unregelmäßiges Quadratum incusum. 0,22 g. Matzke (2000): 22. Sehr schön

20



131 CARIA, Halikarnassos (?), Hemiobol 4. Jh. v. Chr. Av.: Widderkopf nach rechts. Rv.: Kopf eines Jünglings nach rechts. 0,45 g. SNG Kayhan: 997. Sehr schön

10



132 CARIA, Karische Satrapen, Unbekannter Satrap ca. 340 v. Chr., Tetradrachme 341/334 v. Chr., unbestimmte Mzst. in Karien. Av.: Großkönig oder persischer Heros mit Bogen und Köcher im Knielauf nach rechts. Rv.: Reiter mit Kyrbasia und Speer nach rechts. 15,54 g. K. Konuk, Coin legends in Carian, in: I. J. Adiego (Hrsg.), The Carian Language, Taf. XXX, 21. Selten! Dicker Schrötling. Sehr schön-fast vorzüglich

800



133 ASIA MINOR, Diobol, unbekannte Mzst. Av.: Rosette aus sechs Blütenblättern. Rv.: Incuses Hakenkreuz in einem flachen Quadratum incusum. 0,50 g. AMC 15176 = CNG 400e. Selten! Sehr schön

20



134 LYCIA, Lykische Dynasten, Mithrapata 390-370 v. Chr., 1/3 Stater. Av.: Frontaler Löwenskalp. Rv.: Triskeles. 2,59 g. Müsseler VII: 77. Gutes sehr schön.

30



135 KIMMERISCHER BOSPORUS, Olbia, Æ ca. 525-410 v. Chr. Av.: Delfin nach rechts. Rv.: Delfin nach links. 1,51 g. HGC 3: 1879. Sehr schön

10



136 KIMMERISCHER BOSPORUS, Olbia, Æ ca. 525-410 v. Chr. Av.: Delfin nach rechts. Rv.: Delfin nach links. 1,92 g. HGC 3: 1879. Sehr schön

10



137 KIMMERISCHER BOSPORUS, Olbia, Æ ca. 525-410 v. Chr. Av.: Delfin nach rechts. Rv.: Delfin nach links. 1,55 g. HGC 3: 1879. Sehr schön

10



138 KIMMERISCHER BOSPORUS, Olbia, Æ ca. 525-410 v. Chr. Av.: Delfin nach rechts. Rv.: Delfin nach links. 1,64 g. HGC 3: 1879. Sehr schön

10



139 KIMMERISCHER BOSPORUS, Pantikapaion, Tetrachalkon ca. 310-304/303 v. Chr. Av.: Satyrkopf nach rechts. Rv.: Π-A-N, Greifenprotome nach links, darunter Stör nach links. 8,48 g. HGC: 7, 113; MacDonald: 69. Vorzüglich

180



140 KIMMERISCHER BOSPORUS, Pantikapaion, Tetrachalkon ca. 310-304/303 v. Chr. Av.: Satyrkopf nach rechts. Rv.: Π-A-N, Greifenprotome nach links, darunter Stör nach links. 7,20 g. HGC 7: 113. Vorzüglich

120



141 KIMMERISCHER BOSPORUS, Pantikapaion, Tetrachalkon ca. 310-304/303 v. Chr. Av.: Satyrkopf nach rechts. Rv.: Π-A-N, Greifenprotome nach links, darunter Stör nach links. 5,44 g. HGC 7: 113. Schrötlingsriss. Fast vorzüglich

100



142 KIMMERISCHER BOSPORUS, Pantikapaion, Æ ca. 304-250 v. Chr. Av.: Kopf des jugendlichen Satyr, runder Gegenstempel mit Stern. Rv.: Π-A-N, Löwenkopf nach links, darunter Stör, darauf Bogen in Bogentasche (Gorytos). 8,26 g. HGC 7: 115 var. Selten! Fast vorzüglich

30



143 PISIDIA, Selge, Obol ca. 350-300 v. Chr. Av.: Gorgoneion. Rv.: Kopf der Athena mit attischem Helm nach rechts. 0,98 g. SNG BN: 1932. Tönung. Sehr schön-vorzüglich

10



144 CILICIA, Tarsos, Æ ca. 175-164 v. Chr. Av.: Kopf der Tyche mit Mauerkrone und Schleier nach rechts. Rv.: ΤΑΡΣΕ[ΩΝ], Sandan auf einem nach rechts gehenden gehörnten und geflügelten Fabeltier stehend, hinter ihm Monogramm. 8,56 g. SNG Frankreich: 1304 var. Sehr schön

25



145 SYRIA, Seleukis und Pieria, Antiocheia ad Orontem, Æ. Av.: Belorbeerter Kopf des Zeus nach rechts. Rv.: Zeus mit Nike und Zepter nach rechts thronend. 7,55 g. RPC: 4206ff. Mit altem Sammlerkärtchen. Sehr schön

20



146 SYRIA, Seleukis und Pieria, Apameia, Æ. Av.: Drapierte Athenabüste mit Helm nach rechts. Rv.: APAMEWN / THS IERAS / KAI AUTONOMOU, Nike mit Kranz und Palmzweig nach links schreitend. 6,92 g. Mit altem Sammlerkärtchen. Sehr schön

30



147 SYRIA, Seleukis und Pieria, Æ ca. 2. Jh. v. Chr. Av.: Drapierte Büste nach rechts. Rv.: Lyra. 0,84 g. RPC IV.3: 7221-2 (?). Sehr schön

20



148 SYRIA, Königreich der Seleukiden, Seleukos I. Nikator 312-280 v. Chr., Stater 312-280 v. Chr., Babylon. Av.: Baal mit Zepter nach links thronend. Rv.: Löwe nach links, darüber Anker. 16,82 g. HGC: 9, 67. Dicker Schrötling. Sehr schön/fast vorzüglich

300



149 SYRIA, Königreich der Seleukiden, Seleukos I. Nikator 312-280 v. Chr., Æ 312-281 v. Chr., Sardeis. Av.: Kopf der Medusa mit Flügeln nach rechts. Rv.: ΒΑΣΙΛΕΩΣ / ΣΕΛΕΥΚΟΥ, Stier mit gesenktem Kopf nach rechts. 6,94 g. HGC 9: 92a. Mit altem Sammlerkärtchen. Sehr schön

20



150 SYRIA, Königreich der Seleukiden, Antiochos III. 223-187 v. Chr., Drachme, Ekbatana. Av.: Belorbeerte Büste nach rechts. Rv.: ΒΑΣΙΛΕΩΣ / ΑΝΤΙΟΧΟΥ, Apollon mit Pfeil und Bogen auf Omphalos nach links sitzend. 4,10 g. SC: 1047. Mit altem Händlerkärtchen. Sehr schön

40



151 SYRIA, Königreich der Seleukiden, Antiochos IV. Epiphanes 175-165/164 v. Chr., Drachme 173-169 v. Chr., Antiochia. Av.: Kopf mit Diadem nach rechts. Rv.: Apollon mit Pfeil und Bogen auf Omphalos nach links sitzend. 4,06 g. HGC 9: 626. Mit altem Händlerkärtchen. Sehr schön

40



152 SYRIA, Königreich der Seleukiden, Antiochos IV. Epiphanes 175-165/164 v. Chr., Æ, Antiocheia am Orontes. Av.: Kopf mit Diadem und Strahlenkrone nach rechts. Rv.: ΑΝΤΙΟΧΕΩΝ / ΤΩΝ ΠΡ-ΟΣ ΔΑΦΝΗΝ, Zeus mit Kranz nach links stehend, in den äußeren Feldern je ein Monogramm. 7,94 g. Seaby: 2146. Mit altem Sammlerkärtchen. Schön

20



153 SYRIA, Königreich der Seleukiden, Demetrios I. Soter 162-150 v. Chr., Drachme 158-150 v. Chr., Ekbatana. Av.: Belorbeerte Büste nach rechts. Rv.: ΒΑΣΙΛΕΩΣ / ΔΗΜΗΤΡΙΟΥ / ΣΩΤΗΡΟΣ, Apollo auf Omphalos nach links sitzend. 3,67 g. SNG Spaer: 1381. Mit altem Händlerkärtchen. Sehr schön

80



154 SYRIA, Königreich der Seleukiden, Demetrios I. Soter 162-150 v. Chr., Drachme, Antiochia. Av.: Kopf mit Diadem nach rechts. Rv.: ΒΑΣΙΛΕΩΣ / ΔΗΜΗΤΡΙΟΥ ΣΩΤΗΡΟΣ, Füllhorn, darunter Jahr. 3,71 g. HGC 9: 806. Mit altem Händlerkärtchen. Sehr schön

30



155 SYRIA, Königreich der Seleukiden, Demetrios I. Soter 162-150 v. Chr., Æ. Av.: Pferdekopf nach links. Rv.: ΒΑΣΙΛΕΩΣ / ΔΗΜΗΤΡΙΟΥ, Elefantenkopf nach rechts. 4,06 g. SNG Cop.: 242. Mit altem Sammlerkärtchen. Schön

20



156 SYRIA, Königreich der Seleukiden, Alexander I. Balas 150-145 v. Chr., Drachme 149/148-148/147 v. Chr., Antiochia. Av.: Kopf mit Diadem nach rechts. Rv.: ΒΑΣΙΛΕΩΣ / ΑΛΕΞΑΝΔΡΟΥ - ΘΕΟΠΑΤΟΡΟΣ / ΕΥΕΡΓΕΤΟΥ, Apollon mit Pfeil und Bogen auf Omphalos nach links sitzend, im äußeren Feld links unten je ein Monogramm. 4,00 g. SC: 1785.5b. Mit altem Händlerkärtchen. Sehr schön

80



157 SYRIA, Königreich der Seleukiden, Antiochos VIII. Grypos 121-96 v. Chr., Tetradrachme 121/120-113 v. Chr., Antiocheia am Orontes. Av.: Kopf mit Diadem nach rechts. Rv.: ΒΑΣΙΛΕΩΣ ΑΝΤΙΟΧΟΥ / ΕΠΙ-ΦΑΝΟΥΣ, Zeus Uranios mit Zepter und Stern nach links stehend, links im äußeren Feld IE über A, im Abschnitt W, alles im Kranz. SC II: 2298.1 var.; HGC 9: 1197e. Mit altem Sammlerkärtchen. Fast vorzüglich

150



158 SYRIA, Königreich der Seleukiden, Antiochos IX. Kyzikenos 114/113-95 v. Chr., Æ. Av.: Bärtiger Kopf mit Diadem nach rechts. Rv.: ΒΑΣΙΛΕΩΣ / ΑΝΤΙΟΧΟΥ - ΦΙΛΟΠΑΤΟΡΟΣ, Tyche mit Ruder und Füllhorn. 3,85 g. HGC: 2380. Mit altem Sammlerkärtchen. Sehr schön

10



159 PHOENICIA, Sidon, 1/16 AR-Schekel. Av.: Galeere vor Stadtmauer nach links fahrend, darunter Löwe nach links liegend. Rv.: König mit gespanntem Bogen nach rechts stehend. 0,41 g. HGC 10: 230. Sehr schön

20



160 PHOENICIA, Tyros, 1/16 Schekel ca. 425-333 v. Chr. Av.: Geflügelter Hippokamp nach links, darunter Wellenlinien. Rv.: Eule mit Haken und Dreschflegel nach links stehend. 0,46 g. HGC 10: 333. Sehr schön

20



161 ARABIA FELIX, Sabäer, Drachme spätes 1. Jh. v. Chr. Av.: Männlicher Kopf mit halblangem Haar und Kranz nach rechts, im Lorbeerkranz. Rv.: Eule auf Amphora nach rechts sitzend, im Feld sabäische Schriftzeichen, das Ganze im Perlstabkranz. 3,16 g. Munro-Hay: Taf. II/38. Selten! Mit altem Sammlerkärtchen. Fast vorzüglich

200



162 ARABIA FELIX, Sabäer, Drachme spätes 1. Jh. v. Chr. Av.: Männlicher Kopf mit halblangem Haar und Kranz nach rechts, im Lorbeerkranz. Rv.: Eule auf Amphora nach rechts sitzend, im Feld sabäische Schriftzeichen, das Ganze im Perlstabkranz. 5,37 g. SNG ANS: 1475f. Selten! Mit altem Sammlerkärtchen. Fast vorzüglich

150



163 ARABIA FELIX, Himyariten, Amdan Bayyin Ende 1. Jh. n. Chr., Hemidrachme, Raidan. Av.: Bartloser Kopf nach rechts, dahinter Monogramm. Rv.: Sabatäische Inschrift, kleiner männlicher Kopf nach rechts, Dreizack im rechten Feld. 1,57 g. SNG ANS: 1605. Mit altem Händlerkärtchen. Sehr schön

40



164 ARABIA FELIX, Himyariten, Hemidrachme 1. Jh. n. Chr. Av.: Männlicher Kopf mit lockigen Haaren zwischen geschwungenem Symbol und Speer nach links. Rv.: Frontales Bukranion zwischen geschwungenem Symbol und Monogramm. 3,11 g. Munro-Hay: 2.6. Selten in dieser Erhaltung! Mit altem Sammlerkärtchen. Feine Tönung. Vorzüglich

250



165 PARTHIA, Königreich der Arsakiden, Sinatrukes 93/92-70/69 v. Chr., Drachme, Rhagai. Av.: Büste mit Hirschen und Hörnern verzierten Tiara nach links. Rv.: ΒΑΣΙΛΕΩΣ ΜΕΓΑΛΟΥ / ΑΡΣΑΚΟΥ / ΘΕΟΠΑΤΡΟΥ ΝΙΚΑΤΟΡΟΣ, Bogenschütze nach rechts sitzend. 3,88 g. Sellwood: 33.4. Mit altem Sammlerkärtchen. Vorzüglich

75



166 PARTHIA, Königreich der Arsakiden, Phraates III. 70-57 v. Chr., Drachme 70-57 v. Chr., Hofmzst. zu Artemita (?). Av.: Diademierte Büste in Ornat nach links. Rv.: Arsakes mit Bogen nach rechts sitzend. 3,66 g. Sellwood: 38.14. Sehr selten! Gutes sehr schön

50



167 PARTHIA, Königreich der Arsakiden, Orodes II. 57-38 v. Chr., Drachme, Ekbatana. Av.: Büste des Orodes mit Diadem nach links, im Feld oben links Stern und rechts Sichel neben Stern. Rv.: Bogenschütze mit Bogen nach rechts thronend, im Feld links Anker und rechts Monogramm. 3,88 g. Mit altem Sammlerkärtchen. Sehr schön

40



168 PARTHIA, Königreich der Arsakiden, Orodes II. 57-38 v. Chr., Drachme. Av.: Frontale Büste in Ornat mit Taenie, rechts Tamga und Stern über Mondsichel. Rv.: Halbmondmuster. 3,02 g. ACW: 719ff. Mit altem Händlerkärtchen. Sehr schön

20



169 PARTHIA, Königreich der Arsakiden, Vardanes I. 40-45, Tetradrachme Jahr 355, Seleukia am Tigris. Av.: Dripiertes und diademiertes Brustbild nach links. Rv.: ΒΑΣΙΛΕΩΣ - ΒΑCΙΛΕΩΝ - ΑΡCΑΚΟΥ - ΕΥΕΡΓΕΤΟΥ - ΔΙΚΑΙΟΣ - ΕΠΙΦΑΝΟΥC - ΦΙΛΕΛΛΗΝΟΣ, stehende Tyche nach links reicht dem thronenden Großkönig einen Palmzweig, im Feld oben Jahresangabe ENT, unten Monatsangabe ΑΡΤΕΜΕΙCΙΑ. 13,61 g. Shore: 351. Mit altem Händlerkärtchen. Sehr schön

80



170 PARTHIA, Königreich der Arsakiden, Vardanes I. 40-45, Drachme, Ekbatana. Av.: Kopf des Vardanes mit Diadem nach links. Rv.: Bogenschütze mit Bogen nach rechts thronend, im rechten Feld Monogramm. 3,46 g. Sellwood: 69.13. Mit altem Sammlerkärtchen. Sehr schön

40



171 PARTHIA, Königreich der Arsakiden, Gotarzes II. 40-51, Tetradrachme Jahr 359 Monat Peritios (Januar 48 n. Chr.), Seleukeia am Tigris. Av.: Büste in Ornat mit Diadem nach links. Rv.: Tyche steht nach links und bekränzt vor ihr thronenden Großkönig, oben Jahr, unten Monat. 11,62 g. Sellwood: 65.19. Mit altem Sammlerkärtchen. Sehr schön

80



172 PARTHIA, Königreich der Arsakiden, Vonones II. 51 n. Chr., Drachme 51 n. Chr., Ekbatana. Av.: Frontaler Kopf mit Tiara zwischen zwei Sternen. Rv.: Sitzender Bogenschütze. 3,68 g. Shore: 368. Mit altem Sammlerkärtchen. Gutes sehr schön

80



173 ELYMAIS, Königreich der Kamnaskiriden, Kamnaskires V. 54/53-33/32 v. Chr., Æ. Av.: Büste nach links. Rv.: Kopf in Umschrift. 2,46 g. BMC: XXXIX, 9. Mit altem Händlerkärtchen. Sehr schön

10



174 PERSIA, Königreich der Achaimeniden, Xerxes I.-Dareios II. ca. 485-420 v. Chr., Siglos, Sardeis. Typ IIIb. Av.: Großkönig mit Speer und Bogen im Knielauf nach rechts. Rv.: Unregelmäßig vertieftes Quadratum incusum. 5,59 g. Carradice Type IIIb (early), vgl. Taf. XII, 16. Mit altem Sammlerkärtchen. Sehr schön

50



175 CHORESMAIA, Prägungen der Dahae, Obol 4.-5. Jh. v. Chr. Av.: Stilisierter Kopf nach links. Rv.: Stilisierter Bogenschütze. 0,35 g. Mitchiner: 662. Fast vorzüglich

30



176 CHORESMAIA, Prägungen der Dahae, Obol 4.-5. Jh. v. Chr. Av.: Stilisierter Kopf nach links. Rv.: Stilisierter Bogenschütze. 0,32 g. Mitchiner: 662. Fast vorzüglich

30



177 BACTRIA, Griechische Könige in Baktria und India, Euthydemos I. 225-200 v. Chr., Tetradrachme. Av.: Kopf mit Taenia nach rechts. Rv.: ΒΑΣΙΛΕΩΣ / ΕΥΘΥΔΕΜΟΥ, Herakles mit einer am Felsen gestützten Keule in der Rechten sitzend. 13,04 g. Pozzi: 3142. Mit altem Sammlerkärtchen. Fast vorzüglich

100



178 BACTRIA, Griechische Könige in Baktria und India, Menandros I. 155-130 v. Chr., Drachme im indischen Gewichtsstandard ca. 145-130 v. Chr. Av.: ΒΑΣΙΛΕΩΣ ΣΩΤΗΡΟΣ / ΜΕΝΑΝΔΡΟΥ, heroische Büste mit Diadem, Ägis auf der linken Schulter und Speer in Rückansicht nach links. Rv.: Maharajasa tratarasa / Menamdrasa, Athena mit Schild und Blitzbündel nach links, rechts im Feld Monogramm. 2,40 g. HGC 12: 187. Mit altem Sammlerkärtchen. Vorzüglich

150



179 AEGYPTUS, Königreich der Lagiden, Ptolemaios I. Soter 323/305-283 v. Chr., Tetradrachme, Alexandria. Av.: Kopf des Ptolemaios mit Diadem und Aigis nach rechts. Rv.: Adler mit geschlossenen Flügeln auf Blitzbündel nach links stehend, im linken Feld A. 13,74 g. Svoronos: 255. Mit altem Sammlerkärtchen. Fast vorzüglich

150



180 AEGYPTUS, Königreich der Lagiden, Ptolemaios I. Soter 323/305-283 v. Chr., Æ. Av.: Belorbeerter Kopf des Zeus Ptolemaios I. nach rechts. Rv.: ΠΤΟΛΕΜΑΙΟΝ ΒΑΣΙΛΕΩΣ, Adler auf Blitzbündel nach links. 2,28 g. BMC: 29. Mit altem Sammlerkärtchen. Sehr schön

10



181 AEGYPTUS, Königreich der Lagiden, Ptolemaios II. Philadelphos 285-246 v. Chr., Tetradrachme 262-261 v. Chr., Tyros. Av.: Belorbeerter Kopf des Ptolemaios nach rechts. Rv.: ΠΤΟΛΕΜΑΙΟΥ - ΒΑΣΙΛΕΩΣ, Adler mit angelegten Schwingen auf Blitzbündel nach links, davor Keule und Monogramm, dahinter Jahreszahl ΚΔ. 14,00 g. SNG Cop.: 486. Mit altem Sammlerkärtchen. Fast vorzüglich

100



182 AEGYPTUS, Königreich der Lagiden, Ptolemaios II. Philadelphos 285-246 v. Chr., Æ 264-263 v. Chr., Syracus. Av.: Belorbeerter Zeuskopf nach rechts. Rv.: Adler auf Blitz nach links stehend, links galatischer Schild. 16,74 g. CPE B: 297; Svoronos: 615. Selten in dieser Erhaltung! Mit altem Sammlerkärtchen. Leichte Auflagen im Avers, vorzüglich

150



183 AEGYPTUS, Königreich der Lagiden, Ptolemaios II. Philadelphos 285-246 v. Chr., Æ. Av.: Kopf des bärtigen Zeus Ammon mit Binde und Widderhorn nach rechts. Rv.: ΠΤΟΛΕΜΑΙΟΝ ΒΑΣΙΛΕΩΣ, Adler mit offenen Flügeln auf einem Blitz nach links stehend. 4,92 g. Svoronos: 418. Mit altem Sammlerkärtchen. Sehr schön

30



184 AEGYPTUS, Königreich der Lagiden, Ptolemaios III. Euergetes 246-221 v. Chr., Æ, Kyrene. Av.: Kopf des Königs mit Herrscherbinde und Ägis nach rechts. Rv.: ΒΑΣΙΛΕΩΣ - ΠΤΟΛΕΜΑΙΟΥ, drapierte Büste der Lybia mit archaischer Frisur nach rechts, unter dem Kinn Füllhorn. 7,91 g. SNG Cop.: 4424. Sehr schön

25



185 AEGYPTUS, Königreich der Lagiden, Ptolemaios III. Euergetes 246-221 v. Chr., Æ. Av.: Kopf des Zeus Ammon mit Widderhörner, Diadem und Basileion nach rechts. Rv.: Frontales Kultbild der Aphrodite mit Polos auf Basis. 1,61 g. BMC: 61. Mit altem Sammlerkärtchen. Schön

10



186 AEGYPTUS, Königreich der Lagiden, Ptolemaios IV. Philopator 221-205 v. Chr., AE-Hemiobol, Alexandria. Av.: Kopf des Zeus Ammon mit Taenia und Widderhorn nach rechts. Rv.: ΒΑΣΙΛΕΩΣ - ΠΤΟΛΕΜΑΙΟΥ, Adler mit ausgebreiteten Schwingen auf Keraunos nach links stehend, davor Doppelfüllhorn. 69,78 g. Svoronos: 759. Mit altem Sammlerkärtchen. Sehr schön

150



187 AEGYPTUS, Königreich der Lagiden, Ptolemaios IV. Philopator 221-205 v. Chr., Grossbronze, Alexandria. Av.: Kopf des Zeus-Ammon mit Horn und Lotusblüte nach rechts. Rv.: ΒΑΣΙΛΕΩΣ ΠΤΟΛΕΜΑΙΟΥ, Adler auf Blitzbündel nach links stehend, Kopf zurückgewandt, hinter der linken Schulter Füllhorn mit Taenie, zwischen den Fängen E. 39,22 g. Svoronos: 974. Mit altem Sammlerkärtchen. Sehr schön

40



188 AEGYPTUS, Königreich der Lagiden, Ptolemaios VI. Philometor 180-145 v. Chr., Æ. Av.: Kopf der Isis mit Ährenkranz nach rechts. Rv.: ΠΤΟΛΕΜΑΙΟΥ ΒΑΣΙΛΕΩΣ, Adler mit offenen Schwingen auf Blitz nach links stehend. 14,97 g. Svoronos: 1384. Schön

20



189 AEGYPTUS, Königreich der Lagiden, Ptolemaios VIII. Euergetes 145-116 v. Chr., Tetradrachme 121-120 v. Chr., Alexandria. Av.: Kopf mit Diadem und um den Hals gebundener Aigis nach rechts. Rv.: ΒΑΣΙΛΕΩΣ / ΠΤΟΛΕΜΑΙΟΥ, Adler auf Blitzbündel nach links stehend, links im Feld LN (= Jahr 50), rechts ΠΑ. 12,94 g. Svoronos: 1524. Mit altem Händlerkärtchen. Sehr schön

80



190 AEGYPTUS, Königreich der Lagiden, Ptolemaios VIII. Euergetes 145-116 v. Chr., Æ. Av.: Kopf nach rechts. Rv.: Adler mit angelegten Flügeln nach links stehend, links Monogramm. 6,07 g. Pozzi: 3254. Sehr schön

20



191 AEGYPTUS, Königreich der Lagiden, Ptolemaios IX. Soter 116-107/88-80 v. Chr., Æ. Av.: Belorbeerter Kopf des Zeus Ptolemaios I. nach rechts. Rv.: ΠΤΟΛΕΜΑΙΟΥ ΒΑΣΙΛΕΩΣ, Lybia nach rechts. 4,70 g. Svoronos: 1725. Sehr schön

20



192 AEGYPTUS, Königreich der Lagiden, Ptolemaios X. Alexander 107-88 v. Chr., Tetradrachme 101-100 v. Chr., Paphos. Av.: Belorbeerter Kopf des Ptolemaios nach rechts. Rv.: ΠΤΟΛΕΜΑΙΟΥ-ΒΑΣΙΛΕΩΣ, Adler mit angelegten Schwingen auf Blitzbündel nach links, davor Keule und Monogramm, dahinter Jahreszahl LID (= Jahr 14). 12,45 g. Svoronos: 1674. Mit altem Sammlerkärtchen. Sehr schön

80



193 AEGYPTUS, Königreich der Lagiden, Ptolemaios X. Alexander 107-88 v. Chr., Tetradrachme Jahr 20 (95/94 v. Chr.). Av.: Belorbeerter Kopf des Ptolemaios nach rechts. Rv.: ΠΤΟΛΕΜΑΙΟΥ - ΒΑΣΙΛΕΩΣ, Adler mit angelegten Schwingen auf Blitzbündel nach links, im linken Feld Jahreszahl LK, rechts ΠΑ. 13,98 g. Svoronos: 1680. Sehr schön

80



194 AEGYPTUS, Königreich der Lagiden, Ptolemaios X. Alexander 107-88 v. Chr., Tetradrachme Jahr 17, Alexandria. Av.: Kopf des Ptolemaios I. mit Diadem nach rechts. Rv.: ΒΑΣΙΛΕΩΣ ΠΤΟΛΕΜΑΙΟΥ, Adler auf Blitzbündel nach links stehend, im Feld links Jahr und rechts ΠΑ. 13,59 g. Svoronos: 1677. Mit altem Sammlerkärtchen. Fast vorzüglich

150



195 AEGYPTUS, Königreich der Lagiden, Ptolemaios XII. Neos Dionysos 80-51 v. Chr., Tetradrachme, Paphos. Av.: Belorbeerter Kopf des Ptolemaios nach rechts. Rv.: ΠΤΟΛΕΜΑΙΟΥ - ΒΑΣΙΛΕΩΣ, Adler mit angelegten Schwingen auf Blitzbündel nach links, im linken Feld Jahreszahl LH, rechts ΠΑ. 12,78 g. Svoronos: 1855. Fast vorzüglich

100



196 AEGYPTUS, Königreich der Lagiden, Kleopatra VII. Philopator 51-30 v. Chr., Æ-Diobol, Alexandria. Av.: Drapierte Büste der Kleopatra mit Diadem nach rechts. Rv.: ΒΑΣΙΛΙCCHC / ΚΛΕΟΠΑΤΡΑΣ, Adler nach links auf Blitzbündel stehend, rechts im Feld Π (= 80), links Füllhorn. 17,13 g. Svoronos: 1871. Sehr schön

30



197 AEGYPTUS, Königreich der Lagiden, Kleopatra VII. Thea Philopator 51-30 v. Chr., Æ-Obol - 40 Drachmai nach 47 v. Chr., Alexandria. Av.: Diademierte Büste nach rechts. Rv.: ΚΛΕΟΠΑΤΡΑΣ ΒΑΣΙΛΙCΣΗΣ, Adler auf Blitzbündel nach links, davor Füllhorn, dahinter M. 8,00 g. CPE: B826; SNG Copenhagen: 422-4; Svoronos: 1872. Selten! Leicht bearbeitet, vorzüglich

300



198 ZEUGITANA, Karthago, Æ-Trischekel ca. 221-202 v. Chr. Av.: Kopf der Tanit mit Kornähren und hochgestecktem Haar nach links. Rv.: Pferd nach rechts vor Palme, darunter punisches Monogramm. 19,16 g. SNG Copenhagen: 341ff. Selten! Mit altem Sammlerkärtchen. Sehr schön

150



199 ZEUGITANA, Karthago, Zeit des Hannibal, 1/2 Schekel 216-211 v. Chr. Av.: Kopf der Tanit mit Ährenkranz nach links. Rv.: Pferd nach rechts stehend, darüber Sonnenscheibe, darunter punischer Buchstabe 'ain'. 3,96 g. HGC 1: 1384. Vorzüglich

300



200 ZEUGITANA, Karthago, Æ 400-350 v. Chr. Av.: Kopf der Tanit-Persephone mit Kornähren nach links. Rv.: Pferd vor einer Palme nach rechts. 2,20 g. SNG Cop.: 109. Mit altem Sammlerkärtchen. Sehr schön

10



201 ZEUGITANA, Karthago, Æ 375-350 v. Chr., Mzst. in Karthago oder Sizilien. Av.: Kopf der Tanit mit Kornähren und Ohrring nach links. Rv.: Galoppierendes Pferd nach rechts. 2,27 g. HGC: 1668. Mit altem Sammlerkärtchen. Sehr schön

10



202 ZEUGITANA, Karthago, Æ 375-350 v. Chr., Mzst. in Karthago oder Sizilien. Av.: Kopf der Tanit mit Kornähren und Ohrring nach links. Rv.: Galoppierendes Pferd nach rechts. 5,18 g. HGC 2: 1668. Mit altem Sammlerkärtchen. Sehr schön

20



203 ZEUGITANA, Karthago, Æ ca. 3. Jh. v. Chr. Av.: Kopf der Tanit nach links. Rv.: Pferd nach rechts vor Palme. 2,45 g. Müller: 168. Mit altem Sammlerkärtchen. Sehr schön

25



204 ZEUGITANA, Karthago, Æ ca. 300-264 v. Chr. Av.: Kopf der Tanit nach links. Rv.: Pferdekopf nach rechts. 4,42 g. SNG Copenhagen: 144ff. Mit altem Sammlerkärtchen. Sehr schön/vorzüglich

60



205 ZEUGITANA, Karthago, Æ 250-200 v. Chr. Av.: Pferdekopf nach rechts. Rv.: Palme. 4,55 g. SNG Cop: 102. Mit altem Sammlerkärtchen. Sehr schön

20



206 ZEUGITANA, Karthago, Æ 250-200 v. Chr. Av.: Kopf der Tanit mit Ohrring nach links. Rv.: Pferd nach rechts. 5,28 g. Mueller: 131. Mit altem Sammlerkärtchen. Sehr schön

20



207 NUMIDIA, Könige von Numidien, Micipsa 148-118 v. Chr., Æ. Av.: Bärtiger Kopf nach links. Rv.: Pferd nach links springend, darunter Punkt und punische Schriftzeichen. 14,70 g. Müller: 32. Mit altem Sammlerkärtchen. Leichte Auflagen. Sehr schön

30



208 LOTS, Lot mit Æ-Münzen. Verschiedene Regionen. Siehe Foto. (8) Sehr schön

40



209 REPUBLIK, Anonyme Prägungen, As 211 v. Chr., Rom. Av.: Januskopf. Rv.: ROMA, Prora. 37,53 g. Crawford: 56/2. Mit altem Sammlerkärtchen. Sehr schön

35



210 REPUBLIK, Anonyme Prägungen, As 169-158 v. Chr., Rom. Av.: Januskopf. Rv.: ROMA, Prora, darüber Schmetterling über Weinranke mit zwei Trauben. 28,93 g. Crawford: 184. Mit altem Sammlerkärtchen. Sehr schön

30



211 REPUBLIK, Anonyme Prägungen, Æ-Semis 211-207 v. Chr., Rom. Av.: Belorbeerter Saturnkopf nach rechts. Rv.: ROMA, Prora nach rechts, oben Wert S. 20,28 g. Crawford: 56/3. Mit altem Sammlerkärtchen. Sehr schön

30



212 REPUBLIK, Anonyme Prägungen, Æ-Triens 211 v. Chr., Rom. Av.: Kopf der Minerva mit korinthischem Helm nach rechts, darüber vier Wertkugeln. Rv.: ROMA, Prora nach rechts, darunter vier Wertkugeln. 13,67 g. Crawford: 56/4. Mit altem Händlerkärtchen. Sehr schön

25



213 REPUBLIK, Anonyme Prägungen, Quadrans 134 v. Chr., Rom. Av.: Herculeskopf im Löwenfell nach rechts, dahinter drei Wertkugeln. Rv.: Prora nach rechts, davor drei Wertkugeln. 3,59 g. Crawford: 245/3. Mit altem Händlerkärtchen. Schön

20



214 REPUBLIK, Anonyme Prägungen, Quadrans 86 v. Chr., Rom. Av.: Herkuleskopf mit Löwenfell nach rechts, dahinter drei Wertkugeln. Rv.: Prora nach links, davor drei Wertkugeln. 4,63 g. Crawford: 350b. Mit altem Sammlerkärtchen. Sehr schön

20



215 REPUBLIK, Anonyme Prägungen, Sextans 209-208 v. Chr., Sizilien. Av.: Kopf des Mercur mit Petasos nach rechts, darüber zwei Kugeln. Rv.: Prora nach rechts, davor zwei Kugeln, darunter ROMA. 6,25 g. Crawford: 76/6. Sehr selten! Mit altem Sammlerkärtchen. Sehr schön/schön

100



216 REPUBLIK, Anonyme Prägungen, Semilibraler Münzfuß nach der oskisch-latinischen Libra, Æ-Uncia 217-215 v. Chr. Av.: Behelmter Romakopf nach links, dahinter Wertkugel. Rv.: Prora nach rechts, darunter Wertkugel. 14,35 g. Crawford: 38/6. Mit altem Sammlerkärtchen. Schön

30



217 REPUBLIK, C. Antestius 146 v. Chr., As 146 v. Chr., Rom. Av.: Januskopf. Rv.: Prora, kleiner Hund. 24,60 g. Crawford: 219/2. Mit altem Sammlerkärtchen. Sehr schön

30



218 REPUBLIK, M. Iunius Silanus 145 v. Chr., Denar 145 v. Chr., Rom. Av.: Kopf der Roma mit geflügelten Helm nach rechts, dahinter Eselskopf, davor Wertmarke X. Rv.: M IVNI / ROMA, die beiden Dioskuren mit gesenkten Lanzen nach rechts galoppierend. 3,83 g. Crawford: 220/1. Mit altem Sammlerkärtchen. Vorzüglich

60



219 REPUBLIK, Q. Caecilius Metellus Balearicus 130 v. Chr., Æ 130 v. Chr., Rom. Av.: Kopf des Saturn nach rechts. Rv.: Prora. 4,57 g. Crawford: 256. Mit altem Sammlerkärtchen. Schön

15



220 REPUBLIK, M. Papirius Carbo 121 v. Chr., Denar 121 v. Chr., Rom. Av.: Kopf der Roma nach rechts, dahinter X. Rv.: CARB / ROMA, Jupiter mit Zepter und Blitzbündel in Quadriga nach rechts. 3,86 g. Crawford: 279/1. Mit altem Sammlerkärtchen. Sehr schön

40



221 REPUBLIK, M. Tullius 120 v. Chr., Denar 120 v. Chr., Rom. Av.: ROMA, Kopf der Roma mit geflügeltem Greifenkopfhelm nach rechts. Rv.: M TVLLI, Victoria mit Palmzweig in Quadriga nach rechts, über den Pferden Kranz, darunter X. 3,82 g. Crawford: 280/1. Mit altem Sammlerkärtchen. Sehr schön

40



222 REPUBLIK, M. Furius Philus L. f. 119 v. Chr., Denar 119 v. Chr., Rom. Av.: M FOVRI L F, Kopf des Janus. Rv.: ROMA / PHILI, Roma bekränzt ein Tropaeum, das von Carnyces und Schilden flankiert wird, darüber Stern. 3,88 g. Crawford: 281/1. Mit altem Sammlerkärtchen. Vorzüglich

50



223 REPUBLIK, L. Licinius Crassus, Cn. Domitius Ahenobarbus und L. Porcius Licinius 118 v. Chr., Denar 118 v. Chr., Narbo. Av.: L PORCI LICI, behelmter Kopf der Roma nach rechts, dahinter Stern. Rv.: L LIC CN DOM, Krieger mit Speer, Schild und Carnyx in Biga nach rechts. 3,77 g. Crawford: 282/5. Mit altem Sammlerkärtchen. Fast vorzüglich

50



224 REPUBLIK, Mn. Aemilius Lepidus 114/113 v. Chr., Denar 114/113 v. Chr., Rom. Av.: ROMA, drapierte Büste der Roma mit Stephane und Lorbeerkranz nach rechts, dahinter Stern. Rv.: MN (in Ligatur) AE-M-ILIO, Reiterstatue auf einem Bogenmonument mit drei Durchgängen, darin L-E-P. 3,77 g. Crawford: 291/1. Mit altem Sammlerkärtchen. Fast vorzüglich

50



225 REPUBLIK, C. Vibius C. f. Pansa 90 v. Chr., As 90 v. Chr., Rom. Av.: Bärtiger Januskopf. Rv.: ROMA / C VIBI PAS, drei Prorae nach rechts. 10,66 g. Crawford: 342/7f. Mit altem Händlerekärtchen. Sehr schön

25



226 REPUBLIK, C. Marcius Censorinus 88 v. Chr., As 88 v. Chr., Rom. Av.: Gestaffelte Köpfe der Könige Numa Pompilius und Ancus Marcius nach rechts. Rv.: Prora und Heck von zwei sich kreuzenden Schiffen, rechts Triumphsäule mit Victoriastatue. 7,58 g. Crawford: 346/4a. Mit altem Sammlerkärtchen. Sehr schön

30



227 REPUBLIK, Cn. Cornelius Lentulus Clodianus 88 v. Chr., Denar 88 v. Chr., Rom. Av.: Büste des Mars mit Helm und Schwertgurt von hinten nach rechts, davor X. Rv.: Victoria mit Kranz in Biga nach rechts, im Abschnitt CN·LENTVL. 3,48 g. Crawford: 345/1. Mit altem Sammlerkärtchen. Fast vorzüglich

40



228 REPUBLIK, P. Satrienus nach 77 v. Chr., Denar nach 77 v. Chr., Rom. Av.: Kopf der Roma mit attischem Helm nach rechts, dahinter Kontrollmarke. Rv.: ROMA P SATRIENVS, Wölfin nach links. 3,73 g. Crawford: 388/1b. Mit altem Sammlerkärtchen. Sehr schön

70



229 REPUBLIK, L. Marcius Philippus 56 v. Chr., Denar 56 v. Chr., Rom. Av.: ANCVS, Kopf des Ancus Marcius mit Diadem nach rechts, dahinter Lituus. Rv.: PHILIPPVS, Reiterstandbild auf Aquädukt, in den Bögen A/Q/V/A / MR (in Ligatur). 3,65 g. Crawford: 425/1. Sehr schön

30



230 REPUBLIK, Julius Caesar und C. Clovius, 45 v. Chr., Æ 45 v. Chr., unsichere Mzst. Av.: CAESAR DIC TER, drapierte Büste der Victoria nach rechts, dahinter Stern. Rv.: C CLOVI / PRAEF, Minerva mit Schild und Tropaeum nach links schreitend, Schlange zu ihren Füßen. 16,13 g. Crawford: 476/1b. Selten! Mit altem Sammlerkärtchen. Schön/sehr schön

150



231 REPUBLIK, Sex. Pompeius Magnus Pius 42-40 v. Chr., As 42-40 v. Chr., Mzst. in Spanien oder Sizilien. Av.: MAGNVS, Januskopf mit den Gesichtszügen des Pompeius. Rv.: PIVS / IMP, Schiffsbug nach rechts. 23,71 g. Crawford: 479. Mit altem Sammlerkärtchen. Schön

100



232 REPUBLIK, Sex. Pompeius Magnus Pius 42-40 v. Chr., As 42-40 v. Chr., Mzst. in Spanien oder Sizilien. Av.: MAGNVS, Januskopf mit den Gesichtszügen des Pompeius. Rv.: PIVS / IMP, Schiffsbug nach rechts. 16,51 g. Crawford: 479. Mit altem Sammlerkärtchen. Schön

50



233 REPUBLIK, M. Antonius 43-31 v. Chr., Denar 32-31 v. Chr, mobile Mzst. Av.: ANT AVG III VIR R P C, Kriegsgaleere nach rechts. Rv.: LEG VIII, Legionsadler zwischen zwei Standarten. 3,39 g. Crawford: 544/22. Mit altem Händlerkärtchen. Gutes sehr schön

80



234 REPUBLIK, M. Antonius 43-31 v. Chr., Denar 32-31 v. Chr, mobile Mzst. Av.: ANT AVG III VIR R P C, Kriegsgaleere nach rechts. Rv.: LEG XXI, Legionsadler zwischen zwei Standarten. 3,15 g. Crawford: 544/37. Sehr schön

70



235 REPUBLIK, M. Antonius 43-31 v. Chr. und Octavia, As 37 v. Chr., unbestimmte griechische Mzst. Av.: Büste des M. Antonius und der Octavia einander gegenüber. Rv.: M OPIVS CAPITO PRO PR PRAEF CLASS F C, zwei Schiffe, darunter B. 13,19 g. RPC: 1464. Mit altem Sammlerkärtchen. Sehr schön

15



236 KAISERZEIT, unter Augustus, Octavian 44-27 v. Chr., Dupondius 38, (süd-)italische Mzst. Av.: DIVI F CAESAR, Kopf Octavians nach rechts. Rv.: DIVOS IVLIVS, belorbeerter Kopf Caesars nach rechts. 11,19 g. Crawford: 535/1. Selten! Mit altem Sammlerkärtchen. Schön

50



237 KAISERZEIT, unter Augustus, Lamia, Silius und Annius, Quadrans 9 v. Chr., Rom. Av.: LAMIA SILIVS ANNIVS, Füllhorn zwischen S-C. Rv.: III VIR A A A F F, mit Girlanden geschmückter Altar. 3,21 g. RIC: 422. Schön

20



238 KAISERZEIT, unter Augustus, L. Valerius Catullus, Quadrans 4 v. Chr., Rom. Av.: L VALERIVS CATVLLVS um großes S C. Rv.: III VIR AAAFF, mit Girlanden geschmückter Altar. 2,87 g. RIC: 468. Schön

10



239 KAISERZEIT, Augustus 27 v. Chr.-14 n. Chr., Dupondius ca. 10-14, Nemausus. Av.: IMP / P-P / DIVI F, Kopf des Agrippa mit Corona Rostrata kombiniert mit Lorbeerkranz nach links und des Augustus mit Lorbeerkranz nach rechts. Rv.: COL - NEM, an Palme gekettetes Krokodil mit aufgerissenem Rachen nach rechts, darüber im Feld Kranz mit wehenden Tänien. 12,46 g. RIC: 159. Mit altem Sammlerkärtchen. Sehr schön

60



240 KAISERZEIT, Augustus 27 v. Chr.-14 n. Chr., As 25 v. Chr., kleinasiatische Mzst. Av.: CAESAR, Kopf nach rechts. Rv.: AVGVSTVS in Lorbeerkranz. 10,46 g. RPC: 2235. Mit altem Sammlerkärtchen. Sehr schön

20



241 KAISERZEIT, Augustus 27 v. Chr.-14 n. Chr., Quadrans 9 v. Chr., Rom. Münzmeister Claudius Pulcher, T. Statilius Taurus und Livineius Regulus. Av.: S-C und Füllhorn, darum PVLCHER TAVRVS REGVLVS. Rv.: III / VIR / AAA / FF, mit Girlanden geschmückter Altar. 3,00 g. RIC: 425. Mit altem Sammlerkärtchen. Schön/sehr schön

20



242 KAISERZEIT, Agrippa + 12 v. Chr., geprägt unter Caligula, As 37-41, Rom. Av.: M AGRIPPA L F COS III, Kopf mit corona rostrata nach links. Rv.: S-C, Neptun mit Dreizack und Delfin. 11,02 g. RIC: 58 (Gaius). Raue Patina. Schön

20



243 KAISERZEIT, Agrippa + 12 v. Chr., geprägt unter Caligula, As 37-41, Rom. Av.: M AGRIPPA L F COS III, Kopf mit corona rostrata nach links. Rv.: S-C, Neptun mit Dreizack und Delfin. 10,34 g. RIC: 58 (Gaius). Raue Patina. Schön

20



244 KAISERZEIT, Tiberius 14-37, As 36-37, Rom. Av.: TI CAESAR DIVI AVG F AVGVS IMP VIII, belorbeerter Kopf nach links. Rv.: PONTIF MAX TR POT XXXIIX // S-C, Ruder mit kleinem Globus an der Spitze vor großem Globus. 10,45 g. RIC: 64. Mit altem Sammlerkärtchen. Sehr schön

40



245 KAISERZEIT, Germanicus + 19 n. Chr., geprägt unter Caligula, As 37-38, Rom. Av.: C CAESAR AVG GERMANICVS PON M TR POT, Kopf nach links. Rv.: VESTA / S-C, Vesta mit Schale und Zepter nach links sitzend. 10,45 g. RIC: 38. Schön

20



246 KAISERZEIT, Claudius 41-54, As 41-42, Rom. Av.: TI CLAVDIVS CAESAR AVG P M TR P IMP, Kopf nach links. Rv.: S-C, Minerva mit Lanze und Schild nach rechts schreitend. 10,25 g. RIC: 100. Mit altem Sammlerkärtchen. Sehr schön

60



247 KAISERZEIT, Claudius 41-54, As 42, Rom. Av.: TI CLAVDIVS CAESAR AVG P M TR P IMP P P, Kopf nach links. Rv.: LIBERTAS AVGVSTA / S-C, Libertas mit Pileus und ausgestreckter Linken frontal stehend, den Kopf nach rechts gewandt. 8,77 g. RIC: 113. Sehr schön

20



248 KAISERZEIT, Claudius 41-54, Quadrans 42, Rom. Av.: TI CLAVDIVS CAESAR AVG // PNR, Hand hält Waage. Rv.: PONTIF MAX TR POT IMP P P // S-C, Nero als Apollo Citharoedus mit Lyra nach rechts stehend. 5,21 g. RIC: 209. Sehr schön

30



249 KAISERZEIT, Nero 54-68, As 64, Rom. Av.: NERO CLAVD CAESAR AVG GERMANICVS PON M TR P IMP P P, Kopf mit Strahlenkrone nach rechts. Rv.: PONTIF MAX TR POT IMP P P // S-C, Nero als Apollo Citharoedus mit Lyra nach rechts stehend. 5,21 g. RIC: 209. Sehr schön

30



250 KAISERZEIT, Vespasianus 69-79, Denar 70-72, Rom. Av.: IMP CAES VES-P AVG P M, belorbeerter Kopf nach rechts. Rv.: AVGVR / TRI POT, simpulum, aspergillum, Kanne and lituus. 2,78 g. Cohen: 43; RIC²: 30. Fast vorzüglich

180



251 KAISERZEIT, Vespasianus 69-79, Denar 73, Rom. Av.: IMP CAES VESP AVG CEN, belorbeerter Kopf nach rechts. Rv.: SALVS AVG, Salus mit Patera nach links thronend. 3,13 g. RIC: 67. Sehr schön

30



252 KAISERZEIT, Vespasianus 69-79, Sesterz 76, Rom. Av.: IMP CAES VESPASIAN AVG P M TR P P P COS VII, belorbeerter Kopf nach rechts. Rv.: Spes mit gerafften Gewand nach links stehend, in der Rechten Blüte haltend, im Feld S-C. 23,02 g. RIC: 576. Schön

20



253 KAISERZEIT, Titus 79-81, Denar 80, Rom. Av.: IMP TITVS CAES VESPASIAN AVG P M, belorbeerter Kopf nach rechts. Rv.: TR P IX IMP XV COS VIII P P, Lorbeerkranz auf der Sitzfläche einesella curulis. 3,00 g. Cohen: 318. Schön

20



254 KAISERZEIT, Titus 79-81, Dupondius 80-81, Rom Av.: IMP T CAES VESP AVG P M TR P COS VIII, Kopf mit Strahlenkrone nach links. Rv.: SALVS AVG // S-C, Salus mit Patera nach links sitzend. 14,18 g. RIC: 204. Mit altem Sammlerkärtchen. Sehr schön

100



255 KAISERZEIT, Domitianus als Caesar 69-81, Denar 79, Rom. Av.: CAESAR AVG F DOMITIANVS, belorbeerter Kopf nach rechts. Rv.: COS V, Wölfin säugt Romulus und Remus, im Abschnitt Kahn. 3,04 g. RIC: 241 (Vespasian). Sehr schön

20



256 KAISERZEIT, Domitianus 81-96, Dupondius 85, Rom. Av.: IMP CAES DOMIT AVG GERM COS XI CENS POT P P, Kopf mit Strahlenkrone nach rechts. Rv.: VIRTVTI AVGVST // S-C, Virtus mit Speer und Parazonium nach rechts stehen, rechter Fuß auf einem Helm. 14,46 g. RIC: 305a. Mit altem Händlerkärtchen. Gutes sehr schön

100



257 KAISERZEIT, Domitianus 81-96, As 90-91, Rom. Av.: IMP CAES DOMIT AVG GERM COS XV CENS PER P P, belorbeerter Kopf nach rechts. Rv.: FORTVNAE AVGVSTI / S-C, Fortuna steht mit Füllhorn und Ruder, Kopf nach links. 12,06 g. RIC: 394. Sehr schön

40



258 KAISERZEIT, Traianus 98-117, Denar 103-107, Rom. Av.: IMP TRAIANO AVG GER DAC P M TR P COS V P P, belorbeerter Kopf nach rechts. Rv.: SPQR OPTIMO PRINCIPI, Dacia sitzt im Trauergestus auf Schild nach rechts, davor Krummschwert. 2,95 g. RIC: 219. Fast vorzüglich

60



259 KAISERZEIT, Traianus 98-117, As 103-111, Rom. Av.: IMP CAES NERVAE TRAIANO AVG GER DAC P M TR P COS V P P, belorbeerter Kopf nach rechts. Rv.: SPQR OPTIMO PRINCIPI / S-C, Roma mit Victoria und Speer, zu ihren Füßen kniender Daker. 8,52 g. RIC: 483. Schön

10



260 KAISERZEIT, Hadrianus 117-138, Sesterz 137-138, Rom. Av.: HADRIANVS AVG COS III P P, belorbeerter Kopf nach rechts. Rv.: AEQVITAS AVG // S-C, Aequitas mit Waage und Zepter. 24,49 g. Cohen: 125. Mit altem Händlerkärtchen. Gutes sehr schön

100



261 KAISERZEIT, Hadrianus 117-138, Dupondius 118, Rom. Av.: IMP CAESAR TRAIANVS HADRIANVS AVG, Büste mit Strahlenkrone und drapierter linker Schulter nach rechts. Rv.: PONT MAX TR POT COS DES III / S C / ANNONA AVG, Annona mit Füllhorn und Kornähren, links Modius mit Kornähren, rechts Prora. 11,98 g. RIC: 560b. Fast vorzüglich

80



262 KAISERZEIT, Hadrianus 117-138, As 124-138, Rom. Av.: HADRIANVS AVG COS III P P, drapierte und belorbeerte Büste nach rechts. Rv.: HISPANIA / S-C, Hispania mit Zweig und Arm auf dem Felsen nach links liegend, links daneben Hase. 8,13 g. RIC: 852. Selten! Mit altem Sammlerkärtchen. Sehr schön

150



263 KAISERZEIT, Hadrianus 117-138, AE-Medaille. Av.: IMP CAESAR TRAIANVS HADRIANVS AVG, belorbeerte Büste mit drapierter linker Schulter nach rechts. Rv.: PONT MAX TR POT COS II / LIBERALITAS AVG / S-C, Hadrian sitzt auf einem Podest, davor reicht ein Helfer einem Bürger eine Spende, dahinter Liberalitas mit Tessera. 20,49 g. RIC: 552. Sehr schön

40



264 KAISERZEIT, Antoninus Pius 138-161, Denar 140-143, Rom. Av.: ANTONINVS AVG PIVS P P, belorbeerter Kopf nach rechts. Rv.: TR POT COS III / ITALIA, Italia mit Mauerkrone, Zepter und Füllhorn nach links auf Globus sitzend. 3,32 g. RIC: 98c. Fast vorzüglich

80



265 KAISERZEIT, Antoninus Pius 138-161, Denar 152-153, Rom. Av.: ANTONINVS AVG PIVS P P TR P XVI, belorbeerter Kopf nach rechts. Rv.: COS IIII, Annona mit Kornähren nach links stehend, linke Hand über Modius auf Prora. 3,35 g. RIC: 221. Sehr schön

30



266 KAISERZEIT, Antoninus Pius 138-161, As 148-149, Rom. Av.: ANTONINVS AVG PIVS P P TR P XII, belorbeerter Kopf nach rechts. Rv.: FELICITAS AVG // COS IIII, Felicitas mit Caduceus und Ähren im Gewandbausch frontal stehend, Kopf nach rechts, in den Feldern S-C. 9,60 g. RIC: 860a. Mit altem Sammlerkärtchen. Sehr schön

40



267 KAISERZEIT, Faustina Maior 138-141, Konsekrationsprägungen, Denar nach 141, Rom. Av.: DIVA FAVSTINA, drapierte Büste nach rechts. Rv.: AVGVSTA, verschleierte Juno mit Patera und Zepter nach rechts thronend. 3,37 g. RIC: 363. Fast vorzüglich

40



268 KAISERZEIT, Marcus Aurelius 161-180, Denar 160-161, Rom. Av.: M ANTONINVS AVG GERM SARM, belorbeerter Kopf nach rechts. Rv.: TR P XXX IMP VIII COS III, Genius mit Patera und Kornähren frontal stehend, Kopf nach links. 3,01 g. RIC: 353. Sehr schön

100



269 KAISERZEIT, Marcus Aurelius 161-180, Denar 175-176, Rom. Av.: ANTONINVS AVG GERM SARM, belorbeerte Büste nach rechts. Rv.: TR P XXX IMP VIII COS III, Aequitas mit Füllhorn und Waage. 3,09 g. RIC: 359. Mit altem Sammlerkärtchen. Sehr schön

30



270 KAISERZEIT, Marcus Aurelius 161-180, Sesterz 175, Rom. Av.: M ANTONINVS AVG TR P XXIX, belorbeerter Kopf nach rechts. Rv.: IMP VII COS III // S-C, Fides mit Caduceus und Standarte nach links stehend. Cohen: 338; RIC: 1136. Mit altem Sammlerkärtchen. Sehr schön

100



271 KAISERZEIT, Marcus Aurelius 161-180, As 140-144, Rom. Av.: AVRELIVS CAESAR AVG PII F COS, Kopf nach rechts. Rv.: PIETAS AVG / S-C, Kanne zwischen Messer, Schöpfkelle, Lituus und Simpulum. 9,82 g. RIC: 1240a. Mit altem Sammlerkärtchen. Sehr schön

60



272 KAISERZEIT, Faustina Minor 147-176, Denar 157-161, Rom. Av.: FAVSTINA AVGVSTA, drapierte Büste nach rechts. Rv.: AVGVSTI PII FIL, Venus mit Victoria und auf Helm gesetztem Schild nach links stehend. 3,33 g. RIC: 495a. Sehr schön

40



273 KAISERZEIT, Faustina Minor 147-176, Sesterz 154-157, Rom. Av.: FAVSTINA AVGVSTA, drapierte Büste nach rechts. Rv.: AVGVSTI PII FIL / S-C, Spes mit Blume und angehobenem Gewand nach links stehend. 24,67 g. RIC: 1371. Schön

30



274 KAISERZEIT, Faustina Minor 147-176, Sesterz 161-176, Rom. Av.: FAVSTINA AVGVSTA, Büste nach rechts. Rv.: HILARITAS // S-C, Hilaritas mit Palmzweig und Füllhorn nach links stehend. 23,00 g. RIC: 1642. Mit altem Sammlerkärtchen. Sehr schön

40



275 KAISERZEIT, Commodus 180-192, Denar 186-187, Rom. Av.: M COMM ANT P FEL AVG BRIT, belorbeerter Kopf nach rechts. Rv.: AVCT PIET P M TR P XII IMP VIII COS V P P, Pietas mit Weihrauchkästchen nach links stehend und über dem Altar opfernd. 3,42 g. RIC: 146. Mit altem Sammlerkärtchen. Sehr schön

40



276 KAISERZEIT, Commodus 180-192, Denar 187, Rom. Av.: M COMM ANT P - FEL AVG BRIT, belorbeerter Kopf nach rechts. Rv.: VOT SOL DEC P M TR P XII IMP VIII, Kaiser in Toga mit Schleier und Rolle nach links stehend, aus Patera über Dreifuß opfernd, dahinter Opferstier. 3,23 g. Sehr schön

30



277 KAISERZEIT, Commodus 180-192, Dupondius 183, Rom. Av.: M COMMODVS ANTONINVS AVG, belorbeerter Kopf mit Strahlenkrone nach rechts. Rv.: TR P VIII IMP V COS IIII P P S-C, Roma steht mit Speer und Victoriola nach links. 7,07 g. RIC: 359. Mit altem Sammlerkärtchen. Sehr schön

30



278 KAISERZEIT, Septimius Severus 193-211, Denar 193-194, Rom. Av.: IMP CAE L SEP SEV PERT AVG, belorbeerter Kopf nach rechts. Rv.: VICT AVG TR P COS, Victoria schreitet mit Kranz und Palmzweig nach links. 2,99 g. RIC: 22. Mit altem Händlertärtchen. Gutes sehr schön

30



279 KAISERZEIT, Septimius Severus 193-211, Sesterz nach 194, Rom. Av.: L SEPT SEV PERT AVG IMP IIII, drapierte und belorbeerte Büste nach rechts. Rv.: ANNONA AVG COS II P P // S-C, Annona mit Kornähren und Füllhorn neben Modius stehend. 16,94 g. RIC: 677. Mit altem Sammlerkärtchen. Sehr schön

60



280 KAISERZEIT, Septimius Severus 193-211, Sesterz nach 194, Rom. Av.: L SEPT SEV PERT AVG IMP IIII, drapierte und belorbeerte Büste nach rechts. Rv.: ANNONA AVG COS II P P // S-C, Annona mit Kornähren und Füllhorn neben Modius stehend. 22,84 g. RIC: 677. Mit altem Sammlerkärtchen. Gutes sehr schön

60



281 KAISERZEIT, Iulia Domna 193-217, Denar 204, Rom. Av.: IVLIA AVGVSTA, drapierte Büste nach rechts. Rv.: PIETAS AVGG, Pietas capite velato opfert Weihrauch aus einem Kästchen auf einen Altar. 3,17 g. RIC: 572. Sehr schön

30



282 KAISERZEIT, Iulia Domna 193-217, Sesterz 213, Rom. Av.: IVLIA PIA FELIX AVG, drapierte Büste nach rechts. Rv.: IVNONEM, Juno mit Patera und langem Zepter nach links stehend, zu ihren Füßen Pfau. 17,07 g. Cohen: 90. Sehr schön

70



283 KAISERZEIT, Iulia Domna 193-217, As 217, Rom. Av.: IVLIA PIA FELIX AVG, drapierte Büste mit Diadem nach rechts. Rv.: VENVS GENETRIX // S-C, Venus mit ausgestreckter Rechten und Zepter nach links sitzend. 6,22 g. RIC: 605. Mit altem Sammlerkärtchen. Sehr schön

50



284 KAISERZEIT, Caracalla 198/211-217, Denar 198, Rom. Av.: M AVR ANTON CAES PONTIF, drapierte Büste nach rechts. Rv.: FIDES P-VBLICA, Fides steht mit Kornähren und Früchtekorb nach rechts. 3,77 g. RIC: 8. Sehr schön

30



285 KAISERZEIT, Caracalla 198/211-217, Denar 213, Rom. Av.: ANTONINVS PIVS AVG BRIT, belorbeerter Kopf nach rechts. Rv.: MARTI PROPVGNATORI, Mars mit Speer und Tropaeum nach links schreitend. 2,74 g. RIC: 223. Sehr schön

30



286 KAISERZEIT, Plautilla 202-205/211, Denar 202, Rom. Av.: PLAVTILLAE AVGVSTAE, drapierte Büste nach rechts. Rv.: CONCORDIA AVGG, Concordia mit Patera und Zepter nach links stehend. 3,08 g. RIC: 359. Mit altem Sammlerkärtchen. Fast vorzüglich

70



287 KAISERZEIT, Macrinus 217-218, Sesterz 217-218, Rom. Av.: IMP CAES M OPEL SEV MACRINVS AVG, gepanzerte und belorbeerte Büste nach rechts. Rv.: SALVS PVBLICA // S-C, Salus nach links sitzend, aus der Patera eine Schlange um Altar fütternd. 21,40 g. RIC: 197. Mit altem Sammlerkärtchen. Sehr schön

150



288 KAISERZEIT, Severus Alexander 222-235, Denar 231, Rom. Av.: IMP SEV ALEXAND AVG, belorbeerte Büste mit drapierter Schulter nach rechts. Rv.: FIDES MILITVM, Fides sitzt mit zwei Standarten nach links. 3,00 g. RIC: 193. Mit altem Sammlerkärtchen. Sehr schön

30



289 KAISERZEIT, Severus Alexander 222-235, Sesterz 222-231, Rom Av.: IMP SEV ALEXANDER AVG, drapierte und belorbeere Büste nach rechts. Rv.: VIRTVS AVGVSTI // S-C, Romulus mit Speer und Tropaeum nach rechts schreitend. 22,80 g. RIC: 626. Mit altem Sammlerkärtchen. Sehr schön

40



290 KAISERZEIT, Severus Alexander 222-235, Sesterz 228, Rom Av.: IMP SEV ALEXANDER AVG, belorbeerter Kopf nach rechts. Rv.: P M TR P VII COS II P P // S-C, Mars mit Lanze und Parazonium nach links stehend, Fuß auf Prora gesetzt. 20,08 g. RIC: 477. Mit altem Sammlerkärtchen. Gutes sehr schön

60



291 KAISERZEIT, Severus Alexander 222-235, Sesterz 228-231, Rom. Av.: IMP SEV ALEXANDER AVG, belorbeerte Büste mit drapierter linker Schulter nach rechts. Rv.: ANNONA AVGVSTI // S-C, Annona steht mit Ähren und Anker vor Modius. 17,63 g. RIC: 549. Mit altem Sammlerkärtchen. Sehr schön

60



292 KAISERZEIT, Severus Alexander 222-235, Sesterz 231, Rom Av.: IMP ALEXANDER PIVS AVG, drapierte und belorbeerte Büste nach rechts. Rv.: IOVI PROPVGNATORI / S-C, Jupiter mit Blitzbündel und Adler frontal stehend, Kopf nach rechts gewandt. 13,33 g. RIC: 628. Mit altem Sammlerkärtchen. Fast vorzüglich

50



293 KAISERZEIT, Severus Alexander 222-235, Dupondius, Rom. Av.: IMP CAES M AVR SEV ALEXANDER AVG, drapierte Büste mit Strahlenkorne nach rechts. Rv.: P M TR P COS P P // S-C, Pax mit Olivenzweig und und Zepter nach links sitzend. 11,13 g. RIC: 394. Mit altem Sammlerkärtchen. Sehr schön

30



294 KAISERZEIT, Iulia Mamaea 222-235, Sesterz 228, Rom. Av.: IVLIA MAMAEA AVGVSTA, drapierte Büste mit Diadem nach rechts. Rv.: FELICITAS PVBLICA // S-C, Felicitas mit Caduceus und überkreuzten Beinen auf Säule gestützt nach links stehend. 15,82 g. RIC: 676. Mit altem Sammlerkärtchen. Sehr schön

70



295 KAISERZEIT, Iulia Mamaea 222-235, As 232, Rom. Av.: IVLIA MAMAEA AVGVSTA, drapierte Büste mit Stephane nach rechts. Rv.: FECVNDITAS AVGVSTAE // S-C, Fecunditas mit Füllhorn nach links stehend, die Rechte zu vor ihr stehendem Knaben ausstreckend. 9,74 g. RIC: 669. Mit altem Sammlerkärtchen. Sehr schön

30



296 KAISERZEIT, Maximinus I. Thrax 235-238, Sesterz 235-236, Rom. Av.: MAXIMINVS PIVS AVG GERM, gepanzerte, drapierte und belorbeerte Büste nach rechts. Rv.: SALVS AVGVSTI // S-C, Salus nach links sitzend, aus der Patera eine Schlange auf Altar fütternd. 19,28 g. RIC: 85. Mit altem Sammlerkärtchen. Sehr schön

70



297 KAISERZEIT, Maximinus I. Thrax 235-238, Sesterz 235-236, Rom. Av.: MAXIMINVS PIVS AVG GERM, gepanzerte, drapierte und belorbeerte Büste nach rechts. Rv.: PAX AVGVSTI // S-C, Pax mit Zweig und Zepter. 19,42 g. RIC: 81. Mit altem Sammlerkärtchen. Sehr schön

70



298 KAISERZEIT, Maximinus I. Thrax 235-238, Sesterz 235-236, Rom. Av.: IMP MAXIMINVS PIVS AVG, belorbeerte und drapierte Panzerbüste nach rechts. Rv.: PROVIDENTIA AVG // S-C, Providentia mit Füllhorn zeigt mit Stab auf Globus. 12,16 g. RIC: 63. Sehr schön

40



299 KAISERZEIT, Maximinus I. Thrax 235-238, Sesterz 236, Rom. Av.: MAXIMINVS PIVS AVG GERM, gepanzerte, drapierte und belorbeerte Büste nach rechts. Rv.: PAX AVGVSTI // S-C, Pax mit Zweig und Zepter. 22,61 g. RIC: 81. Mit altem Sammlerkärtchen. Sehr schön

70



300 KAISERZEIT, Maximinus I. Thrax 235-238, Sesterz 236-238, Rom. Av.: MAXIMVS CAES GERM, drapierte Büste nach rechts. Rv.: PRINCIPI IVVENTVTIS // S-C, Maximus mit Stab und Lanze, rechts zwei Standarten. 21,50 g. RIC: 13. Mit altem Sammlerkärtchen. Sehr schön

60



301 KAISERZEIT, Maximinus I. Thrax 235-238, As 235-236, Rom. Av.: IMP MAXIMINVS PIVS AVG, gepanzerte, drapierte und belorbeerte Büste nach rechts. Rv.: PAX AVGVSTI // S-C, Pax mit Zweig und Zepter nach links stehend. 11,24 g. RIC: 60. Mit altem Sammlerkärtchen. Schön

35



302 KAISERZEIT, Balbinus 238, Sesterz 238, Rom. Av.: IMP CAES D CAEL BALBINVS AVG, gepanzerte, drapierte und belorbeerte Büste nach rechts. Rv.: PROVIDENTIA DEORVM // S-C, Providentia mit Füllhorn deutet mit Stab auf Globus. 16,48 g. RIC: 19. Mit altem Sammlerkärtchen. Gutes sehr schön

300



303 KAISERZEIT, Philippus I. Arabs 244-249, Antoninian 244, Rom. Av.: IMP M IVL PHILIPPVS AVG, gepanzerte und drapierte Büste mit Strahlenkrone nach rechts. Rv.: VIRTVS AVG, Virtus mit Zweig und Lanze auf Brustpanzer nach links sitzend. 3,62 g. RIC: 53. Fast vorzüglich

30



304 KAISERZEIT, Philippus I. Arabs 244-249, Antoninian 245-247, Rom. Av.: IMP M IVL PHILIPPVS AVG, gepanzerte und drapierte Büste mit Strahlenkrone nach rechts. Rv.: AEQVITAS AVGG, Aequitas mit Waage und Füllhorn nach links stehend. 2,91 g. RIC: 27b. Sehr schön

30



305 KAISERZEIT, Philippus I. Arabs 244-249, Sesterz 245, Rom. Av.: IMP M IVL PHILIPPVS AVG, gepanzerte, drapierte und belorbeerte Büste nach rechts. Rv.: P M TR P III COS P P / S-C, Felicitas mit langem Caduceus und Füllhorn nach links stehend. 16,85 g. RIC: 153a. Mit altem Händlerkärtchen. Sehr schön

20



306 KAISERZEIT, Philippus I. Arabs 244-249, Sesterz, Rom. Av.: IMP M IVL PHILIPPVS AVG, gepanzerte, drapierte und belorbeerte Büste nach rechts. Rv.: FIDES EXERCITVS / S C, vier Standarten einschließlich Aquila. 10,07 g. RIC: 171. Raue Patina. Sehr schön

30



307 KAISERZEIT, Otacilia Severa 244-248, Antoninian 246-247, Rom. Av.: M OTACIL SEVERA AVG, drapierte Büste mit Diadem auf Mondsichel nach rechts. Rv.: IVNO CONSERVAT, Juno mit Patera und Zepter nach links stehend. 3,84 g. RIC: 127. Sehr schön

30



308 KAISERZEIT, Mariniana + vor 253, geprägt unter Valerian I. und Gallienus, Sesterz 253-260, Rom. Av.: DIVAE MARINIANAE, drapierte und verschleierte Büste mit Stephane nach rechts. Rv.: CONSECRATIO // S-C, frontal Rad schlagender Pfau. 15,62 g. RIC: 9. Mit altem Sammlerkärtchen. Sehr schön

200



309 KAISERZEIT, Valerianus I. 253-260, Antoninian 256, Rom. Av.: IMP C P LIC VALERIANVS AVG, drapierte Büste mit Strahlenkrone nach rechts. Rv.: ROMAE AETERNAE, Roma mit Lanze und Victoria nach links sitzend. 4,00 g. RIC: 120. Sehr schön

25



310 KAISERZEIT, Gallienus 253/259-268, Antoninian 260-261, Rom. Av.: GALLIENVS AVG, gepanzerte Büste mit Strahlenkrone nach rechts. Rv.: VIRTVS - AVG, Mars mit Globus und Lanze nach links stehend, im rechten Feld P. 4,45 g. RIC: 317. Mit altem Sammlerkärtchen. Sehr schön/vorzüglich

30



311 KAISERZEIT, Gallienus 253/259-268, Antoninian 261, Rom. Av.: GALLIENVS AVG, Büste mit Strahlenkrone nach rechts. Rv.: AETERNITAS AVG, Sol mit Globus und erhobener Rechten nach links stehend, links Γ. 3,12 g. RIC: 160. Mit altem Sammlerkärtchen. Sehr schön

20



312 KAISERZEIT, Gallienus 253/259-268, Antoninian 265-267, Rom. Av.: GALLIENVS AVG, Kopf mit Strahlenkrone nach rechts. Rv.: IOVI CONSERVAT, Jupiter mit Zepter und Blitzbündel leicht nach links stehend, den Kopf nach rechts, im rechten Feld N. 3,31 g. RIC: 210. Silbersud. Sehr schön

25



313 KAISERZEIT, Gallienus 253/259-268, Antoninian 267, Antiochia. Av.: GALLIENVS AVG, gepanzerte Büste mit Strahlenkrone nach rechts. Rv.: IOVI CONSERVAT // PXV, Jupiter mit Globus und Zepter nach links stehend. 3,37 g. RIC: 608. Mit altem Sammlerkärtchen. Sehr schön

30



314 KAISERZEIT, Gallienus 253/259-268, Antoninian, Rom. Av.: GALLIENVS AVG, Büste mit Strahlenkrone und drapierter linker Schulter nach rechts. Rv.: LAETITIA AVG, Laetitia mit Kranz und Anker stehend. 2,81 g. RIC: 226. Sehr schön

20



315 KAISERZEIT, Salonina 254-268, Antoninian 257-258 n. Chr., Colonia Claudia Ara Agrippinensium. Av.: SALONINA AVG, drapierte Büste mit Stephane auf Mondsichel nach rechts. Rv.: DEAE SE-GETIAE, Segetia in Tempel hält mit beiden Händen Schleier über ihren Kopf. 2,48 g. RIC: 5. Prägeschwäche. Sehr schön

50



316 KAISERZEIT, Postumus 260-269, Antoninian 267, Mediolanum. Av.: IMP POSTVMVS AVG, gepanzerte und drapierte Büste mit Strahlenkrone nach rechts. Rv.: FIDES E-QVIT // P, Fides sitzt mit Standarte und Patera nach links. 1,89 g. Elmer: 612. Fast vorzüglich

30



317 KAISERZEIT, Postumus 260-269, Doppelsesterz 261, Lugdunum. Av.: IMP C M CASS LAT POSTVMVS P F AVG, gepanzerte und drapierte Büste mit Strahlenkrone nach rechts. Rv.: FIDES MI-LITIVM, zwischen zwei Standarten stehende Fides. 15,99 g. Cohen: 74; RIC: 123. Randausbruch, fast sehr schön

150



318 KAISERZEIT, Claudius II. Gothicus 268-270, Antoninian. Av.: IMP CLAVDIVS P F AVG, gepanzerte und drapierte Büste mit Strahlenkrone nach rechts. Rv.: FORTVNA REDVX, Fortuna mit Füllhorn und Ruder. 2,12 g. RIC: 234. Sehr schön

20



319 KAISERZEIT, Claudius II. Gothicus 268-270, Follis 268, Mailand. Av.: IMP CLAVDIVS P F AVG, drapierte Büste mit Strahlenkrone nach rechts. Rv.: PAX AVG // T, Pax mit Zepter und Zweig nach links eilend. 2,55 g. RIC: 223. Mit altem Sammlerkärtchen. Sehr schön

25



320 KAISERZEIT, Aurelianus 270-275, Antoninian 270-275, Mediolanum, 3. Offizin. Av.: IMP C AVRELIANVS A[VG], drapierte und gepanzerte Büste mit Strahlenkrone nach rechts. Rv.: CONC-OR[DIA MILI] // T, zwei Concordien mit Feldzeichen einander gegenüber stehend. 2,68 g. RIC V: 107; Cohen: 50. Leichte Prägeschwäche, vorzüglich

45



321 KAISERZEIT, Aurelianus 270-275, Antoninian 271, Siscia. Av.: IMP C AVRELIANVS AVG, gepanzerte und drapierte Büste mit Strahlenkrone nach rechts. Rv.: CONC-ORDI-A MILI, Concordia mit zwei Standarten, rechts im Feld T. 3,17 g. RIC: 192. Silbersud. Fast vorzüglich

25



322 KAISERZEIT, Aurelianus 270-275, Antoninian 272-274, Siscia. Av.: IMP AVRELIANVS AVG, gepanzerte Büste mit Strahlenkrone nach rechts. Rv.: CONCORDIA MILITVM // S*, Kaiser und Concordia stehen sich gegenüber und reichen sich die Hände. 3,39 g. RIC V: 218. Leichte Prägeschwäche am Rand, vorzüglich

35



323 KAISERZEIT, Aurelianus 270-275, Antoninian 272-274, Siscia. Av.: IMP AVRELIANVS AVG, gepanzerte Büste mit Strahlenkrone nach rechts. Rv.: CONCORDIA MILITVM // *T, Kaiser und Concordia stehen sich gegenüber und reichen sich die Hände. 4,02 g. RIC V: 218. Vereinzelt Korrosionsspuren, vorzüglich

45



324 KAISERZEIT, Aurelianus 270-275, Antoninian 272-274, Siscia. Av.: IMP AVRELIANVS AVG, gepanzerte Büste mit Strahlenkrone nach rechts. Rv.: CONCORDIA MILITVM // PQ, Kaiser und Concordia stehen sich gegenüber und reichen sich die Hände. 4,09 g. RIC V: 216. Leichte Korrosionsspuren im Revers, vorzüglich

45



325 KAISERZEIT, Aurelianus 270-275, Antoninian 274, Siscia. Av.: IMP C AVRELIANVS AVG, gepanzerte Büste mit Strahlenkrone nach rechts. Rv.: CONCORDIA MILITVM // VII*, Kaiser und Concordia stehen einander gegenüber und reichen sich die Hand. 3,11 g. RIC: 59. Sehr schön

30



326 KAISERZEIT, Aurelianus 270-275, Antoninian 275, Rom. Av.: IMP AVRELIANVS AVG, gepanzerte Büste mit Strahlenkrone nach rechts. Rv.: ORIENS AVG // XXIR, Sol mit Zweig und Bogen nach rechts schreitend, Fuß auf Gefangenen gesetzt, im Feld I. 3,80 g. RIC: 64. Fast vorzüglich

25



327 KAISERZEIT, Tacitus 275-276, Antoninian 275, Rom. Av.: IMP C M CL TACITVS AVG, gepanzerte und drapierte Büste mit Strahlenkrone nach rechts. Rv.: CLEMENTIA TEMP // XXIZ, Clementia nach links auf Säule gestützt und Zepter haltend. 3,71 g. RIC: 85. Vorzüglich

30



328 KAISERZEIT, Tacitus 275-276, Antoninian 275, Siscia. Av.: IMP C M CL TACITVS AVG, gepanzerte und drapierte Büste mit Strahlenkrone nach rechts. Rv.: PROVIDENTIA DEORVM // S, Providentia mit Stab und Füllhorn nach links stehend, zu Füßen Globus. 3,95 g. RIC: 155 (Ticinum). Vorzüglich

30



329 KAISERZEIT, Tacitus 275-276, Antoninian 275, Ticinum. Av.: IMP C M CL TACITVS AVG, gepanzerte und drapierte Büste mit Strahlenkrone nach rechts. Rv.: MARTI PACIF // S, Mars Parcifer mit Zweig, Lanze und Schild nach links schreitend. 3,72 g. RIC: 145. Fast vorzüglich

25



330 KAISERZEIT, Tacitus 275-276, Antoninian 276, Rom. Av.: IMP C M CL TACITVS AVG, gepanzerte und drapierte Büste mit Strahlenkrone nach rechts. Rv.: CLEMENTIA TEMP // XXIZ, Mars mit Olivenzweig, Lanze und Schild steht nach links. 3,72 g. RIC: 83. Fast vorzüglich

25



331 KAISERZEIT, Tacitus 275-276, Antoninian 276, Siscia. Av.: IMP C M CL TACITVS AVG, gepanzerte und drapierte Büste mit Strahlenkrone nach rechts. Rv.: FELICITAS AVG // P, Felicitas mit Caduceus und Füllhorn nach links stehend. 3,29 g. RIC: 136 (Ticinum). Raue Oberfläche. Sehr schön

30



332 KAISERZEIT, Tacitus 275-276, Antoninian 276, Cyzikus. Av.: IMP C M CL TACITVS AVG, gepanzerte Büste mit Strahlenkrone nach rechts. Rv.: SPES PVBLICA // S, Victoria mit Palmzweig überreicht einen Kranz an den Kaiser. 3,03 g. RIC online: 4031. Sehr schön

30



333 KAISERZEIT, Tacitus 275-276, Antoninian 276, Cyzikus. Av.: IMP C M CL TACITVS AVG, gepanzerte und drapierte Büste mit Strahlenkrone nach rechts. Rv.: SPES PVBLICA // S, Victoria mit Palmzweig überreicht einen Kranz an den Kaiser mit Zepter. 3,53 g. RIC online: 4031. Fast vorzüglich

25



334 KAISERZEIT, Probus 276-282, Antoninian 276, Rom. Av.: IMP C M AVR PROBVVS AVG, gepanzerte Büste mit Strahlenkrone nach rechts. Rv.: FIDES MILIT // XXIE, Fides mit Zepter und Standarte nach links stehend. 4,00 g. RIC: 151. Mit altem Sammlerkärtchen. Silbersud. Schrötlingsriss. Fast vorzüglich

25



335 KAISERZEIT, Probus 276-282, Antoninian 276, Siscia. Av.: IMP C M AVR PROBVS AVG, gepanzerte und drapierte Büste mit Strahlenkrone nach rechts. Rv.: FELICITAS AVG / B / XXI, Felicitas mit Patera und Caduceus vor Altar nach links stehend. 3,60 g. RIC: 675. Silbersudreste. Fast vorzüglich

30



336 KAISERZEIT, Probus 276-282, Antoninian 276, Siscia. Av.: IMP C M AVR PROBVS AVG, drapierte Büste mit Strahlenkrone nach rechts. Rv.: SECVRITAS SAECVLI / E / XXI, Securitas sitzt mit Zepter und erhobener Rechten nach links. 2,81 g. RIC: 763. Reste von Silbersud. Fast vorzüglich

25



337 KAISERZEIT, Probus 276-282, Antoninian 276-282, Rom. Av.: PROBVS P F AVG, gepanzerte Büste mit Strahlenkrone nach rechts. Rv.: FIDES M-ILITVM // R Blitzbündel E, Fides steht mit zwei Feldzeichen nach links. 3,79 g. RIC: 170 var. Silbersud. Gutes sehr schön

25



338 KAISERZEIT, Probus 276-282, Antoninian 277, Siscia, 4. Offizin. Av.: IMP C M AVR PROBVS P F AVG, Büste mit Strahlenkrone, Konsularsrobe und Adlerzepter nach links. Rv.: SOLI INVICTO // XXIP, Sol mit Peitsche in Quadriga nach links. 3,45 g. RIC: 783. Vorzüglich

30



339 KAISERZEIT, Probus 276-282, Antoninian 280, Siscia. Av.: IMP C PROBVS P F AVG, gepanzerte Büste mit Strahlenkrone nach rechts. Rv.: PAX AVG / S / XXI, Pax mit Olivenzweig und Zepter nach links stehend. 4,62 g. RIC: 706. Sehr schön

25



340 KAISERZEIT, Probus 276-282, Antoninian 281, Siscia. Av.: IMP PROBVS P F AVG, gepanzerte Büste mit Strahlenkrone nach rechts. Rv.: SALVS AVG / Q / XXI, Salus nach rechts stehend und Schlange aus Patera fütternd. 2,97 g. RIC: 748. Fast vorzüglich

25



341 KAISERZEIT, Probus 276-282, Antoninian 281, Rom. Av.: PROBV-S P F AVG, Konsularbüste mit Strahlenkrone und Adlerzepter nach links. Rv.: ROMA E AETER // R (Blitzbündel) A, Statue der Roma mit Victoria und Zepter in einem hexastylem Tempel. 2,76 g. RIC: 187. Silbersud. Fast vorzüglich

25



342 KAISERZEIT, Probus 276-282, Antoninian 282, Rom. Av.: PROBVS P F AVG, gepanzerte Büste mit Strahlenkrone nach rechts. Rv.: FIDES MILITVM // RIE, Fides mit zwei Signa frontal stehend, Kopf nach links. 4,25 g. RIC: 170. Mit altem Sammlerkärtchen. Fast vorzüglich

30



343 KAISERZEIT, Carus 282-283, Antoninian 283, Ticinum. Av.: IMP CARVS P F AVG, gepanzerte Büste mit Strahlenkrone nach rechts. Rv.: PAX EXERCITI // PXXI, Pax mit Zweig und Standarte nach links stehend. 2,94 g. RIC: 75. Sehr schön

30



344 KAISERZEIT, Carinus 283-285, Antoninian 283-285, Rom. Av.: IMP C M AVR CARINVS AVG, gepanzerte und drapierte Büste mit Strahlenkrone nach rechts. Rv.: GENIVS EXERCITI // KAA, Genius mit Patera und Füllhorn nach links stehend. 2,50 g. RIC: 255. Sehr schön

25



345 KAISERZEIT, Diocletianus 284-305, Antoninian 284-305, Cyzikus. Av.: IMP C C VAL DIOCLETIANVS AVG, gepanzerte und drapierte Büste mit Strahlenkrone nach rechts. Rv.: CONCORDIA MILITVM / B / XXI, Jupiter überreicht Victoriola an Kaiser. 3,95 g. RIC: 306. Vorzüglich

25



346 KAISERZEIT, Diocletianus 284-305, Antoninian 285, Antiochia. Av.: IMP C C VAL DIOCLETIANVS P F AVG, drapierte Büste mit Strahlenkrone nach rechts. Rv.: IOVI CONSERVATO-RI AVGG / S / XXI, Jupiter überreicht Victoriola an Kaiser. 4,77 g. RIC: 325. Silbersud. Sehr schön

25



347 KAISERZEIT, Diocletianus 284-305, Antoninian 288, Ticinum. Av.: IMP C VAL DIOCLETIANVS AVG, gepanzerte Büste mit Strahlenkrone nach rechts. Rv.: IOVI CONSERVAT // SXXIT, Jupiter mit Blitzbündel und Zepter nach links stehend. 3,79 g. RIC V: 225; Cohen: 198. Reste von Silbersud. Gutes sehr schön

20



348 KAISERZEIT, Diocletianus 284-305, Antoninian 295-298, Heraclea. Av.: IMP C C VAL DIOCLETIANVS P F AVG, gepanzerte und drapierte Büste mit Strahlenkrone nach rechts. Rv.: CONCORDIA MILITVM, Kaiser und Jupiter stehen einander gegenüber und halten gemeinsam Victoriola, im Feld HH (für HA). 2,53 g. RIC: 13. Mit altem Sammlerkärtchen. Sehr schön

30



349 KAISERZEIT, Diocletianus 284-305, Follis 292-293, Cyzikus. Av.: IMP C C VAL DIOCLETIANVS AVG, gepanzerte und drapierte Büste mit Strahlenkrone nach rechts. Rv.: CONCORDIA MILITVM / A / XXI•, Jupiter überreicht Victoriola an Kaiser. 3,71 g. RIC: 306. Gut erhaltener Silbersud. Vorzüglich

25



350 KAISERZEIT, Diocletianus 284-305, Follis 295, Siscia. Av.: IMP C DIOCLETIANVS P F AVG, belorbeerter Kopf nach rechts. Rv.: GENIO POPVLI ROMANI // *SIS, Genius mit Patera und Füllhorn nach links stehend, im Feld Γ. 10,00 g. RIC: 85a. Mit altem Sammlerkärtchen. Sehr schön

20



351 KAISERZEIT, Diocletianus 284-305, Follis 297-299, Cysikus. Av.: IMP C C VAL DIOCLETIANVS P F AVG, belorbeerter Kopf nach rechts. Rv.: GENIO POPVLI ROMANI // K Γ, Genius steht mit Modius, Patera und Füllhorn nach links. 8,95 g. RIC: 12a. Mit altem Sammlerkärtchen. Sehr schön

30



352 KAISERZEIT, Diocletianus 284-305, Follis 300, Siscia. Av.: IMP C C VAL DIOCLETIANVS P F AVG, belorbeerter Kopf nach rechts. Rv.: SACRA MONET AVGG ET CAESS NOSTR // *SIS, Moneta mit Waage und Füllhorn nach links stehend, im rechten Feld A. 10,38 g. RIC: 131a. Mit altem Sammlerkärtchen. Silbersud. Fast vorzüglich

30



353 KAISERZEIT, Diocletianus 284-305, Follis 300-301, Antiochia. Av.: IMP C DIOCLETIANVS P F AVG, belorbeerter Kopf nach rechts. Rv.: GENIO POPVLI ROMANI / A / K-V / ANT, Genius mit Patera und Füllhorn stehend. 8,83 g. RIC: 54a. Mit altem Sammlerkärtchen. Vorzüglich

30



354 KAISERZEIT, Maximianus Herculeus 286-310, Antoninian 286-310, Cyzikus. Av.: IMP C M A MAXIMIANVS AVG, gepanzerte und drapierte Büste mit Strahlenkrone nach rechts. Rv.: CONCORDIA MILITVM / E / XXI, Jupiter überreicht Victoriola an Kaiser. 3,35 g. RIC: 607. Fast vorzüglich

25



355 KAISERZEIT, Maximianus Herculeus 286-310, Antoninian 295-299, Cyzikus. Av.: IMP C M A MAXIMIANVS P F AVG, gepanzerte Büste mit Strahlenkrone nach rechts. Rv.: CONCORDIA MILITVM / KG, der Kaiser erhält von Jupiter eine Victoriola. 3,02 g. RIC: 16b. Vorzüglich

30



356 KAISERZEIT, Maximianus Herculeus 286-310, Follis 286-310, Aquileia. Av.: MAXIMIANVS NOB CAES, belorbeerter Kopf nach rechts. Rv.: SACR MONET AVGG ET CAESS NOSTR // AQΓ, Moneta mit Füllhorn und Waage nach links stehend. 10,98 g. RIC: 30b. Sehr schön

25



357 KAISERZEIT, Maximianus Herculius 286-310, Follis 299-303, Karthago. Av.: IMP MAXIMIANVS P F AVG, belorbeerter Kopf nach rechts. Rv.: SALVIS AVGG ET CAESS FEL KART // B, frontal stehende Carthago in langem Gewand und mit Früchten in beiden Händen. 7,89 g. RIC: 31b. Silbersudreste. Sehr schön

25



358 KAISERZEIT, Maximianus Herculius 286-310, Follis 300, Aquileia. Av.: IMP MAXIMIANVS P F AVG, belorbeerter Kopf nach rechts. Rv.: SACRA MONET AVGG - ET CAESS NOSTR // AQS, Moneta steht mit Waage und Füllhorn. 8,13 g. RIC VI: 29b. Vorzüglich

40



359 KAISERZEIT, Maximianus Herculius 286-310, Follis 303-305, Serdica. Av.: IMP C MA MAXIMIANVS P F AVG, belorbeerter Kopf nach rechts. Rv.: GENIO POPVLI ROMANI, Genius mit Modius, Füllhorn und Opferschale. 11,35 g. RIC: 3b. Mit altem Sammlerkärtchen. Sehr schön

30



360 KAISERZEIT, Maximianus Herculius 286-310, Follis 307, Karthago. Av.: IMP MAXIMIANVS SEN AVG, belorbeerter Kopf nach rechts. Rv.: CONSERVATORES KART SVAE // PKA, Karthago im sechssäuligen Tempel stehend. 6,65 g. RIC: 59. Mit altem Sammlerkärtchen. Fast vorzüglich

30



361 KAISERZEIT, Constantius I. Chlorus als Caesar 293-305, Follis 295-296, Alexandria. Av.: FL VAL CONSTANTIVS NOB CAES, belorbeerter Kopf nach rechts. Rv.: GENIO POPVLI ROMANI // ALE, nackter Genius mit Pallium, Füllhorn und Patera frontal stehend, Kopf nach links, links Adler, rechts im Feld G. 10,56 g. RIC: 21a. Mit altem Sammlerkärtchen. Fast vorzüglich

20



362 KAISERZEIT, Constantius I. Chlorus als Caesar 293-305, Follis 297, Karthago. Av.: CONSTANTIVS NOB CAES, belorbeerter Kopf nach rechts. Rv.: FELIX ADVENT AVGG NN / G / PKT, Africa frontal stehend mit nach links gewandtem Kopf, in den Händen Feldzeichen und Elefantenstoßzahn, zu ihren Füßen Löwen- und Stierschädel. 9,74 g. RIC: 22a. Mit altem Sammlerkärtchen. Fast vorzüglich

30



363 KAISERZEIT, Constantius I. Chlorus als Caesar 293-305, Follis 299-303, Karthago. Av.: CONSTANTIVS NOB CAES, belorbeerter Kopf nach rechts. Rv.: SALVIS AVGG ET CAESS FEL KART // G, Karthago steht mit Früchten nach links. 8,28 g. RIC: 32a. Mit altem Sammlerkärtchen. Fast vorzüglich

30



364 KAISERZEIT, Constantius I. Chlorus 305-306, Follis 307-308, Augusta Treverorum. Av.: DIVO CONSTANTIO PIO, drapierte und belorbeerter Kopf nach rechts. Rv.: MEMORIA FELIX // PTR, zwei Adler zu Seiten eines Altars. 6,12 g. RIC: 789. Sehr schön

40



365 KAISERZEIT, Galerius als Caesar 293-305, Antoninian 303, Karthago. Av.: GAL VAL MAXIMIANVS NOB C, gepanzerte und drapierte Büste mit Strahlenkrone nach rechts. Rv.: VOT / X / FK im Kranz. 2,85 g. RIC: 35b. Mit altem Sammlerkärtchen. Vorzüglich

30



366 KAISERZEIT, Galerius als Caesar 293-305, Follis 295, Siscia. Av.: MAXIMIANVS NOB CAES, belorbeerter Kopf nach rechts. Rv.: GENIO POPVLI ROMANI / B / *SIS, nackter Genius mit Modius, Pallium, Füllhorn und Patera frontal stehend, Kopf nach links. 9,79 g. RIC: 90b. Mit altem Sammlerkärtchen. Sehr schön

30



367 KAISERZEIT, Galerius als Caesar 293-305, Follis 299, Siscia. Av.: MAXIMIANVS NOB CAES, belorbeerter Kopf nach rechts. Rv.: GENIO POP-VLI ROMANI / A / SIS, Genius steht mit Patera und Füllhorn nach links. 9,49 g. RIC: 109b. Vorzüglich

20



368 KAISERZEIT, Galerius als Caesar 293-305, Follis 300, Siscia. Av.: MAXIMIANVS NOB CAES, belorbeerter Kopf nach rechts. Rv.: GENIO POPVLI ROMANI / S-B / XXISIS, nackter Genius mit Modius, Pallium, Füllhorn und Patera frontal stehend, Kopf nach links. 12,57 g. RIC: 124. Mit altem Sammlerkärtchen. Sehr schön/vorzüglich

30



369 KAISERZEIT, Galerius als Caesar 293-305, Follis, Karthago. Av.: MAXIMIANVS NOB CAES, belorbeerter Kopf nach rechts. Rv.: SALVIS AVGG ET CAESS FEL KART // Δ, Karthago mit Früchten frontal stehend, Kopf nach links. 11,00 g. RIC: 32b. Mit altem Sammlerkärtchen. Fast vorzüglich

30



370 KAISERZEIT, Galerius 305-311, Follis 307-308, Serdica. Av.: GAL MAXIMIANVS P F AVG, belorbeerter Kopf nach rechts. Rv.: GENIO AVGVSTI / *Γ / SMSD, Genius mit Füllhorn und Patera nach links stehend. 6,62 g. RIC: 35. Mit altem Sammlerkärtchen. Vorzüglich

30



371 KAISERZEIT, Galerius 305-311, Follis 308-309, Cyzikus. Av.: GAL MAXIMIANVS P F AVG, belorbeerter Kopf nach rechts. Rv.: VIRTVTI E-XERCITVS // MKV, Virtus mit Lanze, Schild und Tropaeum nach rechts. 7,17 g. RIC: 59. Sehr schön

20



372 KAISERZEIT, Galerius 305-311, Follis 308-310, Alexandria. Av.: IMP C GAL VAL MAXIMIANVS P F AVG, belorbeerter Kopf nach rechts. Rv.: GENIO IMPERATORIS // ALE, nackter Genius mit Modius, Pallium, Füllhorn und Patera frontal stehend, Kopf nach links, im Feld A-K-P. 6,11 g. RIC: 101a. Mit altem Sammlerkärtchen. Sehr schön

30



373 KAISERZEIT, Galeria Valeria 293/308-314, Follis 308-310, Alexandria. Av.: GAL VAL-ERIA AVG, drapierte Büste mit Stephane nach rechts. Rv.: VENERI V-ICTRICI / K - Γ/P / ALE, Venus mit Apfel ihr Gewand raffend. 5,72 g. RIC: 110. Mit altem Sammlerkärtchen. Schöne schwarzbraune Tönung. Sehr schön

40



374 KAISERZEIT, Galeria Valeria 293/308-314, Follis 310, Herakleia. Av.: GAL VALERIA AVG, drapierte Büste mit Diadem nach rechts. Rv.: VENERI VICTRICI // HTB, Venus mit Apfel nach links stehend. 7,04 g. RIC: 43. Mit altem Sammlerkärtchen. Fast vorzüglich

40



375 KAISERZEIT, Carausius 286-293, Antoninian, Londinium. Av.: IMP CARAVSIVS P F AVG, drapierte und gepanzerte Büste mit Strahlenkrone nach rechts. Rv.: PA-X A-VG / F - O / ML, Pax mit Ölweig und Zepter. 3,35 g. RIC: 98. Sehr schön

40



376 KAISERZEIT, Severus II. als Caesar 305-306, Follis 305-306, Heraclea. Av.: FL VAL SEVERVS NOBIL CAES, belorbeerter Kopf nach rechts. Rv.: GENIO POPVLI ROMANI // HTG, Genius mit Modius, Füllhorn und Patera nach links stehend. 10,20 g. RIC: 25. Mit altem Sammlerkärtchen. Vorzüglich

40



377 KAISERZEIT, Severus II. 306-307, Follis 306-307, Cyzikus. Av.: IMP C FL VAL SEVERVS P F AVG, belorbeerter Kopf nach rechts. Rv.: GENIO POPVLI ROMANI // KB, Genius mit Patera und Füllhorn stehend, im Feld Halbmond. 9,24 g. RIC: 316. Selten! Mit altem Sammlerkärtchen. Fast vorzüglich

50



378 KAISERZEIT, Maximinus Daia als Caesar 305-309, Follis 308-309, Alexandria. Av.: GAL VAL MAXIMINVS NOB CAES, belorbeerter Kopf nach rechts. Rv.: GENIO CAESARIS // ALE, Genius steht mit Patera und Füllhorn nach links, im Feld S / K-P. 7,67 g. RIC: 100a. Mit altem Sammlerkärtchen. Fast vorzüglich

30



379 KAISERZEIT, Maximinus Daia als Filius Augustorum 309-310, Follis 309-310, Thessaloniki. Av.: MAXIMINVS FIL AVGG, belorbeerter Kopf nach rechts. Rv.: GENIO CAESARIS / * - Δ / ·SM·TS·, Genius mit Füllhorn frontal stehend, Kopf nach links gewendet und aus Patera opfernd. 7,02 g. RIC: 32a. Mit altem Sammlerkärtchen. Fast vorzüglich

30



380 KAISERZEIT, Maximinus Daia 310-313, Follis 311, Alexandria. Av.: IMP C GAL VAL MAXIMINVS P F AVG, belorbeerter Kopf nach rechts. Rv.: GENIO IMPERATORIS // ALE, Genius steht nach links, im Feld A - K-P. 8,00 g. RIC: 107c. Mit altem Sammlerkärtchen. Fast vorzüglich

30



381 KAISERZEIT, Maximinus Daia 310-313, Follis 311, Nikomedia. Av.: IMP C GAL VAL MAXIMINVS P F AVG, belorbeerter Kopf nach rechts. Rv.: GENIO AVGVSTI / CMH (in Ligatur) / SMNA, Genius mit Modius, Chlamys, Patera und Füllhorn. 7,71 g. RIC: 66. Fast vorzüglich

30



382 KAISERZEIT, Maximinus Daia 310-313, Follis 312, Nikomedia. Av.: IMP C GAL VAL MAXIMINVS P F AVG, belorbeerter Kopf nach rechts. Rv.: GENIO AVGVSTI // SMN, Genius mit Füllhorn opfert aus Patera über Altar, rechts im Feld A. 3,52 g. RIC: 71b. Mit altem Sammlerkärtchen. Fast sehr schön

20



383 KAISERZEIT, Maximinus Daia 310-313, Follis 312, Siscia. Av.: IMP MAXIMINVS P F AVG, belorbeerter Kopf nach rechts. Rv.: IOVI CO-NS-ERVATORI // SIS, Jupiter mit Blitzbündel und Zepter nach links stehend, im Feld Kranz und A. 3,75 g. RIC: 227. Sehr schön

20



384 KAISERZEIT, Maximinus Daia 310-313, Follis 312-313, Alexandria. Av.: IMP C GAL VAL MAXIMINVS P F AVG, belorbeerter Kopf nach rechts. Rv.: GENIO AVGVSTI / * - N (Palmzweig) S / ALE, Genius mit Kopf des Serapis und Füllhorn nach links stehend. 5,31 g. RIC: 160b. Mit altem Sammlerkärtchen. Fast vorzüglich

30



385 KAISERZEIT, Maximinus Daia 310-313, Follis 313, Siscia. Av.: IMP MAXIMINVS P F AVG, gepanzerte und belorbeerte Büste nach rechts. Rv.: IOVI CONSERVATORI / A / SIS, Jupiter steht mit Zepter und Victoriola auf Globus nach links, zu seinen Füßen ein Adler. 3,75 g. RIC: 234b. Mit altem Sammlerkärtchen. Sehr schön

20



386 KAISERZEIT, Maximinus Daia 310-313, Follis, Antiochia. Av.: GAL VAL MAXIMINVS NOB CAES, belorbeerter Kopf nach rechts. Rv.: GENIO CAESARIS // ANT, Genius mit Patera und Füllhorn nach links stehend, im Feld D / O - E. 6,52 g. RIC: 110. Mit altem Sammlerkärtchen. Fast vorzüglich

30



387 KAISERZEIT, Maxentius 307-312, Follis 308-310, Rom. Av.: IMP C MAXENTIVS P F AVG, belorbeerter Kopf nach rechts. Rv.: CONSERV VRB SVAE // RBT, sechssäuliger Tempel mit Statue der Roma, im Tympanon Kranz. 5,79 g. RIC: 210. Mit altem Sammlerkärtchen. Sehr schön

20



388 KAISERZEIT, Maxentius 307-312, Follis 309-310, Ostia. Av.: IMP C MAXENTIVS P F AVG, belorbeerter Kopf nach rechts. Rv.: AETERNITAS AVG N // MOSTS, Dioskuren stehen mit Pferden einander gegenüber. 4,81 g. RIC: 35. Mit altem Sammlerkärtchen. Fast vorzüglich

25



389 KAISERZEIT, Maxentius 307-312, Follis 309-312, Ostia. Av.: IMP C MAXENTIVS P F AVG, belorbeerter Kopf nach rechts. Rv.: VICTORIA AETERNA AVG N // MOSTP, Victoria mit Kranz und Palmzweig nach links schreitend. 7,61 g. RIC: 54. Mit altem Sammlerkärtchen. Fast vorzüglich

30



390 KAISERZEIT, Maxentius 307-312, Follis 309-312, Ostia. Av.: IMP C MAXENTIVS P F AVG, belorbeerter Kopf nach rechts. Rv.: FIDES MILITVM AVG N // MOSTS, Fides nach links stehend. 5,41 g. RIC: 45. Mit altem Sammlerkärtchen. Silbersud. Fast vorzüglich

25



391 KAISERZEIT, Maxentius 307-312, Follis 309-312, Ostia. Av.: IMP C MAXENTIVS P F AVG, belorbeerter Kopf nach rechts. Rv.: MARTI COMITI AVG N // MOSTT, Mars mit Speer und Schild nach rechts. 6,66 g. RIC: 50. Mit altem Sammlerkärtchen. Fast vorzüglich

30



392 KAISERZEIT, Maxentius 307-312, Follis 309-312, Ostia. Av.: IMP C MAXENTIVS P F AVG, belorbeerter Kopf nach rechts. Rv.: VICTORIAE AETERNA AVG N // MOSTP, Victoria mit Kranz und Palmzweig nach links eilend. 5,84 g. RIC: 54. Mit altem Sammlerkärtchen. Fast sehr schön

20



393 KAISERZEIT, Maxentius 307-312, Follis 309-312, Ostia. Av.: IMP C MAXENTIVS P F AVG, belorbeerter Kopf nach rechts. Rv.: AETERNITAS AVG N // MOSTQ, Dioskuren mit Speeren und Pferden einander gegenüber stehend, dazwischen Romulus und Remus säugende Wölfin. 7,09 g. RIC: 35. Mit altem Sammlerkärtchen. Fast vorzüglich

30



394 KAISERZEIT, Maxentius 307-312, Follis, Karthago. Av.: IMP MAXENTIVS P F AVG, belorbeerter Kopf nach rechts. Rv.: CONSERVATO RES KART SVAE // PKΓ, Karthago im sechssäuligen Tempel stehend. 5,85 g. RIC: 60. Mit altem Sammlerkärtchen. Fast vorzüglich

20



395 KAISERZEIT, Romulus 308-309, Follis 309-312, Ostia. Av.: IMP MAXENTIVS DIVO ROMVLO N V FILIO, Kopf nach rechts. Rv.: AETERNAE MEMORIAE // MOSTP, sechssäuliges Grabmal mit Kuppeldach, darauf Adler. 6,29 g. RIC: 33. Mit altem Sammlerkärtchen. Sehr schön

50



396 KAISERZEIT, Licinius I. 308-324, Follis 313, Siscia. Av.: IMP LIC LICINIVS P F AVG, belorbeerter Kopf nach rechts. Rv.: IOVI CONSERVATORI AVGG NN / D / SIS, Jupiter steht mit Victoriola nach links, daneben Adler. 3,49 g. RIC: 233b. Mit altem Sammlerkärtchen. Sehr schön

20



397 KAISERZEIT, Licinius I. 308-324, Follis 313, Siscia. Av.: IMP LIC LICINIVS P F AVG, belorbeerter Kopf nach rechts. Rv.: IOVI CONSERVATORI AVGG NN / B / SIS, Jupiter mit Zepter und Victoriola, zu seinen Füßen Adler mit Kranz. 3,52 g. RIC: 232a. Mit altem Sammlerkärtchen. Fast vorzüglich

30



398 KAISERZEIT, Licinius I. 308-324, Follis 317, Aquileia. Av.: IMP LICINIVS P F AVG, belorbeerte Büste nach rechts. Rv.: IOVI CONSERVATORI // AQS, Jupiter mit Blitzbündel und Zepter nach links stehend. 3,05 g. RIC: 7. Sehr schön

20



399 KAISERZEIT, Licinius I. 308-324, Follis 317-320, Cyzikus. Av.: IMP LICINIVS AVG, drapierte und belorbeerte Büste mit Mappa, Zepter und Globus nach links. Rv.: IOVI CONSERVATORI AVGG // SMK, Jupiter mit Victoria und Zepter nach links stehend, im Feld Kranz und A. 2,41 g. RIC: 9. Mit altem Händlerkärtchen. Sehr schön

20



400 KAISERZEIT, Licinius II. 317-324, Follis 317, Heraclea. Av.: D N VAL LICIN LICINIVS NOB C, drapierte und belorbeerte Büste mit Mappa, Globus und Zepter nach links. Rv.: PROVIDENTIAE CAESS // MHTA, Lagertor mit drei Türmen ohne Tor. 3,23 g. RIC: 19. Schön

10



401 KAISERZEIT, Constantinus I. 306-337, Follis 306-307, Karthago. Av.: FL VAL CONSTANTINVS NOB CAES, belorbeerter Kopf nach rechts. Rv.: SALVIS AVGG ET CAESS FEL KART / H / Γ, Karthago mit Früchten in beiden Händen. 10,89 g. RIC: 51c. Mit altem Sammlerkärtchen. Silbersud. Vorzüglich

80



402 KAISERZEIT, Constantinus I. 306-337, Follis 312-313, Ostia. Av.: IMP C CONSTANTINVS P F AVG, gepanzerte und belorbeerte Büste nach rechts. Rv.: SOLI INVICTO COMITI // MOSTS, Sol nach links stehend, die Rechte zum Gruß erhoben, in der Linken Erdkugel haltend. 4,84 g. RIC: 89. Mit altem Händlerkärtchen. Sehr schön

30



403 KAISERZEIT, Constantinus I. 306-337, Follis 312-313, Thessaloniki. Av.: IMP C CONSTANTINVS P F AVG, gepanzerte, drapierte und belorbeerte Büste nach rechts. Rv.: IOVI CONSERVATORI AVGG NN // ·TS·B·, Jupiter mit Victoriola und Zepter, links zu seinen Füßen Adler mit Kranz. 3,06 g. RIC: 61b. Mit altem Sammlerkärtchen. Fast vorzüglich

20



404 KAISERZEIT, Constantinus I. 306-337, Follis 313, Siscia. Av.: IMP CONSTANTINVS P F AVG, belorbeerter Kopf nach rechts. Rv.: IOVI CONSERVATORI AVGG NN // SIS, Jupiter mit Victoriola und Zepter nach links, zu seinen Füßen Adler mit Kranz. 2,97 g. RIC: 234c. Mit altem Sammlerkärtchen. Vorzüglich

30



405 KAISERZEIT, Constantinus I. 306-337, Follis 313, Siscia. Av.: IMP CONSTANTINVS P F AVG, belorbeerter Kopf nach rechts. Rv.: IOVI CONSERVATORI AVGG NN / B / SIS, Jupiter mit Victoriola und Zepter nach links, zu seinen Füßen Adler mit Kranz. 3,52 g. RIC: 234c. Mit altem Sammlerkärtchen. Vorzüglich

30



406 KAISERZEIT, Constantinus I. 306-337, Follis 315-316, Augusta Treverorum. Av.: IMP CONSTANTINVS AVG, gepanzerte und belorbeerte Büste nach rechts. Rv.: SOLI INVICTO COMITI // BTR, Sol nach links stehend, die Rechte zum Gruß erhoben, in der Linken Erdkugel haltend, im Feld T-F. 3,44 g. RIC: 101. Mit altem Händlerkärtchen. Sehr schön

20



407 KAISERZEIT, Constantinus I. 306-337, Follis 316, Arelate. Av.: IMP CONSTANTINVS P F AVG, gepanzerte, drapierte und belorbeerte Büste nach rechts. Rv.: SOLI INVICTO COMITI // QARL, Sol mit erhobener Rechten und Globus in der Linken nach links stehend, im Feld T-F / Stern. 2,96 g. RIC: 80. Mit altem Händlerkärtchen. Sehr schön

20



408 KAISERZEIT, Constantinus I. 306-337, Follis 317, Heraclea. Av.: IMP CONSTANTINVS AVG, drapierte und belorbeerte Büste mit Mapper und Zepter über linken Schulter nach links. Rv.: PROVIDENTIAE AVGG // MHTB, Lagertor mit zwei Türmen, dazwischen Stern. 2,24 g. RIC: 16. Randausbruch. Sehr schön

10



409 KAISERZEIT, Constantinus I. 306-337, Follis 317-318, Londinium. Av.: CONSTANTINVS P F AVG, gepanzerte und belorbeerte Büste nach rechts. Rv.: SOLI INVICTO COMITI // PLN, Sol mit Schultermantel, erhobener Rechten und Globus in der Linken nach links stehend, Halbmond und Stern im Feld. 4,11 g. RIC: 149. Mit altem Händlerkärtchen. Sehr schön

30



410 KAISERZEIT, Constantinus I. 306-337, Follis 318, Siscia. Av.: IMP CONSTAN-TINVS AVG, gepanzerte Büste mit Helm und geschulterter Lanze nach links. Rv.: VICTORIAE LAETAE PRINC PERP // BSIS *, zwei Victorien einen Schild mit VOT / PR zwischen sich über Altar haltend. 2,74 g. RIC: 50. Sehr schön

20



411 KAISERZEIT, Constantinus I. 306-337, Follis 328-329, Konstantinopel. Av.: CONSTANTINVS MAX AVG, gepanzerte und drapierte Büste mit Rosettendiadem nach rechts. Rv.: CONSTANTINIANA DAFNE / A / CONS*, Victoria mit Lorbeer- und Palmzweig auf Altar nach links sitzend, davor ein Tropaeum und Gefangener. 2,56 g. RIC: 38. Mit altem Sammlerkärtchen. Sehr schön

20



412 KAISERZEIT, Constantinus I. 306-337, Halbfollis 310-311, Augusta Treverorum. Av.: CONSTANTINVS AVG, drapierte und belorbeerte Büste nach rechts. Rv.: SOLI INVICTO // PTR, Sol mit erhobener Rechten und Globus frontal stehend, den Kopf nach links gewandt. 1,54 g. RIC: 898. Mit altem Sammlerkärtchen. Fast vorzüglich

20



413 KAISERZEIT, Helena 325-329, Follis 324-325, Cyzikus. Av.: FL HELENA AVGVSTA, drapierte Büste mit Diadem nach rechts. Rv.: SECVRITAS REI PVBLICE // SMKB, verschleierte Securitas mit Zweig nach links stehend. 3,37 g. RIC: 647. Sandpatina. Sehr schön

20



414 KAISERZEIT, Helena 325-329, Follis 325-326, Heraclea. Av.: FL HELENA AVGVSTA, drapierte Büste mit Diadem nach rechts. Rv.: SECVRITAS REI PVBLICE // SMHB, verschleierte Securitas mit Zweig nach links stehend. 3,35 g. RIC: 79. Mit altem Sammlerkärtchen. Sehr schön/fast vorzüglich

25



415 KAISERZEIT, Crispus 317-326, Follis 318-320, Heraclea. Av.: D N FL IVL CRISPVS NOB CAES, drapierte und belorbeerte Büste mit Mappa, Globus und Zepter nach links. Rv.: PROVIDEN-TIA CAESS // SMHF, Lagertor mit drei Türmen, rechts im Feld zwei Punkte. 2,93 g. RIC VII: 35. Selten! Vorzüglich

50



416 KAISERZEIT, Crispus 317-326, Follia 321, Aquileia. Av.: CRISPVS NOB CAES, gepanzerte und belorbeerte Büste nach rechts. Rv.: CAESARVM NOSTRORVM // ·AQS·, im Lorbeerkranz VOT / V. 2,84 g. RIC: 89. Mit altem Sammlerkärtchen. Sehr schön

30



417 KAISERZEIT, Crispus 317-326, Follis 324, Thessaloniki. Av.: IVL CRIS-PVS NOB C, belorbeerter Kopf nach rechts. Rv.: CAESARVM NOSTRORVM // TSFVI, im Lorbeerkranz VOT / X. 3,69 g. RIC: 127. Sehr schön

20



418 KAISERZEIT, Constantinus II. als Caesar 317-337, Follis 317-337, Thessaloniki. Av.: CONSTANTINVS IVN NOB C, gepanzerte, drapierte und belorbeerte Büste nach rechts. Rv.: VICTORIA CAESS NN // ·TS·B·, Victoria mit Palmzweig und Kranz nach links. 3,08 g. RIC: 65. Sehr schön

20



419 KAISERZEIT, Constantinus II. als Caesar 317-337, Follis 321, Arelate. Av.: CONSTANTINVS IVN NOB C, belorbeerter Kopf nach rechts. Rv.: CAESARVM NOSTRORVM // Q (Halbmond) A, im Lorbeerkranz VOT•V. 2,90 g. RIC: 237. Vorzüglich

30



420 KAISERZEIT, Constantinus II. als Caesar 317-337, Follis 325-326, Antiochia. Av.: CONSTANTINVS IVN NOB C, gepanzerte, drapierte und belorbeerte Büste nach links. Rv.: PROVIDENTIAE CAESS // SMANTA, Lagertor mit zwei Türmen, darüber Stern. 3,03 g. RIC: 65. Sehr schön

20



421 KAISERZEIT, Constantinus II. als Caesar 317-337, Follis 325-326, Heraclea. Av.: D N FL CL CONSTANTINVS NOB C, gepanzerte, drapierte und belorbeerte Büste mit Zepter und Mappa nach links. Rv.: PROVIDENTIAE CAESS // SMHE, Tor mit zwei Türmen, darüber Stern. 2,90 g. RIC: 78. Mit altem Sammlerkärtchen. Sehr schön

20



422 KAISERZEIT, Constantinus II. als Caesar 317-337, Follis 330-335, Konstantinopel. Av.: Gepanzerte und belorbeerte Büste nach rechts. Rv.: GLORIA EXERCITVS // CONSØ, zwei Soldaten mit Lanze und Schild stehen sich gegenüber, dazwischen zwei Standarten. 2,10 g. RIC: 60. Mit altem Sammlerkärtchen. Sehr schön

20



423 KAISERZEIT, Constantinus II. als Caesar 317-337, Follis 332, Lugdunum. Av.: CONSTANTINVS IVN NOB C, gepanzerte, drapierte und belorbeerte Büste nach rechts. Rv.: GLORIA EXERCITVS // Mondsichel PLC, zwei Feldzeichen zwischen zwei Soldaten mit Schild und Lanze. 2,01 g. RIC: 254. Sehr schön

20



424 KAISERZEIT, Constans I. 337-350, Follis 347-348, Siscia. Av.: CONSTAN-S P F AVG, gepanzerte und drapierte Büste mit Rosettendiadem nach rechts. Rv.: VICTORIAE D D AVGGQ N N // ΓSIS, zwei Victorien mit Kranz und Palme einander gegenüberstehend. 1,41 g. RIC: 195. Vorzüglich

20



425 KAISERZEIT, Constans I. 337-350, Follis 348-350, Siscia. Av.: D N CONSTANS P F AVG, gepanzerte und drapierte Büste mit Perldiadem nach rechts. Rv.: FEL TEMP REPARATIO // ΓSIS, Phoenix mit Strahlenkrone auf Berg nach rechts stehend. 3,01 g. RIC: 241. Sehr schön

25



426 KAISERZEIT, Constans I. 337-350, Maiorina 348-350, Heraclea. Av.: D N CONSTANS P F AVG, gepanzerte und drapierte Büste mit Perldiadem nach links, in der Rechten Globus haltend. Rv.: FEL TEMP REPARATIO // SMHΔ, Soldat mit Lanze führt Germanen nach rechts aus einer Hütte, dahinter Baum. 5,67 g. RIC: 435. Fast vorzüglich

20



427 KAISERZEIT, Constans I. 337-350, Maiorina 348-350, Thessaloniki. Av.: D N CONSTANS P F AVG, gepanzerte und drapierte Büste mit Perlendiadem nach rechts, links im Feld A. Rv.: FEL TEMP REPARATIO // TSB, Kaiser mit Victoriola und Labarum in Galeere stehend, Victoria am Ruder, links im Feld A. 5,90 g. RIC: 122. Fast vorzüglich

30



428 KAISERZEIT, Constantius II. als Caesar 324-337, Follis 325-326, Alexandria. Av.: FL IVL CONSTANTIVS NOB C, gepanzerte, drapierte und belorbeerte Büste nach links. Rv.: PROVIDENTIAE CAESS // SMALB, Lagertor mit zwei Türmen ohne Tor, darüber Stern. 3,19 g. RIC: 60. Fast vorzüglich

20



429 KAISERZEIT, Constantius II. als Caesar 324-337, Follis 326-328, Thessaloniki. Av.: FL IVL CONSTANTIVS NOB C, gepanzerte, drapierte und belorbeerte Büste nach rechts. Rv.: PROVIDENTIAE CAESS // SMTSB, Lagertor mit zwei Türmen, darüber Stern. 3,00 g. RIC: 158. Sehr schön

20



430 KAISERZEIT, Constantius II. 337-361, Follis 348-350, Thessaloniki. Av.: D N CONSTANTIVS PF AVG, gepanzerte und drapierte Büste mit Perlendiadem und Globus in rechter Hand nach rechts. Rv.: FEL TEMP REPARATIO // TSE*, Soldat mit Schild nach links stehend und einen gestürzten Reiter mit Lanze erstechend. 4,27 g. RIC: 112. Vorzüglich

30



431 KAISERZEIT, Constantius II. 337-361, Follis 350, Siscia. Av.: D N CONSTANTIVS P F AVG, gepanzerte und drapierte Büste mit Perlendiadem nach rechts, im Feld A. Rv.: CONCORDIA MILITVM // •ESIS•, Kaiser mit zwei Feldzeichen nach links stehend, oben ein Stern, im Feld H. 5,50 g. RIC: 280. Vorzüglich

30



432 KAISERZEIT, Constantius II. 337-361, Maiorina 348-351, Konstantinopel. Av.: D N CONSTANTIVS P F AVG, gepanzerte und drapierte Büste mit Perldiadem und Globus nach links. Rv.: FEL TEMP REPARATIO // CONSA, Kaiser mit Labarum und Schild nach links stehend, davor zwei kniende Gefangene. 4,54 g. RIC: 454. Mit altem Sammlerkärtchen. Sehr schön

30



433 KAISERZEIT, Constantius II. 337-361, Maiorina 348-351, Konstantinopel. Av.: D N CONSTANTIVS P F AVG, gepanzerte und drapierte Büste mit Perldiadem nach rechts. Rv.: FEL TEMP REPARATIO // CONSA *, Kaiser mit Labarum und Schild nach links stehend und seinen rechten Fuß auf kniendem Gefangenen setzend, davor ein weiterer Gefangener, im Feld Γ. 5,42 g. RIC: 81. Fast vorzüglich

40



434 KAISERZEIT, Constantius II. 337-361, Maiorina 351-355, Alexandria. Av.: D N CONSTANTIVS P F AVG, gepanzerte und drapierte Büste mit Perlendiadem nach rechts, dahinter Δ. Rv.: FEL TEMP REPARATIO // ALEA, Soldat mit Schild ersticht mit Lanze einen gestürzten Reiter. 4,57 g. RIC: 75. Mit altem Händlerkärtchen. Sehr schön

20



435 KAISERZEIT, Constantius II. 337-361, Maiorina 351-355, Alexandria. Av.: D N CONSTANTIVS P F AVG, gepanzerte und drapierte Büste mit Perlendiadem nach rechts. Rv.: FEL TEMP REPARATIO // ALEA, römischer Soldat mit Lanze und Schild sticht gestürzten persischen Reiter nieder, im Feld Γ. 5,20 g. RIC: 72. Mit altem Sammlerkärtchen. Hellgrüne Patina. Sehr schön

20



436 KAISERZEIT, Magnentius 350-353, Maiorina 352-353, Augusta Treverorum. Av.: D N MAGNENTIVS P F AVG, gepanzerte und drapierte Büste nach rechts. Rv.: SALVS DD NN AVG ET CAES // TRS, Christogramm zwischen A und W. 7,06 g. Cohen: 31. Mit altem Sammlerkärtchen. Sehr schön

80



437 KAISERZEIT, Iulianus II. 360-363, Doppelmaiorina 361-363, Antiochia. Av.: D N FL CL IVLIANVS P F AVG, drapierte Büste mit Perlendiadem nach rechts. Rv.: SECVRITAS REI PVB // ANTI, Stier nach rechts, darüber zwei Sterne. 8,25 g. RIC: 216. Sehr schön

60



438 KAISERZEIT, Iulianus II. 360-363, Follis 361-363, Thessaloniki. Av.: D N FL CL IVLIANVS P F AVG, gepanzerte Büste mit Helm, Perlendiadem, Speer und Schild nach links. Rv.: VOT / X / MVLT / XX in Lorbeerkranz, darunter TESB (Palmzweig). 3,21 g. RIC: 227. Sehr schön

25



439 KAISERZEIT, Iulianus II. 360-363, Follis 361-363, Thessaloniki. Av.: D N FL CL IVLIANVS P F AVG, gepanzerte und behelmte Büste mit Perlendiadem, Schild und Lanze nach links. Rv.: VOT / X / MVLT / XX im Kranz, darunter TESA zwischen zwei Palmzweigen. 3,18 g. RIC: 227. Mit altem Sammlerkärtchen. Sehr schön

30



440 KAISERZEIT, Iulianus II. 360-363, Follis 361-363, Konstantinopel. Av.: D N FL CL IVLIANVS P F AVG, gepanzerte und behelmte Büste mit Perlendiadem, Lanze und Schild nach links. Rv.: VOT / X / MVLT / XX in Lorbeerkranz, darunter (Zweig) CONSPF (Palme). 2,36 g. RIC: 166. Vorzüglich

25



441 KAISERZEIT, Iulianus II. 360-363, Follis 361-363, Heraclea. Av.: D N FL CL IVLIANVS P F AVG, gepanzerte und behelmte Büste mit Perlendiadem, Lanze und Schild nach links. Rv.: VOT / X / MVLT / XX in Lorbeerkranz, darunter SMHA. 2,75 g. Rauch MBS: 11. Sehr schön

20



442 KAISERZEIT, Iulianus II. 360-363, Centenionalis 361-363, Sirmium. Av.: D N FL CL IVLIANVS P F AVG, gepanzerte und behelmte Büste mit Perlendiadem, Lanze und Schild nach links. Rv.: VOT / X / MVLT / XX in Lorbeerkranz, darunter ASIRM. 3,14 g. RIC: 108. Fast vorzüglich

25



443 KAISERZEIT, Iovianus 363-364, Follis 363-364, Thessaloniki. Av.: D N IOVIANVS P F P P AVG, gepanzerte und drapierte Büste mit Perlendiadem nach rechts. Rv.: VOT / V / MVLT / X im Kranz, TESB darunter. 3,04 g. RIC: 239. Mit altem Sammlerkärtchen. Sehr schön

30



444 KAISERZEIT, Iovianus 363-364, Follis, Siscia. Av.: D N IOVIANVS P F AVG, gepanzerte und drapierte Büste mit Perlendiadem nach rechts. Rv.: VOT / V / MVLT / X im Kranz, darunter ASISC. 3,85 g. RIC: 426. Mit altem Sammlerkärtchen. Vorzüglich

50



445 KAISERZEIT, Valentinianus I. 364-375, Doppelmaiorina 364, Nikomedia. Av.: D N VALENTINIANVS P F AVG, gepanzerte und drapierte Büste mit Perlendiadem nach rechts. Rv.: RESTITVTOR REIPVBLICAE // SMNB, Kaiser mit Labarum und Victoriola nach rechts stehend. 8,62 g, RIC: 7a. Mit altem Sammlerkärtchen. Sehr schön

20



446 KAISERZEIT, Valentinianus I. 364-375, Centenionalis 367-375, Siscia. Av.: D N VALENTINI-ANVS P F AVG, gepanzerte und drapierte Büste mit Perlendiadem nach rechts. Rv.: SECVRITAS REI PVBLICAE // *R/O-M/* // Γ SISC, Victoria mit Kranz und Palmzweig nach links laufend. 2,29 g. RIC IX: 15a. Sehr schön

15



447 KAISERZEIT, Valens 364-378, Follis 367-375, Rom. Av.: D N VALEN-S P F AVG, gepanzerte und drapierte Büste mit Perlendiadem nach rechts. Rv.: SECVRITAS - REI PVBLICAE // R•QVARTA, Victoria mit Kranz und Palmzweig nach links schreitend. 2,19 g. RIC 17b. Mit altem Sammlerkärtchen. Fast sehr schön

15



448 KAISERZEIT, Valentinianus II. 375-392, Follis 364-367, Siscia. Av.: D N VALENTINI-ANVS P F AVG, gepanzerte und drapierte Büste mit Perlendiadem nach rechts. Rv.: GLORIA ROMANORVM // A SISC, Kaiser nach links stehend und einen knienden Gefangenen am Kopf festhaltend, in seiner Linken Standarte mit Christogramm. 2,37 g. RIC: 5a. Selten! Mit altem Händlerkärtchen. Vorzüglich

20



449 KAISERZEIT, Valentinianus II. 375-392, Follis 378-383, Antiochia. Av.: D N VALENTINIANVS P F AVG, drapierte Büste nach rechts. Rv.: VOT / X / MVLT / XX im Lorbeerkranz, im Abschnitt ANTA. 1,36 g. RIC: 58b. Sehr schön

10



450 KAISERZEIT, Theodosius I. 379-395, Maiorina 383-388, Cyzikus. Av.: D N THEODOSIVS P F AVG, gepanzerte und drapierte Büste mit Perlendiadem nach rechts. Rv.: VIRTVS EXERCITI // SMKB, Kaiser mit Labarum und Globus nach rechts stehend, den Fuß auf knienden Gefangenen gesetzt. 5,64 g. RIC: 25b. Sehr schön

25



451 KAISERZEIT, Theodosius I. 379-395, Centenionalis 384-387, Siscia. Av.: D N THEODO-SIVS P F AVG, gepanzerte und drapierte Büste mit Perlendiadem nach rechts. Rv.: GLORIA RO-MANORVM // ASISC, Kaiser mit Labarum und zurückgewandtem Kopf nach rechts stehend und knienden Gefangenen an den Haaren packend. 2,20 g. RIC: 38 (b). Sehr schön

10



452 KAISERZEIT, Aelia Eudoxia 395-404, Follis 401-403, Konstantinopel. Av.: AELIA EVDO-XIA AVG, drapierte Büste mit Perlendiadem nach rechts, darüber Hand Gottes. Rv.: SALVS REI PVBLICAE // CONSA, Victoria nach rechts sitzend und ein Christogramm auf Schild schreibend, der auf einer Säule steht. 2,37 g. RIC: 101. Mit altem Sammlerkärtchen. Sehr schön

20



453 KAISERZEIT, LOTS, Lot mit Denare. Verschiedene Kaiser. Siehe Foto. (8) Sehr schön

100



454 KAISERZEIT, LOTS, Lot mit Bronze- und Silbermünzen. Verschiedene Kaiser. Siehe Foto. (12) Sehr schön

120



455 KAISERZEIT, LOTS, Lot mit Bronzemünzen. Verschiedene Kaiser. Siehe Foto. (14) Sehr schön

140



456 KAISERZEIT, LOTS, Lot mit Bronzemünzen. Siehe Foto. (2) Sehr schön

20



457 PROVINZIALPRÄGUNGEN, HISPANIA BAETICA, Iulia Traducta, Augustus 27 v. Chr.-14 n. Chr., Æ. Av.: PERM CAES AVG, Kopf des Augustus nach links. Rv.: IVLIA TRAD, Apex und Simpulum. 6,05 g. RPC I: 109. Mit altem Sammlerkärtchen. Fast sehr schön

30



458 PROVINZIALPRÄGUNGEN, HISPANIA TARRACONENSIS, Calagurris, Augustus 27 v. Chr.-14 n. Chr., Æ. Av.: MVN CAL IMP AVGVS, Kopf nach rechts. Rv.: PR II VIR / C MAR M VAL (teilweise in Ligatur), Stier nach rechts. 12,73 g. RPC I: 440. Mit altem Sammlerkärtchen. Schön

40



459 PROVINZIALPRÄGUNGEN, MACEDONIA, Dium, Caracalla 211-217, Æ. Av.: IMP C M AVR ANTONINVS, drapierte und belorbeerte Büste nach rechts. Rv.: COL IVL AVG DIENSIS D D, Tempel mit Asklepios. 9,25 g. Moushmov: 6182. Mit altem Sammlerkärtchen. Sehr schön

20



460 PROVINZIALPRÄGUNGEN, MACEDONIA, Pella, Maximinus I. Thrax 235-238, Æ. Av.: IMP C C IVL VER MAXIMINVS, gepanzerte und belorbeerte Büste nach rechts. Rv.: COL IVL AVG PELLA, Spes nach links sitzend, die Rechte an den Mund haltend. 7,27 g. SNG ANS: 636. Mit altem Sammlerkärtchen. Fast sehr schön

20



461 PROVINZIALPRÄGUNGEN, MACEDONIA, Stobi, Marcus Aurelius 161-180, Æ. Av.: MP M AVR ANTONINVS, drapierter Kopf nach rechts. Rv.: MVNI STOB, Tyche mit Nike und Zepter nach links stehend, rechts und links je ein Flussgott liegend. 1,83 g. Varbanov: 3824. Sehr schön

25



462 PROVINZIALPRÄGUNGEN, MACEDONIA, Thessalonica, Æ 187-31 v. Chr. Av.: Belorbeerter Kopf des Zeus nach rechts. Rv.: ΘΕΣΣΑΛΟ-ΝΙΚΗΣ, Adler nach rechts, darunter Blitzbündel. 9,73 g. HGC: 729. Mit altem Sammlerkärtchen. Sehr schön

20



463 PROVINZIALPRÄGUNGEN, MACEDONIA, Thessalonica, Iulia Domna 193-217, Æ. Av.: IVLIA DOMNA, drapierte Büste nach rechts. Rv.: QECCAΛONIKEWN, Kabeiros mit Rhyton und Hammer im zweisäuligen Tempel. 6,61 g. SNG ANS: 857. Mit altem Sammlerkärtchen. Sehr schön

40



464 PROVINZIALPRÄGUNGEN, MACEDONIA, Prägungen des Koinon Makedonon, Domitianus 81-96, Æ. Av.: ΑΥΤΟ ΚΑΙΣΑΡ ΔΟΜΙΤΙΑΝΟΣ, belorbeerter Kopf nach rechts. Rv.: KOINON MAKEΔONΩN, Makedonischer Schild. 8,31 g. RPC: 336. Selten! Mit altem Sammlerkärtchen. Sehr schön

35



465 PROVINZIALPRÄGUNGEN, MACEDONIA, Prägungen des Koinon Makedonon, Hadrianus 117-138, Æ. Av.: ΚΑΙΣΑΡ ΑΔΡΙΑΝΟΣ, belorbeerter Kopf nach rechts. Rv.: KOINON MAKEΔONΩN, Blitzbündel. 12,96 g. Varbanov: 3031. Mit altem Sammlerkärtchen. Sehr schön

30



466 PROVINZIALPRÄGUNGEN, MACEDONIA, Prägungen des Koinon Makedonon, Antoninus Pius 138-161, Æ. Av.: KAICAP ANTΩNEINOC, Kopf nach rechts. Rv.: KOINON MAKEDONWN, Blitzbündel. 12,89 g. RPC IV Online: 4278ff. Mit altem Händlerkärtchen. Sehr schön

40



467 PROVINZIALPRÄGUNGEN, MACEDONIA, Prägungen des Koinon Makedonon, Antoninus Pius 138-161, Æ. Av.: ANTΩNEINOC KAIΣAP, belorbeerter Kopf nach rechts. Rv.: KOINON MAKEΔONΩN, Blitzbündel. 15,85 g. SNG Cop: 1340. Mit altem Sammlerkärtchen. Sehr schön

25



468 PROVINZIALPRÄGUNGEN, MACEDONIA, Prägungen des Koinon Makedonon, Marcus Aurelius 161-180, Æ. Av.: KAICAP ANTΩNEINOC, Kopf nach rechts. Rv.: KOINON MA-KEΔONΩN, Blitzbündel. 15,73g. RPC IV Online: 4278. Mit altem Sammlerkärtchen. Fast vorzüglich

60



469 PROVINZIALPRÄGUNGEN, MACEDONIA, Prägungen des Koinon Makedonon, Marcus Aurelius 161-180, Æ. Av.: KAICAP ANTΩNINOC, Kopf nach rechts. Rv.: KOINON MAKEDONWN, Blitzbündel. 8,72 g. RPC IV Online: 4278. Mit altem Sammlerkärtchen. Sehr schön

30



470 PROVINZIALPRÄGUNGEN, MACEDONIA, Prägungen des Koinon Makedonon, Faustina Minor 147-176, Æ. Av.: FAUSTEINA SEBASTH, drapierte Büste nach rechts. Rv.: KOINWN MAKEDONWN, geflügeltes Blitzbündel. 11,46 g. AMNG III: 285. Mit altem Sammlerkärtchen. Sehr schön

25



471 PROVINZIALPRÄGUNGEN, MACEDONIA, Prägungen des Koinon Makedonon, Commodus 180-192, Æ. Av.: ΑΥΤΟ Κ Λ ΑΥ ΚΟΜΟΔΟC, Kopf nach rechts. Rv.: ΚΟΙΝΟΝ ΜΑΚΕΔΟΝΩΝ, Blitzbündel. 11,43. RPC IV Online: 4278ff. Mit altem Händlerkärtchen. Sehr schön

40



472 PROVINZIALPRÄGUNGEN, MACEDONIA, Prägungen des Koinon Makedonon, Zeit des Gordianus III. 238-244, Æ. Av.: ΑΛΕΞΑΝΔΡΟΥ, belorbeerter Kopf nach rechts. Rv.: ΚΟΙΝΟΝ ΜΑΚΕΔΟΝΩΝ Β ΝΕ, Zeus mit Zepter und Patera nach links sitzend. 13,62 g. AMNG: 532. Sehr schön

20



473 PROVINZIALPRÄGUNGEN, MACEDONIA, Prägungen des Koinon Makedonon, Zeit des Gordianus III. 238-244, Æ. Av.: ΑΛΕΞΑΝΔΡΟΥ, belorbeerter Kopf von Alexander dem Großen nach rechts. Rv.: ΚΟΙΝΟΝ ΜΑΚΕΔΟΝΩΝ Β ΝΕ/Ω, zwei Preisurnen, die Palmwedel enthalten, stehen auf einem agonistischen Tisch mit geschmückten Beinen, darunter Urne unter dem Tisch. 14,13 g. AMNG: 461. Mit altem Sammlerkärtchen. Sehr schön

20



474 PROVINZIALPRÄGUNGEN, MACEDONIA, Prägungen des Koinon Makedonon, Æ 3. Jh. Av.: ΑΛΕΞΑΝΔΡΟΥ, Kopf Alexanders des Großen mit Diadem nach rechts. Rv.: ΚΟΙΝΟΝ ΜΑΚΕΔΟΝΩΝ Β ΝΕΩ, Alexander III. mit nach hinten wehender Chlamys im Grußgestus nach rechts galoppierend, darunter Stern. 11,51 g. BMC: 124. Mit altem Sammlerkärtchen. Sehr schön

20



475 PROVINZIALPRÄGUNGEN, THRACIA, Deultum, Gordianus III. 238-244, Æ. Av.: IMP GORDIANVS PIVS FEL AVG, drapierte und belorbeerte Büste nach rechts. Rv.: COL FL PAC DEVLΤ, viersäuliger Tempel mit Statue der Venus, neben ihr Wassergefäß. 6,15 g. Varbanov, GIC: 2816. Mit altem Händlerkärtchen. Sehr schön

30



476 PROVINZIALPRÄGUNGEN, THRACIA, Pautalia, Faustina Minor 147-176, Æ. Av.: FAUSTEINA SEBASTH, drapierte Büste nach rechts. Rv.: OULPIAS PAUTALIAS, Hera mit Schale und Zepter. 5,66 g. Ruzicka, Pautalia: 63. Mit altem Sammlerkärtchen. Fast vorzüglich

30



477 PROVINZIALPRÄGUNGEN, THRACIA, Pautalia, Lucius Verus 161-169, Æ. Av.: AY KAI Λ AYPHΛIOΣ OYHΠOΣ, gepanzerte und drapierte Büste nach rechts. Rv.: ΠΑΥΤΑΛΙΩΤΩΝ, stehende Hygieia füttert eine Schlange. 4,54 g. RPC: 11418. Mit altem Sammlerkärtchen. Fast vorzüglich

50



478 PROVINZIALPRÄGUNGEN, THRACIA, Pautalia, Geta 209-211, Æ. Av.: P L CEP GETAC KA, Kopf nach rechts. Rv.: OVLPIAC PAVTALIAC, Dionysos mit Schale und Weintraube nach links stehend. 4,94 g. BMC: 43. Mit altem Sammlerkärtchen. Fast sehr schön

15



479 PROVINZIALPRÄGUNGEN, THRACIA, Philippopolis, Antoninus Pius 138-161, Æ. Av.: AVT AI AΔPIA ANTΩNEINOC, belorbeerter Kopf nach rechts. Rv.: ΦΙΛΙΠΠΟΠΟΛΕΙΤΩΝ, Concordia nach links stehend. 3,69 g. Moushmov: 5112. Mit altem Sammlerkärtchen. Sehr schön

20



480 PROVINZIALPRÄGUNGEN, THRACIA, Philippopolis, Commodus 177/180-192, Æ. Av.: AY K MAP AY KOMOΔOC, Büste nach rechts. Rv.: ΦΙΛΙΠΠΟΠΟΛΕΙΤΩΝ, nackter Apollo mit Zweig in der Hand. 3,32 g. Varbanov: 978. Mit altem Händlerkärtchen. Sehr schön

10



481 PROVINZIALPRÄGUNGEN, THRACIA, Serdica, Caracalla 198/211-217, Æ. Av.: AYT K M AY ANTONINOS, drapierte und belorbeerte Büste nach rechts. Rv.: ΣΕΡ-ΔΩΝ, Asklepios auf Äskulapstab gestützt nach links stehend. 3,36 g. Ruzicka, Serdica: 387. Mit altem Sammlerkärtchen. Sehr schön

20



482 PROVINZIALPRÄGUNGEN, DACIA, Herennia Etruscilla 249-251, Æ. Av.: HER ETRVSCILLA AVG, drapierte Büste nach rechts. Rv.: PROVINCIA DACIA // AN V, Dacia steht mit zwei Vexilla mit der Aufschrift V und XIII nach links, Adler und Löwe bei den Füßen der Standarten. 13,30 g. Varbanov: 47. Mit altem Sammlerkärtchen. Fast sehr schön

30



483 PROVINZIALPRÄGUNGEN, MOESIA INFERIOR, Marcianopolis, Severus Alexander und Iulia Maesa, Æ. Av.: Gepanzerte, drapierte und belorbeerte Büste des Severus Alexander und drapierte Büste der Iulia Maesa mit Diadem einander gegenüberstehend. Rv.: Tyche mit Füllhorn und Ruder nach rechts stehend, im rechten Feld E. 12,60 g. RPC online: 1563. Mit altem Sammlerkärtchen. Sehr schön

30



484 PROVINZIALPRÄGUNGEN, MOESIA SUPERIOR, Viminacium, Gordianus III. 238-244, Æ 242-243. Av.: IMP GORDIANVS PIVS FELIX AVG, gepanzerte, drapierte und belorbeerte Büste nach rechts. Rv.: P M S C-O-L VIM // AN IIII, Moesia zwischen Stier und Löwe mit zwei Standarten, darauf Legionsnummern VII und IIII. 15,20 g. AMNG: 85. Mit altem Sammlerkärtchen. Sehr schön

25



485 PROVINZIALPRÄGUNGEN, MOESIA SUPERIOR, Viminacium, Gordianus III. 238-244, Æ 242-243. Av.: IMP GORDIANVS PIVS FELIX AVG, gepanzerte, drapierte und belorbeerte Büste nach rechts. Rv.: P M S C-O-L VIM // AN IIII, Moesia zwischen Stier und Löwe mit zwei Standarten, darauf Legionsnummern VII und IIII. 19,00 g. AMNG: 85. Mit altem Sammlerkärtchen. Gutes sehr schön

35



486 PROVINZIALPRÄGUNGEN, MOESIA SUPERIOR, Viminacium, Gordianus III. 238-244, Æ 242-243. Av.: MP GORDIANVS PIVS FELIX AVG, gepanzerte, drapierte und belorbeerte Büste nach rechts. Rv.: P M S C-O-L VIM // AN IIII, Moesia zwischen Stier und Löwe mit zwei Standarten stehend, darauf Legionsnummern VII und IIII. 21,30 g. AMNG: 85. Mit altem Sammlerkärtchen. Sehr schön

30



487 PROVINZIALPRÄGUNGEN, MOESIA SUPERIOR, Viminacium, Gordianus III. 238-244, Æ. Av.: IMP CAES M ANT GORDIANVS, gepanzerte, drapierte und belorbeerte Büste nach rechts. Rv.: P M S C-OL VIM // AN I, Moesia zwischen Stier und Löwe stehend. 17,30 g. AMNG: 74. Mit altem Sammlerkärtchen. Sehr schön

30



488 PROVINZIALPRÄGUNGEN, MOESIA SUPERIOR, Viminacium, Philippus I. Arabs 244-249, Æ 245. Av.: IMP M IVL PHILIPPVS AVG, drapierte und belorbeerte Büste nach rechts. Rv.: PMS COL VIM // AN VI, Dacia frontal stehend, seitlich zu ihren Füßen Adler und Stier. 16,98 g. Martin: 2.12. Mit altem Sammlerkärtchen. Fast sehr schön

20



489 PROVINZIALPRÄGUNGEN, MOESIA SUPERIOR, Viminacium, Philippus I. Arabs 244-249, Æ 246-247. Av.: IMP M IVL PHILIPPVS AVG, gepanzerte, drapierte und belorbeerte Büste nach rechts. Rv.: P M S C-OL VIM // AN VIII, Moesia zwischen Stier und Löwe stehend. 17,58 g. Varbanov I: 137. Mit altem Sammlerkärtchen. Sehr schön

30



490 PROVINZIALPRÄGUNGEN, MOESIA SUPERIOR, Viminacium, Philippus I. Arabs 244-249, Æ 247 (Jahr 8). Av.: IMP M IVL PHILIPPVS AVG, belorbeerte, drapierte und gepanzerte Büste nach rechts. Rv.: P M S C-OL VIM / AN V, Moesia zwischen Stier und Löwe frontal stehend. 15,06 g. Varbanov I: 137. Grüne Patina. Sehr schön

20



491 PROVINZIALPRÄGUNGEN, MOESIA SUPERIOR, Viminacium, Philippus I. Arabs 244-249, Æ 247 (Jahr 8). Av.: IMP M IVL PHILIPPVS AVG, belorbeerte, drapierte und gepanzerte Büste nach rechts. Rv.: P M S C-OL VIM / AN VIII, Moesia zwischen Stier und Löwe frontal stehend. 18,56 g. Varbanov I: 137. Grüne Patina. Sehr schön

20



492 PROVINZIALPRÄGUNGEN, MOESIA SUPERIOR, Viminacium, Philippus I. Arabs 244-249, Æ 247 (Jahr 8). Av.: IMP M IVL PHILIPPVS AVG, belorbeerte, drapierte und gepanzerte Büste nach rechts. Rv.: P M S C-OL VIM / AN VIII, Moesia zwischen Stier und Löwe frontal stehend. 16,88 g. Varbanov I: 137. Grüne Patina. Sehr schön

20



493 PROVINZIALPRÄGUNGEN, MOESIA SUPERIOR, Viminacium, Traianus Decius 249-251, Æ 249-250 (Jahr 11). Av.: IMP TRAIANVS DECIVS AVG, gepanzerte und belorbeerte Büste nach rechts. Rv.: P M S C-OL VIM / AN XII, Moesia zwischen Stier und Löwe frontal stehend. 14,55 g. Varbanov: 168. Sehr schön

20



494 PROVINZIALPRÄGUNGEN, MOESIA SUPERIOR, Viminacium, Traianus Decius 249-251, Æ. Av.: IMP TRAIANVS DECIVS AVG, gepanzerte und belorbeerte Büste nach rechts. Rv.: PMS COL VIM // AN XII, Dacia zwischen Löwe und Stier stehend. 14,54 g. Martin: 3.21. Mit altem Sammlerkärtchen. Sehr schön

20



495 PROVINZIALPRÄGUNGEN, MOESIA SUPERIOR, Viminacium, Trebonianus Gallus 251-253, Æ 251. Av.: IMP C GALLVS P FELIX AVG, drapierte Büste nach rechts. Rv.: P M S COL VIM // AN XIV, Moesia zwischen Stier und Löwe stehend, die Hände über sie haltend. 9,07 g. Sear: 4307. Mit altem Sammlerkärtchen. Fast sehr schön

25



496 PROVINZIALPRÄGUNGEN, MOESIA SUPERIOR, Viminacium, Trebonianus Gallus 251-253, Æ 251-252. Av.: IMP C GALLVS P FELIX AVG, drapierte und belorbeerte Büste nach rechts. Rv.: P M S C-OL VIM // AN XIII, Moesia zwischen Stier und Löwe stehend. 12,65 g. Varbanov I: 207. Mit altem Sammlerkärtchen. Sehr schön

30



497 PROVINZIALPRÄGUNGEN, BITHYNIA ET PONTUS, Nicomedia, Severus Alexander 222-235, Æ 222-235. Av.: M AV CEV AΛEΞANΔPOC AVΓ, gepanzerte, drapierte und belorbeerte Büste nach rechts. Rv.: NIKOMHΔEΩN ΔIC NEQK, drei Feldzeichen nebeneinander stehend. 4,38 g. SNG Copenhagen: 577. Fast vorzüglich

30



498 PROVINZIALPRÄGUNGEN, ASIA, Ionia, Ephesos, PB-Tessera 2.-3. Jh. Av.: Hermes mit Geldbeutel und Caduceus nach links stehend. Rv.: Ameise (?) und E-Φ. 3,36 g. Gülbay/Kireç: 15 (Avers). Sehr schön

30



499 PROVINZIALPRÄGUNGEN, ASIA, Phrygia, Apamea, Vespasianus 69-79, Æ. Av.: Belorbeerter Kopf nach rechts. Rv.: Bündel aus fünf Kornähren sowie Magistratsname Marcus Plancius Varus. 12,12 g. RPC: 1389. Sehr schön

20



500 PROVINZIALPRÄGUNGEN, ASIA, Phrygia, Traianopolis, Hadrianus 117-138, Æ 117-138. Av.: ΔΗ-MOC, drapierte Demosbüste nach rechts. Rv.: ΤΡΑΙΑΝΟ-ΠΟΛΙΤΩΝ, Kybele sitzt mit Patera nach links. 5,23 g. RPC IV 2: 3124 (temporäre Nummer). Sehr schön

10



501 PROVINZIALPRÄGUNGEN, LYCIA ET PAMPHYLIA, Antiochia, Volusianus 251-253, Æ. Av.: Drapierte Büste mit Strahlenkrone nach rechts. Rv.: Vexillum zwischen Feldzeichen. 7,81 g. BMC: 129. Mit altem Händlerkärtchen. Fast vorzüglich

30



502 PROVINZIALPRÄGUNGEN, CILICIA, Lycaonia, Iconium, Titus 79-81, Æ. Av.: ΑΥΤΟΚΡΑΤΩΡ - ΤΙΤΟΣ ΚΑΙΣΑΡ, gepanzerte und belorbeerter Büste nach rechts. Rv.: ΚΛΑΥΔΕΙΚΟΝΙΕΩΝ, Perseus mit nackten Schultern von hinten gesehen, eine phrygische Mütze mit Flügeln tragend, links hinter ihm Harpa. 5,26 g. RPC II: 1608. Selten! Dunkelgrüne Patina. Sehr schön

30



503 PROVINZIALPRÄGUNGEN, CILICIA, Mallus, Caligula 37-41, Æ. Av.: Belorbeerter Kopf des Caligula (?) nach links. Rv.: MALLWΤΩΝ, Nike nach rechts fliegend mit Kranz, im Feld ME - EP. 4,20 g. RPC I: 4019; SNG Levante: 1267 (hier als Tiberius benannt). Selten! Sehr schön

20



504 PROVINZIALPRÄGUNGEN, CAPPADOCIA, Caesarea, Vespasianus 69-79, AR-Hemidrachme. Av.: ΑΥΤΟΚΡΑΤΩΡ ΚΑΙΣΑΡ ΟΥΕΣΠΑΣΙΑΝΟΣ ΣΕΒΑ, belorbeerter Kopf nach rechts. Rv.: Nike mit Kranz und Siegespalme nach rechts fliegend. 1,65 g. RPC II: 1659. Selten! Sehr schön

80



505 PROVINZIALPRÄGUNGEN, CAPPADOCIA, Caesarea, Hadrianus 117-138, AR-Hemidrachme. Av.: ΑΥΤΟ ΚΑΙΣ ΤΡΑΙ ΑΔΡΙΑΝΟΣ ΣΕΒΑΣΤ, belorbeerter Kopf nach rechts. Rv.: ΕΤ Δ, Keule. 1,70 g. Sydenham, Caesarea: 257. Sehr schön

60



506 PROVINZIALPRÄGUNGEN, SYRIA, Antiochia ad Orontem, Pseudo-autonom. Æ-Nominal 54-53 v. Chr. Av.: Belorbeerter Kopf des Zeus nach rechts. Rv.: ΑΝΤΙΟΧΕΩΝ ΤΗΣ / ΜΗΤΡΟΠΟΛΕΩΣ, Zeus mit Zepter und Nike nach links thronend, im Abschnitt ΙΓ (= Jahr 13 der Pompeianischen Ära). 7,72 g. RPC I: 4212. Mit altem Sammlerkärtchen. Sehr schön

20



507 PROVINZIALPRÄGUNGEN, SYRIA, Antiochia ad Orontem, Traianus 98-117, Tetradrachme 112-113. Av.: ΑΥΤΟΚΡ ΚΑΙΣ ΝΕΡ ΤΡΑΙΑΝΟΣ ΣΕΒ ΓΕΡΜ ΔΑΚ, belorbeerter Kopf nach rechts, darunter Keule und Adler nach rechts. Rv.: ΔΗΜΑΡΧ ΕΞ ΙΖ ΥΠΑΤ ς, Tyche mit Kornähren auf Felsen nach rechts sitzend, unter ihr Flussgott Orontes nach rechts liegend. 12,69 g. McAlee: 472; RPC III: 3548; Prieur: 1500 (Tyre). Fast sehr schön

250



508 PROVINZIALPRÄGUNGEN, SYRIA, Antiochia ad Orontem, Hadrianus 117-138, Tetradrachme 119. Av.: ΑΥΤ ΚΑΙ ΘΕ ΤΡΑ ΠΑΡ ΥΙ ΘΕΝΕΡ ΥΙ ΤΡΑΙ ΑΔΡΙΑΝΟΣ ΣΕΒ, gepanzerte und belorbeerte Büste nach rechts. Rv.: ΔΗΜΑΡΧ ΕΞ ΥΠΑΤ Γ, Adler frontal auf Bein eines Opfertieres stehend, Kopf nach links. 13,86 g. McAlee: 535; RPC III: 3690; Prieur: 157. Sehr schön

200



509 PROVINZIALPRÄGUNGEN, SYRIA, Seleucia, Zeit des Vespasianus 69-79, Æ. Av.: Verschleierter Tychekopf mit Mauerkrone nach rechts. Rv.: ΑΝΤΙΟΧΕΩΝ, girlandengeschmückter Altar, unten E. 4,06 g. BMC: 97. Mit altem Sammlerkärtchen. Sehr schön

20



510 PROVINZIALPRÄGUNGEN, MESOPOTAMIA, Carrhae, Æ. Av.: Krabbe. Rv.: Stern über einem mit Taenien geschmückten Halbmond, der auf einem Globus sitzt. 1,14 g. Bellinger, Dura: 1498. Schön

20



511 Anastasius I. 491-518, Nummus. Av.: Büste mit Perlendiadem. Rv.: Monogramm im Kranz. 0,37 g. DOC: 15. Schön

10



512 Iohannes I. Tzimisces 969-976, Follis 970-976, Konstantinopel. Av.: + EMMA-NO-VHA / IC - XC, Christusbüste mit Kodex. Rv.: + IHSVS / XRISTVS / bASILEV / bASILE'. 7,55 g. Sear: 1793. Mit altem Sammlerkärtchen. Sehr schön

10



513 Konstantinos X. Dukas 1059-1067, Follis. Av.: Frontale Büste des Christus Pantokrator mit Nimbus. Rv.: Frontale Büste in Loros mit Kreuzkrone und Prozessionskreuz. 7,20 g. Sear: 1854. Sehr schön

20



514 LOTS, Lot mit Bronze- und Silbermünzen. Verschiedene Kaiser. Siehe Foto. (3) Sehr schön

50



515 LOTS, Lot mit Bronzen. Verschiedene Nominale. Siehe Foto. (2) Schön-sehr schön

10



516 SASANIDEN, Shapur I. 240/241-272, Drachme. Av.: Driapierte Büste mit Mauerkrone und verhülltem Korymbos nach rechts. Rv.: Brennender Feueraltar zwischen zwei frontal stehenden Wächterfiguren mit Lanzen. 4,56 g. SNS-IIc/1a, Typ A. Mit altem Sammlerkärtchen. Sehr schön

30



517 SASANIDEN, Shapur I. 240/241-272, Drachme. Av.: Büste nach rechts. Rv.: Feueraltar mit zwei Assistenzfiguren, oben im Feld zwei Zeichen. 3,47 g. Sellwood: Typ 1. Mit altem Sammlerkärtchen. Randausbruch. Schön

20



518 SASANIDEN, Peroz I. 459-484, Drachme Jahr ? RYW, Rev-Ardashir. Av.: Büste mit Korymbos und Mondsichel auf Krone nach rechts, Blumenornament links. Rv.: Feueraltar mit zwei Assistenzfiguren. 4,07 g. Mit altem Sammlerkärtchen. Gutes vorzüglich

30



519 SASANIDEN, Khusro II. 590-628, Drachme, Merv. Av.: Büste des Königs mit geflügelter Tiara nach rechts. Rv.: Feueraltar mit zwei Assistenzfiguren. 31,17 g. Göbl: 211. Mit altem Sammlerkärtchen. Vorzüglich

40



520 SASANIDEN, Khusro II. 590-628, Drachme. Av.: Büste mit geflügelter Krone und Bändern nach rechts, doppelter Perlkreis, außen drei Halbmonde mit Sternen. Rv.: Feueraltar mit zwei Assistenzfiguren, dreifacher Perlkreis, außen vier Halbmonde mit Sternen, unten ein Punkt. 4,10 g. Göbl: Taf. XII. Prachtexemplar! Fast stempelfrisch

40



521 SASANIDEN, Lot mit unbestimmten AR-Drachmen. (4) Prägeschwäche, fast sehr schön

30



522 BURGUNDER, Godigisclus 480-501, Tremissis 491-518, Lugdunum. Av.: D N ANASTASIVS PRF AVP, gepanzerte und drapierte Büste mit Perldiadem nach rechts. Rv.: VICTORIA AVCCTORVM, Victoria mit Kranz nach rechts schreitend. 1,43 g. Tomasini group A6: 121. Selten! Vorzüglich

300



523 ARMENIEN, Hetoum I. 1226-1270, Cu-Kardez o.J. Bedoukian: 1372. Fast sehr schön

20



524 AUSTRALIEN, George V. 1910-1936, 1 Florin - 2 Shillings 1934, Melbourne. KM: 27. Selten! Sehr schön

40



525 BELGIEN, Lüttich-Liege Bistum, Johann Theodor von Bayern 1744-1763, 1 Liard 1750/51. KM: 155. Schön

15



526 BELGIEN, Albert I. 1909-1934, 20 Francs 1934. (2) KM: 104.1. Sehr schön und stempelfrisch

20



527 BOLIVIEN, Unter spanischer Herrschaft, Carlos II. 1665-1700, 1 Real 1676 E, Potosi. KM: 23. Sehr schön

100



528 BOLIVIEN, Republik seit 1825, 1 Boliviano 1871 PTS-FP, Potosi. KM: 155.3. Sehr schön

50



529 BOSNIEN-HERZEGOWINA, Thomas Ostojic 1443-1461, Obol o.J. Av.: TMS Monogramm ohne Umschrift. Rv.: Kreuz mit Sternen in den Feldern. 0,30 g. Jovanovic: -. Äußerst selten, nur wenige Exemplare bekannt! Gutes sehr schön

500



530 BRASILIEN, Joao als Prinzregent 1799-1818, 960 Reis 1810 R, Rio de Janeiro. Überprägungsspuren. 26,59 g. KM: 307.3. Irisierende Patina. Vorzüglich

120



531 BRASILIEN, Joao als Prinzregent 1799-1818, 960 Reis 1811 R, Rio de Janeiro. Überprägungsspuren. 26,94 g. KM: 307.3. Vorzüglich

120



532 BRASILIEN, Joao als Prinzregent 1799-1818, 960 Reis 1813 R, Rio de Janeiro. Überprägungsspuren. 26,87 g. KM: 307.3. Sehr schön

110



533 BRASILIEN, Joao als Prinzregent 1799-1818, 960 Reis 1814 B, Bahia. Überprägungsspuren. 26,95 g. KM: 307.1. Sehr schön

110



534 BRASILIEN, Joao als Prinzregent 1799-1818, 960 Reis 1814 R, Rio de Janeiro. Überprägungsspuren. 26,47 g. KM: 307.3. Irisierende Patina. Sehr schön

120



535 BRASILIEN, Joao als Prinzregent 1799-1818, 960 Reis 1816 B, Bahia. Überprägungsspuren. 26,63 g. KM: 307.1. Irisierende Patina. Fast vorzüglich

120



536 BRASILIEN, Joao als Prinzregent 1799-1818, 960 Reis 1816 B, Bahia. Überprägungsspuren. 26,45 g. KM: 307.1. Sehr schön

110



537 BRASILIEN, Joao als Prinzregent 1799-1818, 960 Reis 1816 B, Bahia. Überprägungsspuren. 26,76 g. KM: 307.1. Sehr schön-fast vorzüglich

120



538 BRASILIEN, Joao als Prinzregent 1799-1818, 960 Reis 1816 R, Rio de Janeiro. 26,82 g. KM: 307.3. Sehr schön/fast sehr schön

110



539 BRASILIEN, Joao als Prinzregent 1799-1818, 960 Reis 1816 R, Rio de Janeiro. Überprägungsspuren. 26,73 g. KM: 307.3. Fast vorzüglich

120



540 BRASILIEN, Joao als Prinzregent 1799-1818, 960 Reis 1817. Überprägungsspuren. 26,47 g. Sehr schön

110



541 BRASILIEN, Joao als Prinzregent 1799-1818, 960 Reis 1818 R, Rio de Janeiro. Überprägungsspuren. 26,87 g. KM: 307.3. Irisierende Patina. Fast vorzüglich

120



542 BRASILIEN, Joao VI. 1818-1822, 960 Reis 1818 R, Rio de Janeiro. 26,57 g. KM: 326.1. Fast sehr schön

110



543 BRASILIEN, Joao VI. 1818-1822, 960 Reis 1819 R, Rio de Janeiro. 26,83 g. KM: 326.1. Vorzüglich

120



544 BRASILIEN, Joao VI. 1818-1822, 960 Reis 1819 R, Rio de Janeiro. 26,85 g. KM: 326.1. Fast vorzüglich/sehr schön

120



545 BRASILIEN, Joao VI. 1818-1822, 960 Reis 1820 R, Rio de Janeiro. Überprägungsspuren. 26,44 g. KM: 326.1. Vorzüglich-gutes vorzüglich

120



546 BRASILIEN, Joao VI. 1818-1822, 960 Reis 1820 R, Rio de Janeiro. 26,80 g. KM: 326.1. Sehr schön

110



547 BRASILIEN, Joao VI. 1818-1822, 960 Reis 1820 R, Rio de Janeiro. Überprägungsspuren. 26,99 g. KM: 326.1. Fast sehr schön

110



548 BRASILIEN, Joao VI. 1818-1822, 960 Reis 1821 R, Rio de Janeiro. Überprägungsspuren. 27,41 g. KM: 326.1. Sehr schön

110



549 BULGARIEN, Volksrepublik 1946-1990, 10 Leva 1978. Auf 100 Jahre Befreiung von den Türken. KM: 102. Polierte Platte

25



550 CHINA, Volksrepublik seit 1949, 20 Yuan 2007. Panda. 1,56 g. 1/20 oz. Fr: B18. Polierte Platte

200



551 CHINA, Volksrepublik seit 1949, 5 Yuan 1994. Panda. 1,56 g. 1/20 oz. Fr: B8. Polierte Platte

200



552 COSTA RICA, 25 Centimos 1924. KM: 168. Fast sehr schön/sehr schön

15



553 DÄNEMARK, Königreich, Christian IX. 1863-1906, 2 Kroner 1903 P, Kopenhagen. Auf sein 40-jähriges Regierungsjubiläum. KM: 802. Vorzüglich

20



554 DÄNEMARK, Königreich, Frederik VIII. 1906-1912, 2 Kroner 1906 VBP, Kopenhagen. Auf den Tod von Christina IX. und die Thronbesteigung von Frederik VIII. KM: 803. Fast vorzüglich

20



555 DÄNEMARK, Königreich, Christian X. 1912-1947, 2 Kroner 1937 NS, Kopenhagen. Auf sein 25-jähriges Regierungsjubiläum. KM: 830. Stempelfrisch

15



556 DÄNEMARK, Königreich, Frederik IX. 1947-1972, 2 Kroner 1958 CB, Kopenhagen. Auf den 18. Geburtstag von Prinzessin Margrethe. KM: 845. Stempelfrisch

15



557 DEUTSCHLAND, Fsm. Anhalt-Bernburg, Viktor Friedrich 1721-1765, 1 Pfennig 1751 IHS. Mann: 687. Sehr schön

10



558 DEUTSCHLAND, Kfsm. Bayern, Maximilian III. Joseph 1745-1777, Taler 1758, München. Davenport: 1948; Hahn: 308. Revers leicht justiert, schön-fast sehr schön

70



559 DEUTSCHLAND, Kfsm. Brandenburg-Preussen, Joachim II. 1535-1571, Groschen 1540, Berlin. Bahrfeldt: 330. Dunkle Patina. Fast sehr schön

20



560 DEUTSCHLAND, Hzm. Braunschweig-Lüneburg-Wolfenbüttel, Friedrich Ulrich 1613-1634, Kipper-12 Kreuzer 1621. Mit Titel Ferdinand II. Welter: 1083. Prägeschwäche, fast sehr schön/sehr schön

20



561 DEUTSCHLAND, Nürnberg, Spielmarken und Rechenpfennige o.J. (11) 2x gelocht, 2x Zainende, meist sehr schön

20



562 DEUTSCHLAND, Gft. Öttingen, Wolfgang I. 1474-1522, Batzen 1521. Schulden: 2587. Sehr schön

40



563 DEUTSCHLAND, Bistum Passau, Ernst von Bayern 1517-1540, Batzen 1523. Schulden: 2642. Sehr schön

40



564 DEUTSCHLAND, Bistum Schlesien-Breslau (Neisse), Johann V. Thurzo von Bethlenfalva 1506-1520, Groschen 1508. Schulden: 598. Selten! Randausbruch, fast sehr schön

40



565 DEUTSCHLAND, Kgr. Westfalen, Hieronymus Napoleon 1807-1813, 20 Centimes 1808 C. KM: 97. Fast sehr schön **30**



566 DEUTSCHLAND NACH 1871, Kgr. Preussen, Wilhelm I. 1871-1888, 2 1/2 Silber Groschen 1873 A. AKS: 102. Vorzüglich **20**



567 DEUTSCHLAND NACH 1871, Weimarer Republik 1919-1933, 2 Reichsmark 1926 D, München. J: 320. Sehr schön **20**



568 DEUTSCHLAND NACH 1871, Weimarer Republik 1919-1933, 1 Reichsmark 1926 D, München. J: 319. Vorzüglich **20**



569 ECUADOR, 5 Sucres 1943 Mo, Mexico City. KM: 79. Fast vorzüglich **50**



570 ECUADOR, 5 Sucres 1944 Mo, Mexico City. KM: 79. Gutes sehr schön **50**



571 FRANKREICH, Dombes, Anne-Marie Louise de Bourbon 1650-1693, 1/12 Ecu (Luigino) 1664. Variante mit Interpunktio in Avers-Legende. Cammarano: 043 (R). Selten! Vorzüglich **50**



572 FRANKREICH, Dombes, Anne-Marie Louise de Bourbon 1650-1693, 1/12 Ecu (Luigino) 1665. Cammarano: 045. Vorzüglich/stempelfrisch

70



573 FRANKREICH, Dombes, Anne-Marie Louise de Bourbon 1650-1693, 1/12 Ecu (Luigino) 1666. Cammarano: 047. Vorzüglich/stempelfrisch

70



574 FRANKREICH, Dombes, Anne-Marie Louise de Bourbon 1650-1693, 1/12 Ecu (Luigino) 1667. Cammarano: 048 (R1). Selten! Vorzüglich

100



575 FRANKREICH, Dombes, Anne-Marie Louise de Bourbon 1650-1693, 1/12 Ecu (Luigino) 1667. Cammarano: 048 var. (R1). Selten! Prachtexemplar! Fast stempelfrisch

100



576 FRANKREICH, Dombes, Anne-Marie Louise de Bourbon 1650-1693, 1/12 Ecu (Luigino) 1668. Cammarano: 050. Vorzüglich/stempelfrisch

100



577 FRANKREICH, Konstitution 1789-1793, Ludwig XVI. 1791-1792, 12 Deniers 1791 A, Paris. Gadoury: 15. Schön

10



578 FRANKREICH, Etat Francais 1940-1944 (Vichy-Regime), Lot mit 20 und 10 Centimes 1941-1944. (15) Sehr schön-fast stempelfrisch

50



579 GIBRALTAR, 2 Quartos 1810. Robert Keeling. Small Date.
KM: Tn4.2. Schön/fast sehr schön

20



580 GIBRALTAR, 2 Quartos 1820. James Spittle. KM: Tn9. Sehr schön

25



581 GIBRALTAR, 1 Quarto 1820. James Spittle. KM: Tn8. Sehr schön

25



582 GRIECHENLAND, Kreta, Prinz Georg als Hochkommissar
1898-1906, 50 Lepta 1901. KM: 6. Sehr schön

30



583 GRIECHENLAND, Königreich, Georg I. 1863-1913, 10 Lepta
1882 A, Paris. KM: 55. Vorzüglich

25



584 GROSSBRITANNIEN, Vereinigtes Königreich, Victoria 1837-
1901, Crown 1888. 27,46 g. KM: 765. Dunkle Patina. Schön

60



585 GROSSBRITANNIEN, Vereinigtes Königreich, Victoria 1837-
1901, Crown 1889. 28,16 g. KM: 765. Sehr schön

70



586 GROSSBRITANNIEN, Vereinigtes Königreich, Victoria 1837-1901, Crown 1889. 28,22 g. KM: 765. Tlw. dunkle Patina. Fast vorzüglich

100



587 GROSSBRITANNIEN, Vereinigtes Königreich, Victoria 1837-1901, Crown 1889. 27,98 g. KM: 765. Dunkle Patina. Kl. Randschlag, fast sehr schön

70



588 GROSSBRITANNIEN, Vereinigtes Königreich, Victoria 1837-1901, Crown 1890. 28,01 g. KM: 765. Fast sehr schön

60



589 GROSSBRITANNIEN, Vereinigtes Königreich, Victoria 1837-1901, Crown 1891. 28,11 g. KM: 765. Irisierende Patina im Revers. Kratzer, sehr schön

90



590 GROSSBRITANNIEN, Vereinigtes Königreich, Victoria 1837-1901, Crown 1896. Rand mit XL. 28,17 g. KM: 783. Schöne Patina. Kl. Randschlag, sehr schön

80



591 GROSSBRITANNIEN, Vereinigtes Königreich, Victoria 1837-1901, Crown 1898. Rand mit LXII. 27,77 g. KM: 783. Kl. Randschlag, fast sehr schön

60



592 GROSSBRITANNIEN, Vereinigtes Königreich, Victoria 1837-1901, Crown 1899. Rand mit LXIII. 27,96 g. KM: 783. Fast sehr schön

60



593 GROSSBRITANNIEN, Vereinigtes Königreich, Victoria 1837-1901, 1/2 Crown 1901. 13,78 g. KM: 782. Sehr schön/fast sehr schön

30



594 GROSSBRITANNIEN, Vereinigtes Königreich, Victoria 1837-1901, 2 Florins 1887. 22,63 g. KM: 763. Herrliche irisierende Patina. Kl. Kratzer im Avers, vorzüglich

70



595 GROSSBRITANNIEN, Vereinigtes Königreich, Victoria 1837-1901, Half Farthing 1887. Jubilee Model. KM: -. Sehr schön/vorzüglich

15



596 ISLAM, ARABO-SASANIDEN, Tabaristan, Drachme. Av.: Gekrönte Büste nach rechts. Rv.: Feueraltar zwischen zwei Wächtern. 2,15 g. Fast vorzüglich

25



597 ISLAM, ARABO-SASANIDEN, Tabaristan, Drachme. Av.: Gekrönte Büste nach rechts. Rv.: Feueraltar zwischen zwei Wächtern. 2,16 g. Fast vorzüglich

25



598 ITALIEN, Fosdinovo, Maria Maddalena Centurioni Malespina 1666-1669, 1/12 Ecu (Luigino) 1666. Cammarano: 065. Schön

15



599 ITALIEN, Fosdinovo, Maria Maddalena Centurioni Malespina 1666-1669, 1/12 Ecu (Luigino) 1666. Cammarano: 065 var. (R2-3). Sehr seltene Variante! Fast vorzüglich

100



600 ITALIEN, Fosdinovo, Maria Maddalena Centurioni Malespina 1666-1669, 1/12 Ecu (Luigino) 1666. Cammarano: 066. Schrötlingsdefekt, schön/sehr schön

15



601 ITALIEN, Fosdinovo, Maria Maddalena Centurioni Malespina 1666-1669, Lot mit 1/12 Ecu (Luigino) 1666. (7) Cammarano: 065. Tlw. korrodiert, sehr schön

140



602 ITALIEN, Fosdinovo, Maria Maddalena Centurioni Malespina 1666-1669, 1/12 Ecu (Luigino) 1667. Cammarano: 071a (R1). Selten! Vorzüglich

120



603 ITALIEN, Massa di Lunigiana, Alberico II. Cybo-Malaspina 1662-1664, 1/12 Ecu (Luigino) 1665. Cammarano: 227. Justierspuren im Revers, vorzüglich

180



604 ITALIEN, Savoyen, Vittorio Amadeo II. 1680-1730, Grano 1718 DD-AC/TS, Palermo. MIR: 901n. Selten! Sehr schön

25



605 ITALIEN, Grafschaft und Königreich Sizilien, Ruggero II. 1105-1154, Tari d'oro o.J. (nach 1140), Messina oder Palermo. Av.: Kufische Umschrift. Rv.: Standkreuz zwischen lateinischer Schrift in kufischer Umschrift. 0,56 g. Spahr: 63. Sehr schön

200



606 ITALIEN, Grafschaft und Königreich Sizilien, Guglielmo II. 1166-1189, Tari d'oro o.J., Palermo. Av.: Kufische Umschrift. Rv.: Standkreuz zwischen lateinischer Schrift in kufischer Umschrift. 1,05 g. Spahr: 100. Fast sehr schön

200



607 ITALIEN, Tassarolo (Piemont), Livia Centurioni 1658-1674, 1/12 Ecu (Luigino) 1666. Cammarano: 368. Korrodiert, fast sehr schön

15



608 ITALIEN, Tassarolo (Piemont), Livia Centurioni 1658-1674, 1/12 Ecu (Luigino) 1666. Cammarano: 368. Vorzüglich/gutes vorzüglich

80



609 ITALIEN, Torriglia, Violante Doria Lomellini 1654-1671, Lot mit 1/12 Ecu (Luigino) 1666. (2) Cammarano: 392. 1 x leichter Schrötlingsriss, gutes sehr schön

60



610 ITALIEN, Venedig, Francesco Dandolo 1329-1339, Lot mit Soldino o.J. Darunter auch ein Soldino von Andrea Dandolo. (25) CNI: 27. Meist sehr schön

500



611 ITALIEN, Venedig, Alvise I. Mocenigo 1570-1577, Sesino o.J. Paolucci: 12. Gutes sehr schön

20



612 ITALIEN, Venedig, Dalmatien und Albanien, Gazzetta o.J. Paolucci: 799. Fast sehr schön

20



613 ITALIEN, Kgr. Italien, Vittorio Emanuele II. 1859/1861-1878, 50 Centesimi 1863 M-BN, Mailand. KM: 14.1. Fast sehr schön

15



614 ITALIEN, Kgr. Italien, Umberto I. 1878-1900, 10 Centesimi 1893 BI, Birmingham. KM: 27.1. Vorzüglich

15



615 ITALIEN, Kgr. Italien, Vittorio Emanuele III. 1900-1946, 10 Lire 1927 R, Rom. KM: 68. Sehr schön

20



616 ITALIEN, Kgr. Italien, Vittorio Emanuele III. 1900-1946, 1 Lira 1913 R, Rom. KM: 45. Sehr schön

15



617 ITALIEN, Kgr. Italien, Vittorio Emanuele III. 1900-1946, Lot mit Lire und Centesimi. 5 Lire 1927 R (4x) und 1929 R (2x). 1 Lira 1928 R. 50 Centesimi 1920 R. 20 Centesimi 1920 R. 10 Centesimi 1921 R und 1941 R. 5 Centesimi 1922 R. Dazu: 5 Centesimi 1826, Bologna (Selten!). (13) Sehr schön-vorzüglich

50



618 JAPAN, Edo-Ära 1603-1867, 4 Mon o.J. (1768), Fukagawa. Kanei Tsuho. 21 Wellen Variante. 4,35 g. JNDA: 133-74; KM: C-4.1. Selten! Vorzüglich

100



619 JAPAN, Edo-Ära 1603-1867, 4 Mon o.J. (1768), Fukagawa. Kanei Tsuho. 21 Wellen Variante. 5,57 g. JNDA: 133-74; KM: C-4.1. Selten! Kratzer im Revers, sehr schön

80



620 JAPAN, Meiji-Ära, Mutsuhito 1867-1912, 1 Yen Jahr 20 (1887). KM: Y25.3. Fast sehr schön-sehr schön

70



621 JAPAN, Meiji-Ära, Mutsuhito 1867-1912, 1 Yen Jahr 22 (1889). KM: Y25.3. Sehr schön

80



622 JAPAN, Meiji-Ära, Mutsuhito 1867-1912, 1 Yen Jahr 27 (1894). Chopmarks. KM: Y25.3. Sehr schön

80



623 JAPAN, Meiji-Ära, Mutsuhito 1867-1912, 1 Yen Jahr 28 (1895). Chopmark. KM: Y25.3. Sehr schön

80



624 JAPAN, Meiji-Ära, Mutsuhito 1867-1912, 1 Yen Jahr 28 (1895). Chopmark. KM: Y25.3. Kl. Schrötlingsfehler im Revers, fast vorzüglich

100



625 JAPAN, Meiji-Ära, Mutsuhito 1867-1912, 1 Yen Jahr 28 (1895). Chopmark. KM: Y25.3. Sehr schön

90



626 JAPAN, Meiji-Ära, Mutsuhito 1867-1912, 1 Yen Jahr 29 (1896). KM: Y25.3. Reste von mehrfarbiger Patina. Gereinigt, vorzüglich

90



627 JAPAN, Meiji-Ära, Mutsuhito 1867-1912, 1 Yen Jahr 36 (1903). KM: Y25.3. Vorzüglich

100



628 JAPAN, Meiji-Ära, Mutsuhito 1867-1912, 1 Yen Jahr 36 (1903). Chopmark. KM: Y25.3. Dunkle Patina. Sehr schön

80



629 JAPAN, Meiji-Ära, Mutsuhito 1867-1912, 1 Yen Jahr 38 (1905). KM: Y25.3. Schöne irisierende Patina. Sehr schön

80



630 JAPAN, Meiji-Ära, Mutsuhito 1867-1912, 1 Yen Jahr 45 (1912). Chopmark. KM: Y25.3. Kl. Fleck am Rand, sehr schön

80



631 JAPAN, Meiji-Ära, Mutsuhito 1867-1912, 1 Yen Jahr 45 (1912). Chopmark. KM: Y25.3. Sehr schön

80



632 JAPAN, Meiji-Ära, Mutsuhito 1867-1912, 50 Sen Jahr 32 (1899). KM: Y25. Sehr schön

40



633 JAPAN, Meiji-Ära, Mutsuhito 1867-1912, 50 Sen Jahr 32 (1899). KM: Y25. Sehr schön

40



634 JAPAN, Meiji-Ära, Mutsuhito 1867-1912, 50 Sen Jahr 33 (1900). KM: Y25. Kl. Schürfspur im Avers, sehr schön

40



635 JAPAN, Meiji-Ära, Mutsuhito 1867-1912, 50 Sen Jahr 34 (1901). KM: Y25. Sehr schön

40



636 JAPAN, Meiji-Ära, Mutsuhito 1867-1912, 50 Sen Jahr 37 (1904). KM: Y25. Dunkle Patina. Sehr schön

40



637 JAPAN, Meiji-Ära, Mutsuhito 1867-1912, 50 Sen Jahr 37 (1904). KM: Y25. Dunkle Patina. Sehr schön

40



638 JAPAN, Meiji-Ära, Mutsuhito 1867-1912, 50 Sen Jahr 38 (1905). KM: Y25. Dunkle Patina. Sehr schön

45



639 JAPAN, Taisho-Ära, Yoshihito 1912-1926, 1 Yen Jahr 3 (1914). KM: Y38. Vorzüglich

100



640 JAPAN, Showa-Ära, Hirohito 1926-1989, 10 Yen Jahr 28 (1953). KM: Y73. In PCGS-Holder. MS 64 RB

50



641 JUGOSLAWIEN, Königreich 1918-1941, Peter II. 1934-1945, 50 Dinara 1938. KM: 24. Fast stempelfrisch

25



642 JUGOSLAWIEN, SFRJ 1945-1992, 100000 Dinara 1989. Auf das 9. Gipfeltreffen der Blockfreien Staaten in Belgrad. 17,13 g. KM: 137. Polierte Platte

30



643 JUGOSLAWIEN, SFRJ 1945-1992, 5000 Dinara 1985. Auf 40 Jahre Befreiung vom Faschismus. 23,64 g. KM: 122. Angelaufen, Polierte Platte

40



644 KROATIEN, Ragusa (Dubrovnik), Republik 1358-1808, Grosetto 1653. Prägeschwäche, gutes sehr schön

15



645 KROATIEN, Ragusa (Dubrovnik), Republik 1358-1808, Grosetto 1657. Vorzüglich

15



646 KROATIEN, Ragusa (Dubrovnik), Republik 1358-1808, Grosetto 1699. Barac: 156. Übliche flaue Prägung, Zainende, sehr schön

15



647 KROATIEN, Ragusa (Dubrovnik), Republik 1358-1808, Grosetto 1702. Barac: 159. Übliche flaue Prägung, fast sehr schön

15



648 KROATIEN, Ragusa (Dubrovnik), Republik 1358-1808, Grosetto 1704. Barac: 161. Übliche flaue Prägung, schön/sehr schön

15



649 KROATIEN, Ragusa (Dubrovnik), Republik 1358-1808, Grosetto 1706. Prägeschwäche, kl. Schrötlingsriss, gutes sehr schön

15



650 KROATIEN, Ragusa (Dubrovnik), Republik 1358-1808, Grosetto 1707. Barac: 164. Übliche flauere Prägung, vorzüglich

20



651 KROATIEN, Ragusa (Dubrovnik), Republik 1358-1808, Grosetto 1707. Variante mit kleiner 0 in Jahreszahl! Übliche Prägeschwäche, vorzüglich

15



652 KROATIEN, Ragusa (Dubrovnik), Republik 1358-1808, Grosetto 1707. Variante mit großer 0 in Jahreszahl! Vorzüglich

15



653 KROATIEN, Ragusa (Dubrovnik), Republik 1358-1808, Grosetto 1727. Übliche Prägeschwäche, vorzüglich

15



654 KROATIEN, Ragusa (Dubrovnik), Republik 1358-1808, Lot mit Grosetto. Grosetto 1682, 1686 (2x), 1689 (2x), 1695 und 1702. (7) Tlw. mit Zainende und kl. Schrötlingsriss, übliche flauere Prägung, sehr schön-fast vorzüglich

130



655 LETTLAND, Riga, Lot mit Solidi. Solidi während der Herrschaft von Gustaf II. Adolf (3x), Christina (25x) und Karl X. (13x). (41) Sehr schön-vorzüglich

80



656 LETTLAND, Riga, Lot mit Solidi. Solidi während der Herrschaft von Gustaf II. Adolf (3x), Christina (35x), Karl X. (10x) und Karl XI. (2x). (50) Sehr schön-vorzüglich

120



657 LETTLAND, Riga, Kristina 1632-1654, Solidus 16(..). Stempelfrisch

10



658 LETTLAND, Riga, Karl XI. 1660-1697, Solidus 1661. (2) Vorzüglich-stempelfrisch

15



659 LETTLAND, 1. Republik 1922-1939, Lot mit Santimi. 50 Santimi 1922. 20 Santimi 1922. 10 Santimi 1922. 5 Santimi 1922 (2x). 2 Santimi 1928, 1932 (2x), 1937 und 1939. 1 Santimi 1924, 1932, 1935, 1938 und 1939. (15) Sehr schön-stempelfrisch

30



660 LIECHTENSTEIN, Fürstentum, Johann II. 1858-1929, 1 Krone 1904. KM: 2. Fast sehr schön

20



661 LIECHTENSTEIN, Fürstentum, Johann II. 1858-1929, 1 Krone 1910. KM: 2. Sehr schön

20



662 LITAUEN, Großfürstentum, Sigismund II. August 1548-1572, 1/2 Groschen 1559. Kopicki: 3258. Sehr schön

25



663 MEXIKO, Unter spanischer Herrschaft, Philipp V. 1700-1746, 8 Reales 1738 Mo-MF, Mexico City. Aus dem Schiffswrack der 1743 gesunkenen Hollandia. KM: 103. Mit Zertifikat. Salzwasser-Korrosion, fast vorzüglich/schön

100



664 MEXIKO, Unter spanischer Herrschaft, Philipp V. 1700-1746, 8 Reales 1740 Mo-MF, Mexico City. Aus dem Schiffswrack der 1743 gesunkenen Hollandia. KM: 103. Mit Zertifikat. Salzwasser-Korrosion, sehr schön

100



665 MEXIKO, Unter spanischer Herrschaft, Philipp V. 1700-1746, 8 Reales 1741 Mo-MF, Mexico City. Aus dem Schiffswrack der 1743 gesunkenen Hollandia. KM: 103. Mit Zertifikat. Salzwasser-Korrosion, Schürfspuren im Avers, sehr schön

100



666 MEXIKO, Unter spanischer Herrschaft, Philipp V. 1700-1746, 8 Reales 1742 Mo-MF, Mexico City. Aus dem Schiffswrack der 1743 gesunkenen Hollandia. KM: 103. Mit Zertifikat. Salzwasser-Korrosion, fast vorzüglich

100



667 MEXIKO, Unabhängigkeitskrieg 1810-1821, Morelos und der Kongress von Chilpancingo 1811-1815, 8 Reales 1793 Mo-FM mit Kontermarke von Morelos. Typ A. KM: - (vgl. 265.1). Sehr schön

400



668 MEXIKO, 2. Republik seit 1867, 10 Centavos 1889 MoM, Mexico City. KM: 403.7. Vorzüglich/fast stempelfrisch

20



669 MONTENEGRO, Königreich 1910-1918, Nikolaus I. (1860)-1910-1918, 1 Perper 1912, Wien. KM: 14. Sehr schön

25



670 MONTENEGRO, Königreich 1910-1918, Nikolaus I. (1860)-1910-1918, 1 Perper 1912, Wien. KM: 14. Schöne Patina! Kl. Kratzer im Avers, sehr schön

30



671 NEUSEELAND, Lot mit Shilling und Pence. 1 Shilling 1933 und 1934. 6 Pence 1933, 1934, 1937, 1944, 1945 und 1946. 3 Pence 1934 und 1936. (10) Fast sehr schön-sehr schön

25



672 NIEDERLANDE, Deventer, Bernold 1027-1054, Denar o.J. Av.: Kopf des Bischofs von vorne. Rv.: Kreuz mit 4 Kugeln in den Winkeln. 1,00 g. Ilisch: 1.15. Dannenberg: 1884. Sehr schön

40



673 NIEDERLANDE, Gft. Friesland, Bruno III. 1038-1057, Denar o.J. Variante "BR.VN". 0,71 g. Leichte Prägeschwäche, vorzüglich

40



674 NIEDERLANDE, Bistum Groningen, Bernold 1027-1054, Denar o.J. Av.: BACVLVS, Krummstab rechts. Rv.: Kreuz mit je einem Punkt in den Ecken. 0,55 g. Dannenberg: 559. Vorzüglich

60



675 NORWEGEN, Königreich, Haakon VII. 1905-1957, 25 Kroner 1970. Auf 25 Jahre Befreiung Norwegens. KM: 414. Stempelfrisch

15



676 PANAMA, 2 1/2 Centesimos 1904. KM: 1. Sehr schön

20



677 POLEN, Königreich, Sigismund II. August 1548-1572, 4 Groschen 1565, Vilnius. Kopicki: 3310 (R). Gestopftes Loch, sehr schön

30



678 POLEN, Königreich, Sigismund III. Wasa 1587-1632, Lot mit Ort, Trojak und 1/2 Groschen. Diverse Jahrgänge zwischen 1589 und 1622. Dazu: Trojak 1586, Riga. (11) Alle gelocht, schön-sehr schön

75



679 POLEN, Königreich, Stanislaus August 1764-1795, 3 Groschen (Trojak) 1766 G, Krakau. Kopicki: 2237 (R). Dunkle Patina. Sehr schön

40



680 RUMÄNIEN, Königreich, Michael I. 1940-1947, 500 Lei 1941. KM: 60. Kl. Kratzer im Avers, vorzüglich

55



681 RUSSLAND, Zarenreich, Anna 1730-1740, Polushka 1735, Roter Münzhof, Moskau. Bitkin: 343. Gutes sehr schön

10



682 RUSSLAND, Zarenreich, Katharina II. 1762-1796, 5 Kopeken 1770 EM, Ekaterinburg. Bitkin: 619. Sehr schön/vorzüglich

30



683 RUSSLAND, Zarenreich, Katharina II. 1762-1796, 5 Kopeken 1773 EM, Ekaterinburg. Bitkin: 622. Sehr schön/vorzüglich

25



684 RUSSLAND, Zarenreich, Katharina II. 1762-1796, 5 Kopeken
1776 EM, Ekaterinburg. Bitkin: 625. Sehr schön/vorzüglich

30



685 RUSSLAND, Zarenreich, Katharina II. 1762-1796, 5 Kopeken
1778 EM, Ekaterinburg. Bitkin: 627. Sehr schön/vorzüglich

25



686 RUSSLAND, Zarenreich, Katharina II. 1762-1796, 5 Kopeken
1778 EM, Ekaterinburg. Bitkin: 627. Sehr schön/vorzüglich

25



687 RUSSLAND, Zarenreich, Katharina II. 1762-1796, 5 Kopeken
1779 EM, Ekaterinburg. Bitkin: 630. Sehr schön/vorzüglich

30



688 RUSSLAND, Zarenreich, Katharina II. 1762-1796, 5 Kopeken
1781 EM, Ekaterinburg. Bitkin: 632. Leichte Prägeschwäche,
vorzüglich

30



689 RUSSLAND, Zarenreich, Katharina II. 1762-1796, 5 Kopeken
1783 EM, Ekaterinburg. Bitkin: 634. Leichte Prägeschwäche,
leicht dezentriert, vorzüglich

30



690 RUSSLAND, Zarenreich, Katharina II. 1762-1796, 5 Kopeken
1785 EM, Ekaterinburg. Mzz. E über M! Bitkin: 636. Seltene
Variante! Sehr schön/vorzüglich

30



691 RUSSLAND, Zarenreich, Nikolaus I. 1825-1855, 25 Kopeken 1852 SPB/PA, St. Petersburg. Bitkin: 304. Leicht irisierende Patina. Kratzer im Revers, sehr schön

20



692 RUSSLAND, Zarenreich, Nikolaus II. 1894-1917, Lot mit Kopeken. 20 Kopeken 1909 SPB/EB und 1915 VS; 15 Kopeken 1914 SPB/VS und 1915 VS; 10 Kopeken 1903 SPB/AR, 1914 SPB/VS und 1915 VS. (7) Meist vorzüglich-stempelfrisch

40



693 RUSSLAND, Zarenreich, Nikolaus II. 1894-1917, Armband aus 10 und 15 Kopeken 1899-1914. 1x Bindeglied fehlt, meist schön-sehr schön

35



694 SCHWEDEN, Königreich, Gustav V. 1907-1950, 2 Kronor 1942 und 1 Krona 1949. (2) Gutes vorzüglich-stempelfrisch

15



695 SCHWEIZ, Bistum Chur, Johann V. Flug von Aspermont 1601-1627, Lot mit einseitigen Schüsselpfennige o.J. Av.: Spanisches Wappenschild mit drei Schwanenhälsen nach links, zwischen I-E-C. (5) HMZ: 2-416a; D.-T.: 1466. Selten! Sehr schön-vorzüglich

80



696 SCHWEIZ, Bistum Chur, Johann VI. Flug von Aspermont 1636-1661, 2 Kreuzer 1648. HMZ: 2-440b. Leichte Auflagen, fast sehr schön

30



697 SCHWEIZ, St. Gallen, Lot mit einseitigen Pfennige o.J. (16. Jh.). Mit großem Perlkreis und ohne Mzst. (8) HMZ: 2-893a. Leicht schüsselförmig, 3x Randausbrüche, Prägeschwäche, sehr schön-gutes sehr schön

140



698 SCHWEIZ, Tessin, 3 Soldi 1841. HMZ: 2-928f. Schön/fast sehr schön

70



699 SCHWEIZ, Kanton Zürich, 40 Batzen 1813 (1971). Neuprägung. Mit der Serien-Nr. 52. Stempelfrisch

100



700 SERBIEN, Königreich, Peter I. 1903-1918/1921, 2 Dinara 1904. KM: 26.1. Sehr schön

20



701 SERBIEN, Königreich, Peter I. 1903-1918/1921, 2 Dinara 1912 und 1 Dinar 1915. (2) Fast sehr schön

25



702 SPANIEN, Königreich, Philipp IV. 1621-1665, 4 Reales 1640 MD-B, Madrid. KM: 35.4. Selten! Sehr schön

100



703 SPANIEN, Königreich, Karl IV. 1788-1808, 2 Reales 1808 M-AI, Madrid. KM: 430.1. Gutes schön

30



704 SPANIEN, Königreich, Isabella II. 1833-1868, Media Decima de Real 1853, Segovia. KM: 597. Sehr schön

30



705 SPANIEN, Königreich, Isabella II. 1833-1868, 10 Centimos de Real 1860, Segovia. KM: 603. Sehr schön

25



706 SPANIEN, Königreich, Provisorische Regierung 1868-1870, 2 Centimos 1870 OM, Barcelona. KM: 661. Vorzüglich

30



707 SPANIEN, Königreich, Alfonso XIII. 1886-1931, 50 Centimos 1900 SM-V, Madrid. KM: 705. Gutes sehr schön

20



708 SPANIEN, Königreich, Alfonso XIII. 1886-1931, 2 Centimos 1912 PC-V, Madrid. KM: 732. Vorzüglich

20



709 SPANIEN, Königreich, Alfonso XIII. 1886-1931, 1 Centimo 1906 SL-V, Madrid. KM: 726. Stempelfrisch

30



710 SPANIEN, Königreich, Alfonso XIII. 1886-1931, 1 Centimo 1906 SL-V, Madrid. KM: 726. Leichte Auflage im Revers, stempelfrisch

20



711 SYRIEN, Kleine Partie. Lot mit 1 Pfund, 50 Piaster, 10 Piaster, 5 Piaster und 25 Qirsh aus der 1. H. 20. Jh. (8) Fast sehr schön-sehr schön

15



712 TOGO, 100 Francs CFA 2013. Begegnung der Päpste Benedikt XVI. und Franziskus I. 31 g. Vergoldet, Polierte Platte

25



713 TOGO, 100 Francs CFA 2013. Arme Kirche für Arme Leute. 31,09 g. Vergoldet, Polierte Platte

25



714 TSCHECHIEN, Böhmen-Mähren, Vladislav I. 1109-1117/1120-1125, Denar o.J., Olmütz. Variante 2 mit 1 Stern. Cach: 532. Vorzüglich

30



715 TSCHECHIEN, Böhmen-Mähren, Vladislav I. 1109-1117/1120-1125, Denar o.J., Olmütz. Variante 2 mit 2 Sterne. Cach: 532. Vorzüglich

30



716 TSCHECHIEN, Republik seit 1993, 200 Korun 1998. Auf den 200. Geburtstag von Frantisek Palacky. KM: 31. Polierte Platte

190



717 TSCHECHOSLOWAKEI, Republik 1918-1992, Probe 100 Korun 1974. Auf den 100. Geburtstag von Janko Jesensky. Leichte Randpatina. Polierte Platte

130



718 TÜRKEI, Osmanisches Reich, Abdul Hamid I. 1774-1789 (AH 1187-1203) und Selim III. 1789-1807 (AH 1203-1222), Lot mit Akce. (30) 2x Zainende, meist sehr schön

60



719 TÜRKEI, Osmanisches Reich, Mahmud II. 1808-1839 (AH 1223-1255) und Abdul Mejid 1839-1861 (AH 1255-1277), Lot mit 20 Para und 10 Para. Unterschiedliche Jahreszahlen. (102) Tlw. mit Auflagen, meist sehr schön

300



720 TÜRKEI, Osmanisches Reich, Lot mit Kurush und Akce. Diverse Kurush und Akce aus der Osmanischen Zeit, viele davon aus dem 19. Jh. (54) Großteils gelocht, schön-sehr schön

60



721 UNGARN, Königreich, Koloman 1095-1116, Denar o.J. Huszar: 49. Selten! Fast stempelfrisch

30



722 UNGARN, Königreich, Stephan II. 1116-1131, Denar o.J. Huszar: 45. Stempelfrisch

40



723 UNGARN, Königreich, Bela III. 1172-1196, AE-Follis o.J. (2) Huszar: 73. Sehr schön-vorzüglich

60



724 UNGARN, Königreich, Bela IV. 1235-1270, Obol o.J. Huszar: 302. Selten! Fast sehr schön

30



725 UNGARN, Königreich, Bela IV. 1235-1270, Obol o.J. Huszar: 309. Sehr schön

20



726 UNGARN, Königreich, Stephan V. 1270-1272, Denar o.J. Huszar: 343. Sehr schön/fast vorzüglich

20



727 UNGARN, Königreich, Karl Robert 1307-1342, Parvus o.J. (1329). Huszar: 471. Leichte Prägeschwäche, sehr schön

20



728 UNGARN, Königreich, Ludwig I. 1342-1382, Denar o.J. (1352-1369), Pecs. Mzz. Sarazenenkopf. Huszar: 542 var. Sehr schön

20



729 UNGARN, Königreich, Ludwig I. 1342-1382, Lot mit Denare o.J. Sarazenenkopf. (98) Huszar: 547. 1x überprägt, meist sehr schön

200



730 UNGARN, Königreich, Lot mit Denaren. Diverse Denare u.a. von Karl Robert, Ferdinand I. und Matthias II. (11) 2x kleine Randausbrüche, fast sehr schön-sehr schön

100



731 U S A, Quarter Dollar 1901, Philadelphia. KM: 114. Schön

15



732 U S A, Half Dime 1857, Philadelphia. KM: A62.2. Schön

20



733 U S A, Lot mit Dollars und Cents. AR-Dollar 1991, Half Dollar 1941 und 1967, Quarter Dollar 1964 und 1967, Dime 1956 und 1967, 5 Cents 1967, 1 Cent 1967. (9) Meist sehr schön-vorzüglich

80



734 VIETNAM, Demokratische Republik 1945-1976, 1 Dong 1946. KM: 3. Selten! Gutes vorzüglich

60



735 VIETNAM, Demokratische Republik 1945-1976, 5 Hao 1946. KM: 2.1; Lecompte: 3. Kratzer im Avers, stempelfrisch

80



736 WELTLOTS, Kleines Konvolut. Lot mit diversen Münzen aus Deutschland, Canada, Spanien, Schweiz, Mexico, Kuba, Rumänien, Österreich, Japan, Albanien und Nepal. (16) Sehr schön-vorzüglich

60



737 WELTLOTS, Konvolut mit Klein- und Silbermünzen. Meist aus Zentraleuropa, darunter einige mittelalterliche Münzen. (19) 1x Randausbrüche, 1x Öse, meist gelocht, schön-sehr schön

25



738 WELTLOTS, Lot mit Kreuzern. Hauptsächlich diverse 1 Kreuzer aus dem 17. und 18. Jh. aus Deutschland und Österreich. (15) Schön-sehr schön

80



739 RÖM. DEUTSCHES REICH, Erzherzog Sigismund 1439-1496, Kreuzer o.J., Hall. Sehr schön/fast sehr schön

15



740 RÖM. DEUTSCHES REICH, Ferdinand II. 1619-1637 als Kaiser, 3 Kreuzer 1626, Graz. Herinek: 1079. Gelbe Patina! Sehr schön

20



741 RÖM. DEUTSCHES REICH, Leopold I. 1657-1705, 1/2 Taler 1701 KB, Kremnitz. Herinek: 851. Broschierreste im Revers, ansonsten sehr schön

50



742 RÖM. DEUTSCHES REICH, Leopold I. 1657-1705, XV Kreuzer
1660, Wien. Höllh.: 60.3.3. Gereinigt, fast sehr schön

25



743 RÖM. DEUTSCHES REICH, Leopold I. 1657-1705, XV Kreuzer
1662 CA, Wien. Höllhuber: WIE 62.6.6. Fehlprägung am Rand,
sehr schön

35



744 RÖM. DEUTSCHES REICH, Leopold I. 1657-1705, XV Kreuzer
1663 CA, Wien. Höllhuber: WIE 63.4.20. Sehr schön/fast sehr
schön

35



745 RÖM. DEUTSCHES REICH, Leopold I. 1657-1705, XV Kreuzer
1675, Pressburg. Höllhuber: PRE 75.1.5. Selten! Fast sehr schön

80



746 RÖM. DEUTSCHES REICH, Leopold I. 1657-1705, XV Kreuzer
1675 GCSS, St. Veit. Höllhuber: STV 75.2.1. Sehr schön

40



747 RÖM. DEUTSCHES REICH, Leopold I. 1657-1705, XV Kreuzer
1680 KB, Kremnitz. Höllhuber: KB 80.2.1. Fast sehr schön

20



748 RÖM. DEUTSCHES REICH, Leopold I. 1657-1705, XV Kreuzer
1687 KB, Kremnitz. Höllhuber: KB 87.1.3. Fast sehr schön

35



749 RÖM. DEUTSCHES REICH, Leopold I. 1657-1705, XV Kreuzer
1688 KB, Kremnitz. Höllhuber: KB 88.1.2. Schön-fast sehr schön
25



750 RÖM. DEUTSCHES REICH, Leopold I. 1657-1705, XV Kreuzer
1690 KB, Kremnitz. Av.: Innenkreis. Rv.: Banderole. Höllhuber: KB
90.3.1. Sehr selten! Fast sehr schön
200



751 RÖM. DEUTSCHES REICH, Leopold I. 1657-1705, XV Kreuzer
1690 KB, Kremnitz. Av.: Innenkreis. Rv.: Banderole. Höllhuber: KB
90.3.1. Sehr selten! Fast sehr schön
200



752 RÖM. DEUTSCHES REICH, Leopold I. 1657-1705, XV Kreuzer
1694 MMW, Breslau. Höllhuber: BRE 94.1.9. Schrötlingsfehler, fast
sehr schön
30



753 RÖM. DEUTSCHES REICH, Leopold I. 1657-1705, Lot mit XV,
VI und 3 Kreuzer. Diverse Jahrgänge zwischen 1661 und 1704.
(11) Alle gelocht, schön-sehr schön
75



754 RÖM. DEUTSCHES REICH, Leopold I. 1657-1705, VI Kreuzer
1694, Hall. Herinek: 1191. Fast sehr schön-sehr schön
25



755 RÖM. DEUTSCHES REICH, Leopold I. 1657-1705, 3 Kreuzer
1663 GH und 1695 MMW, Breslau. (2) Herinek: 1526, 1543.
Schön-fast sehr schön
20



763 RÖM. DEUTSCHES REICH, Maria Theresia 1740-1780, 1 Denar 1765, unbekannte ungarische Mzst. Herinek: 1697; Frühwald: 1280. Gutes sehr schön

10



764 RÖM. DEUTSCHES REICH, Maria Theresia 1740-1780, 1/2 Soldo 1768, unbestimmte Mzz. für Görz. Frühwald: 744. Schön-sehr schön

20



765 RÖM. DEUTSCHES REICH, Joseph II. 1765-1790, 2 Liards 1789, Brüssel. Frühwald: 1426. Fast sehr schön

25



766 RÖM. DEUTSCHES REICH, Franz II. 1792-1806-(1835), 12 Kreuzer 1795 G, Nagybanya. Frühwald: 1809. Leicht dezentriert, fast sehr schön

30



767 RÖM. DEUTSCHES REICH, Franz II. 1792-1806-(1835), 15 Soldi 1802 A, Wien. Frühwald: 2114. Sehr schön

80



768 RÖM. DEUTSCHES REICH, Franz II. 1792-1806-(1835), 7 Kreuzer 1802 B, Kremnitz. Frühwald: 1825. Sehr schön

20



769 RÖM. DEUTSCHES REICH, Franz II. 1792-1806-(1835), 6 Kreuzer 1800 E, Karlsburg. Frühwald: 1857. Fast sehr schön

20



770 RÖM. DEUTSCHES REICH, LOTS, Lot mit Kreuzern. Diverse Kreuzer des 18. und Anfang 19. Jh. sowie 1/4 Taler 174(?), 2 Heller 1914 und 5 Schilling 1974. (21) Großteils gelocht, schön-sehr schön

70



771 RÖM. DEUTSCHES REICH, LOTS, Denar 1578 KB, 161(?) KB, 1634 KB und 1687 KB, Kremnitz. (4) Fast sehr schön-sehr schön

15



772 KAISERREICH, Franz I. (1792)-1806-1835, Lot mit 20 Kreuzern. 20 Kreuzer 1796 B, 1797 E, 1818 V, 1827 A und 1828 A. (5) Schön-sehr schön

75



773 KAISERREICH, Franz I. (1792)-1806-1835, 3 Kreuzer 1812 O, Oravicza. Frühwald: 521. Fast sehr schön

15



774 KAISERREICH, Franz I. (1792)-1806-1835, 1/4 Kreuzer 1800 A, Wien und 1816 S, Schmöllnitz. (2) Sehr schön und vorzüglich

20



775 KAISERREICH, Ferdinand I. 1835-1848, 20 Kreuzer 1838 B, Kremnitz. Frühwald: 936. Sehr schön

20



776 KAISERREICH, Franz Joseph I. 1848-1916, Schemnitzer Gulden 1878 KB, Kremnitz. Frühwald: 1910. Sehr selten! Herrliche Patina! Kl. Kratzer, sehr schön

1'500



777 KAISERREICH, Franz Joseph I. 1848-1916, 20 Kreuzer 1868, 1869 (2x) und 1870 (2x), Wien. (5) Schön-sehr schön

15



778 KAISERREICH, Franz Joseph I. 1848-1916, 10 Kreuzer 1855 A, Wien. Frühwald: 1587. Sehr schön

30



779 KAISERREICH, Franz Joseph I. 1848-1916, 5 Kreuzer 1864 A, Wien. Frühwald: 1618. Kratzer im Revers, sehr schön

20



780 KAISERREICH, Franz Joseph I. 1848-1916, 1 Kreuzer 1891, Wien. Frühwald: 1669. Prachtexemplar! Stempelfrisch

10



781 KAISERREICH, Franz Joseph I. 1848-1916, 1 Kreuzer 1891, Wien und 1 Krajczar 1891 KB, Kremnitz. (2) Vorzüglich

25



782 KAISERREICH, Franz Joseph I. 1848-1916, 5 Kronen 1909, Wien. Ohne Medailleursnamen. Frühwald: 1961. Sehr schön

50



783 KAISERREICH, Franz Joseph I. 1848-1916, Lot mit Kronen. 1 Krone 1893, 1901, 1902, 1913, 1914 und 1915, alle Wien sowie 1 Korona 1893 KB und 1915 KB, Kremnitz. (8) Schön-sehr schön

35



784 KAISERREICH, Franz Joseph I. 1848-1916, 20 Filler 1906 KB, Kremnitz. Frühwald: 2128. Sehr selten! Vorzüglich

1'000



785 1. Republik 1918-1938, 1 Schilling 1925, Wien. (2) ANK: 19. Sehr schön

15



786 2. Republik seit 1945, 5 Schilling 1952. Aluminium. ANK: 35. Sehr schön

15



787 2. Republik seit 1945, 25 Euro Niob 2005. 50 Jahre Fernsehen. In Originalschachtel der Münze Österreich mit Zertifikat. Handgehoben, stempelfrisch

75



788 ÖSTERR. GEISTLICHKEIT, Erzbistum Salzburg, Johann Ernst von Thun und Hohenstein 1687-1709, Kreuzer 1695. Zöttl: 2251; Probst: 1887. Fast sehr schön

10



789 ÖSTERR. GEISTLICHKEIT, Erzbistum Salzburg, Johann Ernst von Thun und Hohenstein 1687-1709, Einseitiger Pfennig 1698 IE. Zöttl: 2299; Probszt: 1932. Kl. Schrötlingsriss, fast vorzüglich

20



790 DEUTSCHLAND, AE-Medaille o.J. (1923). Auf die Inflation. 1. Dez. 1923. DES DEUTSCHEN VOLKES LEIDENSWEG. Dm.: 32 mm; Gew.: 9,74 g. Sehr schön

10



791 GROSSBRITANNIEN, Vereinigtes Königreich, Victoria 1837-1901, Zinn-Medaille 1851. Von Allen & Moore. Auf den Bau des Kristallpalasts für die Weltausstellung in London. Av.: THE BUILDING AT LONDON FOR THE / INTERNATIONAL EXHIBITION / 1851, Ansicht auf den Kristallpalast, im Abschnitt von zwei Putten flankiertes Medaillon mit Büsten von Victoria und Prinz Albert, signiert J. PAXTON ESQ. ARCHITECT - ALLEN & MOORE F. Rv.: 16-Zeilen-Schrift mit Angaben zum Materialverbrauch für den Gebäudebau. Dm.: 39 mm. Gew.: 13,41 g. Brown: 2423. Avers fleckig, gutes sehr schön

15



792 ITALIEN, Neapel, Bronzemedaille o.J. Av.: UNIONE E FRATELLANZA, gekrönter Anker, Lorbeer und Laubblatt. Rv.: 6-Zeilen-Schrift: SOCIETA DI MUTUO SOCCORSO DELLE MAESTRANZE DEL R° ARSENALE MARITTIMO / NAPOLI. Dm.: 41,5 mm; Gew.: 33,92 g. Selten! Randschläge, sehr schön

80



793 ITALIEN, Ravenna, Bronzemedaille o.J. (um 1850). Av.: COLLEGIUM RAVENNAE, Löwe nach rechts blickend wird von 9 Bienen attackiert. Rv.: PRAEMIUM DOCTAE FRONTIS, Lorbeerkranz. Dm.: 35 mm; Gew.: 29,62 g. Seltene Variante in 1 1/2-fachem Gewicht! Kl. Kratzer, vorzüglich

50

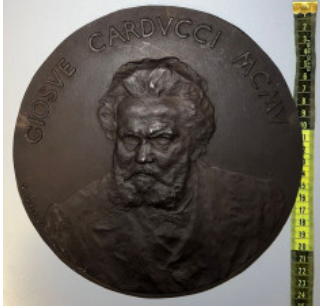

794 ITALIEN, Triest, Zwei zueinander gehörende einseitige Eisen-Plaketten 1905. Avers und Revers der Medaille 1905 von G. Mayer. Auf den Dichter Giosue Carducci. Av.: GIOSVE CARDVCCI MCMV, frontales Brustbild mit leicht gedrehten Kopf, signiert G. MAYER F. Rv.: TV SOL PENSANDO O IDEAL SEI VERO, Personifikation von Triest nachdenklich auf Ruinen nach links sitzend und Carduccis erotische, lyrische und epische Lieder betrachtend, die von gegenüberliegenden Ufer zu ihr herüberwehen, darunter 3-Zeilen-Schrift: TRIESTE / A SVCCELLO / DI ANTICO AMORE. Dm: Jeweils 235 mm. Gew.: 1379,15 g und 1246,05 g. Selten! Fast vorzüglich

400



795 RUSSLAND, Zarenreich, Katharina II. 1762-1796, Gerahmtes AR-Klischee 1762. Revers der Medaille von J. G. Waechter. Auf die Thronbesteigung von Katharina II. Rv.: CE СПАСЕНИЕ ТВОЕ, hl. Georg und Personifikation von Russland überreichen Krönungsinsignien der nach rechts thronenden Kaiserin, dahinter zeigt ein Schutzengel auf die darüber schwäbende Providentia auf einer Wolke, die zeigend auf das Geschehen unter ihr blickt, im Abschnitt 2-Zeilen-Schrift: ИЮНІЯ 28 ДНЯ / 1762 ГОДУ. Maße Rahmen: 100x97 mm. Dm: 67 mm. Vgl. Diakov: 115.1. Selten in dieser Ausführung und in Silber! Gerahmt auf schwarz gebeiztem Holz mit Aufhängung. Schöne Patina. Sehr schön

200



796 ÖSTERREICH, RÖM. DEUTSCHES REICH, Karl IV. 1346-1378, Bleigussmedaille o.J. Auf 650 Jahre Goldene Bulle. Av.: KAROLVS QVARTVS DIVINA FAVENTE CLEMENCIA ROMANOR IMPERATOR SEMP AVGVSTVS / ET BO - MIE REX, frontal thronender Herrscher mit Reichsapfel und Zepter zwischen österreichischen und böhmischen Schilden. Rv.: ROMA CAPVT MVNDI REGIT ORBIS FRENA ROTVNDI, Rückseite des Siegels mit der Darstellung Roms. Dm: 60 mm. Gew.: 57,87 g. Sehr schön

150



797 ÖSTERREICH, RÖM. DEUTSCHES REICH, Maria Theresia 1740-1780, Zinnmedaille 1757. Von A. Wideman. Auf den Sieg Österreichs über Preußen bei Kollin. Av.: FRANCISCVS M. THERESIA AVGG, gestaffelte Brustbilder des Kaiserpaares nach rechts. Rv.: BORVSSIS DEVICTIS, Viktoria mit Palmzweig und Lorbeerkranz auf einem von preußischen Fahnen und Waffen errichteten Haufen stehend, neben ihr das österreichische Wappenschild, im Abschnitt 2-Zeilen-Schrift: MDCCLVII IVN. / D. XVIII. Dm: 47 mm. Gew.: 31,95 g. SDMT: 129 (hier ohne Signatur); Slg. Julius: 2319; Montenuovo: 1851. Vorzüglich/gutes vorzüglich

100



798 ÖSTERREICH, RÖM. DEUTSCHES REICH, Maria Theresia 1740-1780, Zinnmedaille 1761. Von A. Wideman. Auf die Eroberung der Festung Schweidnitz. Av.: FRANCISCVS M. THERESIA AVGG, gestaffelte Brustbilder des Kaiserpaares nach rechts. Rv.: SCHWEIDNITIVM INTRA TRES HORAS VI CAPTVM, kniende Personifikation Schlesiens mit Schild überreicht die Stadtkrone einem Soldaten in römischer Rüstung, im Hintergrund Draufsicht auf die befestigte Stadt, im Abschnitt 2-Zeilen-Schrift: I. MENS. OCTOB. / MDCCLXI. Dm: 47 mm. Gew.: 28,55 g. SDMT: 150; Montenuovo: 1898. Leicht berieben, vorzüglich

90



799 ÖSTERREICH, RÖM. DEUTSCHES REICH, Maria Theresia 1740-1780, Zinnmedaille 1771. Von J. Krafft. Auf den Amtsantritt ihres Sohnes Erzherzog Ferdinand als Gouverneur der Lombardei. Av.: FERDINANDVS ARCHIDVX AVSTR, Büste Erzherzog Ferdinands nach rechts, signiert im Armabschnitt KRAFFT F. Rv.: INSVBRIA LAETA, Insubria mit Mailänder Wappen und Flussgott Po, im Abschnitt 3-Zeilen-Schrift: FERDINANDO AVSTRIO / VICARIVM IMPERIVM / ADEVNTE CIDIJCCLXXI. Dm: 50 mm. Gew.: 34,27 g. SDMT: 241; Slg. Julius: 2552-2553 (dort in Silber und Bronze); Montenuovo: 2036. Vorzüglich/fast stempelfrisch

100



800 ÖSTERREICH, RÖM. DEUTSCHES REICH, Maria Theresia 1740-1780, Zinnmedaille 1772. Von A. Wideman. Auf den Tod des kaiserlichen Leibarztes Gerard van Swieten. Av.: GER. L. B. V. SWIETEN ORD. S. STEP. COM. A CON. AVL. ARCH. CO. BIB. PR, Brustbild nach rechts, signiert A. WIDEMAN. Rv.: OB DOCTRINAM ET INTEGRITATEM, Ansicht des Grabmals in der Augustinerkirche in Wien. Dm: 50 mm. Gew.: 35,77 g. SDMT: 243; Brett: 1194; Montenuovo: 2038. Feine Hairlines im rechten Aversfeld, ansonsten stempelfrisch

100



801 ÖSTERREICH, RÖM. DEUTSCHES REICH, Maria Theresia 1740-1780, Zinnmedaille 1774. Von J. Krafft. Auf die Errichtung von Geburtshilfeschulen in Mailand und Mantua. Av.: MARIA THERESIA AUGUSTA, Brustbild Maria Theresias nach rechts, signiert KRAFFT F. Rv.: LVCINA PIA, Juno Lucina mit Kind im Schoß nach halbrechts sitzend, im Abschnitt 3-Zeilen-Schrift: ARTIS OBSTETRICIAE / SCHOLAE MEDIOL. ET MANT. / APERT. MDCCLXXIV. Dm: 49 mm. Gew.: 33,70 g. SDMT: 261; Slg. Julius 2002 (dort Bronze). Selten! Mit Punzierung 156 im Avers. Fast stempelfrisch

100



802 ÖSTERREICH, RÖM. DEUTSCHES REICH, Maria Theresia 1740-1780, Zinnmedaille 1778. Von J. Krafft. Auf die Verbesserung des Münzwesens in Mailand. Av.: M. THERESIA AVGVSTA, verschleierte Büste Maria Theresias nach rechts, signiert KRAFFT F. Rv.: RES MONETARIA RESTITUTA, Personifikation der Münzkunst mit Waage in der Rechten an einer Münzpresse lehnd, vor ihr nackter Knabe mit Münzschale, im Abschnitt 3-Zeilen-Schrift: CONDITIS NOV. LEGIBUS / ET OFFICINIS / MDCCLXXVIII. Dm: 50 mm. Gew.: 35,46 g. SDMT: 278; Slg. Julius 2022 (dort Silber); Montenuovo: 2080 (dort Bronze). Kratzer im Revers, leicht berieben, vorzüglich

80



803 ÖSTERREICH, RÖM. DEUTSCHES REICH, Maria Theresia 1740-1780, Zinnmedaille 1780. Von J. N. Würth. Auf den Tod von Karl Alexander von Lothringen. Av.: CAR. ALEX. D. G. D. LOTH. ET. B. S. ADM. BOR. ET. O. TEVT. M. M, Brustbild nach rechts, signiert I.N.W. Rv.: REQVIES OPTIM. MERITORVM, trauernde weibliche Person sitzt mit habsburgischen Wappenschild vor Postament mit Urne, im Abschnitt 2-Zeilen-Schrift: IV. NON. IVL. / MDCCLXXX, signiert am Abschnitt: I. N. WIRT. F. Dm: 43 mm. Gew.: 21,11 g. SDMT: 287; Slg. Julius: 2130 (dort Silber); Montenuovo: 2098 (dort in Silber). Fast stempelfrisch/stempelfrisch

100



804 ÖSTERREICH, RÖM. DEUTSCHES REICH, Joseph II. als Mitregent 1765-1780, Zinnmedaille 1771. Von A. Wideman. Auf die Einweihung der Kirche im Sonnenhof zu Wien. Av.: IOSEPHVS II. M. THERESIA AVGG, sich gegenüberstehende Büsten von Joseph II. und Maria Theresia, signiert WIDEMAN. Rv.: 13-Zeilen-Schrift. Dm: 43 mm. Gew.: 20,36 g. SDMT: 236; Montenuovo: 2028. Selten! Fast stempelfrisch

120



805 ÖSTERREICH, RÖM. DEUTSCHES REICH, Joseph II. 1780-1790, Zinnmedaille 1782. Von J. C. Reich. Auf das Toleranzpatent gegenüber den christlichen Religionen. Av.: IOSEPHVS II ROM IMP SEMP AVG / TOLERANTIA IMPERANTIS, Brustbild Josephs II. nach rechts, signiert im Armabschnitt REICH. Rv.: SVB ALIS SVIS PROTEGIT OMNES, drei Vertreter christlicher Religionen stehen unter dem gekrönten Adler, darüber das Dreifaltigkeitssymbol, im Abschnitt 2-Zeilen-Schrift: ECCE AMICI. / 1782. Dm: 45 mm. Gew.: 28,55 g. Montenuovo: 2152. Mit Kupferstift. Vorzüglich

80



806 ÖSTERREICH, RÖM. DEUTSCHES REICH, Joseph II. 1780-1790, Zinnmedaille 1789. Von J. C. Reich. Auf den Sieg der Österreicher und Russen über die Türken bei Foksan. Av.: FRID. IOSIAS PRINZ V. S. COBURG. K. K. G. FE. MAR, uniformiertes Brustbild Friedrich Josias von Sachsen-Coburg-Saalfeld nach links, signiert im Armabschnitt R. Rv.: ES LEBE IOSEPH II., Schlachtszene, im Abschnitt 4-Zeilen-Schrift: SIEG. D. OESTREICHER. / U. RUSSEN. Ü. DIE TÜR- / KEN. BEY. FOKSAN / D. 31 IUL. 1789. Dm: 48 mm. Gew.: 36,92 g. Montenuovo: 2179. Mit Kupferstift. Kl. Kratzer im Avers, vorzüglich

90



807 ÖSTERREICH, KAISERREICH, Franz Joseph I. 1848-1916, AR-Medaille o.J. (ab 1850). Von J. Weiss. Prämie der Wiener Gremial Handelsschule. Dm: 44 mm. Gew.: 21,79 g. Hauser: 3172; Wurzbach: 9568. Graffiti im Revers, sehr schön/vorzüglich

100



808 ÖSTERREICH, KAISERREICH, Franz Joseph I. 1848-1916, Versilberte AE-Medaille o.J. Verdienstmedaille "Signum Laudis". Dm: 34 mm. Gew.: 15,04 g. Entfernter Kronenaufsatz, kl. Prüfspur am Rand, sehr schön

30



809 ÖSTERREICH, KAISERREICH, Franz Joseph I. 1848-1916, AE-Medaille 1898. Von R. Marschall. Auf das 50. Regierungsjubiläum. Dm: 30 mm. Gew.: 12,74 g. Mit Originalöse. Sehr schön

10



810 ÖSTERREICH, KAISERREICH, Karl I. (IV.) 1916-1918, Einseitige Eisen-Plakette 1917. Von A. Hartig. Auf den 70. Geburtstag von Eduard Medinger, Inhaber der Firma J. Medinger & Söhne in Wien und Generalrat der Österreichisch-ungarischen Bank. Av.: COMMERCIALRAT EDUARD MEDINGER, Brustbild nach rechts, dahinter 2-Zeilen-Schrift: 21. NOV. / 1847 1917, signiert A. HARTIG. Maße: 222 x 166 mm. Gew.: 1421,15 g. Selten! Vorzüglich

250



811 RUSSLAND, St. Georgskreuz 4. Klasse 5.11.1914. Orden 4. Klasse. AR-Kreuz am schwarz-orange gestreiften St.-Georgs-Band. Das Kreuz mit der Nummer 100 085 wurde am 5. November 1914 für besondere Verdienste im Kampf gegen den Feind an den Marine-Unteroffizier Karpenko Rodion, welcher auf dem Schlachtschiff Jewstafi stationiert war, verliehen. Maße: 90x50 mm. Diakov: 1132. Selten mit Namenszuordnung (im Katalog unter der Nummer verzeichnet)! Vorzüglich

2'500