

SUBASTA NUMISMÁTICA

27 DE FEBRERO DE 2020



SL Soler
y Llach

CON LA COLABORACIÓN DE

ASTE BOLAFFI



martí hervera



CON LA COLABORACIÓN DE

ASTE BOLAFFI  **martí hervera**

SUBASTA NUMISMÁTICA NUMISMATIC AUCTION

PRIMERA SESIÓN / SESSION ONE

Jueves / Thursday

27 de febrero / February 27th

10.30 - Lotes / Lots 1-693

SEGUNDA SESIÓN / SESSION TWO

16.00 - Lotes / Lots 694-1565

SOLER Y LLACH, BEETHOVEN 13, 08021 BARCELONA





EXAMEN DE LOS LOTES VIEWING DATES

SOLER Y LLACH, BEETHOVEN 13, BARCELONA

17 - 21 de febrero / *February 17th - 21st*

24 - 26 de febrero / *February 24th - 26th*

10.00 - 13.30

15.00 - 18.00

CONSULTE Y PARTICIPE EN DIRECTO
LIVE BIDDING SYSTEM

www.soleryllach.com

www.astebolaffi.it

Email

monedas@soleryllach.com

monete@astebolaffi.it

Teléfono / *Phone*

(+34) 93 201 87 33

Fax

(+34) 93 202 33 06

SE ACEPTARÁN ÓRDENES HASTA LAS 9 HORAS DEL DÍA 27 DE FEBRERO DE 2020

ORDERS WILL BE ACCEPTED UNTIL 9 AM OF FEBRUARY 27th 2020

PUEDE RETIRAR LOS LOTES A PARTIR DEL DÍA 2 DE MARZO DE 2020

LOTS CAN BE PICKED UP BY MAY 2nd 2020

CONDICIONES DE LA SUBASTA / SALE CONDITIONS

1º La puja inicial es en Euros y es el precio mínimo al que puede adjudicarse cada lote. Este precio actúa como reserva y no se puede adjudicar por debajo

2º Al precio de adjudicación se le añadirá un 20% de comisión más los gastos de envío y/o seguro. Los gastos de envío de los artículos adquiridos es fijo y se facturará con carácter general con independencia de la condición o residencia del adquiriente con IVA INCLUIDO al amparo del Régimen Especial de los bienes usados, objetos de arte, antigüedades y objetos de colección.

3º Si no puede asistir personalmente a la Subasta, envíe sus ofertas tan pronto como sea posible. Los lotes son vendidos al precio más barato posible y no al importe de puja. Por ejemplo, un lote de 1.000 € que Vd. puja 3.000 € y la oferta más alta anterior a la suya es de 1.500 €, se le adjudicará a Vd. en la puja siguiente, en este caso 1.600 €. A igualdad de pujas, gana la recibida con anterioridad y la recibida a través de nuestra web oficial o cualquier otra de nuestras plataformas. Algunos lotes pueden tener una reserva impuesta por el vendedor.

4º Las pujas deberán efectuarse en EUROS; cualquier puja en otra moneda, será convertida en EUROS. Los pagos deben realizarse en Euros. El importe recibido en otra moneda será sujeto al cambio del día de la recepción de la orden o del pago.

Cuadro de pujas:

Hasta 50 €	Puja mínima	2 €
De 50 a 100 €	Puja mínima	5 €
De 100 a 200 €	Puja mínima	10 €
De 200 a 500 €	Puja mínima	20 €
De 500 a 1.000 €	Puja mínima	50 €
De 1.000 a 3.000 €	Puja mínima	100 €
De 3.000 a 5.000 €	Puja mínima	200 €
De 5.000 € en adelante	A criterio del Subastador	

5º Los compradores por correo deberán efectuar el pago a la recepción de la factura. A la recepción del pago, los lotes serán enviados por correo a su cargo y riesgo, siempre que el comprador no nos haya dado instrucciones distintas.

6º SOLER Y LLACH, S.L. se reserva la facultad de agrupar a su criterio dos o más lotes de la presente Subasta así como de retirar cualquier lote

7º SOLER Y LLACH S.L. se reserva el derecho de admitir o rehusar la entrada de un cliente a la sala de subastas así como de rehusar una oferta por escrito. El subastador es quién regula las pujas y en el caso de cualquier disputa entre compradores, su decisión final es la válida.

8º AUTENTICIDAD. Todos los lotes vendidos a través de SOLER Y LLACH S.L. tienen garantizada su autenticidad. Cualquier reclamación al respecto debe ser comunicada a SOLER Y LLACH, S.L. dentro de 30 días posteriores a la fecha de la Subasta. El comprador pierde todos los derechos de reclamación después de este período. Cuando se solicite un certificado, se debe informar a SOLER Y LLACH S.L. antes de transcurridos 20 días de la fecha de la Subasta. El resultado de la expertización se debe comunicar a SOLER Y LLACH S.L. dentro de los 3 meses de la fecha de la Subasta.

9º Los lotes serán subastados en su condición actual y no se aceptarán reclamaciones por restauraciones o daños. Aunque las descripciones se realizan de manera exhaustiva, los compradores tendrán que comprobar, antes de la subasta, que las descripciones corresponden a su opinión personal sobre el lote. De todos modos no se aceptarán reclamaciones transcurridos 30 días de la fecha de la Subasta.

10º Lotes de conjunto, cartuchos de la F.N.M.T. y colecciones no pueden ser devueltos. Se recomienda un detenido examen para tener un completo conocimiento del contenido del lote.

11º La puja mínima aceptada para todos aquellos lotes con precio de salida LIBRE es de 5 EUROS.

1st The starting price is expressed in Euros and it is the lowest price at which a lot can be awarded. This price must be considered a reserve price, and it will not be decreased.

2nd The hammer price will be increased by a 20% commission/buyer's premium plus shipping and/or insurance. The shipping cost of the awarded articles is fixed, regardless of the residence address of the purchaser, and will include VAT in compliance with the Specific Regime for used goods, works of art, antiques and collector's items.

3rd If you are unable to attend the Auction personally, please send us your commission bids as soon as possible. Lots are not necessarily sold for the amount of your bid, but at the lowest available price. For instance, if you bid € 3.000 for a lot with a starting price of € 1.000 and the highest bid below yours is € 1.500 the lot will be awarded to you for € 1.600. If there are two identical bids, the one received first and the bids received through our website and other platforms are given priority. Some lots may have a reserve price imposed by the vendor.

4th Bids must be made in EUROS. Bids in any other currency will be converted to EUROS. Payments have to be made in EUROS. The amount received in another currency, will be subject to the daily Bank exchange rate.

Bidding scale:

Up to 50 €	Minimum bid	2 €
From 50 to 100 €	Minimum bid	5 €
From 100 to 200 €	Minimum bid	10 €
From 200 to 500 €	Minimum bid	20 €
From 500 to 1.000 €	Minimum bid	50 €
From 1.000 to 3.000 €	Minimum bid	100 €
From 3.000 to 5.000 €	Minimum bid	200 €
From 5.000 €	At the Auctioneer's discretion	

5th Payments for lots awarded through a commission bid are due upon receipt of invoice. Upon receipt of payment, we will despatch the material by mail at the buyer's expense and risk, unless otherwise requested.

6th SOLER Y LLACH, S.L. reserves the right to group together two or more lots in this Auction and to withdraw a lot or lots from this Auction at its discretion.

7th SOLER Y LLACH, S.L. reserves the right to admit or refuse a customer entrance to the auction room as well as the right to refuse a written bid. The Auctioneer will regulate the bidding. In the event of any dispute, his decision is final.

8th AUTHENTICITY. All lots sold through SOLER Y LLACH S.L. are guaranteed to be genuine. Any claim in this respect must be brought to the attention of SOLER Y LLACH, S.L. within 30 days of the Auction date. The buyer loses his right to file claims after this period. If a certificate is required, SOLER Y LLACH, S.L. must be informed within 20 days of the auction date. The result of the expertise must be brought to the attention of SOLER Y LLACH, S.L. within 3 months of the Auction date.

9th The lots will be auctioned in their present condition, and no claims will be accepted for restorations or damages. Even though the descriptions have been done very thoroughly, the buyers will have to make sure before the Auction that these descriptions correspond to their personal opinion about the lot. In any case, no claims will be accepted after 30 days of the Auction date

10th Multiple lots, F.N.M.T. rolls and collections cannot be returned. We recommend a thorough examination to have a complete knowledge of its contents.

11th The lowest bid accepted for those lots with a LIBRE starting price is 5 EUROS

12º Es obligación del comprador cumplir con las disposiciones fiscales y aduaneras vigentes en España.

13º FACILIDADES de pago para compras superiores a 500 €. El comprador puede escoger pagar a la recepción de la factura el 30% de su importe, y el resto en un período máximo de seis meses en cuotas mensuales iguales. Cada final de mes, SOLER Y LLACH, S.L. cargará en la cuenta del comprador un interés del 0,50% sobre el saldo deudor. Los lotes quedarán en poder de SOLER Y LLACH S.L. hasta su pago total. De acuerdo con el apartado nº 8, el comprador pierde todo derecho a reclamación transcurridos 20 días de la Subasta, pudiendo en este lapso de tiempo examinar los lotes en SOLER Y LLACH, S.L.

14º Retrasos en el pago. Si el pago de la factura, en parte o en su totalidad no ha sido satisfecho por el comprador en un plazo de 30 días después de celebrada la Subasta, SOLER Y LLACH, S.L. se reserva el derecho de anular la venta y disponer del lote(s) y/o reclamar judicialmente la suma debida, así como los daños y perjuicios ocasionados. SOLER Y LLACH, S.L. cargará en la cuenta del comprador un interés del 0,50% cada final de mes sobre el saldo deudor, más cualquier gasto que conlleve la demora. El comprador que incumpla estas condiciones, no tendrá derecho a reclamación alguna en ninguna circunstancia.

15º. Los lotes adquiridos pueden ser retirados de nuestras oficinas en Beethoven 13 - 08021 Barcelona, a partir del día indicado en cada catálogo y hasta 15 días después de la Subasta.

16º PROPIEDAD. Los lotes permanecerán propiedad del vendedor hasta que el pago se haya realizado totalmente, lo que incluye el abono de cheques o cualquier otro documento.

17º La mera participación en la Subasta implica la aceptación de las presentes condiciones.

18º Cualquier caso de litigio será sometido a los tribunales de Barcelona.

19º El Estado Español, de conformidad con la Ley 9/1993 de Patrimoni Cultural Català (DOGC núm. 1897 de 11 de octubre de 1993) Art. 22 y Ley 16/1985 de 25 de junio de 1985 de Patrimonio Histórico Español (BOE núm. 155 de 29 de junio de 1985) Art. 38, tiene el derecho a adquirir cualquier lote al precio de adjudicación

20º SOLER Y LLACH, S.L. no se hará responsable de la interrupción en la modalidad on-line por causas mayores o deficiencias imputables a terceros.

21º El texto que obliga a las partes implicadas en la Subasta es el publicado en castellano, quedando otras versiones sometidas a las originales en castellano.

22º Las monedas y billetes que han estado ENCAPSULADOS por un servicio de clasificación y/o autenticación no pueden ser devueltos, incluso por cuestión de autenticidad, si han estado EXTRAÍDOS de la cápsula.

23º Podrán efectuarse pujas telefónicas, durante la subasta, por aquellos lotes cuyo precio de salida sea igual o superior a 300 Euros. El solicitante se compromete a pujar por el precio de salida o por una puja superior, si este ya estuviera cubierto. La Sala no se hace responsable de la falta de contacto telefónico o de la pérdida del mismo. En ese caso, la Sala cubrirá el precio de salida por el pujador telefónico.

12th It is the buyer's responsibility to make himself aware of any legal and/or customs regulations currently in force in Spain.

13th PAYMENTS for purchases superior to 500 €. The buyer may choose to pay 30% of the total value upon receipt of the invoice and to pay the remaining balance in six equal instalments over the following 6 months. SOLER Y LLACH, S.L. will charge interest of 0,50% on the outstanding balance at the end of each month. The lots will remain in the possession of SOLER Y LLACH, S.L. until full settlement of the account. The lots may be examined by the buyer in our offices within 30 days after the Auction date, after which he loses his right to any claims according to paragraph 8 of our sale conditions.

14th Late payments. If payment has not been received within 30 days after the Auction date, SOLER Y LLACH, S.L. reserves the right to cancel the sale and award the lot(s) to another and/or initiate legal proceedings in order to collect the amount due in addition to damages and losses incurred. A charge of 0,50% plus expenses will be charged each month on overdue payments. The buyer in default shall have no right to any claims in any circumstances.

15th The awarded lots can be retrieved from our offices in Beethoven 13 - 08021 Barcelona from the date shown in each catalogue until 15 days after the Auction.

16th PROPERTY. Lots remain the property of the seller until full payment has been received, including clearance of checks and bills of exchange.

17th Participation to the Auction implies the acceptance of the present conditions.

18th Any legal proceedings concerning this Auction will be governed by the exclusive jurisdiction of the Courts of Barcelona.

19th The Spanish Government, according to Law 9/1993 of Patrimoni Cultural Català (DOGC núm. 1897 de 11 de octubre de 1993) Art. 22 and Law 16/1985 de 25 de junio de 1985, of Patrimonio Histórico Español (BOE núm. 155 de 29 de junio de 1985) Art. 38, has the right to claim any awarded lot at the hammer price.

20th SOLER Y LLACH S.L. will not be responsible for the interruption of participation in on-line mode for reasons beyond our control.

21st The text that governs the parties concerned in the Auction, is the one published in Spanish; all other versions are subjected to the originals in Spanish.

22nd Coins and Paper Money SLABBED by a grading and/or authentication service cannot be returned, even for authenticity, if they have been removed from the capsule.

23rd Telephone bids during the Sale can be arranged for those lots with a starting price over € 300. The bidder is obliged to bid for the starting price or for one more bid in case the starting price has already been covered. The Room Sale is not responsible for the lack of telephone connection or any kind of telephone failure. In this case, the Auctioneer will cover the starting price on behalf of the telephone bidder.

PROTECCIÓN DE DATOS / DATA PROTECTION



En cumplimiento de la Ley Orgánica 15/1999 de Protección de Datos Personales, le informamos que Soler y Llach S.L., usa sus datos personales para remitir a su domicilio la publicidad de la subasta, el catálogo editado por las dos sociedades, extender las facturas oportunas de sus compras y los envíos de las mismas. En caso de no recibir notificación fehaciente al respecto, entendemos que da su conformidad.

Tiene derecho al acceso, rectificación, cancelación u oposición a esta cesión, mediante el escrito dirigido al responsable del fichero en SOLER Y LLACH S.L., calle BEETHOVEN 13, 08021 BARCELONA

In compliance with Organic Law 15/1999 on the Protection of Personal Data, we would like to inform Soler&Llach S.L., have given your personal data to send to your address the publicity of the auction, the catalog published by the two companies, to extend the timely invoices of their purchases and shipments thereof. If we do not receive reliable notification about it, we understand that you agree.

We remind you that you have the right to access, rectify, cancel or oppose this assignment, by writing to the person responsible for the file at SOLER Y LLACH S.L., calle BEETHOVEN 13, 08021 BARCELONA.

CONSERVACIONES / GRADES

PROOF	PRUEBA	PROOF	PF-PR	 
FDC	FLOR DE CUÑO	MINT STATE	MS 67	
SC	SIN CIRCULAR	UNCIRCULATED	MS 65	
EBC	EXCELENTE BIEN CONSERVADA	EXTREMELY FINE	AU 55	
MBC	MUY BUENA CONSERVACIÓN	VERY FINE	XF 40	
BC	BUENA CONSERVACIÓN	GOOD	VF 20	
RC	REGULAR CONSERVACIÓN	REGULAR	VG 8	
MC	MALA CONSERVACIÓN	POOR	G 3	

(I) Conservaciones entre paréntesis indican que la pieza cumple las características mínimas de su grado, así como también las singularidades de su acuñación.

Grades in brackets show the minimum characteristics of its grade, as well as the peculiarities of its minting.

SIGNOS Y ABREVIATURAS / SIGNS AND ABBREVIATIONS

AE	COBRE	COPPER
Aj	AJUNTAMENT	TOWN or CITY HALL
Al	ALUMINIO	ALUMINIUM
AR	PLATA	SILVER
AU	ORO	GOLD
Ay	AYUNTAMIENTO	TOWN or CITY HALL
Br	BRONCE	BRONZE
C.M.	CONSELL/CONSEJO MUNICIPAL	MUNICIPAL COUNCIL
Ca	CIRCA (alrededor de)	CIRCA (approx.)
CuNi	CUPRONÍQUEL	COPPER-NICKEL
LATÓN	LATÓN	BRASS
Ni	NÍQUEL	NICKEL
Pb	PLOMO	LEAD
S/F	SIN FECHA	WITHOUT DATE
Ve	VELLÓN	BILLON
Zn	ZINC	ZINC

CUADRO DE PUJAS / BIDDING GUIDE

Hasta 50 €	Puja mínima 2 €	Up to 50 €	Minimum bid 2 €
De 50 a 100 €	Puja mínima 5 €	From 50 to 100 €	Minimum bid 5 €
De 100 a 200 €	Puja mínima 10 €	From 100 to 200 €	Minimum bid 10 €
De 200 a 500 €	Puja mínima 20 €	From 200 to 500 €	Minimum bid 20 €
De 500 a 1.000 €	Puja mínima 50 €	From 500 to 1.000 €	Minimum bid 50 €
De 1.000 a 3.000 €	Puja mínima 100 €	From 1.000 to 3.000 €	Minimum bid 100 €
De 3.000 a 5.000 €	Puja mínima 200 €	From 3.000 to 5.000 €	Minimum bid 200 €
De 5.000 € en adelante a criterio del Subastador		From 5.000 € at the Auctioneer's discretion	

NOTA: una "puja cortada" será aceptada por lote y postor, quedándose este sin derecho a seguir pujando el mismo lote si su puja es superada por otro postor.

NOTE: a "cut bid" will be accepted per lot and bidder, but the bidder will preclude the possibility of making another offer if his bid is exceeded.

ÍNDICE / INDEX

PRIMERA SESIÓN / SESSION ONE

Grecia antigua	<i>lotes</i>	1 - 31	página 11
Monedas Sasánidas	<i>lote</i>	32	página 15
Monedas Hispánicas	<i>lotes</i>	33 - 119	página 15
Monedas Romanas	<i>lotes</i>	120 - 188	página 24
Monedas Bizantinas	<i>lotes</i>	189 - 196	página 32
Monedas Merovingias	<i>lote</i>	197	página 33
Monedas Visigodas	<i>lotes</i>	198 - 209	página 33
Monedas Hispano-árabes	<i>lotes</i>	210 - 261	página 35
Monedas Medievales	<i>lotes</i>	262 - 278	página 41
Monarquía Española	<i>lotes</i>	279 - 693	página 43

SEGUNDA SESIÓN / SESSION TWO

Centenario de la Peseta	<i>lotes</i>	694 - 1035	página 93
Lotes y colecciones	<i>lotes</i>	1036 - 1062	página 129
Monedas extranjeras	<i>lotes</i>	1063 - 1404	página 131
Billetes españoles	<i>lotes</i>	1405 - 1457	página 167
Lotes y colecciones billetes	<i>lotes</i>	1458 - 1500	página 179
Billetes locales Guerra Civil y fichas cooperativas	<i>lotes</i>	1501 - 1532	página 180
Medallas y condecoraciones	<i>lotes</i>	1533 - 1564	página 183
Bibliografía numismática	<i>lote</i>	1565	página 187



PRIMERA SESIÓN
SESSION ONE

27 DE FEBRERO - 10.30
FEBRUARY 27th - 10.30

Lotes 1-693

Lots 1-693

Grecia antigua



1



2

- 1 Estátera. 330-300 a.C. LUCANIA. METAPONTION.** Anv.: Cabeza de Deméter a izquierda. Rev.: Espiga vertical, leyenda a derecha. 7,55 grs. AR. (Oxidaciones en reverso). Se-407. **MBC+/MBC**..... **150,-**
- 2 Estátera. 330-300 a.C. LUCANIA. METAPONTION.** Anv.: Cabeza de Deméter a derecha. Rev.: Espiga vertical, leyenda a izquierda. 7,22 grs. AR. (Oxidaciones en reverso). Se-416. **MBC+/MBC**..... **150,-**



- 3 Diestátera. (400 a 350 a.C.). LUCANIA THURIUM (Italia).** Anv.: Cabeza de Atenea a derecha con casco ático. Rev.: Toro embistiendo a derecha, encima ΘΟΥΡΙΩΝ. 15,61 grs. AR. ESCASA. Se-445. **MBC+**..... **900,-**



4



5

- 4 Tetradracma. 472-413 a.C. AKRAGAS. SICILIA.** Anv.: AKRAC-ANTOΣ. Águila en pie a izquierda con las alas cerradas. Rev.: Cangrejo. 16,30 grs. AR. Cy-711; Se-741. **MBC**..... **350,-**
- 5 Tetradracma. 480-470 a.C. GELA. SICILIA.** Anv.: Cuadríga a derecha, arriba Nike volando a derecha. Rev.: Mídad de toro androcéfalo a derecha. 16,80 grs. AR. SNG Cop-251. **MBC**..... **300,-**



- 6 Tetradracma. 466-422 a.C. LEONTINI. SICILIA.** Anv.: Cabeza de Apolo laureado a izquierda. Rev.: LEONTINON. Cabeza de león a izquierda, alrededor cuatro granos de trigo. 17,30 grs. AR. Cy-811 var.; Se-834 var.; SNG AMS-257. **EBC**..... **600,-**



7



8

- 7 Tetradracma. 450-446 a.C. SICILIA. MESSANA.** Anv.: Biga de mulas a derecha, encima Victoria volando. Rev.: Liebre a derecha, debajo hoja de olivo, alrededor ΜΕΣΣΑΝΙΟΝ. 17,14 grs. AR. Se-847; SNG ANS-333. **MBC-/MBC**..... **400,-**
- 8 16 Litras. 274-216 a.C. HIERÓN II. SIRACUSA. SICILIA.** Anv.: Cabeza diademada y velada de Philistis a izquierda, detrás estrella. Rev.: Nike conduciendo cuadríga al galope a derecha, arriba estrella y K delante. 13,50 grs. AR. (Leves golpecitos). Ligera pátina irisada. SNG Ans-879. **EBC-**..... **400,-**



- 9** **Tetradracma. 158-149 a.C. AMPHIPOLIS. MACEDONIA.** Anv.: Busto de Artemisa a derecha, sobre escudo macedonio. Rev.: Clava, arriba y abajo leyenda. Monograma AP. 16,90 grs. AR. Se-1386 var.; SNG Cop-1310. **EBC-**..... **500,-**



- 10** **Tetradracma. 148 a.C. THASOS. ISLAS DE TRACIA.** Anv.: Cabeza juvenil de Dionisos a derecha coronado de hojas de hiedra. Rev.: Hércules en pie con maza y piel de león, en el campo monograma. 16,6 grs. AR. (Oxidaciones en reverso). Se-1759. **(MBC+)**..... **175,-**
- 11** **1/12 de Estátera. 650-561 a.C. REINOS DE ARDIS, SADIATES y ALIATES. LYDIA.** Anv.: Cabeza de león. Rev.: Cuadro incuso. 1,15 grs. Electrón. Se-3402. **MBC+**..... **60,-**
- 12** **Tetradracma Cistóforo. 133-67 a.C. PÉRGAMO. MISIA.** Anv.: Cista mística con una serpiente rodeada de corona de yedra. Rev.: Arco entre serpientes rodeado de corona de yedra, sobre las serpientes ΦΙ and ΠΙΡΥ, a izquierda ΠΙΕ and a derecha bastón de Asclepios. 12,45 grs. AR. Cy-2486; Se-3947 var. **MBC/MBC+**..... **90,-**



- 13** **Tetradracma. 336-323 a.C. ALEJANDRO III. TEMNOS.** Anv.: Cabeza de Hércules a derecha. Rev.: Zeus sentado a izquierda, con águila y cetro, debajo ánfora y racimo de vid. 16 grs. AR. Price-1678a. **MBC**..... **150,-**
- 14** **1/6 Estátera o Hekte. 377-326 a.C. MYTILENE. LESBOS.** Anv.: Cabeza laureada de Apolo a derecha. Rev.: Cabeza de Artemisa a derecha. 2,48 grs. AU. Se-4250. **MBC**..... **275,-**
- 15** **Tetradracma. 387-295 a.C. EFESO. JONIA.** Anv.: Abeja. Rev.: Prótomo de ciervo a derecha, con la cabeza vuelta, detrás palmera, delante KLYTIOS como magistrado. 14,70 grs. AR. Pátina oscura. Se-4372 var. **MBC-**..... **175,-**



- 16** **1/6 Estátera o Hekte. 387-326 a.C. PHOKAIA. JONIA.** Anv.: Cabeza laureada femenina. Rev.: Cuadro incuso dividido en cuatro partes. 2,47 grs. AU. Bodenstedt-102. **MBC**..... **300,-**
- 17** **Dracma. 391-377 a.C. HECATOMNOS. CARIA.** Anv.: EKA. Cabeza de león a izquierda. Rev.: Flor de cuatro pétalos y doce pistilos en cuadrado incuso. 4,05 grs. AR. Cayón lo atribuye a Jonia Mileto. Cy-2648; Se-4951. **MBC+**..... **60,-**
- 18** **Estátera. 379-374 a.C. PHARNABAZOS. TARSOS. CILICIA.** Anv.: Cabeza barbada con casco a izquierda, detrás y delante leyenda. Rev.: Baal de Tarsos entronizado a izquierda con cetro, detrás leyenda. 10,25 grs. AR. (Leves oxidaciones). Ligera pátina irisada. SNG BN Paris-251 ; SNG Levante-712. **EBC**..... **300,-**



- 19** **Tetradracma. 185-180 a.C. AGATHOKLES. REINO GRIEGO-BACTRIANO. BACTRIA.** Anv.: Cabeza diademada de Diodotos I a derecha. Rev.: Zeus avanzando a izquierda, blandiendo escudo y rayo, águila a los pies, corona delante, monograma a derecha. 15,53 grs. AR. Bonita acuñación con mucho relieve. Ligera pátina de colección antigua. MUY RARA. Cy-3180; Mitchiner-78, tipo 144b (monograma Bopearachchi, serie 14 B). **MBC+**..... **2.000,-**



20

21

- 20** **Tetradracma. 294-288 a.C. DEMETRIOS POLIORKETES. REINO DE MACEDONIA.** Anv.: Nike sobre proa de nave a izquierda. Rev.: Poseidón desnudo, detrás leyenda. 15,66 grs. AR. (Porosidad). Newell-51; Se-6762. **MBC+**..... **1.100,-**
- 21** **Tetradracma. 294-288 a.C. DEMETRIOS POLIORKETES. REINO DE MACEDONIA. AMFIPOLIS.** Anv.: Cabeza diademada a derecha. Rev.: Poseidón a izquierda apoyando pie en una roca, portando tridente, entre monograma. 15,64 grs. AR. Se-6764; SNG Cop. **MBC/MBC+**..... **500,-**



- 22** **Estátera. 323-281 a.C. LISÍMACO. TRACIA.** Anv.: Cabeza de Atenea con casco corintio a derecha. Rev.: Nike de pie a izquierda sosteniendo corona, en la parte delantera letra, debajo león. 8,45 grs. AU. (Leves golpecitos). Price -No cat , Se-6810 sim. **MBC**..... **1.500,-**
- 23** **Lote 3 monedas Tetradracma. 312-281 a.C. SELEUCO I NICÁTOR. IMPERIO SELÉUCIDA.** Anv.: Cabeza de Zeus a derecha. Rev.: Atenea en cuadriga de elefantes a derecha. AR. A EXAMINAR. Se-6831. **MBC- a MBC**..... **450,-**
- 24** **Lote 4 monedas Tetradracma. 312-281 a.C. SELEUCO I NICÁTOR. IMPERIO SELÉUCIDA.** Anv.: Cabeza de Zeus a derecha. Rev.: Atenea en cuadriga de elefantes a derecha. AR. A EXAMINAR. Se-6831. **BC+ a MBC**..... **600,-**
- 25** **Lote 4 monedas Tetradracma. 312-281 a.C. SELEUCO I NICÁTOR. IMPERIO SELÉUCIDA.** Anv.: Cabeza de Zeus a derecha. Rev.: Atenea en cuadriga de elefantes a derecha. AR. A EXAMINAR. Se-6831. **BC+ a MBC**..... **600,-**



- 26** **Tetradracma. 263-241 a.C. EUMENE I. REINO DE PÉRGAMO. MISIA.** Anv.: Cabeza laureada de Philetaios a derecha. Rev.: Athena entronizada a izquierda con escudo y arco, hoja de hiedra delante, A en campo. 16,90 grs. AR. ESCASA. Se-7220 var. (Attalos I); SNG France-1612. **MBC+**..... **600,-**



27

28

- 27** **Tetradracma. 162-150 a.C. DEMETRIO I SOTER. ANTIOQUÍA. REINOS SELÉUCIDAS.** Anv.: Cabeza diademada a derecha, alrededor laurel. Rev.: Tyche sosteniendo bastón en su mano derecha y cornucopia en su izquierda, sentada a izquierda en el trono, apoyado sobre Tritón alado; en el campo exterior a izquierda, monograma. 16,5 grs. AR. SC-1635. **MBC**..... **150,-**

- 28** **Tetradracma. 97-87 a.C. DEMETRIO III. SIRIA. REINOS SELÉUCIDAS.** Anv.: Cabeza diademada a derecha. Rev.: Estatua de frente de Atargatis con dos espigas, alrededor leyenda. 15,90 grs. AR. SNG Spaer-2854 var. **MBC+**..... **250,-**



29

31



30

- 29** **Tetradracma. MITHRIDATES VI (copia moderna de 'Caprara' 1820). REINO DEL PONTO.** Anv.: Busto diademado de Mithradates VI a derecha con ínfulas al viento. Rev.: Pegaso pastando a izquierda, estrella y media luna en el campo, a derecha fecha arriba de los monogramas; todo dentro de corona de hiedra y fruta dionisiaca. 18,04 grs. AR. Caprara era un falsificador moderno de monedas griegas, que estuvo activo en Esmirna y Siros en la década de 1820. Muchas de sus falsificaciones han sido consideradas hasta ahora como genuinas. ESCASA. P. Kinns, the Caprara Forgeries, Londres 1984, p. 34, n° 45 (mismo anv/rev). **MBC+**..... **200,-**

- 30** **Dracma. 211-191 a.C. ARSAKES II. REINO DE PARTIA.** Anv.: Cabeza de Artábanos (Arsakes II) a izquierda. Rev.: Arquero sentado a derecha entre águila y leyenda vertical. 4,14 grs. AR. Esta pieza fue subastada por Ira & Larry Golberg, el 13 de Febrero de 2017 (lote 1872) y se adjudicó en 1.350\$USA. Ex Colección Herbert & Aphrodite Rubin, Ex Coin Galleries, 16 Noviembre 1983 (lote 187). Pátina y brillo original. MUY RARA ASÍ. Se-7324. **SC**..... **600,-**

- 31** **Tetradracma. 38 a 3 a.C. PHRATES IV. PARTIA.** Anv.: Busto con barba y diadema a izquierda. Rev.: Rey sentado sobre trono a derecha, recibiendo corona de Tyche que está en pie. 13,90 grs. AR. (Ligera grieta). Cy-3169 sim.; Se-7466 sim. **MBC**..... **90,-**

Monedas Sasánidas



- 32** **Dracma. Año 8 (586-7 d.C.). HORMAZD IV. ¿NHM?** Anv.: Busto coronado con korymbos a derecha, leyenda en Pahlavi alrededor. Rev.: Altar del fuego flanqueado por dos celadores, estrella y creciente a ambos lados del altar. 3,90 grs. AR. Göbl-I/1. **EBC-**..... **40,-**

Monedas Hispánicas



- 33** **Hemióbolo. Siglo III a.C. DIVISORES IBÉRICOS. DIVISORES DE DOS CUADRANTES Y SEMICIRCULO.** Anv.: Cabeza masculina a izquierda. Rev.: Diámetro dividiendo el reverso, vacío en la parte superior, creciente externo con punto central. 0,42 grs. AR. Ø 8 mm. 'Corpus Nunnun Hispaniae' de Villaronga lo cataloga como Hemióbolo, 'Ancient Coins of Iberian Peninsula' de Benages y Villaronga en cambio lo cataloga como Hemitriteterimon. MUY RARA Y MÁS ASÍ. ACIP-509; Vill-158. **EBC-**..... **250,-**
- 34** **Trietermorion. DIVISORES DEL GRUPO LOBO.** Anv.: Cabeza masculina a derecha. Rev.: Rueda dividida por tres radios en dos cuadrantes y un semicírculo. Cuadrantes: tres signos indeterminados y punto y triángulo y semicírculo: lobo a derecha. 0,47 grs. AR. MUY RARA. Vill-49 mismo ejemplar. **MBC/MBC-**..... **250,-**
- 35** **Lote 2 monedas As. 100-50 a.C. ACINIPO (RONDA, Málaga).** Anv.: Racimo de uvas. Rev.: Dos espigas en medio leyenda. 7,70 y 8,40 grs. AE. AB-55. **MBC- a MBC+**..... **110,-**



- 36** **Cuadrante. 150-20 a.C. AREICORATICOS (ÁGREDA, Soria).** Anv.: Cabeza masculina a derecha, delante signos ibéricos SoS, detrás cuatro glóbulos. Rev.: Medio Pegaso a derecha, encima cuatro glóbulos, debajo leyenda ibérica AREI. 7,45 grs. AE. Pocos ejemplares conocidos. Pátina oscura. MUY RARA. AB-88; Vill-4. **MBC**..... **100,-**
- 37** **Denario. 150-20 a.C. ARECORATAS (ÁGREDA, Soria).** Anv.: Cabeza imberbe a derecha, detrás letra ibérica Cu. Rev.: Jinete con lanza asomando un pie, debajo leyenda ibérica ARECoRATaS sobre línea curva. 4,28 grs. AR. Restos de brillo original. BELLO EJEMPLAR. MUY ESCASA. AB-101 var. **EBC+**..... **220,-**



- 38** **Denario. 150-20 a.C. ARECORATAS.** Anv.: Cabeza imberbe a derecha, detrás punto, delante contramarca circular. Rev.: Jinete con lanza asomando un pie, debajo leyenda ibérica en dos líneas con raya de separación ARECoR/ATaS. 4,11 grs. AR. MUY ESCASA. AB-102 var. **MBC**..... **220,-**
- 39** **Denario. 150-20 a.C. ARECORATA.** Anv.: Cabeza imberbe a derecha, detrás letra ibérica Cu con punto central. Rev.: Jinete con lanza asomando un pie, debajo leyenda ibérica ARECoRaTa. 3,70 grs. AR. AB-105. **EBC-**..... **110,-**



- 40 Denario. 150-20 a.C. ARECORATA.** Anv.: Cabeza imberbe a derecha con adorno en el cuello, detrás dos círculos concéntricos con punto central. Rev.: Jinete con lanza asomando dos pies, debajo leyenda ibérica ARECoRATa sobre línea. 4,23 grs. AR. Pátina. RARA. AB-113 var. **MBC+**..... **200,-**
- 41 Denario. 120-80 a.C. ARSAOS (en NAVARRA).** Anv.: Cabeza barbada a derecha, entre arado y delfín. Rev.: Jinete con dardo a derecha, debajo leyenda ibérica ARSAOS sobre línea. 3,97 grs. AR. RARA ASÍ. AB-139. **EBC**..... **150,-**
- 42 As. AUSESCEN (VIC).** Anv.: Cabeza masculina a derecha, detrás jabalí. Rev.: Jinete con palma a derecha, debajo leyenda ibérica. 12,20 grs. AE. AB-170; Vill-11. **MBC+**..... **60,-**



- 43 Denario. 120-20 a.C. BASCUNES (PAMPLONA).** Anv.: Cabeza barbada a derecha, detrás leyenda ibérica BeNCoDA,. Rev.: Jinete con espada a derecha, debajo leyenda ibérica BaSCuNES sobre línea. 4,21 grs. AR. RARA ASÍ. AB-215. **EBC-**..... **150,-**
- 44 Denario. 120-20 a.C. BASCUNES.** Anv.: Cabeza barbada a derecha, detrás leyenda ibérica BeNCoDa. Rev.: Jinete con espada a derecha, debajo leyenda ibérica BaSCuNES sobre línea. 3,42 grs. AR. AB-215. **MBC/EBC-**..... **120,-**
- 45 Denario. 120-20 a.C. BELIGIOM (BELCHITE, Zaragoza).** Anv.: Cabeza barbada a derecha, detrás letra ibérica Be. Rev.: Jinete con lanza a derecha, leyenda ibérica BeLiGiOM sobre línea. 3,83 grs. AR. (Raspaduras en reverso). Bonita pátina irisada. MUY ESCASA. AB-241. **EBC-**..... **250,-**



- 46 Denario. BELIGIOM.** Anv.: Cabeza barbada a derecha, detrás letra ibérica, Be. Rev.: Jinete con lanza a derecha, debajo leyenda ibérica. 3,56 grs. AR. (Ligeramente limpiada. Leve grieta). MUY ESCASA. AB-241; Vill-3. **MBC+/EBC-**..... **300,-**
- 47 Denario. 120-80 a.C. BENTIAM (en NAVARRA).** Anv.: Cabeza barbada a derecha, detrás leyenda ibérica BeNCoDa. Rev.: Jinete con espada, debajo leyenda ibérica BeNTiAN. 3,70 grs. AR. RARA. AB-249. **MBC**..... **400,-**
- 48 As. CARBULA (ALMODÓVAR DEL RÍO, Córdoba).** Anv.: Cabeza femenina a derecha, delante creciente, detrás marca X. Rev.: Lira, alrededor CARBVLA. 24,20 grs. AE. Módulo grande. Pátina verde. AB-440; Vill-2. **MBC+**..... **90,-**



49



50

- 49** 1/4 Shekel. 235-220 a.C. ACUÑACIONES HISPANO-CARTAGINESAS. CARTAGONOVA (CARTAGENA, Murcia). Anv.: Cabeza laureada de Hércules con clava a izquierda. Rev.: Elefante a derecha. 1,70 grs. AR. (Leves oxidaciones en anverso). AB-487 ; Vill-15. **MBC+/EBC-**..... **250,-**
- 50** 1/4 Shekel. ACUÑACIONES HISPANO-CARTAGINESAS. Anv.: Cabeza de Tanit a izquierda. Rev.: Caballo parado a derecha, encima estrella. 1,60 grs. AR. (Oxidaciones limpiadas). AB-495; Vill-26. **(MBC+)**..... **150,-**



- 51** Shekel. ACUÑACIONES HISPANO-CARTAGINESAS. Anv.: Cabeza de Tanit a izquierda. Rev.: Caballo parado a derecha con la cabeza vuelta, detrás palmera. 7,20 grs. AR. AB-498; Vill-35. **MBC**..... **400,-**



52



53



54

- 52** 1/2 Shekel. ACUÑACIONES HISPANO-CARTAGINESAS. Anv.: Cabeza de Tanit a izquierda. Rev.: Caballo parado a derecha con la cabeza vuelta. 3,40 grs. AR. (Oxidaciones limpiadas). AB-499; Vill-36. **(MBC)**..... **125,-**
- 53** 1/4 Shekel. ACUÑACIONES HISPANO-CARTAGINESAS. Anv.: Cabeza masculina a izquierda. Rev.: Caballo parado a derecha. 1,67 grs. AR. (Ligeras oxidaciones limpiadas). AB-545; Vill-66. **MBC**..... **150,-**
- 54** 1/2 Shekel. ACUÑACIONES HISPANO-CARTAGINESAS. Anv.: Cabeza masculina a izquierda de tamaño grande. Rev.: Caballo parado a derecha. 3,35 grs. AR. AB-550; Vill-68. **MBC+**..... **250,-**



55



56



59

- 55** As. 14-36 d.C. ÉPOCA DE TIBERIO. CASCANTUM (CASCANTE, Navarra). Anv.: TI. CAESAR. DIVI. AVG. F. AVGVSTVS. Cabeza de Tiberio laureada a derecha. Rev.: Toro a derecha entre MVNICIP y (CA)SCANTV(M) con N y T enlazadas. 12,38 grs. AE. RARA ASÍ. AB-690. **EBC-/MBC+**..... **120,-**
- 56** As. 180 a.C. CASTULO (CAZLONA, Jaén). Anv.: Cabeza masculina diademada a derecha. Rev.: Esfinge a derecha, delante estrella, debajo leyenda ibérica retrógrada. 16,20 grs. AE. Pátina oscura. AB-694; Vill-1. **MBC+**..... **100,-**
- 57** Lote 2 monedas As. 180 a.C. CASTULO. Anv.: Cabeza masculina diademada a derecha, delante mano. Rev.: Esfinge a derecha, delante estrella, debajo leyenda ibérica. 14,40 y 15 grs. AE. AB-701. **MBC a MBC+**..... **100,-**
- 58** Lote 2 monedas Semis y As. 180 a.C. CASTULO. AE. A EXAMINAR. AB-735, 772. **MBC+**..... **100,-**
- 59** Denario. 120-80 a.C. CONTERBIA CARBICA (HUETE, Cuenca). Anv.: Cabeza masculina a derecha, detrás leyenda ibérica KARBICA. Rev.: Jinete con lanza a derecha, debajo leyenda ibérica. 3,90 grs. AR. AB-845; Vill-4. **EBC-**..... **200,-**



- 60 Denario. 120-80 a.C. CONTERBIA CARBICA.** Anv.: Cabeza imberbe a derecha, detrás leyenda ibérica CaRBiCa. Rev.: Jinete con lanza a derecha, debajo leyenda ibérica CoNTeRBiA. 3,98 grs. AR. Bonita pátina. ESCASA. AB-845. **EBC-/MBC+**..... **300,-**



- 61 Denario. 120-80 a.C. CONTERBIA CARBICA.** Anv.: Cabeza masculina a derecha, detrás leyenda ibérica CaRBiCa. Rev.: Jinete con lanza a derecha, debajo leyenda ibérica. 3,75 grs. AR. (Plata porosa). ESCASA. AB-845; Vill-4. **MBC**..... **120,-**
- 62 Denario. 120-80 a.C. CONTERBIA CARBICA.** Anv.: Cabeza imberbe a derecha, detrás leyenda ibérica CaRBiCa. Rev.: Jinete con lanza a derecha, debajo leyenda ibérica CoNTeRBiA. 4,08 grs. AR. ESCASA. AB-845. **MBC**..... **200,-**
- 63 As. 120-20 a.C. ECUALACOS (Zona de SORIA, Guadalajara).** Anv.: Cabeza masculina a derecha, delante delfín, detrás signo ibérico E. Rev.: Jinete con lanza a derecha, debajo leyenda ibérica. 5,37 grs. AE. Pátina verde. AB-969; Vill-2. **MBC+**..... **75,-**



- 64 As. 120-20 a.C. ECUALACOS.** Anv.: Cabeza masculina a derecha, delante delfín, detrás signo ibérico E. Rev.: Jinete con lanza a derecha, debajo leyenda ibérica. 13,51 grs. AE. AB-969; Vill-2. **MBC+**..... **100,-**
- 65 Hemidracma. 200-100 a.C. GADES (CÁDIZ).** Anv.: Cabeza de Hércules con piel de león a izquierda. Rev.: Atún a derecha, encima y debajo leyenda púnica. 2,15 grs. AR. (Oxidaciones limpiadas). AB-1308. **(MBC)**..... **200,-**
- 66 As. 100-20 a.C. GADES.** Anv.: Cabeza de Hércules con piel de león a izquierda, detrás clava. Rev.: Dos atunes a izquierda, arriba y abajo leyenda púnica, entre ambos, creciente con punto y letra púnica alef. 10,80 rs. AE. Pátina verdosa. AB-1339. **MBC+/MBC**..... **75,-**



- 67 Denario. 120-20 a.C. ICA LCUSCEN (INIESTA, Cuenca).** Anv.: Cabeza imberbe a derecha de arte degenerado. Rev.: Jinete con escudo y clámide a izquierda conduciendo un segundo caballo, debajo leyenda ibérica ICaLCuSCeN sobre línea. 3,95 grs. AR. ESCASA. AB-1397. **EBC/EBC-**..... **450,-**



68



69

68 Denario. 120-20 a.C. ICALCUNSCEN. Anv.: Cabeza imberbe a derecha. Rev.: Jinete con escudo y clámide a izquierda conduciendo un segundo caballo, debajo leyenda ibérica ICALCUNSCEN. 3,78 grs. AR. (Oxidaciones limpiadas). AB-1402. **(MBC+)**..... **200,-**

69 Cuadrante. 120-20 a.C. ILDURO (MATARÓ, Barcelona). Anv.: Cabeza masculina laureada a derecha, detrás oreja. Rev.: Medio Pegaso a derecha, encima tres glóbulos, debajo leyenda ibérica. 3,25 grs. AE. Pátina verde. AB-No cat.; Vill-16. **MBC+**..... **75,-**



70 Denario. 200-20 a.C. ILTIRTASALIRBAN (LLEIDA). Anv.: Cabeza imberbe a derecha, rodeada de tres delfines. Rev.: Jinete con palma y clámide a derecha, debajo leyenda ibérica ILTIRTASALIRBAN. 3,89 grs. AR. Bonita pátina. RARA ASÍ. AB-1455. **EBC**..... **900,-**



71



72

71 Denario. 200-20 a.C. ILTIRTASALIRBAN. Anv.: Cabeza imberbe a derecha, rodeada de tres delfines. Rev.: Jinete con palma y clámide a derecha, debajo leyenda ibérica ILTIRTASALIRBAN. 3,92 grs. AR. AB-1455. **MBC**..... **250,-**

72 As Uncial. 220-200 a.C. ILTIRTA (LLEIDA). Anv.: Cabeza masculina a derecha, rodeada por tres delfines. Rev.: Jinete con palma y clámide a derecha, debajo leyenda ibérica. 25,37 grs. AE. Pátina verde oscura. AB-1461. **MBC-**..... **200,-**



73



74



75

73 As. 200-20 a.C. ILTIRTA. Anv.: Cabeza masculina a derecha rodeada por tres delfines. Rev.: Jinete con palma y clámide a derecha, debajo leyenda ibérica. 13 grs. (Pequeñas oxidaciones limpiadas en reverso). AB-1470 sim.; Vill-22. **(MBC+)**..... **40,-**

74 As. 200-20 a.C. ILTIRTA. Anv.: Cabeza masculina a derecha rodeada por tres delfines. Rev.: Jinete con palma y clámide a derecha, debajo leyenda ibérica. 12 grs. Pátina verde. (Oxidaciones). AB-1471 sim.; Vill-34. **(MBC+)**..... **50,-**

75 As. 220-200 a.C. ILTIRTA. Anv.: Cabeza masculina a derecha. Rev.: Lobo andando a derecha, encima leyenda ibérica. 9,17 grs. AE. AB-1475. **MBC-/MBC**..... **70,-**



- 76** **As. 220-200 a.C. ILTIRTA.** Anv.: Cabeza masculina a derecha. Rev.: Lobo saltando a derecha, encima leyenda ibérica. 8,03 grs. AE. AB-1476; Vill-41. **MBC+**..... **85,-**
- 77** **As. 120-20 a.C. LAIESCEN (BARCELONA).** Anv.: Cabeza masculina a derecha. Rev.: Jinete con palma a derecha, debajo leyenda ibérica. 15,75 grs. AE. Pátina verdosa. MUY ESCASA. AB-1660; Vill-1. **MBC-**..... **100,-**



- 78** **Semis. 150-50 a.C. LASCUTA (ALCALÁ DE LOS GAZULES, Cádiz).** Anv.: Cabeza masculina a derecha. Rev.: Elefante a derecha, debajo leyenda libio-fenicia. 8 grs. AE. Pátina verde. RARA. Acip-No cat.; AB-No cat.; Vill-No cat. **MBC-/MBC**..... **90,-**
- 79** **Cuadrante. 120-50 a.C. MURILIS (MÉRTOLA, PORTUGAL).** Anv.: Sábalo a derecha, debajo entre dos líneas L. AP. DEC. Rev.: Espiga a derecha, encima A invertida, debajo entre dos líneas MVRT. 11,90 grs. AE. Pátina verde. RARA. AB-1761; Vill-7. **MBC+**..... **100,-**
- 80** **Lote 2 monedas As. 220-20 a.C. OBULCO (PORCUNA, Jaén).** AE. A EXAMINAR. AB-1783, 1789. **MBC a MBC+**..... **100,-**
- 81** **Lote 3 monedas As. 220-20 a.C. OBULCO.** Anv.: Cabeza femenina a derecha, delante OBVLCO. Rev.: Arriba arado, debajo espiga. Entre los dos leyenda ibérica (las tres leyendas diferentes UIUBORTUN / MINUABOI, NESELTUKO/URCAILTU e ILTERATEN/COLEN). AE. AB-1801 mismo ejemplar que Corpus (Vill-10). A EXAMINAR. AB-1783, 1792, 1801. **MBC+ a EBC-**..... **120,-**
- 82** **Lote 2 monedas As. 220-20 a.C. OBULCO.** AE. A EXAMINAR. AB-1786, 1807. **MBC a MBC+**..... **100,-**



- 83** **Denario. 180-20 a.C. BOLSCAN (HUESCA).** Anv.: Cabeza barbada a derecha, detrás BoN. Variante de estilo. Rev.: Jinete con lanza a derecha, debajo leyenda ibérica BolSCaN. 3,68 grs. AR. (Pequeña grieta). AB-1911. **EBC-**..... **90,-**
- 84** **Denario. 180-20 a.C. BOLSCAN.** Anv.: Cabeza barbada a derecha, detrás letras ibéricas BoN. Rev.: Jinete con lanza a derecha, debajo leyenda ibérica. 3,92 grs. AR. (Ligera grieta. Ligeras oxidaciones en reverso). AB-1911. **MBC+**..... **80,-**
- 85** **Denario. 180-20 a.C. BOLSCAN.** Anv.: Cabeza barbada a derecha, detrás letras ibéricas BoN. Rev.: Jinete con lanza a derecha, debajo leyenda ibérica. 3,40 grs. AR. Cabeza atípica. AB-1911 var. **MBC+**..... **70,-**



- 86** **Denario. 180-20 a.C. BOLSCAN.** Anv.: Cabeza barbada a derecha, detrás BoN. Rev.: Jinete con lanza a derecha, debajo leyenda ibérica BolSCaN. 3,74 grs. AR. Tipo Palenzuela. ESCASA. AB-1912. **MBC+/EBC-**..... **75,-**
- 87** **Denario. 120-20 a.C. BOLSCAN.** Anv.: Cabeza barbada, detrás BoN. Rev.: Jinete con lanza a derecha, debajo leyenda ibérica BolSCaN. 3,80 grs. AR. Tipo Palenzuela. Pátina. ESCASA. AB-1912. **MBC+**..... **70,-**



88

89

- 88 Denario. 180-20 a.C. BOLSCAN.** Anv.: Cabeza barbada a derecha, detrás letras ibéricas ON (HM). Rev.: Jinete con lanza a derecha, debajo leyenda ibérica OLSCaN. 3,62 grs. AR. (Leves rayitas en anverso). Pátina. MUY RARA. AB-1916. **(MBC+/MBC)**..... **150,-**
- 89 As. 50-20 a.C. ARSE (SAGUNTO, Valencia).** Anv.: Cabeza galeada de Roma a derecha, alrededor SA(GVNT)INV. Rev.: Proa a derecha, encima Victoria, a la derecha caduceo y debajo leyenda ibérica. 22,90 grs. AE. AB-2078. **MBC-/MBC**..... **60,-**



90

91

- 90 AS. 120-20 a.C. SECAISA (BELMONTE, Zaragoza).** Anv.: Cabeza barbada a derecha, detrás leona. Rev.: Jinete con insignia con águila a derecha, debajo leyenda ibérica en cartela. 18,80 grs. AE. (Ligeras erosiones en canto). Pátina oscura. ESCASA. AB-2129; Vill-16. **(EBC-)**..... **90,-**
- 91 Semis. 120-20 a.C. SECAISA.** Anv.: Cabeza masculina a derecha, delante letra ibérica S. Rev.: Caballo al galope a derecha, debajo leyenda ibérica. 4,75 grs. AE. Pátina verde oscura. AB-2142; Vill-30. **EBC-**..... **75,-**



92

93

- 92 As. 120-20 a.C. SECAISA.** Anv.: Cabeza masculina a derecha, detrás leona. Rev.: Jinete con cetro a derecha, debajo leyenda ibérica. 16,25 grs. AE. Acuñación floja en parte. Pátina oscura. RARA. AB-No cat.; Vill-4 mismo ejemplar. **(MBC+/EBC-)**..... **75,-**
- 93 Cuadrante. 120-20 a.C. SECAISA.** Anv.: Cabeza masculina a derecha, delante signo ibérico S. Rev.: Caballo galopando a derecha, encima tres glóbulos, debajo leyenda ibérica SEKA. 4,30 grs. AE. Pátina verde oscuro. ESCASA. AB-No cat.; Vill-34. **EBC/MBC**..... **60,-**



94

95

- 94 Denario. 120-20 a.C. SEGIA (EJEA DE LOS CABALLEROS, Zaragoza).** Anv.: Cabeza barbada a derecha, detrás ON. Rev.: Jinete con lanza a derecha, debajo leyenda ibérica SEGIA. 3,87 grs. AR. MUY RARA. AB-2156. **MBC+**..... **500,-**
- 95 Denario. 120-20 a.C. SEGIA.** Anv.: Cabeza barbada a derecha, detrás letras ibéricas ON. Rev.: Jinete con lanza a derecha, debajo leyenda ibérica SEGIA. 3,28 grs. AR. MUY RARA. AB-2156. **MBC-/MBC**..... **350,-**



96



97



98

- 96 Denario. 120-30 a.C. SECOBIRICES (CABEZA DEL GRIEGO, Cuenca).** Anv.: Cabeza imberbe, detrás creciente, debajo letra ibérica S. Rev.: Jinete con lanza a derecha asomando dos pies, debajo leyenda ibérica SECoBiRiCeS. 3,88 grs.. AR. AB-2172. **MBC/MBC+**..... **60,-**
- 97 Denario. 120-30 a.C. SECOBIRICES.** Anv.: Cabeza imberbe, detrás creciente, debajo letra ibérica S. Rev.: Jinete con lanza asomando dos pies, debajo leyenda ibérica SECoBiRiCeS. 3,69 grs. AR. (Rayitas). AB-2172. **MBC**..... **80,-**
- 98 Semis. 120-20 a.C. SETEISCEN (SÁSTAGO, Zaragoza).** Anv.: Cabeza masculina a derecha, detrás arado. Rev.: Caballo a derecha, encima caduceo, debajo leyenda ibérica. 7,98 grs. AE. Pátina oscura. ESCASA. AB-2211; Vill-2. **EBC-**..... **90,-**



99



100



101

- 99 Cuadrante. 120-20 a.C. SETEISCEN.** Anv.: Cabeza masculina a derecha. Rev.: Caballo a derecha, encima tres puntos, debajo leyenda ibérica. 2,85 grs. AE. Pátina oscura. AB-2213; Vill-3. **EBC-**..... **75,-**
- 100 Cuadrante. 120-20 a.C. SETEISCEN.** Anv.: Cabeza imberbe a derecha. Rev.: Caballo saltando a derecha, encima tres puntos, debajo leyenda ibérica. 3,44 grs. RARA. AB-2213. **EBC-**..... **200,-**
- 101 Denario. 120-20 a.C. CESE (TARRAGONA).** Anv.: Cabeza imberbe a derecha. Rev.: Jinete con palma a derecha conduciendo un segundo caballo, debajo leyenda ibérica CeSE sobre línea. 4,22 grs. AR. ESCASA. AB-2266. **MBC/MBC-**..... **250,-**



102



104



105

- 102 Semis. 120-20 a.C. CESE.** Anv.: Cabeza masculina a derecha, detrás proa de nave. Rev.: Caballo a derecha, debajo leyenda ibérica. 4,80 grs. AE. Pátina oscura. AB-2309. **MBC**..... **100,-**
- 103 Lote 9 monedas Sextante, Cuadrante (3), Semis (3) y As (2). 120-20 a.C. CESE.** AE. Todas diferentes. A EXAMINAR. AB-2287, 2294, 2303, 2315, 2317, 2331, 2336, 2339, 2343. **MBC a MBC+**..... **300,-**
- 104 Uncia. 120-20 a.C. CESE.** Anv.: Cabeza de Mercurio a derecha, detrás glóbulo. Rev.: Caballo galopando a derecha, encima glóbulo, debajo leyenda ibérica. 1,70 grs. AE. Pátina verde. MUY ESCASA. AB-2347; Vill-16. **MBC**..... **70,-**
- 105 Denario. 120-20 a.C. TURIASO (TARAZONA, Zaragoza).** Anv.: Cabeza barbada a derecha, con letras ibéricas Ca, S y Tu. Rev.: Jinete con lanza a derecha con las patas traseras del caballo encogidas, debajo leyenda ibérica TuRIASU. 4,02 grs. AR. (Pequeña grieta en canto). Bonita Pátina. AB-2417. **EBC-**..... **150,-**



106



107

- 106 Denario. 120-20 a.C. TURIASO.** Anv.: Cabeza barbada a derecha, con letras ibéricas Ca, S y Tu. Rev.: Jinete con lanza a derecha con las patas traseras del caballo encogidas, debajo leyenda ibérica TuRIASU. 3,93 grs. AR. AB-2417. **MBC+**..... **120,-**
- 107 Denario. 120-20 a.C. TURIASO.** Anv.: Cabeza barbada a derecha con letras ibéricas Ca, S y Tu. Rev.: Jinete con lanza a derecha con las patas traseras del caballo encogidas, debajo leyenda ibérica TuRIASU. 4,20 grs. AR. Pátina. AB-2417. **MBC+**..... **150,-**



108

- 108 Denario. 120-20 a.C. TURIASO.** Anv.: Cabeza grande barbada a derecha con letras ibéricas Ca, S y Tu. Rev.: Jinete con lanza a derecha con las patas traseras del caballo encogidas, debajo leyenda ibérica TURIASU. 3,92 grs. AR. AB-2417. **MBC+**..... **150,-**



109

- 109 As. 50 a.C. TURRIRREGINA (CASAS DE LA REINA, Badajoz).** Anv.: Cabeza masculina con casco a derecha, alrededor tallos de vid. Rev.: Falcata y rodela, entre ambos TVRIRIICINA y leyenda libio-fenicia. 21,87 grs. AE. RARA. AB-2464; ACIP-958. **MBC+/MBC**..... **300,-**



110



111



112

- 110 ¿Semis o Cuadrante?. UIROUIAS (BOROBIA, Soria).** Anv.: Cabeza masculina a derecha, detrás letra ibérica U. Rev.: Caballo a derecha, encima letra ibérica S, debajo leyenda ibérica. 2,85 grs. AE. Peso y tamaño más acorde a un Cuadrante que a un Semis. Pátina marrón verdosa. RARA. AB-2487 ó 2489; Vill-3 var. **MBC+**..... **100,-**
- 111 Lote 2 monedas 1/2 Calco y Semis. CARMO y GADES.** AE. A EXAMINAR. AB-459, 1333. **MBC+**..... **80,-**
- 112 Lote 2 monedas Semis. LAELIA y SEARO.** AE. A EXAMINAR. AB-1651, 2115. **MBC a MBC+**..... **100,-**
- 113 Lote 2 monedas Cuadrante y As. BENTIAN y CARISA.** AE. A EXAMINAR. AB-250, 452 var. **BC+ a MBC+**..... **150,-**
- 114 Lote 2 monedas As. CESE y ACUÑACIONES LOCALES CON TIPOS IMPERIALES A NOMBRE DE ANTONIA.** 11,30 y 7,80 grs. As de Cese: Cabeza masculina a derecha, detrás Ti y Jinete con palma a derecha, debajo leyenda ibérica. As tipo Imperial: (ANTONIA AVGVSTA) Cabeza de Antonia a derecha y S.C. ̄TL. CLAVDIVS CAESAR AVG. P. M. TR. P. IMP. Claudio en pie. A EXAMINAR. AB-2293, R74; Vill-76. **BC a MBC-**..... **15,-**
- 115 Lote 2 monedas Semis y As. OBULCO y SISAPO.** AE. A EXAMINAR. AB-1783, 2252. **MBC a MBC+**..... **100,-**
- 116 Lote 3 monedas Semis (2) y As. 120-50 a.C. y 50-20 a.C. CELSE, CONTERBIA CARBICA y LAELIA.** AE. Semis Celse Vill-140, Semis Conterbia Carbica Vill-8 y As Laelia Vill-6. A EXAMINAR. AB-788, 856, 1648 sim. **MBC+ y EBC-**..... **125,-**
- 117 Lote 5 monedas Divisor, Cuadrante, Semis y As (2). BILBILIS, INCIERTA TIPO CORAZA, CASTULO, CELSE y LAELIA.** AE. Incluye As Bilbilis, Divisor Incierta Tipo Coraza cabeza masculina con casco a izquierda-coraza de frente, AB lo incluye en acuñaciones Hispano-Cartaginesas, As Castulo, Cuadrante Celse Vill-4 y Semis Laelia AB-No cat y Vill-3. A EXAMINAR. AB-258, 524, 705, 793, No cat. **MBC- a MBC+**..... **150,-**
- 118 Lote 7 monedas Semis (2) y As (5). NERTOBIS, SACILI, SECAISA (3), SEGOBRIGA y SETEISCEN.** AE. Incluye As Nertobis Vill-3, Semis Sacili Vill-7 sim., As Secaisa Vill-42, As Secaisa Vill-43, As Secaisa Vill-40 sim., Semis Segobriga época de Tiberio y As Seteiscen -Vill-1. A EXAMINAR. AB-1772, 2022, 2131, 2131 sim., 2133, 2190, 2205. **MBC a MBC+**..... **250,-**
- 119 Lote 11 monedas Sextante, Cuadrante (2), Semis (3) y As (5). CARTEIA, CASTULO (2), COLONIA PATRICIA, ILICI, IULIA TRADUCTA, LASCUTA, MALACA, OBULCO (2) y SALPESA.** AE. A EXAMINAR. **BC+ a MBC+**..... **200,-**

Monedas Romanas

República



120



121



122

- 120** **Quadrans. 91 a.C. ANÓNIMA.** Anv.: Cabeza de Hércules a derecha, detrás tres puntos. Rev.: Proa de nave a derecha, debajo ROMA, delante tres puntos. 2,61 grs. AE. Pátina verde oscura. MUY ESCASA EN ESTA CALIDAD. Se-1194. **EBC-**..... **75,-**
- 121** **Quadrans. 91 a.C. ANONIMAS.** Anv.: Cabeza de Hércules a derecha, detrás tres puntos. Rev.: Proa de nave a derecha, encima ROMA, debajo tres puntos. 2,66 grs. AE. Pátina verde oscura. RARA EN ESTA CALIDAD. Se-1195. **EBC**..... **100,-**
- 122** **Denario. 81 a.C. CAECILIA. Q. Caecilius Metellus Pius.** Anv.: Cabeza diademada de la Piedad, delante cigüeña. 3,65 grs. AR. Cal-289; Craw-374/1; FFC-213. **MBC/MBC-**..... **90,-**



123



124



125

- 123** **Denario. 90 a.C. CALPURNIA. L. Calpurnius.** Anv.: Cabeza laureada de Apolo, detrás signo fraccionario, debajo del mentón símbolo. Rev.: (L) PISO FRUGI. Jinete galopando con palma, encima caduceo, debajo letra. 3,72 grs. AR. Cal-308s; FFC-278. **EBC**..... **210,-**
- 124** **Denario. 75 a.C. CORNELIA-55. Cn. Cornelius Lentulus Marcellinus.** Rev.: LENT. CVR. ✕ FL. EX. S. C. Globo entre cetro con láurea. 3,73 grs. AR. Cal-487; Craw-393/1b; FFC-628. **(MBC)**..... **70,-**
- 125** **Denario. 86 a.C. CRITONIA-1a. L. Critonius y M. Fannius.** Rev.: M. FAN. L. CR.+ Los ediles Fanio y Critonio sentados en el subsellium; (P)A y espiga en campo. 4,04 grs. AR. Cal-528; Craw-351/1; FFC-663. **MBC-**..... **100,-**



126



127



128

- 126** **Denario. 82 a.C. MAMILIA-6. C. Mamilius Limetanus.** Rev.: Ulises a derecha, es reconocido por su perro Argos. C. MAMTL. LIMETAN. 3,74 grs. AR. Bonita pátina de colección antigua. Cal-920; FFC-835. **EBC-**..... **250,-**
- 127** **Denario. 87 a.C. MEMMIA-8. L. y C. Memmius L. f. Galería.** Anv.: Cabeza laureada de Saturno a izquierda, detrás arpa, delante T. EX S. C. Rev.: Venus en biga a derecha. En exergo: L. C. MEMIES L. (F.) GAL. 4,20 grs. AR. Pátina oscura. Cal-984; FFC-911; Craw-349/1; Sydenham-712. **EBC**..... **100,-**
- 128** **Denario. 79 a.C. NAEVIA-6. C. Naevius Balbus. Taller Auxiliar de Roma.** Rev.: Victoria en triga a derecha, encima CXXVIII. 3,90 grs. AR. Cal-1041; FFC-937. **EBC-/EBC**..... **90,-**



- 129** **Denario. 155 a.C. PINARIA-2. Pinarius Natta.** Anv.: Cabeza de Roma a derecha, detrás X. Rev.: Victoria en biga con látigo a derecha, debajo NAT. 3,76 grs. Esta pieza fue subastada por CNG el 10 de enero de 2017 (lote 499) adjudicación 1.300 \$USA. Ex Colección Archer M. Huntington ANS 1001.1.22563. Brillo original. Única conocida en esta calidad y conservación. Cal-1091; FFC-964; Sydenham-382..... **650,-**



130



131



132

- 130 Denario. 69 a.C. PLAETORIA-5. M. Plaetorius M. f. Cestianus.** Anv.: Cabeza de Bonus Eventus joven a derecha, detrás palma. Rev.: M. PLAETORI. CEST. EX S. C. Caduceo alado. 3,99 grs. AR. Cal-1107; FFC-972; Craw-405/5; Sydenham-807. **EBC**..... **100,-**
- 131 Denario. 110 a.C. PORCIA-4. P. Porcius Laeca.** Rev.: Soldado romano en pie a izquierda seguido de lictor, levantando mano sobre ciudadano. En exergo: PROVOCO. 3,79 grs. AR. Cal-1201; Craw-301/1; FFC-1055. **MBC/MBC-**..... **90,-**
- 132 Denario. 74 a.C. POSTUMIA-9. C. Postumius Af.** Rev.: Perro a derecha, debajo lanza. En exergo: C. POSTVMIA. 3,99 grs. AR. Cal-1217; Craw-394/1a; FFC-1073. **MBC**..... **100,-**



133



134



135

- 133 Denario. 80 a.C. PROCILIA-1. L. Procius F.** 3,57 grs. AR. (Leves oxidaciones). Cal-1226 ; Craw- 379/1 ; FFC-1083. **EBC-**..... **60,-**
- 134 Denario. 126 a.C. QUINCTIA-2. T. Quinctius Flaminius.** 3,75 grs. ESCASA. Cal-1227; FFC-1084. **MBC**..... **60,-**
- 135 Denario. 140 a.C. VALERIA-7. C. Valerius C. f. Flaccus.** 3,84 grs. AR. BELLA. Cal-1320; FFC-1163. **EBC-**..... **100,-**
- 136 Lote 3 monedas Denario. CASSIA, FANNIA y MINUCIA.** AR. A EXAMINAR. FFC-554, 705, 926. **MBC- a MBC**..... **150,-**
- 137 Lote 3 monedas Denario. AEMILIA, AQUILLIA y OPIMIA.** AR. A EXAMINAR. FFC-103, 167, 949. **MBC- a MBC**..... **180,-**
- 138 Lote 3 monedas Denario. NAEVIA, PAPIRIA y POBLICIA.** AR. A EXAMINAR. FFC-937, 959, 1014. **MBC- a MBC**..... **115,-**
- 139 Lote 3 monedas Denario. PLAETORIA, RUTILIA y SEMPRONIA.** AR. A EXAMINAR. FFC-969, 1095, 1107. **MBC**..... **200,-**
- 140 Lote 2 monedas Denario. PROCILIA y TITURIA.** AR. A EXAMINAR. FFC-1082, 1156. **MBC-**..... **90,-**
- 141 Lote 3 monedas Denario. PORCIA, TITURIA y VIBIA.** AR. A EXAMINAR. FFC-1056, 1156, 1194. **BC+ a MBC**..... **90,-**

Imperio



142



143



- 142 Denario. Acuñada el 46-45 a.C. POMPEYO EL GRANDE. Cn. Pompeius Magnus y M. Poblucius. HISPANIA.** Anv.: M. POBLICI. LEG. PRO. PR. Cabeza de Palas a derecha. Rev.: CN. MAGNVS. IMP. Cnaeus Pompeius hijo, en pie a izquierda, entregando una palma a la Bética. 3,74 grs. C-1; Cal-1146; FFC-1. **MBC+/MBC**..... **250,-**
- 143 Denario. Acuñada el 46 a.C. JULIO CÉSAR.** Anv.: C. CAESAR (IMP. COS. ITER). Cabeza diademada de Venus a derecha. Rev.: A. ALLIENS (PRO. COS). Trinacrus de pie a izquierda sosteniendo trinqueta. 3,63 grs. AR. (Oxidaciones). MUY ESCASA. C-1, Craw-457/1, FFC-1. **MBC-/BC+**..... **275,-**



- 144** **Áureo. Acuñada el 46 a.C. JULIO CÉSAR.** Anv.: C. CAESAR COS. TER. Cabeza velada de la Piedad a derecha. Rev.: A. HIRTIVS PR. Lítuo, capis y hacha. 8,02 grs. AU. MUY RARA EN ESTA CALIDAD. C-2; Cal-37a; Craw-466/1; Sydenham-1018. **EBC**..... **7.500,-**



145

146

- 145** **Denario. Acuñada el 38 a.C. MARCO ANTONIO.** Anv.: III VIR. R. P. C. (COS. DESIG.) ITER. ET TERT. Cabeza radiada del Sol a derecha. Rev.: M. ANTONIVS M. F. M. N. AVGV. IMP. TER. Marco Antonio velado en pie a derecha, con lítuo. 3,45 grs. AR. Leve pátina. ESCASA. C-13; Cal-165; FFC-19. **MBC+**..... **450,-**
- 146** **Denario. Acuñada el 18-17 a.C. AUGUSTO.** Anv.: Cabeza descubierta de Augusto a derecha. Rev.: Capricornio a derecha con timón, globo y cuerno de la abundancia, debajo AVGVSTVS. 3,09 grs. AR. (Oxidaciones limpiadas). C-21; Cal-808, FFC-14; RIC-126. **MBC**..... **100,-**



- 147** **Denario. Acuñada el 8-6 a.C. AUGUSTO.** Anv.: AVGVSTVS DIVI F. Cabeza laureada a derecha. Rev.: C. CAES. AVGV. S. F. Cayo César al galope a derecha, detrás águila legionaria entre dos estandartes. 3,63 grs. AR. C-40; RIC-199; Cal-849; FFC-21. **EBC**..... **600,-**



148

149

150

151

- 148** **Denario. Acuñada el 7-6 a.C. AUGUSTO.** Anv.: CAESAR AVGVSTVS DIVI F. PATER PATRIAE. Cabeza laureada de Augusto a derecha. Rev.: C. L. CAESARES AVGVSTI. F. COS. DESIG. PRINC. IVVENT. Cayo y Lucio César en pie de frente, en medio dos escudos, encima símpulo y lítuo. 3,75 grs. Pátina irregular oscura. C-43; Cal-852; FFC-22. **EBC**..... **100,-**
- 149** **Denario. Acuñada el 29-27 a.C. AUGUSTO.** Anv.: Victoria sobre proa a derecha con una corona de laurel. Rev.: Augusto con rama de laurel en quadriga a derecha. En exergo: IMP. CAESAR. 2,90 grs. AR. ESCASA. C-115; Cal-673; FFC-90; RIC-264. **BC+/MBC-**..... **75,-**
- 150** **Denario. Acuñada el 30-27 a.C. AUGUSTO.** Anv.: Anepígrafa. Cabeza laureada de Apolo a derecha. Rev.: IMP. CAESAR. Augusto con arado a derecha. 3,69 grs. AR. (Fuertes oxidaciones). C-117, FFC-92, RIC-272. **MBC**..... **150,-**
- 151** **Denario. Acuñada el 18 a.C. AUGUSTO. COLONIA PATRICIA (Córdoba).** Anv.: CAESARI AVGVSTO. Cabeza laureada a derecha. Rev.: S. P. Q. (R.) Carro en templo tetrástilo. 3,31 grs. AR. (Pequeñas rayitas). Pátina. ESCASO. C-279, FCC-196, RIC-119. **MBC-**..... **120,-**

152 Lote 2 monedas Denario. **AUGUSTO**. AR. A EXAMINAR. Cal-853, 1077. **BC+ y MBC-**.....130,-



153 **Áureo. Acuñada el 12-11 a.C. AUGUSTO. LUGDUNUM**. Anv.: AVGVSTVS DIVI F. Cabeza laureada de Augusto a derecha. Rev.: IMP. XII (ACT). Apolo en pie a derecha con lira. 7,78 grs. AU. ESCASA. C-162; RIC-339; XC-229. **MBC/MBC+**.....2.000,-



154 **Denario. Acuñada el 17 a.C. JULIO CÉSAR y AUGUSTO. M. Sanquinius**. Anv.: M. SANQVINIVS III VIR. Cabeza laureada de Julio César a derecha, encima cometa. Rev.: (AVG)VSTVS DIVI F. Cabeza descubierta de Augusto a derecha. 3,75 grs. AR. RARA. C-1; Cal-1242; FFC-1. **EBC**.....1.200,-



155

156

155 **Sestercio. Acuñada el 22-23 d.C. LIVIA**. Anv.: S. P. Q. R. IVLIAE AVGVSTI. Carpentum tirado por dos mulas a derecha. Rev.: TI. CAESAR DIVI. AVG. F. AVGVST. P. M. TR. POT. XXIII, alrededor de S. C. 26,24 grs. AE. (Barnizada). ESCASA. C-6; RIC-51. **MBC+/MBC**.....400,-

156 **As. Acuñada el 23-32 d.C. AGRIPA**. Anv.: M. AGRIPPA L. F. COS. III. Cabeza a izquierda con corona rostral. Rev.: S. C. Neptuno en pie a izquierda con tridente y delfín; manto sobre los hombros. 10,34 grs. AE. Pátina oscura. ESCASA ASÍ. BMC-161 (de Tiberio); C-3; RIC-58 (de Calígula). **MBC+**.....180,-



157

158

157 **As. Acuñada el 23 d.C. DRUSO**. Anv.: DRVSVS CAESAR TI. AVG. F. DIVI AVG. N. Busto descubierto a izquierda. Rev.: PONTIF. TRIBVN. POTEST. ITER. alrededor de S. C. 10,55 grs. AE. Acuñación algo floja en parte de reverso. (Levisimas oxidaciones). Pátina oscura. BMC-98; C-2; RIC-45 (de Tiberio). **EBC-/MBC+**.....125,-

158 **Sestercio. Acuñada el 41-42 d.C. NERÓN DRUSO**. Anv.: NERO CLAVDIVS DRVSVS GERMANICVS IMP. Cabeza descubierta a izquierda. Rev.: TI. CLAVDIVS CAESAR AVG. P. M. TR. P. IMP. (P. P. S. C.) Claudio sentado a izquierda, rodeado de armas. 29,82 grs. AE. MUY ESCASA. C-8; RIC-93. **MBC/BC**.....200,-



159



160

- 159 Dupondio. Acuñada el 41-42 d.C. ANTONIA.** Anv.: ANTONIA AVGVSTA. Busto descubierto a derecha. Rev.: TI. CLAVDIVS CAESAR AVG. P. M. TR. P. IMP. S.C. Claudio velado en pie a izquierda, con símpulo. 14,27 grs. AE. Acuñación de Claudio. (Levísimas oxidaciones). RARA ASÍ. BMC-166; C-6; RIC-92 (de Claudio). **EBC-**..... **230,-**

- 160 As. Acuñada el 41 d.C. CLAUDIO.** Anv.: TI. CLAVDIVS CAESAR AVG. P. M. TR. P. IMP. P. P. Busto a izquierda. Rev.: S. C. Minerva a derecha blandiendo jabalina. Pátina verde. C-84. **EBC-**..... **100,-**



161



162

- 161 As. Acuñada el 41-54 d.C. GERMÁNICO.** Anv.: GERMANICVS CAESAR TI. AVG. F. DIVI AVG. N. Busto. Rev.: TI. CLAVDIVS CAESAR AVG. GERM. PM. TR. P. IMP. P. P. alrededor de S. C. 11,82 grs. AE. Acuñación de Claudio. (Leves oxidaciones). Pátina oscura. BMC-218; C-9; RIC-106 (de Claudio). (**EBC-/MBC+**)..... **175,-**

- 162 As. Acuñada el 54-68 d.C. NERÓN.** Anv.: NERO CAESAR AVG. GERM. IMP. Cabeza laureada a derecha. Rev.: S. C. Victoria en vuelo a izquierda con un escudo con S. P. Q. R. 10,47 grs. AE. Bonita pieza. C-288; RIC-312. **EBC-**..... **120,-**



- 163 Áureo. Acuñada el 62-63 d.C. NERÓN. ROMA y LUGDUNUM.** Anv.: NERO CAESAR AVG. IMP. Cabeza descubierta de Nerón a derecha. Rev.: PONTIF. MAX. TR. P. VIII COS. IIIII P. P., en el campo EX - S.C. Roma en pie a derecha con el pie sobre coraza y escudo apoyado en la rodilla, en el suelo espada y escudo. 7,53 grs. AU. (Leves rayitas en anverso). ESCASA. XC-436. **MBC+**..... **3.500,-**



164



165

- 164 Denario. Acuñada el 68-69 d.C. GALBA. TARRACO.** Anv.: GALBA IMP. Cabeza laureada a derecha, debajo globo. Rev.: VIRTVS. Valentía en pie a izquierda, con Victoria y parazonium. 2,94 grs. AR. Este busto de Galba muestra las características típicas de las monedas romanas acuñadas en cecas de la Península Ibérica. Pieza tipo. (Oxidaciones limpiadas). MUY RARA. C-336; RIC-32. **MBC+**..... **350,-**

- 165 As. Acuñada el 68-69 d.C. GALBA.** Anv.: IMP. SER. SVLP. GALBA CAES. AVG. TR. P. Busto laureado a derecha. Rev.: LIBERTAS PVBLICA S. C. Libertad en pie a izquierda portando cetro y bonete. 10,12 grs. AE. Pátina oscura. ESCASA ASÍ. C-129; RIC-60. **MBC+**..... **250,-**



- 166 Dupondio. Acuñada el 71-72 d.C. VESPASIANO.** Anv.: IMP. CAESAR VESPASIAN. AVG. COS. IIII. Cabeza radiada a derecha. Rev.: VICTORIA NAVALIS S. C. Victoria en pie a derecha sobre proa de nave. 12,90 grs. Pátina oscura. (Pequeñas oxidaciones limpiadas en reverso). C-633 var. **MBC+**..... **300,-**



- 167 Áureo. Acuñada el 75 d.C. TITO.** Anv.: T. CAESAR IMP. VESPASIAN. Busto laureado a derecha. Rev.: PONTIF. TR. P. COS. IIII. Victoria en pie a izquierda sobre altar, sosteniendo una corona y una palma, a sus pies una serpiente a cada lado. 7,12 grs. AU. ESCASA. C-163; RIC-184; XC-750. **MBC**..... **1.500,-**



- 168 Denario. Acuñada el 81-96 d.C. DOMICIANO.** Anv.: IMP. CAES. DOMIT. AVG. GERM. P. M. TR. P. XV. Cabeza laureada a derecha. Rev.: IMP. XXII COS. XVII CENS. P. P. P. Minerva en pie a izquierda. 3,23 grs. AR. (Leves rayitas en anverso. Limpiada). C-290; RIC-790. **EBC-/EBC**..... **70,-**

- 169 Sestercio. Acuñada el 97 d.C. NERVA.** Anv.: IMP. NERVA CAES. AVG. P. M. TR. P. COS. III P. P. Cabeza laureada a derecha. Rev.: LIBERTAS PVBLICA S. C. Libertad en pie a izquierda sosteniendo gorro y cetro. 25,79 grs. AE. (Leves oxidaciones, pequeña grieta). Pátina verde. ESCASA. C-114; RIC-86. **MBC**..... **120,-**



- 170 Denario. Acuñada el 97 d.C. NERVA.** Anv.: IMP. NERVA CAES. AVG. P. M. TR. POT. Cabeza laureada a derecha. Rev.: COS. III. PATER PATRIAE. Símpulo, aspersionario, vaso de sacrificio y bastón de augur. 3,3 grs. AR. Brillo original. C-48; RIC-24. **EBC/EBC**..... **200,-**

- 171 As. Acuñada el 103-111 d.C. TRAJANO.** Anv.: IMP. CAES. NERVAE TRAIANO AVG. GER. DAC. P. M. TR. P. COS. V P. P. Busto laureado a derecha. Rev.: S. P. Q. R. OPTIMO PRINCIPI S. C. Trajano a galope con lanza, arrollando a un enemigo a derecha. 11,58 grs. AE. (Leves oxidaciones). Pátina oscura. C-509; RIC-543. **EBC/EBC**..... **225,-**



172

173

- 172 Sestercio. Acuñada el 104-110 d.C. TRAJANO.** Anv.: IMP. CAES. NERVAE TRAIANO. AVG. GER. DAC. P. M. TR. P. COS. (V P. P.). Cabeza laureada a derecha. Rev.: S. P. Q. R. OPTIMO PRINCIPI S. C. Victoria en pie a derecha con escudo con inscripción VIC. DAC. Pátina oscura. C-452. **MBC-**..... **125,-**
- 173 Sestercio. Acuñada el 98 d.C. TRAJANO.** Anv.: IMP. CAES. NERVA TRAIAN. AVG. GERM. P. M. Busto laureado a derecha. Rev.: (TR. POT.) COS. II P. P. S. C. Concordia sentada a izquierda. Pátina oscura. C-619. **MBC/MBC-**..... **125,-**



- 174 Áureo. Acuñada el 114-117 d.C. TRAJANO.** Anv.: IMP. TRAIANO OPTIMO AVG. GER. DAC. P. M. TR. P. Busto laureado y drapeado a derecha. Rev.: COS. VI. P. P. S. P. Q. R. Júpiter a izquierda con haz de rayos, cetro y capa protegiendo a Trajano, que sostiene rama de laurel. 7,07 grs. AU. RARA. C-107 (no corazado); RIC-298 (no corazado); XC-1017. **MBC**..... **1.800,-**



175

176

- 175 Sestercio. Acuñada el 134-138 d.C. ADRIANO.** Anv.: HADRIANVS AVG. COS. III P. P. Busto descubierto a derecha. Rev.: RESTITVTORI HISPANIAE S. C. Adriano en pie a derecha, ayudando a alzarse a Hispania, arrodillada. 27,86 grs. AE. (Leves oxidaciones limpiadas). C-1264; RIC-955. **MBC**..... **75,-**
- 176 Denario. Acuñada el 119-122 d.C. ADRIANO.** Anv.: IMP. CAESAR TRAIAN. HADRIANVS AVG. Busto laureado a derecha. Rev.: PV-DIC. P. M. TR.P. COS. III. Pudicitia en pie a izquierda. 3,20 grs. AR. C-1209; RIC-135. **EBC-/MBC+**..... **75,-**



177

178

- 177 Denario. Acuñada el 134-138 d.C. ADRIANO.** Anv.: HADRIANVS AVG. COS. III P. P. Busto descubierto a derecha. Rev.: FIDES PVBLICA. Fe en pie a derecha. 3,17 grs. AR. BELLO EJEMPLAR. C-716; RIC-241a. **SC**..... **200,-**
- 178 Sestercio. Acuñada el 145 d.C. ANTONINO PÍO.** Anv.: ANTONINVS AVG. PIVS P. P. TR. P. COS. III. Busto laureado a derecha. Rev.: SALVS AVG. S. C. Salud en pie a izquierda. Pátina marrón verdosa. (Algunas oxidaciones). C-711. **MBC**..... **100,-**



- 179 Sestercio. Acuñada el 175 d.C. FAUSTINA HIJA.** Anv.: FAVSTINA AVGVSTA. Busto a derecha. Rev.: HILARITAS S.C. Hilaridad en pie a izquierda con palma y cornucopia. 21,71 grs. AE. Pátina oscura. C-112; RIC-1642 de Marco Aurelio. **EBC-**..... **400,-**



180

181

- 180 Sestercio. Acuñada el 211-217 d.C. JULIA DOMNA.** Anv.: IVLIA PIA FELIX AVGVSTA. Busto a derecha. Rev.: IVNONEM S. C. 27,39 grs. AE. (Pequeña rotura de cuño y leves oxidaciones en reverso). Pátina oscura. C-90; RIC-585. **MBC+**..... **200,-**

- 181 Sestercio. Acuñada el 238 d.C. PUPIENO.** Anv.: IMP. CAES. M. CLOD. PVPPIENVS AVGVSTVS. Busto laureado a derecha. Rev.: VOTIS DECENNALIBVS S. C. en cuatro líneas, dentro de corona de laurel. 19,45 grs. AE. (Oxidaciones). ESCASA. C-44; RIC-18. **MBC-**..... **75,-**



- 182 Doble Sestercio. Acuñada el 249-251 d.C. TRAJANO DECIO.** Anv.: IMP. C. M. Q. TRAIANVS DECIVS AVGVSTVS. Busto radiado a derecha. Rev.: FELICITAS SAECVLI S. C. Felicidad en pie a izquierda con caduceo y cornucopia. 33,61 grs. AE. (Leve grieta). MUY RARA. C-39. **MBC-**..... **600,-**



183

184

- 183 Sestercio. Acuñada el 251-255 d.C. TREBONIANO GALO.** Anv.: IMP. CAES. C. VIBIVS TREBONIANVS GALLVS AVGVSTVS. Busto laureado y drapeado a derecha. Rev.: SECVRITAS AVGG. S. C. Seguridad en pie, apoyada a una columna de frente con la cabeza a derecha. 19,15 grs. AE. Pátina marrón. MUY ESCASA. C-124; RIC-124. **MBC+/MBC**..... **130,-**

- 184 Sólido. 402-450 d.C. TEODOSIO II. CONSTANTINOPLA.** Anv.: D. N. THEODOSIVS P. F. AVGVSTVS. Busto de frente con casco, lanza y escudo. Rev.: SALVS REI PVBLICAE S. Teodosio II y Valentiniano III de frente entronizados, cada uno con mapa y cetro cruciforme. En exergo: CONOB. 4,45 grs. AU. RIC-237. **EBC**..... **400,-**

- 185 Lote 2 monedas Denario. ANÓNIMA y DOMICIANO.** AR. A EXAMINAR. Cal-59, C-193 var. **MBC- a MBC**..... **70,-**

- 186 Lote 5 monedas Dupondio (4) y Antoniniano. CARINO y TRAJANO (4).** AE. A EXAMINAR. **MBC- a MBC+**..... **80,-**

- 187** Lote 2 monedas Denario. Acuñada el 175 y 196-211 d.C. FAUSTINA HIJA y JULIA DOMNA. AR. Reversos: HILARITAS y SAECVLI FELICIT. C-72, 190. EBC- a EBC..... **100,-**
- 188** Lote 2 monedas Denario. Acuñadas el 200-201 y 210-213 d.C. CARACALLA y SEPTIMIO SEVERO. AR. Reversos: MARTI. PROPVGNATORI y P. M. TR. P. VIII COS. II P. P. C-150, 457. EBC a EBC+..... **120,-**

Monedas Bizantinas



189



190

- 189** Tremisis. ANASTASIO I (491-518 d.C.). Anv.: D. N. ANASTASIVS P. P. AVG. Busto laureado a derecha. Rev.: VICTORIA AVGTORVM. Victoria avanzando a derecha sosteniendo corona y globo crucífero, a derecha estrella. En exergo: CONOB. 1,33 grs. AU. S-8 var. leyenda reverso. MBC+..... **200,-**
- 190** Histamenon Nomisma. MIGUEL VII (1071-1078 d.C.). CONSTANTINOPLA. Anv.: Busto de Cristo de frente, a los lados IC - XC. Rev.: ΜΙΧΑΚΑ ΡΑΚΙΑ (Λ). Busto barbado y coronado de Miguel VII, con lábaro y globo crucífero de frente. 4,32 grs. Electrón AU. (Ligeras Rayitas). Se-1868. MBC/MBC+..... **160,-**



191



192

- 191** Histamenon Nomisma. MIGUEL VII. CONSTANTINOPLA. Anv.: Busto de Cristo de frente, a los lados IC - XC. Rev.: ΜΙΧΑΚΑ ΡΑΚΙΑ (Λ). Busto barbado y coronado de Miguel VII, con lábaro y globo crucífero de frente. 3,70 grs. Electrón. (Cospel levemente faltado. Pequeña manchita de óxido). Se-1868. (MBC+)..... **150,-**
- 192** Hyperpyron. ALEXIO I (1092-1118 d.C.). CONSTANTINOPLA. Anv.: Cristo entronizado dando la bendición. Rev.: Alexio en pie de frente sosteniendo lábaro y globo crucífero. 4,30 grs. AU. Se-1912. MBC..... **190,-**



193



194



195



196

- 193** Aspron Trachy. JUAN II (1118-1143 d.C.). TESALÓNICA. Anv.: Cristo entronizado dando la bendición. Rev.: San Jorge y Juan II en pie, en medio una cruz patriarcal. 4,08 grs. AU Electrón. Se-1951. MBC+..... **200,-**
- 194** Hyperpyron. MANUEL I (1143-1180 d.C.). CONSTANTINOPLA. Anv.: Busto de Cristo de frente sosteniendo pallium y colobium. Rev.: Manuel en pie coronado con lábaro y globo. 4,34 grs. AU. Se-1956. EBC-..... **220,-**

- 195** Hyperpyron. **JUAN III (1222-1254 d.C.). DUCAS VATATZÉS. MAGNESIA.** Anv.: Cristo entronizado de frente. Rev.: Juan en pie de frente coronado por la Virgen, a los lados leyenda. 3,84 grs. AU. (Ligeramente recortada). Se-2073 sim. **EBC-**..... **230,-**
- 196** Hyperpyron. **ANDRÓNICO II (1282-1295 d.C.). CONSTANTINOPLA.** Anv.: Busto de la Virgen orando dentro de las murallas de la ciudad con seis grupos de torres. Rev.: Andrónico arrodillado ante Cristo. 4,07 grs. AU. Se-2326. **MBC-**..... **150,-**

Monedas Merovingias



- 197** Tremissis. **Siglo VII.** Anv.: +CLADVLPOM. Rev.: IACO A VICI. 1,10 grs. AU. Encapsulada por NN Coins (nº 2762875-089) como AU 55. **EBC-**..... **2.500,-**

Monedas Visigodas



- 198** Triente. **RECCAREDO I (586-601 d.C.). EMERITA (Lusitania).** Anv.: +RECCAREDVVS RE. Rev.: +EMERITA VICTOR. 1,48 grs. AU. MUY ESCASA. VCC-105.1. **MBC+**..... **1.350,-**



- 199** Triente. **GUNDEMARO (610-612 d.C.). TOLETO (Carthaginensis).** Anv.: +GVNDEMARVS REX. Rev.: +TOLETO PIVS. 1,54 grs. AU. RARA. Miles-167; VCC-192. **EBC-**..... **1.400,-**



- 200** Triente. **SISEBUTO (612-621 d.C.). BARBI (Baética).** Anv.: +SISEBTVSRE. Rev.: +PIVSBARBI. 1,46 grs. AU. Miles-184a; VCC-214. **EBC-**..... **600,-**



201

202

- 201** Triente. **SISEBUTO. ELIBERRI (Baética)**. Anv.: +SISEBVTVSRE. Rev.: +PIVSELIBERI. 1,41 grs. AU. Estilo Ispali. VCC-217.4. **EBC-**..... **600,-**
- 202** Triente. **SISEBUTO. ELIBERRI**. Anv.: +SISEBVTVSRE. Rev.: +PIVSELIBERR (flor de puntos). 1,41 grs. AU. Estilo Eliberrí. VCC-217.12. **EBC-**..... **600,-**



- 203** Triente. **SISEBUTO. ELIBERRI**. Anv.: +SISEB[V]TVSRI. Rev.: +PIVSELIBERR. 1,43 grs. AU. Estilo Emérita. MUY RARA. VCC-218.3. **MBC+**..... **700,-**



- 204** Triente. **SISEBUTO. ELVORA (Lusitania)**. Anv.: +SISEBVTVSREX. Rev.: +TVSELVORAIVS. 1,43 grs. AU. RARA. Miles-191a; VCC-257 var. estilo de bustos. **MBC+**..... **1.600,-**



205

206

- 205** Triente. **SUINTILA (621-631 d.C.). CÓRDOBA (Baética)**. Anv.: +SVINTHILARE. Rev.: +CORDOBA PIVS. 1,47 grs. AU. RARA. VCC-285.1. **MBC+**..... **450,-**
- 206** Triente. **SUINTILA. MENTESA (Carthaginensis)**. Anv.: +SVINTHIL:RE. Rev.: +PIVSMENTSΛ. 1,48 grs. AU. (Pequeña grieta en canto). ESCASA. Miles-219J; VCC-295.23. **EBC-**..... **600,-**



207 Triente. SUINTILA a nombre de SINDILA (621-631 d.C.). EMERITA (Lusitania). Anv.: +SINDILAREx. Rev.: +EMERI[T]APIVS.: 1,51 grs. AU. (Pequeña grieta en canto). MUY RARA. Miles-235m; VCC-338. EBC-..... **2.200,-**



208 Triente. ÉGICA (687-702 d.C.). ISPALI (Baética). Anv.: +•Δ•INMEGICAPϜ. Rev.: +*ISPALI PIVS. 1,38 grs. AU. MUY ESCASA. VCC-516.1. EBC-..... **1.100,-**



209 Triente. WITIZA (700-710 d.C.). MENTESA (Carthaginensis). Anv.: +VVITISΔPϜ. Rev.: +MENTESΔPIVS. 0,91 grs. AU. MUY RARA. VCC-605 mismo ejemplar. MBC+..... **2.700,-**

Monedas Hispano-árabes

Época gobernadores (transición)



210 Dinar de Indicción. Indicción XI, 94H (713 d.C.). SPAN (Hispania). 3,92 grs. AU. RARA. Bernardi-30; V-2. (MBC)...... **750,-**

Emirato



- | | | |
|------------|---|-------------|
| 211 | Dirham. 161H. ABDERRAHMÁN I. AL-ANDALUS. 2,71 grs. AR. (Grieta). V-59. EBC- | 50,- |
| 212 | Dirham. 163H. ABDERRAHMÁN I. AL-ANDALUS. 2,69 grs. AR. V-61. EBC- | 50,- |
| 213 | Dirham. 201H. AL-HAQEM I. AL-ANDALUS. 2,22 grs. AR. Variante con marca entre la 2ª y 3ª línea de la IA. (Levisimas oxidaciones, algo alabeada). V-112. MBC+ | 50,- |

Califato



- | | | |
|------------|---|----------------|
| 214 | Dinar. 321H. ABDERRAHMÁN III. AL-ANDALUS. 3,94 grs. AU. Ligermente floja en margen. RARA. Miles-200a; V-No cat. (EBC-)..... | 1.200,- |
| 215 | Dirham. 334H. ABDERRAHMÁN III. AL-ANDALUS. 2,8 grs. AR. ESCASA. V-408. MBC | 40,- |
| 216 | Serie 21 monedas Dirham. 326, 330, 331, 332, 333, 334, 335, 337, 338, 339, 340, 341, 342, 343, 344, 345, 346, 347, 348, 349 y 350H. ABDERRAHMÁN III. AL-ANDALUS y MEDINA AZAHARA. AR. Muy interesante, la mayoría con pátina de colección antigua y alguna fecha escasa. MBC a MBC+ | 190,- |
| 217 | Seire 23 monedas Dirham. 32x, 330, 331, 332, 333, 334, 335 (2), 337, 338, 339, 340, 341, 342, 343, 344, 345, 346, 347, 348, 349 y 350H. ABDERRAHMÁN III. AL-ANDALUS y MEDINA AZAHARA. AR. Conjunto muy interesante, todos con pátina de colección antigua y alguna fecha escasa. MBC+ | 210,- |
| 218 | Serie 24 monedas Dirham. 330 (7), 331 (7), 332, 333, 334 (2), 335 (2), 337 y 341H (3). ABDERRAHMÁN III. AL-ANDALUS y MEDINA AZAHARA. AR. Conjunto muy interesante, con pátina de colección antigua, alguna fecha escasa y diferentes variantes de adornos. MBC a MBC+ | 190,- |
| 219 | Serie 30 monedas Dirham. 337 (3), 338 (3), 339 (2), 340 (2), 341 (2), 342 (2), 343 (2), 344 (2), 345 (2), 346 (2), 347 (2), 348 (2), 349 (2) y 350H (2). ABDERRAHMÁN III. MEDINA AZAHARA. AR. Conjunto muy interesante, con pátina de colección antigua, repetición de fechas pero casi todas con diferentes variantes de adornos. A EXAMINAR. MBC | 220,- |
| 220 | Serie 31 monedas Dirham. AL-HAQEM II. MEDINA AZAHARA. AR. 350H (4) tipo V-447; Miles-242a, b, c, d; 351H (4) tipo V-449 Miles-243g, l, z, aa-cc; 352H (6) tipo V-450; Miles 244v-ee; 353H (8) tipo V-451; Miles 245b-d, c-u, v-y; 354H (6) tipo V-452; Miles-346a, c-t y 355H (3) tipo V-454; Miles 247d-j, n-t. Conjunto muy interesante, con pátina de colección antigua, con diferentes variantes de adornos. MBC+ | 250,- |

- 221 Serie 31 monedas Dirham. AL-HAQEM II. MEDINA AZAHARA.** AR. 351H tipo V-499; Miles-243 l-z, aa-cc; 352H (3) tipo V-450; Miles-244v-ee; 353H (8) tipo V-451; Miles-245b-d, c-u, v-y; 354H (3) tipo V-452; Miles-246 c-t; 356H tipo V-455; Miles-248a, c-k; 357H (6) tipo V-458; Miles-250 f-j, j-y; 358H (2) tipo V-459; Miles-251h-o y 359H (8) tipo V-460; Miles-252 f-p. Conjunto muy interesante, con pátina de colección antigua, con diferentes variantes de adornos. **MBC a MBC+**..... **240,-**
- 222 Serie 30 monedas Dirham. AL-HAQEM II. MEDINA AZAHARA.** AR. 350H tipo V-447; Milesd; 351H (4) tipo V-449; Miles-243 l-z, aa-cc; 352H (4) tipo V-450; Miles-244v-ee; 353H (6) tipo V-451; Miles-245b-d, c-u, v-y; 354H (4) tipo V-452; Miles-246 c-t; 355H tipo V-454; Miles-247n-t; 356H (2) tipo V-455; Miles-248a, c-k y 357H (8) tipo V-458; Miles-250 f-i, j-y. Conjunto muy interesante, con pátina de colección antigua, con diferentes variantes de adornos. **MBC+ a EBC-**..... **250,-**
- 223 Serie 14 monedas Dirham. AL-HAQEM II. MEDINA AZAHARA.** AR. 351H (2) tipo V-449; Miles-243 l-z, aa-cc; 352H (2) tipo V-450; Miles-244v-ee; 353H (2) tipo V-451; Miles-245b-d, c-u, v-y; 354H tipo V-452; Miles-246 c-t; 357H tipo V-458; Miles-250 f-i, j-y y 358H (6) tipo V-459; Miles-251h-o. Conjunto muy interesante, con pátina de colección antigua, con diferentes variantes de adornos. **MBC+**..... **130,-**
- 224 Serie 29 monedas Dirham. AL-HAQEM II. MEDINA AZAHARA.** AR. 350H (3) tipo V-447; Miles-242a, b, d; 351H (5) tipo V-449; Miles-243g, l-z, aa-cc; 352H (3) tipo V-450; Miles-244v-ee; 353H (3) tipo V-451; Miles-245b, c-u, v-y; 354H (4) tipo V-452; Miles-246a, c-t; 356H tipo V-455; Miles-248a, c-k; 357H (4) tipo V-458; Miles-250 f-i, j-y; 358H (2) tipo V-459; Miles-h-o; 359H (2) tipo V-460; Miles-252 f-p y 360H tipo V-461. Conjunto muy interesante, con pátina de colección antigua, con diferentes variantes de adornos. **MBC+**..... **240,-**

Almorávides



- 225 Quirate. ALÍ BEN YUSUF. SIN CECA.** 0,84 grs. AR. Debajo de la IA aparece el título al-Musta'in bi-llah, título desconocido para Alí ben Yusuf, que solo se recoge en otro Quirate con la misma distribución y en otro con distribución distinta (Numisma 237-14). Cruz gamada inscrita en un triángulo encima de la IIA. (Anverso desplazado). MUY RARA. FBM-Cc17; Haz-No cat.; Numisma-237 pág.296 nº 13; V-No cat. **MBC+**..... **80,-**
- 226 Quirate. ALÍ BEN YUSUF. SABTA (Ceuta).** Anv.: Distribución en tres líneas de leyenda cúfica y en semicírculo: Muhammad rasul Allah. Rev.: Basbala introductora en la IIA. 0,93 grs. AR. Previamente inédita, único ejemplar conocido hasta la fecha y publicado por F. Benito de los Mozos. RARÍSIMA. FBM-Cb2, p. 46, mismo ejemplar; Haz-No cat.; V-No cat. **MBC**..... **150,-**
- 227 Quirate. ALÍ BEN YUSUF. MALAQA (Málaga).** Anv.: Distribución en cuatro líneas de leyenda cúfica y leyenda en semicírculo. Rev.: Distribución en cuatro líneas de leyenda cúfica. 0,90 grs. AR. (Dos perforaciones). MUY RARA. FBM-Cb17, p.50; Haz-No cat.; Rodríguez e Ibrahim (1987)-225; V-No cat. **(MBC)**..... **80,-**



- 228 Dirham. ALÍ BEN YUSUF. (MADINAT GHARNATA).** 3,76 grs. AE. (Dos perforaciones). MUY ESCASA. Haz-956; V-1843. **BC**..... **80,-**
- 229 Quirate. TASHFÍN BEN ALÍ.** 0,93 grs. $\frac{1}{2}$ AE?. Variante de distribución del anverso con la leyenda en tres líneas en lugar de cuatro. Pieza muy peculiar al ser posiblemente en AR o vellón. MUY RARA. FBM-Da9 var.; Haz-No cat.; V-No cat. **BC+**..... **60,-**
- 230 1/2 Quirate. ISHAQ BEN ALÍ.** Anv.: Al-Amir / Ishaq en dos líneas. Rev.: Ben Alí. 0,45 grs. AR. MUY RARA. FBM-E12, p.108; Haz-1047; V-1902. **MBC+**..... **180,-**
- 231 Lote 10 monedas Quirate. ISHAQ BEN ALÍ.** AR. Haz-1041; V-tipo 1896. **MBC+**..... **170,-**
- 232 Lote 27 monedas Quirate.** AR. 27 Quirates de Alí ben Yusuf, con el heredero Sir (V-1768, 1775, 1824) y con heredero Tashfín ben Alí (V-1827); incluye 5 Quirates de Ishaq ben Alí (V-1896) y Quirate de Hamdín ben Muhammad con ceca Qurtuba (V-1907). Conjunto muy interesante. A EXAMINAR. **MBC a MBC+**..... **180,-**

Taifas Almorávides



- 233** **Quirate. ANÓNIMO RECONOCIENDO AL IMAM ABD ALLAH BEN QASI y CITANDO A AL-MAHDÍ COMO IMAM. (Silves).** 0,77 grs. AR. MUY RARA. FBM-Fb4; Gomes-04.05; Haz-1060; V-2016. **EBC-**..... **250,-**

Taifas-Hamudíes



234

235

- 234** **Dirham. 411H. AL-QASIM BEN HAMMUD. MADINA SABTA (Ceuta).** Anv.: Citando Idris debajo de la IA. Rev.: Citando Wali al-'ahd / Yahya debajo de la IIA. 3,41 grs. AR. ESCASA. Prieto-78b; V-746. **MBC+**..... **150,-**
- 235** **Dirham. 427H. IDRIS I BEN ALÍ (AL-MU'TAYYAD). SABTA (Ceuta).** Anv.: Citando Naja / al-'Alawi en la IA. Rev.: Citando Wali al-'Ahd / al-Hasan debajo en la IIA. 2,81 grs. AR. Probablemente el tercer ejemplar conocido con ceca 'Sabta', ya que los mencionados por los autores citados se refieren a ejemplares con ceca 'Madinat Sabta'. Esta pieza, históricamente importante, se debió acuñar a comienzos del 427H, cuando Idris se proclama Califa de Ceuta (en lugar de su sobrino Hasan) y justo antes de su viaje a la Península para proclamarse Califa de Málaga los primeros meses del 427H, donde acuñará monedas con ceca Al-Andalus. Bella pátina de colección antigua, algo floja en la leyenda marginal. RARÍSIMA. Ariza (2015)-tipo 4 p.233; Lorente-Ibrahim (Ceuta) n° 134, lámina X menciona solo un ejemplar similar a Prieto 88a; Prieto 88a; V-No cat. (por el tipo cf. V-823 (fecha 428H)). **(MBC+)**..... **500,-**



236



237

- 236** **Dirham. 437H. IDRIS II BEN YAHYA. AL-ANDALUS.** Anv.: Citando Muhammad debajo en la IA. 2,86 grs. AR. MUY RARA. Ariza Armada (2015)-Tipo 4, p.2069; Prieto-93a; V-831. **MBC-**..... **200,-**
- 237** **Dirham. 439H. IDRIS II BEN YAHYA. AL-ANDALUS.** Anv.: Citando Muhammad debajo de la IA. 3,92 grs. AR. ¿Segundo ejemplar conocido? De esta tipología Ariza Armada subraya el grado de rareza y que el ejemplar de Prieto sigue siendo el único conocido de este tipo del año 439H. RARÍSIMA. Ariza Armada (2015)-Tipo 4 p. 269; Prieto-93c (única); V-833. **MBC**..... **300,-**



238



239

- 238** **Dirham. 440H. MUHAMMAD AL-MAHDÍ BEN IDRIS. AL-ANDALUS.** Anv.: Citando Muhammad debajo de la IA. 3,76 grs. Ve. ESCASA. Prieto-103b; V-857. **MBC**..... **60,-**
- 239** **Dirham. 440H. MUHAMMAD AL-MAHDÍ BEN IDRIS. AL-ANDALUS.** Anv.: Citando Muhammad debajo de la IA. Rev.: Citando al-Imam / Yahya en la IIA. 5,15 grs. Ve. Peso elevado. ESCASA. Prieto-104a; V-859. **MBC**..... **60,-**



240



241



242

- 240 Dirham. 440H. MUHAMMAD AL-MAHDÍ BEN IDRIS. AL-ANDALUS.** Anv.: Citando Muhammad debajo de la IA. Rev.: Citando al-Imam / Yahya en la IIA. 3,10 grs. Ve. ESCASA. Prieto-104a; V-859. **MBC**..... **60,-**
- 241 Dirham. 440H. MUHAMMAD AL-MAHDÍ BEN IDRIS. AL-ANDALUS.** Anv.: Citando Muhammad debajo de la IA. Rev.: Citando al-Imam / Yahya en la IIA. 3,00 grs. Ve. (Dos perforaciones). ESCASA. Prieto-104a; V-859. **(MBC)**..... **40,-**
- 242 Dirham. 441H. MUHAMMAD AL-MAHDÍ BEN IDRIS. AL-ANDALUS.** Anv.: Citando Muhammad debajo de la IA. Rev.: Citando al-Imam / Yahya en la IIA. 4,18 grs. Ve. Prieto-104b; V-861. **MBC-/MBC**..... **50,-**



243



244



245

- 243 Dirham. 441H. MUHAMMAD AL-MAHDÍ BEN IDRIS. AL-ANDALUS.** Anv.: Citando Muhammad debajo de la IA. Rev.: Citando al-Imam / Yahya en la IIA. 3,79 grs. Ve. Cospel irregular. Prieto-104b; V-861. **MBC/MBC+**..... **50,-**
- 244 Dirham. 441H. MUHAMMAD AL-MAHDÍ BEN IDRIS. AL-ANDALUS.** Anv.: Citando Muhammad debajo de la IA. Rev.: Citando al-Imam / Yahya en la IIA. 4,00 grs. Ve. Prieto-104b; V-861. **MBC**..... **50,-**
- 245 Dirham. 441H. MUHAMMAD AL-MAHDÍ BEN IDRIS. AL-ANDALUS.** Anv.: Citando Muhammad debajo de la IA. Rev.: Citando al-Imam / Yahya en la IIA. 3,50 grs. Ve. (Leves oxidaciones). Prieto-104b; V-861. **MBC**..... **50,-**



246



247



248

- 246 Dirham. 441H. MUHAMMAD AL-MAHDÍ BEN IDRIS. AL-ANDALUS.** Anv.: Citando Muhammad debajo de la IA. Rev.: Citando al-Imam / Yahya en la IIA. 4,50 grs. Ve. En la fecha solo aparecen las unidades en la forma 'ihda'. Bonita acuñación. V-861 var.; Prieto-104b var. **EBC-**..... **70,-**
- 247 Dirham. 441H. MUHAMMAD AL-MAHDÍ BEN IDRIS. AL-ANDALUS.** Anv.: Citando Muhammad debajo de la IA. Rev.: Citando al-Imam / Yahya en la IIA. 2,35 grs. Ve. En la fecha solo aparecen las unidades en la forma 'ihda'. Prieto-104b var.; V-861 var. **MBC**..... **60,-**
- 248 Dirham. 441H. MUHAMMAD AL-MAHDÍ BEN IDRIS. AL-ANDALUS.** Anv.: Citando Muhammad debajo de la IA. Rev.: Citando al-Imam / Yahya en la IIA. 5,17 grs. Ve. En la fecha solo aparecen las unidades en la forma 'ihda'. Prieto 104bvar.; V-861 var. **MBC-/MBC**..... **50,-**



249



250

- 249 Dirham. 442H. MUHAMMAD AL-MAHDÍ BEN IDRIS. AL-ANDALUS.** Anv.: Citando Muhammad debajo de la IA. Rev.: Citando al-Imam / Yahya en la IIA. 3,57 grs. Ve. Prieto 104d var.; V-863 var. **MBC/MBC+**..... **60,-**
- 250 Dirham. 442H. MUHAMMAD AL-MAHDÍ BEN IDRIS. AL-ANDALUS.** Anv.: Citando Muhammad debajo de la IA. Rev.: Citando al-Imam / Yahya en la IIA. 4,88 grs. Ve. Prieto 104d var.; V-863 var. **MBC**..... **50,-**



251



252



253

251 Dirham. 442H. MUHAMMAD AL-MAHDÍ BEN IDRIS. AL-ANDALUS. Anv.: Citando Muhammad debajo de la IA. Rev.: Citando al-Imam / Yahya en la IIA. 4,82 grs. Ve. Prieto-104d var.; V-863 var. **MBC**..... **50,-**

252 Dirham. 442H. MUHAMMAD AL-MAHDÍ BEN IDRIS. AL-ANDALUS. Anv.: Citando Muhammad debajo de la IA. Rev.: Citando al-Imam / Yahya en la IIA. 4,28 grs. Ve. Acuñación algo floja. Prieto-104d var; V-863 var. **(MBC)**. **40,-**

253 Dirham. 442H. MUHAMMAD AL-MAHDÍ BEN IDRIS. AL-ANDALUS. Anv.: Citando Muhammad debajo de la IA. Rev.: Citando al-Imam / Yahya en la IIA. 4,90 grs. Ve. Acuñación algo floja. Prieto-104d var; V-863 var. **(MBC)**. **40,-**



254



255



256



257

254 Dirham. 442H. MUHAMMAD AL-MAHDÍ BEN IDRIS. AL-ANDALUS. Anv.: Citando Muhammad debajo de la IA. Rev.: Citando al-Imam / Yahya en la IIA. 3,90 grs. Ve. Orla IM cuadrada. ESCASA. Prieto-104d; V-863. **MBC+**..... **90,-**

255 Dirham. 442H. MUHAMMAD AL-MAHDÍ BEN IDRIS. AL-ANDALUS. Anv.: Citando Muhammad debajo de la IA. Rev.: Citando al-Imam / Yahya en la IIA. 5,05 grs. Ve. (Oxidaciones). Prieto-104e; V-864. **MBC-**..... **40,-**

256 Dirham. 442H. MUHAMMAD AL-MAHDÍ BEN IDRIS. AL-ANDALUS. Anv.: Citando Muhammad debajo de la IA. Rev.: Citando al-Imam / Yahya en la IIA. 4,00 grs. Ve. Prieto-104e; V-864. **MBC**..... **50,-**

257 Dirham. 442H. MUHAMMAD AL-MAHDÍ BEN IDRIS. AL-ANDALUS. Anv.: Citando Muhammad debajo de la IA. Rev.: Citando al-Imam / Yahya en la IIA. 5,05 grs. Ve. Prieto-104d var; V-863 var. **MBC-**..... **40,-**

Abadías de Sevilla



258



259

258 Dirham. 439H. ABAD BEN MUHAMMAD AL-MU'TADID. AL-ANDALUS. Anv.: Citando Al-Hajib / Isma'il en la IA. 3,05 grs. Ve. RARA. Prieto-397c; V-891. **MBC-**..... **80,-**

259 Dirham. 440H. ABAD BEN MUHAMMAD AL-MU'TADID. AL-ANDALUS. Anv.: Citando al-Hajib / Isma'il en la IA. 4,00 grs. Ve. RARA. Prieto-397e; V-894. **BC+**..... **60,-**

Emirato dependiente

- 260** Lote 4 monedas Felus y Dirham (3). 88H, 110H, 126H y 128H. WASIT (2). AE, AR. Felus 110H, Dirham WASIT 126H y 128H, Dirham Damasco 88H. A EXAMINAR. **MBC- a MBC+**..... **60,-**
- 261** Lote 3 monedas Dirham. 90H, 123H y 126H. AL-WALID MARW y WASIT (2). AR. A EXAMINAR. **MBC a MBC+**..... **50,-**

Monedas Medievales

Catalunya-Aragón



262



263



264

- 262** Croat. **JAUME II. BARCELONA.** Anv.: IACOBVS DEI GRACIA REX. Busto coronado a izquierda. Vestido sin particiones con una serie horizontal de 5 anillos. Rev.: Anillos en 1er y 4º espacios. AR. Cru.VS-337.4. **MBC**..... **80,-**
- 263** Croat. **JAUME II. BARCELONA.** Anv.: ✠IACOBVS DEI GRACIA REX. Efigie coronada a izquierda, vestido 3 áreas con flores de 5 pétalos. Rev.: CIVI-TASB-ARCH-NONA. Anillos en 2º y 3er espacios. 3,97 grs. AR. (Leves concreciones). Cru.VS-339.1. **MBC-/MBC**..... **90,-**
- 264** Croat. **JAUME II. BARCELONA.** Anv.: ✠IACOBVS DEI GRACIA REX. Efigie coronada a izquierda. Vestido con tres flores de 5 pétalos. Rev.: CI✠VI-TASB-ARCK-NONA. Anillos en 1er y 4º espacios. 2,59 grs. AR. (Ligeramente recortada). Ba-109; Cru.VS-339.2. **(MBC+)**..... **120,-**



265

266



267

- 265** Croat. **MARTÍ I. MALLORCA.** Anv.: ✠MARTINUS:DEI:GR'A:REX:. Efigie coronada a izquierda. Rev.: CIUI-TASB-ARCK-NONA. Anillos en 1er y 4º espacios. 2,82 grs. AR. (Grietas. Ligeramente recortada). ESCASA. Ba-370; Cru.VS-511.1. **(MBC)**..... **200,-**
- 266** **Ral. MARTÍ I. MALLORCA.** Anv.: MARTINVS DEI GRACIA REX. Efigie coronada de frente. Rev.: ARAGONVM ET MAIORICARVM. Cruz latina en orla lobulada. 3,16 grs. AR. Marca veneras en anverso y reverso. (Limpiada. Perforación reparada). ESCASA. Cru.VS-517. **MBC**..... **350,-**
- 267** **Ral. MARTÍ I. MALLORCA.** Anv.: MARTINVS DEI GRACIA REX. Efigie coronada de frente. Rev.: ARAGONVM: ET MAIORICARVM. Cruz latina en orla lobulada. 3,36 grs. AR. Marcas bueyes en anverso y reverso. Pátina. ESCASA. Cru.VS-519. **MBC**..... **275,-**



- 268** Malla. **JAUME II. MALLORCA**. 0,50 grs. Cru.VS-540. **MBC+ / MBC**..... **50,-**
- 269** Lote 2 monedas Pirral. **PERE III y LLUÍS I. SICÍLIA**. AR. Cru.VS-325.2, 610. **EBC- y MBC**..... **160,-**
- 270** **Ral. FERRAN I. MALLORCA**. Anv.: FERDINANDVS DEI GRACIA REX. Efigie coronada de frente. Marcas de León y buey. Rev.: ARAGONVM: ET MAIORICARVM. León del cuarto cuartel mirando hacia afuera. 3,15 grs. AR. RARA. Cru.VS-769. **MBC-**..... **375,-**



- 271** **Ral. ALFONS IV. MALLORCA**. Anv.: ✠ALFONSV(S D)EI:GRACIA:REX. Busto de frente. Rev.: ✠ARAGONVM:ET: MAIORICARVM. Cruz latina con flores de lis en los espacios. RARA. Cru.VS-838. **MBC+**..... **150,-**
- 272** **Dobler. ALFONS IV. MALLORCA**. 0,92 grs. Marcas escuditos catalanes. Cru.VS-856. **MBC**..... **50,-**



- 273** **1/3 de Croat. JOAN II. ¿BALAGUER?**. Anv.: Efigie coronada a izquierda cabello al viento. Rev.: ILE-RD-EM-CIS. RARÍSIMA. Cru.VS-945. **MBC**..... **750,-**
- 274** Lote 2 monedas Dobler. **JOAN II y SANÇ DE MALLORCA. MALLORCA**. Cru.VS- 547, 956. **MBC**..... **55,-**
- 275** Lote 12 cobres. Incluye Dineros, Maravedís o Novens de diferentes reyes. A EXAMINAR. **BC+ a MBC**..... **120,-**

Reino de Castilla y León



- 276** **Dobla de la Banda. JUAN II. SEVILLA**. Anv.: ✠IOHANES DEI GRACIA REX LEGIONIS. Escudo de la Banda. Rev.: ✠IOHANES DEI GRACIA REX CASTELLE. Castillos y leones cuartelados. 4,51 grs. AU. S en el extremo superior del cuartelado. Flan grande. (Leves concreciones). FAB-617.1. **MBC+**..... **1.000,-**

Reino de Navarra



277

278

- 277** Cornado. CATALINA y JUAN. Anv.: IOHANES(...), IK coronadas. La corona corta la leyenda. Rev.: ✠:SIT NO(...). Cruz interior. 1,01 grs. Ve. MUY ESCASA. Cru.VS-293 var.; IBL-5; Ros-3.20.23. **MBC+**..... **40,-**
- 278** Cornado. CATALINA y JUAN. Anv.: (...)S̄ET̄KA. IK coronadas entre tres círculos y un punto central. Rev.: ✠SI(...)DOMINI. Cruz interior con círculos en espacios. 0,79 grs. Ve. (Acuñación floja en parte). ESCASA. Cru.VS-No cat.; IBL-17; Ros-3.20.24. **MBC-**..... **50,-**

Monarquía Española

Fernando e Isabel



279



280

- 279** 1/2 Real. GRANADA. 1,68 grs. Cal-443. **MBC**..... **60,-**
- 280** 1 Real. GRANADA. 3,40 grs. R-G. Cal-331. **MBC+**..... **75,-**

Juana y Carlos



- 281** 2 Reales. MÉXICO. Anv.: G - Escudo - M. 6,61 grs. Ligera pátina oscura irregular. Cal-111. **MBC+**..... **100,-**

Carlos I



- 282 Ducado. BARCELONA.** 3,26 grs. AU. Acuñada para la expedición a Túnez. Cal-14 variante leyenda ; Cayón-3238. **MBC**..... **900,-**



- 283 Medalla. (1532). CARLOS V y su hermano FERNANDO I del Sacro Imperio Romano Germánico.** Anv.: Sus bustos sobrepuestos a derecha. Rev.: Su hermana María de Austria a izquierda; campo burilado. 121,85 grs. Br. plateado. Ø 73 mm. Probablemente realizada con posterioridad. Con estuche. A EXAMINAR. **(EBC)**..... **120,-**

Felipe II



285



286

- 284 Lote 2 monedas 1 Real. S/F. LIMA.** Cal-632, 633 var. **MBC-**..... **100,-**
- 285 1 Real. SEVILLA.** Anv.: S / □ - Escudo - I. 3,35 grs. Ensayador: □. Cal-663. **MBC+**..... **60,-**
- 286 2 Reales. S/F. LIMA. B.** 6,61 grs. Cal-486. **MBC**..... **100,-**



287

288

- 287** 2 Reales. 1597/6. SEVILLA. (B). 6,77 grs. Fecha completa. Cal-550. **MBC+**..... **75,-**
288 8 Reales. S/F. LIMA. D. Anv.: * / 8 - Escudo - P / D encima roel. 27,33 grs. ESCASA. Cal-148. **MBC+**..... **300,-**

Felipe III



289

290

291

- 289** 1/2 Croat. 1618. BARCELONA. 1,31 grs. Pátina oscura. Cal-541. **MBC**..... **65,-**
290 1 Real. 1611. ZARAGOZA. 2,82 grs. AR. Cal-524. **MBC-**..... **100,-**
291 2 Reales. 1621. SEGOVIA. 6,51 grs. Ensayador A surmontada de cruz sin travesaño. Cal-369. **EBC-/MBC+**..... **200,-**



- 292** 8 Reales. 1618. SEGOVIA. Anv.: Acueducto vertical, debajo Å. 5 flores de lis en escudo. Ensayador: Å. Cal-159. **MBC+**..... **1.200,-**

298 Lote 6 monedas 1 Grano (3), 8 Granos y 1 Carlino (2). 1683 a 1689. NÁPOLES. AE (3), AR (3). A EXAMINAR. BC+ a MBC. 50,-



299 1 Tari. 1687. NÁPOLES. 5,60 grs. AR. Sin ensayadores AG/A. Brillo original con bonita pátina irregular en anverso. Vti-171 var. SC-..... 250,-

300 Lote 5 monedas 1 Tari. 1684, 1685 (2), 1686 y 1687. NÁPOLES. AG/A. AR. Dos de ellas con certificado de autenticidad por: Ferdinando Cristiano (Italia). A EXAMINAR. Vti-168, 169 (2), 170, 171. MBC- a EBC-..... 150,-

301 Lote 9 monedas 1 Tari. 1689, 1691, 1692, 1693, 1694, 1695, 1697 y 1699. NÁPOLES. AG/A. AR. A EXAMINAR. Vti-173, 174, 175, 176, 177, 178, 179, 180, 182. BC+ a MBC+..... 200,-



302

303

302 1/2 Ducado (50 Grana). 1693. NÁPOLES. AG/A. 10,84 grs. AR. (Rayitas de ajuste en reverso, normal en esta pieza). Vti-188. EBC-..... 90,-

303 1 Ducado (100 Grana). 1693. NÁPOLES. AG/A. 21,66 grs. AR. (Rayitas de ajuste en anverso). Ligera pátina. Vti-194. MBC+/MBC..... 150,-

Carlos III, Pretendiente



304 2 Reales. 1711. BARCELONA. 5,26 grs. AR. Bonita pátina de monetario en reverso. Cal-27. EBC..... 100,-

Felipe V



305



306

305 4 Maravedís. 1741. SEGOVIA. 6,01 grs. (Cospel algo doblado). ESCASA. Cal-1992. **MBC+**..... **50,-**

306 1/2 Real. 1726. CUENCA. J.J. 1,40 grs. Acuñación esmerada de perfecto relieve mate que le da una apariencia de PRUEBA. Pleno brillo original. Cal-1734. **FDC**..... **200,-**



307



308



309

307 1/2 Real. 1727. CUENCA. J.J. 1,48 grs. La fecha más rara de esta serie. MUY RARA EN ESTA CALIDAD. Cal-1735. **SC**..... **150,-**

308 1 Real. 1707. SEGOVIA. Y. 2,98 grs. El cero de la fecha pequeño 17o7. Ligera pátina oscura irregular. Cal-1687. **MBC+**..... **75,-**

309 1 Real. 1725. SEVILLA. J. 2,82 grs. (Leves rayitas). Brillo y color originales. RARÍSIMA ASÍ. Cal-1710. **(SC)**..... **150,-**

310 Lote 3 monedas 2 Reales. POTOSÍ. Todas macuquinas. Una fecha 1733, otra 174_. Contiene 2 Reales Potosí de ¿Felipe II?. A EXAMINAR. **MBC- a MBC+**..... **100,-**



311



312

311 2 Reales. 1720. SEGOVIA. F. 5,57 grs. Ensayador F grande. Acuñación parcialmente floja. ESCASA. Cal-1397. **MBC-**..... **90,-**

312 2 Reales. 1728. SEGOVIA. F. 5,46 grs. RARA. Cal-1408. **MBC-**..... **120,-**



313



314



315

313 2 Reales. 1725. SEVILLA. J. 5,26 grs. Cal-1427. **EBC**..... **75,-**

314 2 Reales. 1737. SEVILLA. P. 5,82 grs. Cal-1439. **MBC+**..... **120,-**

315 1/2 Escudo. 1743. SEVILLA. P.J. 1,73 grs. Cal-584. **MBC**..... **100,-**



316 4 Escudos. 1732. SEVILLA. P.A. 13,42 grs. RARA. Cal-290. **MBC+**..... **1.200,-**



317 8 Escudos. 1734. LIMA. N. 26,95 grs. MUY ESCASA. Cal-49; XC-303. **MBC**..... **2.200,-**

Luis I



318 2 Reales. 1724. MADRID. A. 5,30 grs. (Pequeña grieta en canto). Brillo original. RARA ASÍ. Cal-33. **EBC+**..... **150,-**

Fernando VI



319



320



321

319 1/2 Real. 1759. MADRID. J. 1,41 grs. La fecha más escasa de esta serie de 1/2 Real de Madrid. (Rayitas en anverso). RARA. Cal-659. **MBC+**..... **60,-**

320 1 Real. 1746. MADRID. A.J. 2,75 grs. RARA. Cal-556. **MBC**..... **60,-**

321 1 Real. 1749. MADRID. J.B. 2,90 grs. ESCASA. Cal-561. **MBC**..... **50,-**



322



323

- 322** 2 Reales. 1754. MADRID. J.B. 5,93 grs. Brillo original. MUY RARA ASÍ. Cal-482. **EBC+**..... **200,-**
- 323** 2 Reales. 1756. MÉXICO. M. 6,67 grs. Columnario. (Pequeñas rayitas). Pátina irregular. Cal-496. **EBC-**..... **100,-**



324



325



326

- 324** 8 Reales. 1754. MÉXICO. M.F. 26,70 grs. AR. Columnario. Pátina . Cal-333. **MBC+**..... **140,-**
- 325** 8 Reales. 1758. MÉXICO. M.M. 27 grs. Columnario. Restos de brillo original. BONITA PIEZA. Cal-343. **EBC**..... **275,-**
- 326** 1/2 Escudo. 1747. MADRID. J. 1,53 grs. (Colgada). Cal-241. **MBC-**..... **100,-**
- 327** Lote 2 monedas 1/2 Escudo. 1751 y 1756. 1751 Sevilla P.J. (Cal-264) y 1756 Madrid J.B. (Cal-253). (Sirvieron como joya). A EXAMINAR. **MBC- y MBC**..... **120,-**



- 328** 8 Escudos. 1751. LIMA. J. 26,84 grs. (Rayitas y leve golpecito en canto). Restos de brillo original. ESCASA. Cal-18; XC-577. **EBC-**..... **1.900,-**



- 329** 8 Escudos. 1751. LIMA. J. 26,96 grs. (Hojitas y limpiada. Cordoncillo retocado). BELLA. ESCASA. Cal-18; XC-577. **EBC**..... **1.200,-**



330 8 Escudos. 1755. LIMA. J.M. 26,95 grs. Restos de brillo original. Cal-22; XC-582. EBC..... **2.100,-**



331 8 Escudos. 1751. SANTIAGO. J. 27,02 grs. Pleno brillo original. BONITA PIEZA. ESCASA. Cal-72; XC-644. SC-..... **2.000,-**

Carlos III



332



333



334

332 1 Maravedí. 1774. SEGOVIA. 1,14 grs. Restos de brillo original. BELLA. RARA ASÍ. Cal-1928. SC..... **100,-**

333 1/2 Real. 1788. MADRID. M. 1,54 grs. Brillo original. MUY BELLA. RARA ASÍ. Cal-1748. SC..... **120,-**

334 1/2 Real. 1784. MÉXICO. F.F. 1,66 grs. Brillo original. RARA EN ESTA CONSERVACIÓN. Cal-1776. SC..... **240,-**



335



336

- 335** 2 Reales. 1785. MADRID. J.D. 5,63 grs. (Hojitas y rayas). RARA. Cal-1317. (MBC).....100,-
336 2 Reales. 1761. SEVILLA. J.V. 5,7 grs. (Levísimo golpecito en el canto a las doce). Cal-1435. EBC-.....80,-



337



338

- 337** 2 Reales. 1768. SEVILLA. C.F. 5,32 grs. No se aprecia sobrefecha. MUY ESCASA. Cal-1439 var. BC+/MBC-.....60,-
338 2 Reales. 1780. SEVILLA. C.F. 5,61 grs. ESCASA. Cal-1449. BC+/MBC-.....50,-



339



341

- 339** 8 Reales. 1765. LIMA. J.M. 26,88 grs. Columnario. Punto sobre las dos L de ceca. MAGNÍFICO EJEMPLAR. Brillo original tipo espejo, con leve pátina dorada en anverso. RARA ASÍ. Cal-841. SC-.....250,-
340 Lote 3 monedas 8 Reales. 1774, 1780 y 1785. LIMA. A EXAMINAR. Cal-855, 861, 868. BC+ a MBC-.....100,-
341 8 Reales. 1766. MÉXICO. M.F. 26,80 grs. Columnario. (Pequeña limadura en canto a las 12h. Marquitas). Cal-904. MBC-.....115,-



342



343

- 342** 8 Reales. 1772. MÉXICO. F.M. 26,91 grs. Ensayadores boca abajo. (Hojita en anverso). Cal-916. MBC+.....85,-
343 8 Reales. 1777. MÉXICO. F.M. 26,82 grs. (Oxidaciones limpiadas). Pátina y restos de brillo original. Cal-80. EBC-.....100,-



344



347

348

- 344** 8 Reales. 1788. MÉXICO. F.M. 26,86 grs. Restos de brillo original. Cal-942. **MBC+**..... 100,-
- 345** Lote 5 monedas. 1779, 1782, 1783, 1784 y 1788. MÉXICO. Dos con resellos chinos. A EXAMINAR. Cal-929, 932, 933, 935, 942, 979. **BC+ a MBC**..... 120,-
- 346** Lote 3 monedas 8 Reales. 1778, 1781 y 1787. POTOSÍ. A EXAMINAR. Cal-979, 984, 995. **BC+ a MBC-**..... 100,-
- 347** 1/2 Escudo. 1771. MADRID. P.J. 1,77 grs. (Levisimas rayitas de ajuste en reverso). Cal-765. **EBC-**..... 120,-
- 348** 1/2 Escudo. 1773. MADRID. P.J. 1,67 grs. (Colgada). Cal-767. **MBC**..... 80,-



349



350



351



354

- 349** 1/2 Escudo. 1773/2. MADRID. P.J. 1,77 grs. Cal-767 var. sobrefecha. **EBC-**..... 120,-
- 350** 1/2 Escudo. 1775. MADRID. P.J. 1,77 grs. Cal-769. **MBC+/EBC-**..... 120,-
- 351** 1/2 Escudo. 1786. MADRID. D.V. 1,71 grs. Cal-778. **MBC**..... 90,-
- 352** Lote 2 monedas 1/2 Escudo. 1767 y 1786. MADRID. 1767 P.J. (Cal-761) y 1786 D.V. (Cal-778). (Sirvieron como joya). **BC+ y MBC-**..... 120,-
- 353** Lote 2 monedas 1/2 Escudo. 1773 y 1788. 1773 Madrid P.J. resello flor de 4 pétalos en anverso (Cal-767) y 1788 Sevilla C. (Cal-808). A EXAMINAR. **BC+ y MBC-**..... 130,-
- 354** 1 Escudo. 1781. MADRID. P.J. 3,06 grs. Cal-624. **BC+**..... 110,-



355



356



357

- 355** 1 Escudo. 1787. MADRID. D.V. 3,37 grs. (Rayitas y golpecitos en anverso). Cal-629. **(MBC)/MBC+**..... 110,-
- 356** 1 Escudo. 1787. MADRID. D.V. 3,29 grs. Cal-629. **MBC**..... 110,-
- 357** 1 Escudo. 1788. MADRID. M. 3,38 grs. Cal-631. **MBC-/MBC**..... 110,-



358



359



360

- 358** 1 Escudo. 1777. POPAYÁN. S.F. 3,31 grs. (Probablemente estuvo en aro). Cal-676. **MBC-**..... 100,-
- 359** 1 Escudo. 1778. POPAYÁN. S.F. 3,31 grs. Restos de brillo original. Cal-677. **MBC+**..... 150,-
- 360** 1 Escudo. 1780. SEVILLA. C.F. 3,32 grs. Pequeña contramarca en anverso. Flor de cuatro pétalos. Cal-746. **MBC/MBC+**..... 110,-



- 361** 2 Escudos. 1777. MADRID. P.J. 6,68 grs. Cal-450. **MBC**..... **220,-**
- 362** 2 Escudos. 1781/79. MADRID. P.J. 6,70 grs. Restos de brillo original. Cal-454 var. sobrefecha. **EBC/EBC+**..... **250,-**
- 363** 2 Escudos. 1788. MADRID. M. 6,69 grs. (Leves rayitas en anverso). Cal-459. **MBC**..... **225,-**



- 364** 2 Escudos. 1769. NUEVO REINO. V. 6,71 grs. Cara de Rata. Sin indicación de valor. Único año de este ensayador. Ex. Colección H. Christensen. EXTRAORDINARIO EJEMPLAR. Cal-546. **EBC+**..... **4.500,-**



- 365** 2 Escudos. 1772. NUEVO REINO. V.J. 6,65 grs. (Rayitas y golpecitos). Pequeña contramarca en reverso. Cal-549. **(MBC)**..... **225,-**
- 366** 2 Escudos. 1778. NUEVO REINO. J.J. 6,68 grs. Cal-556. **MBC**..... **225,-**
- 367** 2 Escudos. 1779. NUEVO REINO. J.J. 6,65 grs. (Sirvió de joya. Descolgada). Cal-557. **(BC+)**..... **200,-**



- 368** 2 Escudos. 1767. POPAYÁN. J. 6,66 grs. Busto de Fernando VI. ESCASA. Cal-497. **MBC/MBC+**..... **300,-**
- 369** 2 Escudos. 1781/0. POPAYÁN. S.F. 6,70 grs. (Leves rayitas). Cal-511 var. sobrefecha. **(MBC+)**..... **225,-**
- 370** 4 Escudos. 1780/79. MADRID. P.J. 13,28 grs. (Probablemente ha estado en aro). Cal-304. **(MBC+)**..... **500,-**



371 4 Escudos. 1782. MADRID. P.J. 13,55 grs. Pleno brillo original. BONITA PIEZA. RARA Y MÁS EN ESTA CALIDAD. Cal-307. SC-/SC..... **800,-**



372

373

372 4 Escudos. 1786. MADRID. D.V. 13,47 grs. (Leve hojita en anverso). ESCASA. Cal-311. EBC-..... **500,-**

373 4 Escudos. 1786. MADRID. D.V. 13,44 grs. ESCASA. Cal-311. MBC+..... **470,-**



374

375

374 4 Escudos. 1762. POPAYÁN. 13,43 grs. Busto de Carlos III. (Rayas en reverso. Cospel algo doblado). RARA. Cal-350. MBC+..... **650,-**

375 4 Escudos. 1779. POPAYÁN. S.F. 13,36 grs. Acuñación floja en anverso. ESCASA. Cal-356. MBC-/MBC..... **500,-**



376

377

376 4 Escudos. 1773. SEVILLA. C.F. 13,43 grs. (Golpecitos en anverso). ESCASA. Cal-400. MBC/MBC+..... **480,-**

377 4 Escudos. 1785. SEVILLA. C. 13,38 grs. Acuñación algo floja en anverso. MUY RARA. Cal-409. MBC/MBC+..... **600,-**



378

379

- 378** 4 Escudos. 1788. SEVILLA. C./C.M. 13,45 grs. Cal-412 var. corrección ensayador. **MBC+**..... **425,-**
379 8 Escudos. 1787. LIMA. M.I. 26,78 grs. (Golpecito en canto). ESCASA. Cal-40; XC-708. **MBC/MBC+**..... **850,-**



- 380** 8 Escudos. 1788. LIMA. I.J. 26,96 grs. Pleno brillo original. RARA EN ESTA CALIDAD. Cal-48; XC-716. **EBC+**..... **1.400,-**



- 381** 8 Escudos. 1773. MADRID. P.J. 26,93 grs. Con punto entre ensayadores. (Rayitas en reverso). Brillo original. MUY ESCASA. Cal-53; XC-722 var. **EBC+**..... **1.400,-**



382 8 Escudos. 1777. MADRID. P.J. 26,98 grs. Restos de brillo original con bonita pátina. MUY ESCASA. Cal-58; XC-729. EBC..... **1.000,-**



383 8 Escudos. 1786. MADRID. D.V. 26,83 grs. (Hoja saltada en leyenda del reverso). Pátina. RARA. Cal-66 ; XC-737. MBC+..... **1.400,-**



384

385

384 8 Escudos. 1772. MÉXICO. F.M. 26,89 grs. (Probablemente ha estado en aro). Cal-87; XC-759. (MBC)..... **850,-**

385 8 Escudos. 1774. MÉXICO. F.M. 26,95 grs. Ceca y ensayadores invertidos. (Rayitas). Cal-91; XC-763. MBC..... **850,-**



386

386 8 Escudos. 1783. MÉXICO. F.F. 27 grs. Ceca y ensayador invertidos. Restos de brillo original. Cal-103; XC-778. MBC+..... **900,-**



- 387** 8 Escudos. 1785/3. MÉXICO. F.M. 26,83 grs. Ceca y ensayadores invertidos. Rectificación de fecha solo visible en la parte superior izquierda del 5. Acuñación floja, normal en esta ceca. MUY ESCASA. Cal-108; XC-783. (MBC)..... **850,-**



- 388** 8 Escudos. 1769. NUEVO REINO. V. 27,02 grs. Único año de este ensayador. Leyenda del anverso ligeramente incusa en reverso. (Limpiada). RARÍSIMA. Cal-170; XC-860. EBC..... **4.000,-**



389

390

- 389** 8 Escudos. 1773. NUEVO REINO. V.J. 26,96 grs. (Golpecitos en canto). Cal-175; XC-867. MBC+..... **850,-**

- 390** 8 Escudos. 1777. NUEVO REINO. J.J. 26,85 grs. ESCASA. Cal-182; XC-875. MBC..... **925,-**



- 391** 8 Escudos. 1789. NUEVO REINO. J.J. 26,88 grs. Variante sin punto delante de AUSPICE. (Golpecito en canto a las 12h.). Cal-200; XC-896. MBC..... **850,-**



392 8 Escudos. 1770. POPAYÁN. J. 26,90 grs. (Pequeñas rayitas y golpecitos). ESCASA. Cal-121; XC-797. **MBC+**.....1.400,-



393 8 Escudos. 1787. SANTIAGO. D.A. 27,01 grs. (Cuño oxidado en parte de anverso y levísimas rayitas). Cal-247; XC-948. **MBC+**.....850,-



394 8 Escudos. 1775. SEVILLA. C.F. 26,97 grs. (Rayitas). Pleno brillo original. RARA Y MÁS ASÍ. Cal-254; XC-959. **EBC/EBC+**.....1.600,-



395 8 Escudos. 1786. SEVILLA. C. 26,90grs. (Pequeños golpecitos). ESCASA. Cal-260 ; XC-965. **MBC/MBC+**..... **900,-**



396

397

396 1 Piastra (120 Grana). 1734. NÁPOLES. F-B/A. DeG. 25,30 grs. AR. KM-C23; Vti-143. **MBC-/MBC**..... **240,-**

397 1 Piastra (120 Grana). 1734. NÁPOLES. F-B/A. DeG. 24,96 grs. AR. (Rayitas de ajuste). KM-C23; Vti-143. **MBC-**..... **150,-**

398 Lote 2 monedas 1/2 y 1 Piastra. 1734 y 1735. NÁPOLES. F-B/A. DeG. AR. A EXAMINAR. Vti-131 y 144. **BC+ a MBC-**..... **150,-**



399

400

399 1 Piastra (120 Grana). 1749. NÁPOLES. MMR. D´G. 24,84 grs. AR. Ligera pátina. KM-C23a; Vti-149. **MBC-**..... **150,-**

400 1 Piastra (120 Grana). 1752. NÁPOLES. DeG R. 24,94 grs. AR. (Rayitas). KM-C25; Vti-152. **MBC-**..... **150,-**



401 1 Piastra de 120 Grana. 1753. NÁPOLES. DeG-R. 25,04 grs. AR. (Rayitas de ajuste en reverso). Bonita pátina. Restos de brillo original. MUY RARA ASÍ. Vti-153. **EBC/EBC-**..... **800,-**

402 Medalla Inauguración de la Casa de Correos. 1761. Anv.: Busto del rey a derecha. Rev.: Vista del edificio. Br. Ø 38 mm. (Leve intento de perforación en reverso. Pequeños golpecitos). V-43. **MBC+**..... **30,-**

- 403** Lote 6 monedas 1/2 Carlino 1/2 (3) y 1 Piastra (2). 1752 a 1758. NÁPOLES. AR. A EXAMINAR. Vti-128, 139, 140, 141, 152, 154. **BC a MBC-**..... **200,-**
- 404** Lote 5 monedas 2, 3, 4, 6 y 12 Taris. 1735. PALERMO. SICILIA. AR. A EXAMINAR. Vti-25, 36, 51, 59, 64. **BC- a BC+**..... **175,-**

Infantes de España

- 405** Lote 6 monedas 5 (2), 8, 10 Torneses y 1/2 Piastra (2). 1817 a 1819. FERNANDO DE DOS SICILIAS. NÁPOLES. AR. A EXAMINAR. Vti-217, 219, 231, 234, 272(2). **BC a MBC-**..... **100,-**
- 406** Lote 3 monedas 1 Piastra (120 Grana). 1818. FERNANDO DE DOS SICILIAS. NÁPOLES. AR. Busto grande (2) y pequeño. A EXAMINAR. Vti-314 (2) y 315. **MBC- a MBC**..... **200,-**
- 407** Lote 3 monedas 1 Piastra (120 Grana). 1818. FERNANDO DE DOS SICILIAS. NÁPOLES. AR. Busto grande . A EXAMINAR. Vti-314. **MBC- a MBC**..... **200,-**
- 408** Lote 3 monedas 1 Piastra (120 Grana). 1818. FERNANDO DE DOS SICILIAS. NÁPOLES. AR. Busto pequeño. A EXAMINAR. Vti-315. **MBC- a MBC**..... **200,-**



- 409** 30 Taris. 1785. FERNANDO I DE DOS SICILIAS. PALERMO. GL-C. 68,05 grs. AR. (Pequeñas rayitas y golpecitos). MUY RARA. KM-C37; Vti-144. **MBC+**..... **1.200,-**



410

411

- 410** 4 Ducados. 1767. FERNANDO DE DOS SICILIAS. NÁPOLES. DeG. C/R.-C. 5,85 grs. AU. (Pequeñas rayitas de ajuste, normales en este tipo de piezas). Fr-847; Vti-327. **MBC+**..... **400,-**
- 411** 6 Ducados. 1765. FERNANDO DE DOS SICILIAS. NÁPOLES. G. C/R.-C. 8,75 grs. AU. (Pequeñas rayitas de ajuste, normales en este tipo de piezas). Fr-846a; Vti-344. **MBC**..... **320,-**



412

413

- 412** 6 Ducados. 1766. FERNANDO DE DOS SICILIAS. NÁPOLES. DeG. C/R.-C. 8,81 grs. AU. (Pequeñas rayitas de ajuste, normales en este tipo de piezas). Fr-846a; Vti-345. **MBC+**..... **400,-**
- 413** 6 Ducados. 1767. FERNANDO DE DOS SICILIAS. NÁPOLES. DeG-CC/R. 8,82 grs. AU. (Rayitas de ajuste, normales en esta pieza). Tauler-1313; Vti-346. **MBC+**..... **500,-**



414



415

- 414** 6 Ducados. 1768. FERNANDO DE DOS SICILIAS. NÁPOLES. B.P. C./R.-C. 8,76 grs. AU. Fr-849; Vii-348. **MBC**..... **320,-**
- 415** 6 Ducados. 1774. FERNANDO DE DOS SICILIAS. NÁPOLES. B.P. C./R.-C. 8,06 grs. AU. (Descolgada). Fr-849; Vii-354. **MBC**..... **320,-**

Carlos IV



- 416** Lote 2 monedas 1 y 2 Maravedís. 1802. SEGOVIA. Restos de color y brillo original. Cal-1534, 1547. **EBC+**..... **100,-**
- 417** Lote 2 monedas 1/4 Real. 1799 y 1800. POTOSÍ. Pátina oscura. Cal-1415, 1416. **MBC+ y EBC**..... **100,-**



418



419



420

- 418** 1/4 Real. 1791/0. SANTIAGO. 0,88 grs. Busto de Carlos III. Ordinal IV. Acuñada sobre otra moneda. Ligera pátina. RARA Y MÁS CON SOBREFECHA. Cal-1447 var. sobrefecha. **MBC/MBC+**..... **100,-**
- 419** 1/2 Real. 1808. MADRID. A.I. 1,44 grs. ESCASA ASÍ. Cal-1281. **EBC**..... **100,-**
- 420** 1/2 Real. 1802. MÉXICO. F.T. 1,69 grs. Bonita pátina. Cal-1297. **EBC+**..... **50,-**



421



422



423

- 421** 2 Reales. 1794. GUATEMALA. M. 6,71 grs. Brillo original. ESCASA. Cal-917. **EBC**..... **250,-**
- 422** 2 Reales. 1791/0. MADRID. M.F. 5,80 grs. (Rayas en reverso). RARA. Cal-961 var. sobrefecha. **MBC-**..... **70,-**
- 423** 2 Reales. 1796. MADRID. M.F. 5,93 grs. (Leves rayitas en reverso). ESCASA. Cal-966. **MBC**..... **50,-**



424



425



426

- 424** 2 Reales. 1798. MADRID. M.F. 5,80 grs. 5,80 grs. (Rayitas y hojita en gráfila del reverso). RARA. Cal-968. **MBC-/MBC**..... **60,-**
- 425** 2 Reales. 1800. MADRID. F.A. 5,83 grs. Cal-971. **MBC**..... **50,-**
- 426** 2 Reales. 1802. SEVILLA. C.N. 5,62 grs. RARA. Cal-1066. **BC+/MBC-**..... **50,-**



427



428

427 4 Reales. 1792. MADRID. M.F. 13 grs. (Rayitas). ESCASA. Cal-825. **MBC+/MBC**..... **150,-**

428 8 Reales. 1799. LIMA. I.J. 26,69 grs. Pátina de colección antigua en anverso. Cal-654. **EBC-**..... **80,-**



429



431

429 8 Reales. 1804. LIMA. J.P. 27,35 grs. (Rayitas). Cal-661. **MBC**..... **65,-**

430 Lote 5 monedas 8 Reales. 1789, 1795, 1796, 1797 y 1805. LIMA. A EXAMINAR. Cal-641, 650, 651, 652, 662. **BC+ a MBC+**..... **150,-**

431 8 Reales. 1806. LIMA. J.P. 27,23 grs. Restos de brillo original. (Pequeñas oxidaciones en reverso). Cal-663. **EBC**..... **150,-**



432



434

432 8 Reales. 1789. MÉXICO. F.M. 26,86 grs. Busto de Carlos III. (Leves golpecitos en anverso y leves rayitas de ajuste en reverso). Ligera pátina. BONITA PIEZA. Cal-681. **EBC-/EBC**..... **200,-**

433 Lote 5 monedas 8 Reales. 1790, 1791, 1792, 1793 y 1794. MÉXICO. Varios resellos chinos. A EXAMINAR. Cal-683, 684, 685, 686, 687. **BC+ a MBC+**..... **150,-**

434 8 Reales. 1795. MÉXICO. F.M. 26,79 grs. BELLA. Brillo original. Cal-689. **EBC+**..... **150,-**



435 8 Reales. 1797. MÉXICO. F.M. 26,81 grs. (Acuñaación algo floja). Cal-691. **MBC+/EBC-**..... **100,-**



436



437



436 8 Reales. 1803. MÉXICO. F.T. 26,89 grs. Restos de brillo original. (Defectos en cordoncillo parte superior del busto). Cal-699. **EBC-**..... **80,-**

437 8 Reales. 1804. MÉXICO. T.H. (Acuñación algo floja), Cal-701. **MBC+/EBC-**..... **120,-**



438



439



438 8 Reales. 1805. MÉXICO. T.H. 26,94 grs. (Leves golpecitos). Cal-703. **EBC**..... **90,-**

439 8 Reales. 1805. MÉXICO. T.H. 26,89 grs. Restos de brillo original. Acuñación algo floja. Cal-703. **(EBC)**..... **80,-**



440



441



440 8 Reales. 1806. MÉXICO. T.H. 26,94 grs. (Manchitas). Brillo original. Cal-705. **EBC**..... **100,-**

441 8 Reales. 1807. MÉXICO. T.H. 26,92 grs. Pátina. Restos de brillo original. Cal-707. **EBC/EBC-**..... **75,-**



442



443



442 8 Reales. 1807. MÉXICO. T.H. 26,82 grs. Restos de brillo original. (Pequeñas manchitas). Cal-707. **EBC-**..... **80,-**

443 8 Reales. 1807. MÉXICO. T.H. 26,82 grs. (Leves rayitas). Cal-707. **MBC+/MBC**..... **65,-**



445



446



447



- 444** Lote 5 monedas 8 Reales. 1802, 1803, 1804, 1806 y 1807. MÉXICO. A EXAMINAR. Cal-698, 699, 701, 705, 707. BC a MBC..... **120,-**
- 445** 8 Reales. 1808. MÉXICO. T.H. 26,89 grs. Restos de pátina y brillo originales. Cal-709. EBC-..... **60,-**
- 446** 8 Reales. 1808. MÉXICO. T.H. 26,90 grs. Pátina. Cal-709. MBC+..... **70,-**
- 447** 8 Reales. 1806. POTOSÍ. P.J. 26,91 grs. Restos de brillo original. (Acuñación algo floja en centro del reverso). Cal-730. EBC-..... **125,-**
- 448** Lote 3 monedas 8 Reales. 1798, 1799 y 1808. POTOSÍ. A EXAMINAR. Cal-721, 722, 732. BC+ a MBC-..... **90,-**
- 449** Lote 3 monedas 4 y 8 Reales (2). 1806 y 1808 (2). LIMA y POTOSÍ (2). 4 Reales Potosí P.J. y 8 Reales Lima J.P. y Potosí P.J. A EXAMINAR. Cal-660, 732, 885. MBC- a MBC+..... **100,-**



450



451



452

- 450** 1 Escudo. 1790. MADRID. M.F. 3,32 grs. Pequeña contramarca flor de 4 pétalos. Cal-489. MBC..... **110,-**
- 451** 1 Escudo. 1792. MADRID. M.F. 3,27 grs. Cal-491. MBC-..... **110,-**
- 452** 1 Escudo. 1793. MADRID. M.F. 3,29 grs. Cal-492. MBC+..... **120,-**
- 453** Lote 2 monedas 1 Escudo. 1791 y 1793. MADRID. M.F. Cal-490-492. MBC y MBC-..... **200,-**



454



456



457

- 454** 1 Escudo. 1799. MADRID. M.F. 3,32 grs. Cal-498. MBC-..... **110,-**
- 455** Lote 2 monedas 1 Escudo. 1798 y 1801. MADRID. 1798 M.F. (Cal-497) (rayas de ajuste en anverso y 1801 F.A. (Cal-500). A EXAMINAR. MBC..... **200,-**
- 456** 1 Escudo. 1793/2. NUEVO REINO. J.J. 3,34 grs. (Golpecitos en anverso). Cal-568 var. sobrefecha. MBC..... **120,-**
- 457** 1 Escudo. 1794. POPAYÁN. J.F. 3,36 grs. Restos de brillo original. Cal-525. EBC-..... **150,-**



458



459



460

- 458** 2 Escudos. 1789. MADRID. M.F. 6,65 grs. Cal-323. **MBC**..... **225,-**
- 459** 2 Escudos. 1790. MADRID. M.F. 6,74 grs. Cal-324. **MBC+**..... **220,-**
- 460** 2 Escudos. 1790. MADRID. M.F. 6,55 grs. Cal-324. **MBC**..... **220,-**



461



462



463

- 461** 2 Escudos. 1796/(4). MADRID. M.F. 6,78 grs., Sobrefecha solo visible en la parte inferior derecha del 6. (Limpiada). Cal-332. **(EBC-)**..... **225,-**
- 462** 2 Escudos. 1801/791. MADRID. F.A. 6,68 grs. Restos de brillo original. Cal-342 var. sobrefecha. **EBC-**..... **240,-**
- 463** 2 Escudos. 1801. MADRID. F.A. 6,67 grs. Cal-342. **MBC-/MBC**..... **220,-**



464



465



466

- 464** 2 Escudos. 1801. MADRID. F.M. 6,63 grs. Platino sobredorado. FALSA de ÉPOCA. Barrera-473. **EBC**..... **180,-**
- 465** 2 Escudos. 1802/1. MADRID. F.A. 6,79 grs. Cal-344 var. sobrefecha. **MBC+/EBC-**..... **225,-**
- 466** 2 Escudos. 1803. MADRID. F.A. 6,66 grs. (Pequeñas hojitas y rayitas de ajuste en anverso). Cal-345. **MBC+/EBC-**..... **225,-**



467



468



469

- 467** 2 Escudos. 1807. MADRID. A.J. 6,78 grs. (Hojitas y golpecitos). Limpiada. Cal-351. **MBC/MBC+**..... **220,-**
- 468** 2 Escudos. 1808. MÉXICO. T.H. 6,73 grs. (Pequeña grieta). Restos de brillo original. RARA. Cal-374. **MBC+**..... **350,-**
- 469** 2 Escudos. 1789. NUEVO REINO. J.J. 6,68 grs. Busto de Carlos III. ESCASA. Cal-407. **MBC-/MBC**..... **225,-**



470



471



472

- 470** 2 Escudos. 1789. POPAYÁN. 6,71 grs. Busto de Carlos III. (Descolgada, restos de soldadura en canto). Cal-375. **MBC+**..... **200,-**
- 471** 2 Escudos. 1791. POPAYÁN. S.F. 6,65 grs. Busto de Carlos III. (Rayitas). ESCASA. Cal-377. **MBC**..... **240,-**
- 472** 2 Escudos. 1791. POPAYÁN. S.F. 6,64 grs. Busto propio. (Ha estado en aro). Cal-378. **MBC-**..... **200,-**



473 2 Escudos. 1797. SANTIAGO. D.A. 6,77 grs. Busto de Carlos III. (Pequeñas hojitas en anverso). RARÍSIMA. Cal-431. **MBC+/EBC-**..... **1.750,-**



474 2 Escudos. 1801. SEVILLA. C.N. 6,71 grs. Cal-453. **EBC-**..... **240,-**
475 2 Escudos. 1806. SEVILLA. C.N. 6,76 grs. (Múltiples golpecitos en anverso). Cal-458. **(MBC/MBC+)**..... **225,-**
476 4 Escudos. 1792. MADRID. M.F. 13,52 grs. Cal-202. **EBC-/EBC**..... **500,-**



477 4 Escudos. 1792. MADRID. M.F. 13,47 grs. (Rayitas y pequeña hojita en anverso). Restos de brillo original. Cal-202. **MBC+/EBC-**..... **450,-**
478 4 Escudos. 1794. MADRID. M.F. 13,29 grs. (Rayas y golpecitos). RARA. Cal-203. **(MBC-/MBC)**..... **450,-**



479 4 Escudos. 1795. MADRID. M.F. 13,25 grs. (Limpiada). Cal-204. **MBC**..... **400,-**
480 4 Escudos. 1801/79(6). MADRID. F.A. 13,45 grs. (Rayitas de ajuste y de limpieza en reverso). Cal-206 var. sobrefecha. **EBC-/EBC**..... **450,-**



481



482

481 4 Escudos. 1803. MADRID. F.A. 13,30 grs. Restos de brillo original. Cal-207. **EBC-**..... **450,-**

482 4 Escudos. 1794. MÉXICO. F.M. 13,44 grs. Acuñación parcialmente floja, normal en esta ceca. Restos de brillo original. ESCASA. Cal-214. **MBC+/EBC-**..... **500,-**



483



484

483 4 Escudos. 1807. MÉXICO. T.H. 13,41 grs. Brillo original. Cal-228. **EBC**..... **500,-**

484 4 Escudos. 1798. POTOSÍ. P.P. 11,47 grs. Importante falta de peso. (Hojita en anverso). Restos de pátina. RARA. Cal-249. **MBC-/MBC**..... **450,-**



485



486

485 8 Escudos. 1789. LIMA. I.J. 26,80 grs. Busto de Carlos III. (Leves golpecitos). Restos de brillo original. Cal-6; XC-978. **MBC+/EBC-**..... **950,-**

486 8 Escudos. 1801. LIMA. I.J. 26,90 grs. (Hojitas y rayitas de ajuste). Cal-19; XC-996. **MBC+**..... **900,-**



487 8 Escudos. 1790. MADRID. M.F. (Pequeñas hojitas en anverso). Bonita pátina. Restos de brillo original. Cal-32; XC-1010. **EBC-/EBC**..... **1.500,-**



488 8 Escudos. 1803. MADRID. F.A. 26,70 grs. (Hojitas). MUY ESCASA. Cal-34; XC-1013. **(MBC)**..... 1.100,-



489

490

489 8 Escudos. 1801. MÉXICO. F.M. 26,90 grs. Acuñación algo floja, normal en esta pieza. ESCASA. Cal-53; XC-1034. **MBC**..... 850,-

490 8 Escudos. 1801/0. MÉXICO. F.T. 26,98 grs. Leve falta parcial de presión de acuñación, normal en esta pieza. Restos de brillo original. Cal-54; XC-1035. **EBC**-..... 900,-



491

492



493

491 8 Escudos. 1802. MÉXICO. F.T. 26,94 grs. (Hojitas en anverso). Restos de brillo original. Cal-56; XC-1037. **EBC**-..... 900,-

492 8 Escudos. 1803. MÉXICO. F.T. 26,96 grs. Acuñación algo floja en escudo del reverso, normal en esta ceca. Restos de brillo original. Cal-57; XC-1038. **EBC**-..... 900,-

493 8 Escudos. 1791. NUEVO REINO. J.J. 26,73 grs. Busto de Carlos IV. (Probablemente ha estado en aro). Cal-120; XC-1128. **MBC**-..... 800,-



494



495

494 8 Escudos. 1795. NUEVO REINO. J.J. 26,97 grs. Resello flor de 4 pétalos en anverso. Cal-125; XC-1126. **MBC+**..... **850,-**

495 8 Escudos. 1797. NUEVO REINO. J.J. 26,95 grs. Sin punto delante de CAROL. Cal-127; XC-1129. **MBC**..... **850,-**



496 8 Escudos. 1798. NUEVO REINO. J.J. 27,01 grs. Pleno brillo original. MAGNÍFICA PIEZA. RARA ASÍ. Cal-128; XC-1130. **SC**..... **2.000,-**



497



498

497 8 Escudos. 1798. NUEVO REINO. J.J. 26,90 grs. (Rayitas y golpecitos). Cal-128; XC-1130. **(MBC)**..... **850,-**

498 8 Escudos. 1799. NUEVO REINO. J.J. 26,86 grs. Impurezas del metal en cospel. Cal-129; XC-1132. **MBC**..... **850,-**



499



500

499 8 Escudos. 1805. NUEVO REINO. J.J. 26,65 grs. (Rayitas). Cal-141; XC-1144. **(MBC)**..... **850,-**

500 8 Escudos. 1806. NUEVO REINO. J.J. 27,14 grs. (Leve golpecito en canto. Pequeñas rayitas). Restos de brillo original. Cal-142; XC-1145. **EBC-**..... **900,-**



501

502

- 501** 8 Escudos. 1789. POPAYÁN. S.F. 27,01 grs. Busto de Carlos III. (Raya de acuñación en reverso). Restos de brillo original. Cal-66; XC-1048. **MBC+**..... **900,-**
- 502** 8 Escudos. 1790. POPAYÁN. S.F. 26,93 grs. (Leves rayitas de limpieza). Cal-67 ; XC-1049. **EBC-/EBC**..... **950,-**



- 503** 8 Escudos. 1793. POPAYÁN. J.F. 26,91 grs. Restos de brillo original. Cal-71; XC-1054. **EBC+/SC-**..... **1.250,-**



504

505



506

- 504** 8 Escudos. 1794. POPAYÁN. J.F. 26,99 grs. (Rayitas y golpecitos en anverso y canto). Restos de brillo original. Cal-72; XC-1056. **MBC+/EBC-**..... **900,-**
- 505** 8 Escudos. 1794. POPAYÁN. J.F. 26,95 grs. Restos de brillo original. Cal-72; XC-1056. **MBC+/EBC-**..... **850,-**
- 506** 8 Escudos. 1794. POPAYÁN. J.F. 27,02 grs. (Leve golpecito en canto). Restos de brillo original. Cal-72; XC-1056. **MBC+**..... **850,-**



507



508



507 8 Escudos. 1795. POPAYÁN. J.F. 36,92 grs. Acuñación algo floja en escudo del reverso. Cal-74; XC-1058. **MBC+ / MBC**..... **900,-**

508 8 Escudos. 1798. POPAYÁN. J.F. 26,73 grs. Cal-77; XC-1061. **MBC**..... **850,-**



509



510



509 8 Escudos. 1800. POPAYÁN. J.F. 27 grs. (Manchitas y leves rayitas de ajuste en anverso). Restos de brillo original. Cal-79; XC-1063. **(EBC-)**..... **850,-**

510 8 Escudos. 1802. POPAYÁN. J.F. 26,91 grs. Bonita pátina rojiza. Restos de brillo original. Cal-81; XC-1065. **MBC+**..... **850,-**



511



512



511 8 Escudos. 1804. POPAYÁN. J.F. 27,03 grs. (Pequeñas marquitas). Brillo original. Cal-83; XC-1067. **EBC- / EBC**..... **950,-**

512 8 Escudos. 1796. POTOSÍ. P.P. 26,98 grs. Brillo original. Cal-103; XC-1095. **EBC- / EBC**..... **950,-**



513



514



513 8 Escudos. 1803. POTOSÍ. P.J. 26,99 grs. (Leves rayitas y golpecito en canto). Cal-110; XC-1102. **MBC+**..... **850,-**

514 8 Escudos. 1805. POTOSÍ. P.J. 26,90 grs. Variante las S de HISP y AUSP sobre P. (Hoja en anverso). MUY ESCASA. Cal-112 var.; XC-1105. **MBC- / MBC**..... **900,-**



515



516

515 8 Escudos. 1789. SANTIAGO. D.A. 26,95 grs. Busto de Carlos III. (Rayas, rotura de cuño y pequeña hojita en anverso). Restos de brillo original. Cal-146; XC-1151. **MBC+**..... **850,-**

516 8 Escudos. 1790. SANTIAGO. D.A. 27,04 grs. Busto de Carlos III. (Pequeñas hojitas). Leve pátina rojiza. Cal-147; XC-1152. **MBC+**..... **950,-**



517



518

517 8 Escudos. 1802. SANTIAGO. J.J. 26,99 grs. Busto de Carlos III. (Leve golpecito en canto). Cal-163; XC-1172. **MBC**..... **950,-**

518 8 Escudos. 1803. SANTIAGO. F.J. 27,08 grs. Busto de Carlos III. (Rayitas de ajuste de peso en reverso). Bonita pátina. Restos de brillo original. BONITA PIEZA. Cal-165; XC-1174. **EBC**..... **900,-**



519



520

519 8 Escudos. 1803. SANTIAGO. F.J. 26,94 grs. (Pequeñas hojitas en reverso. Rayitas en anverso). Restos de brillo original. Cal-165; XC-1174. **MBC+**..... **850,-**

520 8 Escudos. 1808. SANTIAGO. F.J. 26,98 grs. Busto de Carlos III. (Leves rayitas y golpecitos en anverso). Restos de brillo original. Cal-172; XC-1185. **EBC-/EBC**..... **900,-**



521 Medalla Proclamación. 1789. PALMA DE MALLORCA. 5,27 grs. AR. Módulo 2 Reales. (Leves rayitas). RARA. He-82. **EBC**..... **200,-**



522

523

- 522 Medalla Visita de Carlos IV y M^a Luisa. 1802. BARCELONA.** Anv.: CAROLI.ET.ALOYSIAE.P.F.AVG.ADVENTVS. Bustos sobrepuestos a derecha. En exergo: BARCINO.FORTVNATA MDCCCII. Rev.: MERCATOR.ET.FABR. CONCORDIA.AT.FIDES. Alegoría de la Industria y el Comercio en pie ante la ciudad sentada. En exergo: VOTO PVBLICO D. S. F. C. 50,70 grs. AR. Ø 46 mm. (Golpecitos en canto). RAH-446; V-193; VQ-14161. **EBC-**..... **60,-**
- 523 Botón de plata.** 16,31 grs. AR. Imitando a un 8 Reales 1805 LIMA J.P. Cal-662. **MBC**..... **60,-**

Ocupación Napoleónica de Catalunya

- 524 Lote 2 monedas 1 y 2 Quartos. BARCELONA.** AE. 1 Quarto 1810 y 2 Quartos 1813. Cal-94, 90. **MBC y MBC+**..... **50,-**



525

526

- 525 2 1/2 Pesetas. 1808. BARCELONA.** 13,43 grs. (Ínfimas hojitas, normales en esta pieza). Restos de brillo original. ESCASA. Cal-36. **MBC+**..... **300,-**
- 526 5 Pesetas. 1809. BARCELONA.** 26,84 grs. Cal-4. **MBC+**..... **250,-**



527

528

- 527 5 Pesetas. 1810. BARCELONA.** 26,75 grs. Acuñación parcialmente floja, normal en esta pieza. Bonita pátina. Cal-15. **MBC**..... **250,-**
- 528 5 Pesetas. 1811. BARCELONA.** 26,82 grs. 25 rosetas. (Cospel ligeramente segmentado. Rayas de ajuste en reverso, habitual en estas monedas). Cal-16. **MBC**..... **250,-**



529 5 Pesetas. 1813. BARCELONA. 26,88 grs. (Levisima rotura de cuño en anverso y leves oxidaciones). Bonita pátina irregular de monetario antiguo. Brillo original subyacente. BUEN EJEMPLAR. RARA ASÍ. Cal-21. SC..... 1.500,-



530 20 Pesetas. 1812. BARCELONA. 6,71 grs. (Pequeñas rayitas). Cal-4. EBC-..... 800,-



531 20 Pesetas. 1813. BARCELONA. 6,59 grs. (Rayitas). Restos de brillo original. RARA. Cal-5. EBC-..... 1.000,-

Jose Napoleón



532 8 Reales. 1809. MADRID. I.G. 27,34 grs. (Pequeños golpecitos). Cal-33. MBC..... 250,-



533 20 Reales. 1812. MADRID. A.I. 26,82 grs. (Pequeñas rayitas en anverso). Pátina oscura. Cal-30. **MBC**..... **150,-**

Fernando VII



534



535



536

534 8 Maravedís. 1823. PAMPLONA. MUY ESCASA. Cal-1633. **BC+**..... **75,-**

535 1/2 Real. 1826. MADRID. A.J./G.J. 1,46 grs. Restos de brillo original. RARA. Cal-1327 var. corrección ensayadores. **SC-**..... **180,-**

536 1/2 Real. 1832. MADRID. A.J. 1,52 grs. Restos de brillo original. BELLA. Cal-1331. **SC**..... **100,-**



537



538

537 1/2 Real. 1832. SEVILLA. J.B. 1,41 grs. Acuñación de máxima calidad y relieve. Fondo espejo parece PROOF. RARA EN ESTA CALIDAD. Cal-1399. **FDC**..... **220,-**

538 1/2 Real. 1832. SEVILLA. J.B. 1,48 grs. Brillo original. BELLA. Cal-1399. **SC**..... **100,-**

539 Lote 3 monedas 2 Reales. 1813. MORELOS. AE. Diferentes cuños. Cal-961. **MBC a MBC+**..... **200,-**



540



541

540 8 Reales. 1822. GUANAJUATO. J.M. 26,42 grs. (Rayitas). Prueba de metal en canto. Pátina oscura. ESCASA. Cal-454. **MBC-**..... **65,-**

541 8 Reales. 1820. GUATEMALA. M. 26,84 grs. (Rayitas y acuñación algo floja). ESCASA. Cal-469. **MBC-/MBC**..... **70,-**



542



543

- 542** 8 Reales. 1809. MÉXICO. T.H. 26,92 grs. Bonita pátina. Cal-539. **EBC-**..... 100,-
- 543** 8 Reales. 1811. MÉXICO. H.J. 26,92 grs. Acuñación parcialmente floja, normal en esta ceca. Restos de brillo original. Cal-545. **EBC-**..... 100,-
- 544** Lote 7 monedas 8 Reales. 1809 a 1821. LIMA (3) y MÉXICO (4). AR. Dos con resellos chinos. A EXAMINAR. Cal-478, 480, 486, 539, 543, 561, 565. **BC+ a MBC-**..... 200,-



545



546

- 545** 8 Reales. 1814. POTOSÍ. P.J. 26,87 grs. (Hoja saltada en reverso). Cal-603. **(EBC-)**..... 60,-
- 546** 8 Reales. 1823. POTOSÍ. P.J. 26,37 grs. Cal-613. **MBC-**..... 60,-



547



548

- 547** 8 Reales. 1811. VALENCIA. S.G. 27,11 grs. (Leves rayitas de limpieza). Brillo original. BONITA PIEZA. Cal-667. **SC-**..... 750,-
- 548** 8 Reales. 1821. ZACATECAS. R.G. 27,07 grs. (Pequeñas rayitas y golpecitos en gráfila). Restos de brillo original. BONITA PIEZA. Cal-697. **EBC-**..... 100,-
- 549** Lote 4 monedas 8 Reales. 1814, 1817, 1821 y 1825. POTOSÍ (3) y ZACATECAS. (La de 1814 colgada). A EXAMINAR. **MBC- a MBC+**..... 200,-



550



551

- 550** 1/2 Escudo. 1817. MADRID. G.J. 1,81 grs. (Levísimas hojitas). Restos de brillo original. Cal-360. **EBC-**..... 100,-
- 551** 1 Escudo. 1809. MÉXICO. H.J. 3,36 grs. Bonita pátina. ESCASA. Cal-293. **MBC+**..... 550,-



552



553



554

- 552** 1 Escudo. 1812. MÉXICO. H.J. 3,36 grs. MUY ESCASA. Cal-297. **EBC-**..... **300,-**
- 553** 1 Escudo. 1814. NUEVO REINO. J.F. 3,40 grs. Busto de Carlos IV. Acuñación algo descentrada. Restos de brillo original. Cal-332. **EBC**..... **150,-**
- 554** 1 Escudo. 1817. NUEVO REINO. J.F. 3,33 grs. Busto de Carlos VI. Cal-335. **MBC-**..... **120,-**



555



556



557

- 555** 1 Escudo. 1820. NUEVO REINO. J.F. 3,26 grs. Busto de Carlos IV. Cal-338. **EBC**..... **150,-**
- 556** 2 Escudos. 1811. CÁDIZ. C.I. 6,68 grs. Ceca pequeña. (Rayita en reverso). Restos de brillo original. Cal-177. **MBC+**..... **270,-**
- 557** 2 Escudos. 1813. CÁDIZ. C.J. 6,74 grs. Ceca grande. (Probablemente sirvió de joya. Hojitas en anverso y rayitas de ajuste en reverso). ESCASA. Cal-183. **BC+/MBC**..... **200,-**



558



559



560

- 558** 2 Escudos. 1820/(1)9. MADRID. G.J. 6,72 grs. Acuñación algo floja en anverso. Restos de brillo original. Cal-217 var. sobrefecha. **MBC+/EBC-**..... **225,-**
- 559** 2 Escudos. 1820. MADRID. G.J. 6,76 grs. Restos de brillo original. Cal-217. **MBC+/EBC-**..... **200,-**
- 560** 2 Escudos. 1833. MADRID. A.J. 6,68 grs. Cal-230. **MBC+**..... **225,-**



561



562



563

- 561** 2 Escudos. 1820. SEVILLA. C.J. 6,70 grs. Acuñación algo floja en anverso. Cal-262. **MBC/MBC+**..... **225,-**
- 562** 2 Escudos. 1832. SEVILLA. J.B. 6,71 grs. (Golpe en canto. Pequeñas hojitas). Cal-276. **MBC+**..... **225,-**
- 563** 80 Reales. 1823. BARCELONA. S.P. 6,72 grs. Acuñación algo floja en anverso. Restos de brillo original. Cal-174. **MBC+**..... **250,-**



564



565

- 564** 80 Reales. 1823. BARCELONA. S.P. 6,65 grs. (Rayitas. Pequeñas hojitas). Acuñación floja. Cal-174. **MBC-**..... **200,-**
- 565** 80 Reales. 1822. MADRID. S.R. 6,79 grs. Restos de brillo original. Cal-218. **MBC+/EBC**..... **250,-**



566



567

566 80 Reales. 1822. MADRID. S.R. 6,76 grs. Cal-218. **MBC+**..... **240,-**

567 80 Reales. 1822. MADRID. S.R. 6,75 grs. Acuñación algo floja en anverso, normal en esta pieza. Cal-218. **MBC**..... **220,-**



568



569

568 80 Reales. 1823. MADRID. S.R. 6,62 grs. Acuñación floja en anverso, normal en esta pieza. ESCASA. Cal-219. **MBC-/MBC**..... **225,-**

569 4 Escudos. 1815. MADRID. G.J. 13,51 grs. (Hojitas en anverso). Restos de brillo original. Cal-145. **EBC-**..... **450,-**



570



571

570 8 Escudos. 1811. LIMA. J.P. 27,02 grs. Busto indígena. (Rayitas de ajuste y pequeñas hojitas, normales en esta pieza). ESCASA. Cal-15; XC-1214. **MBC+**..... **1.100,-**

571 8 Escudos. 1811. LIMA. J.P. 26,83 grs. Busto indígena. (Hojas saltadas. Rayas). MUY ESCASA. Cal-15; XC-1214. **(MBC)**..... **850,-**



572 8 Escudos. 1812. LIMA. J.P. 26,82 grs. Busto grande. (Hojita que atraviesa el cospel y rayitas de ajuste). Ligera pátina rojiza. MUY ESCASA. Cal-17; XC-1216. **EBC-**..... **1.500,-**



573



574

573 8 Escudos. 1817. LIMA. J.P.. 26,87 grs. (Hojita en reverso. Limpiada). Cal-23; XC-1226. **MBC-/MBC**..... **850,-**

574 8 Escudos. 1818. LIMA. J.P. 27 grs. Acuñación floja, normal en esta pieza. Cal-24; XC-1227. **(MBC)**..... **850,-**



575



576

575 8 Escudos. 1819. LIMA. J.P. 27 grs. (Pequeñas hojitas). Acuñación algo floja. Cal-25; XC-1229. **(MBC+)**..... **900,-**

576 8 Escudos. 1809. MÉXICO. H.J. 27,04 grs. Sin punto entre ET IND. Brillo original. BONITA PIEZA. Cal-44; XC-1252. **EBC/EBC+**..... **1.100,-**



577



578

577 8 Escudos. 1809. MÉXICO. H.J. 26,98 grs. Variante con punto entre ET.IND. Pátina. Restos de brillo original. ESCASA. Cal-44 var.; XC-1253. **EBC-**..... **950,-**

578 8 Escudos. 1809. MÉXICO. H.J. 26,95 grs. (Leve defecto de acuñación). ESCASA. Cal-44; XC-1252. **MBC+**..... **900,-**



579



580

579 8 Escudos. 1809. MÉXICO. H.J. 26,94 grs. Variante con punto entre ET.IND. Acuñación parcialmente floja, normal en esta ceca. (Pequeñas hojitas). Cal-44; XC-1253. **MBC**..... **900,-**

580 8 Escudos. 1812. MÉXICO. J.J. 26,96 grs. Restos de brillo original. MUY ESCASA. Cal-50; XC-1260. **MBC+/EBC-**..... **1.100,-**



581



582

581 8 Escudos. 1814. MÉXICO. J.J. 26,95 grs. Acuñación algo floja, normal en esta ceca. Cal-51; XC-1261. **MBC/MBC+**..... **850,-**

582 8 Escudos. 1815/4. MÉXICO. J.J. 27 grs. Sobrefecha visible en la parte derecha central del 5. Acuñación algo floja, normal en esta ceca. Brillo original. Cal-52; XC-1262. **EBC**..... **950,-**



583



584

583 8 Escudos. 1818/7. MÉXICO. J.J. 26,94 grs. Acuñación algo floja, normal en esta ceca. (Golpecitos en canto). ESCASA. Cal-58; XC-1268. **MBC**..... **900,-**

584 8 Escudos. 1821. MÉXICO. J.J. 26,97 grs. Última fecha MUY ESCASA. Acuñación algo floja, normal en esta ceca. (Leves golpecitos). Cal-62; XC-1272. **(MBC+)**..... **950,-**



585



586

585 8 Escudos. 1808. NUEVO REINO. J.F./J.J. 26,88 grs. Busto de Carlos IV. FERDND.VII sobre CAROL III. Rectificación de monarca visible en la E/C y D/L. Pieza híbrida, anv: XC-1309 y rev: XC-1310. Punto entre ensayadores. (Rotura de cuño en anverso. Rayitas). RARA. Cal-92 var. **MBC+**..... **900,-**

586 8 Escudos. 1811/0. NUEVO REINO. J.F. 26,88 grs. Busto de Carlos IV. (Hojas en reverso y raya en anverso. Ha estado en aro). Cal-96; XC-1316. **(MBC-)**..... **800,-**



587



588

587 8 Escudos. 1812. NUEVO REINO. J.F. 26,69 grs. Busto de Carlos IV. (Golpecito en canto). Cal-99; XC-1320. **BC+**..... **800,-**

588 8 Escudos. 1814. NUEVO REINO. J.F. 26,88 grs. Busto de Carlos IV. Sin punto delante de HISP. (Rayitas y golpecitos. Hojita en reverso). Cal-103; XC-1327. **MBC+**..... **850,-**



589



590

589 8 Escudos. 1815/4. NUEVO REINO. J.F. 27 grs. Busto de Carlos IV. (Sirvió como joya. Limpiada. Marquitas). Cal-104; XC-1329. **BC/BC+**..... **800,-**

590 8 Escudos. 1815. NUEVO REINO. J.F. Rev.: •J•F•/•JF•. 26,99 grs. Busto de Carlos IV. (Hojitas en anverso). Cal-105; XC-1330. **MBC+**..... **850,-**



591



592

591 8 Escudos. 1818. NUEVO REINO. J.F. 26,77 grs. Busto de Carlos IV. (Hojita en anverso). Cal-109; XC-1336. **MBC**..... **850,-**

592 8 Escudos. 1819. NUEVO REINO. J.F. 26,99 grs. Busto de Carlos IV. Cal-110; XC-1337. **MBC+**..... **950,-**



593



594

593 8 Escudos. 1819. NUEVO REINO. J.F. 26,84 grs. Busto de Carlos IV. (Rayas en forma de cruz en anverso). Cal-110; XC-1337. **(MBC+)**..... **850,-**

594 8 Escudos. 1819. NUEVO REINO. J.F. 26,88 grs. Busto de Carlos IV. (Marquitas). Cal-110; XC-1337. **MBC**..... **850,-**



595



596

595 8 Escudos. 1819. NUEVO REINO. J.F. 26,50 grs. Busto de Carlos IV. Acuñación algo floja. Cal-110; XC-1337. **MBC**..... **850,-**

596 8 Escudos. 1820. NUEVO REINO. J.F. 26,86 grs. Busto de Carlos IV. (Cospel ligeramente segmentado. Marquitas). Pátina. Cal-111; XC-1340. **MBC+**..... **950,-**



597



598



599



- 597** 8 Escudos. 1809. POPAYÁN. J.F. 27,07 grs. Busto de Carlos IV. Brillo original. BONITA PIEZA. Cal-65; XC-1275. EBC..... 1.000,-
- 598** 8 Escudos. 1818. POPAYÁN. F.M. 27,02 grs. Busto de Carlos IV. (Hojitas). Restos de brillo original. Cal-81; XC-1300. (EBC-). 900,-
- 599** 8 Escudos. 1820. POPAYÁN. F.M. 26,92 grs. Busto de Carlos IV. (Marquitas). Acuñación algo floja. Cal-83; XC-1302. MBC..... 850,-



- 600** 8 Escudos. 1823. POTOSÍ. P.J. 27,05 grs. Acuñación algo floja. Restos de brillo original. RARA. Cal-89; XC-1307. MBC/MBC+..... 1.400,-



601



602



- 601** 8 Escudos. 1809. SANTIAGO. F.J. 26,99 grs. Busto de Almirante. Sin punto entre ET IND y con punto entre ensayadores. (Canto y gráfila restaurados). Cal-113; XC-1343. MBC+..... 900,-
- 602** 8 Escudos. 1810. SANTIAGO. F.J. 26,95 grs. Busto de Almirante. (Hojitas y rayitas). Restos de brillo original. Cal-114; XC-1346. MBC+..... 1.000,-



603

604

603 8 Escudos. 1811. SANTIAGO. F.J. 26,56 grs. Busto de Almirante. Con punto entre ET.IND y entre ensayadores. Acuña parcialmente floja. ESCASA. Cal-116; XC-1348. **MBC+**..... **900,-**

604 8 Escudos. 1811. SANTIAGO. F.J. 26,85 grs. Busto de Almirante. Variante sin punto entre ET IND. (Hojitas y rayitas en anverso). ESCASA. Cal-116 var.; XC-1349. **MBC**..... **900,-**



605 8 Escudos. 1816. SANTIAGO. F.J. 27,12 grs. Busto de Carlos IV. (Levisima marquita por defecto en cuño). Pleno brillo original. EXTRAORDINARIA PIEZA. MUY RARA ASÍ. Cal-124; XC-1360. **SC**..... **1.250,-**



606

607

606 8 Escudos. 1817. SANTIAGO. F.J. 27,04 grs. Busto de Carlos IV. (Hojita en reverso. Rayitas de ajuste de peso). Brillo original. Cal-127; XC-1364. **EBC**..... **900,-**

607 Medalla a los Constitucionales. 1820. Anv.: LA ESPAÑA DESPERTADA. España coronada, sentada a izquierda con el libro de la Constitución. Rev.: DE LA UNIÓN NACE LA FUERZA. Haz lictorio entre escudos de Castilla y León. AE dorada. Ø 33x39 mm. Cospel ovalado con anilla. PG-644; VQ-14224. **EBC+**..... **100,-**



608



609

- 608 Medalla Restitución del Absolutismo. 1823. SEVILLA.** 27,55 grs. AR. Ø 38 mm. Preciosa pátina irisada y parte de brillo original. RAH-512; V-345. **EBC+**..... **180,-**
- 609 Medalla Monumento ecuestre de Fernando VII. 1829. CÁDIZ.** 28,30 grs. Br plateado. Ø 41 mm. CÁDIZ. EN GRATITUD POR HABER DECLARADO LA CIUDAD PUERTO FRANCO. Grabador: F. Sagau. (Marquitas). V-359; VQ-14261 var metal. **EBC**..... **80,-**

Isabel II



610



611

- 610 2 Maravedís. 1842. SEGOVIA.** Pátina y restos de brillo original. Cal-554. **SC-**..... **40,-**
- 611 25 Céntimos de Real. 1864. SEGOVIA.** Cal-599. **EBC+**..... **75,-**



612

- 612 Prueba 2 Centavos. 1859. MANILA.** 9,98 grs. Bonita pátina. Cal-pág.801. **PRUEBA**..... **500,-**



613



614 75 € .jpg



615



616

- 613 1 Real. 1853. BARCELONA.** 1,31 grs. (Leves rayitas). Brillo original. Cal-418. **SC**..... **100,-**
- 614 1 Real. 1848. MADRID. C.L.** 1,29 grs. Brillo original. Cal-416. **EBC+**..... **75,-**
- 615 1 Real. 1859. MADRID.** 1,24 grs. Brillo original. Cal-421. **SC-**..... **50,-**
- 616 1 Real. 1860. MADRID.** 1,30 grs. Brillo original. BELLA. Cal-422. **SC**..... **50,-**
- 617 Lote 7 monedas 1 Real (6) y 10 Céntimos de Escudo. 1852 a 1868. BARCELONA, MADRID y SEGOVIA.** Algunas con brillo original. A EXAMINAR. **EBC a SC**..... **150,-**



618



619



620

- 618** 2 Reales. 1850. SEVILLA. R.D. 2,58 grs. Restos de brillo original. Cal-378. **EBC/EBC+**..... **50,-**
- 619** 10 Centavos de Peso. 1868. MANILA. 2,60 grs. Brillo original. Cal-465. **SC-**..... **100,-**
- 620** 4 Reales. 1836. MADRID. C.R. 5,93 grs. Ligera pátina irregular en reverso. Cal-286. **EBC-/EBC**..... **75,-**



621



622

- 621** 4 Reales. 1848. MADRID. C.L. 5,12 grs. Ligera pátina irregular. Cal-295. **EBC-/EBC**..... **75,-**
- 622** 4 Reales. 1858. MADRID. 5,24 grs. (Leves rayitas de ajuste en gráfila). Bonita pátina irregular. Cal-305. **EBC**..... **100,-**
- 623** Lote 3 monedas 40 Céntimos de Escudo. 1866, 1867 y 1868. MADRID. Cal-338/40. **MBC a MBC+**..... **40,-**
- 624** Lote 3 monedas 40 Céntimos de Escudo. 1866, 1867 y 1868. MADRID. Cal-338/40. **MBC a MBC+**..... **40,-**
- 625** Lote 3 monedas 40 Céntimos de Escudo. 1866, 1867 y 1868. MADRID. Cal-338/40. **MBC a MBC+**..... **70,-**
- 626** Serie 5 monedas 40 Céntimos de Escudo. 1864 a 1868. MADRID. Todas diferentes. A EXAMINAR. Cal-336/340. **MBC a MBC+**..... **75,-**
- 627** Lote 6 monedas 40 Céntimos de Escudo. 1866 (4) y 1868 (2). MADRID. Cal-338,340. **MBC a MBC+**..... **80,-**



628



629

- 628** 10 Reales. 1855. BARCELONA. 12,80 grs. (Manchitas y rayitas de limpieza). ESCASA. Cal-210. **MBC+/MBC**..... **90,-**
- 629** 10 Reales. 1860/59. BARCELONA. 12,79 grs. MUY ESCASA. Cal-211. **MBC**..... **200,-**



630



631

- 630** 10 Reales. 1853. MADRID. 12,98 grs. (Levisimas rayitas en anverso). Restos de brillo original. Cal-223. **EBC-**..... **140,-**
- 631** 1 Escudo. 1865. MADRID. 12,86 grs. ESCASA. Cal-251. **MBC+**..... **90,-**
- 632** Lote 3 monedas 1 Escudo. 1866, 1867 y 1868. MADRID. La de 1868 (*18-68). A EXAMINAR. Restos de brillo original. Cal-252/54. **EBC a EBC-**..... **250,-**

- 633** Lote 6 monedas 1 Real, 40 Céntimos de Escudo, 20 (2) y 50 Centavos de Peso (2). 1959 a 1868. MADRID (2) y MANILA (4). Madrid: 1 Real 1859 y 40 Céntimos de Escudo 1866 y Manila: 20 Centavos de Peso 1868 (2) y 50 Centavos de Peso 1868 (2). A EXAMINAR. Cal-338, 421, 455, 460. **BC+ a MBC-**..... **50,-**



634



635

- 634** 20 Reales. 1850. MADRID. C.L. 25,99 grs. (Leves golpecitos). Pleno brillo original con ligera pátina. MAGNÍFICO EJEMPLAR. RARA ASÍ. Cal-170. **EBC+/SC**..... **750,-**
- 635** 20 Reales. 1851. MADRID. 25,92 grs. Cal-172. **MBC**..... **80,-**



636



637

- 636** 20 Reales. 1855. MADRID. 26,01 grs. (Levisimos golpecitos). Pleno brillo original, parece PROOF. MAGNÍFICO EJEMPLAR. RARA ASÍ. Cal-175. **SC**..... **700,-**
- 637** 20 Reales. 1855. MADRID. 25,79 grs. (Leves golpecitos en gráfila). Restos de brillo original. Cal-175. **EBC-**..... **100,-**



638



639

- 638** 20 Reales. 1858. MADRID. 25,63 grs. (Rayitas). Cal-180. **MBC**..... **60,-**
- 639** 20 Reales. 1855. SEVILLA. 25,92 grs. (Pequeños golpecitos). Cal-193. **MBC+**..... **80,-**



640



641



642

- 640** 20 Reales. 1861. MADRID. 1,76 grs. AU. Restos de brillo original. Cal-119. **EBC/EBC+**..... **200,-**
- 641** 20 Reales. 1861. MADRID. 1,70 grs. AU. (Pequeñas rayitas). Cal-119. **EBC-**..... **130,-**
- 642** 2 Escudos. 1865. MADRID. 1,72 grs. (Leves rayitas en anverso). Cal-122. **EBC**..... **150,-**



643



644



645



646

- 643** 1 Peso. 1861/0. MANILA. 1,67 grs. Sobrefecha visible en la parte derecha del 1. (Leves rayitas). Cal-141. MBC/MBC+..... 100,-
- 644** 1 Peso. 1862. MANILA. 1,69 grs. (Golpecito en reverso y rayitas). Cal-143. MBC..... 110,-
- 645** 1 Peso. 1863. MANILA. 1,70 grs. (Golpecito en canto). Cal-144. MBC..... 90,-
- 646** 1 Peso. 1865. MANILA. 1,7 grs. (Rayita de acuñación en reverso). Cal-147. MBC+..... 100,-
- 647** Lote 2 monedas 2 Escudos y 1 Peso. 1865 y 1868. 2 Escudos 1865 Madrid (Cal-122) (descolgada y limpiada) y 1 Peso 1868 Manila (Cal-150). A EXAMINAR. MBC-..... 120,-



648



649



650



652

- 648** 40 Reales. 1863. BARCELONA. 3,34 grs. (Pequeños golpecitos). Cal-100. EBC-/EBC..... 150,-
- 649** 40 Reales. 1862. MADRID. 3,33 grs. Cal-104. MBC..... 120,-
- 650** 4 Escudos. 1865. MADRID. 3,34 grs. Restos de brillo original. Cal-108. EBC..... 120,-
- 651** Lote 3 monedas 4 Escudos. 1865. MADRID. A EXAMINAR. Cal-108. MBC a MBC+..... 275,-
- 652** 4 Escudos. 1865. MADRID. 3,32 grs. Cal-108. MBC..... 110,-



653



654



655



656

- 653** 4 Escudos. 1866. MADRID. 3,36 grs. Cal-109. MBC+..... 120,-
- 654** 4 Escudos. 1867. MADRID. 3,34 grs. (Rayitas en anverso). Cal-111. MBC+..... 110,-
- 655** 2 Pesos. 1861. MANILA. 3,34 grs. (Golpecitos). Cal-133. MBC-..... 110,-
- 656** 2 Pesos. 1863. MANILA. 3,32 grs. Cal-135. MBC-/MBC..... 110,-



657



658



659

- 657** 80 Reales. 1840. BARCELONA. P.S. 6,71 grs. Cal-56. MBC+..... 200,-
- 658** 80 Reales. 1840. BARCELONA. P.S. 6,71 grs. Cal-56. MBC..... 200,-
- 659** 80 Reales. 1841. BARCELONA. P.S. 6,72 grs. (Rayitas). Restos de brillo original. Cal-58. EBC..... 240,-



660



661



662

- 660** 80 Reales. 1844. BARCELONA. P.S. 6,75 grs. (Insignificantes golpecitos en gráfila). Brillo original. Cal-62. **EBC**..... **240,-**
- 661** 80 Reales. 1845. BARCELONA. P.S. 6,76 grs. (Leves rayitas en anverso). Cal-63. **MBC+/EBC-**..... **225,-**
- 662** 80 Reales. 1847. BARCELONA. P.S. 6,74 grs. Cal-65. **MBC+**..... **225,-**



663



664



665

- 663** 80 Reales. 1835. MADRID. C.R. 6,77 grs. Restos de brillo original. Cal-68. **MBC+**..... **200,-**
- 664** 4 Pesos. 1862. MANILA. 6,71 grs. (Metal poroso). Cal-126. **(MBC+)**..... **220,-**
- 665** 4 Pesos. 1862. MANILA. 6,73 grs. (Leves golpecitos). Cal-126. **MBC**..... **200,-**



666



667



668

- 666** 4 Pesos. 1862. MANILA. 6,73 grs. (Rayitas y golpecitos). Cal-126. **MBC**..... **225,-**
- 667** 4 Pesos. 1863. MANILA. 6,72 grs. (Limpiada). Cal-127. **MBC**..... **220,-**
- 668** Doblón de 100 Reales. 1850. MADRID. C.L. 8,16 grs. (Pequeña hojita en mejilla). Pátina y restos de brillo original. Cal-3. **EBC**..... **275,-**



669



670

- 669** Doblón de 100 Reales. 1850. MADRID. C.L. 8,26 grs. (Leves rayitas de limpieza en anverso). Restos de brillo original. Cal-3. **EBC-/EBC**..... **300,-**
- 670** Doblón de 100 Reales. 1850. MADRID. C.L. 8,24 grs. Cal-3. **MBC/MBC+**..... **260,-**



- 671** Doblón de 100 Reales. 1851. MADRID. C.L. 8,19 grs. (Pequeños golpecitos). Restos de brillo original. ESCASA. Cal-4. **EBC-**..... **900,-**



672



673



674

672 100 Reales. 1859. BARCELONA. 8,32 grs. Restos de brillo original. Cal-12. **EBC-/EBC**..... **275,-**

673 100 Reales. 1859. BARCELONA. 8,36 grs. Cal-12. **EBC-**..... **250,-**

674 100 Reales. 1860. BARCELONA. 8,35 grs. Restos de brillo original. Cal-13. **EBC**..... **260,-**



675 100 Reales. 1861. BARCELONA. 8,37 grs. Restos de brillo original. RARA. Cal-14. **EBC-**..... **900,-**



676



677



678

676 100 Reales. 1854. MADRID. 8,36 grs. Cal-18. **MBC+/EBC-**..... **250,-**

677 100 Reales. 1855. MADRID. 8,35 grs. Restos de brillo original. Cal-19. **EBC-/EBC**..... **260,-**

678 100 Reales. 1855. MADRID. 8,31 grs. (Pequeños golpecitos). Cal-19. **MBC/MBC+**..... **260,-**



679



680



681

679 100 Reales. 1856. MADRID. 8,40 grs. Restos de brillo original. Cal-21. **EBC-/EBC**..... **260,-**

680 100 Reales. 1861. MADRID. 8,32 grs. (Rayitas y limpiada). Cal-26. **(EBC-/EBC)**..... **250,-**

681 100 Reales. 1861. MADRID. 8,36 grs. (Pequeños golpecitos). Cal-26. **EBC-**..... **260,-**



682



683



684

682 100 Reales. 1864. MADRID. 8,39 grs. Restos de brillo original. Cal-29. **MBC+/EBC**..... **275,-**

683 10 Escudos. 1867. MADRID. 8,40 grs. Cal-45. **EBC**..... **260,-**

684 10 Escudos. 1868 (*18-68). MADRID. 8,39 grs. Cal-47. **EBC**..... **275,-**



685



686

685 10 Escudos. 1868 (*18-68). MADRID. 8,38 grs. (Leves golpecitos). Restos de brillo original. Cal-47. **EBC/EBC+**..... **260,-**

686 Medalla Regreso María Cristina de Borbón. 1844. DIPUTACIÓN DE BARCELONA. Anv.: Busto a izquierda. Rev.: AL REGRESO DE CRISTINA A ESPAÑA. LA DIPUTACIÓN PROVINCIAL DE BARCELONA. AÑO MDCCCXXXVIII. Victoria en quadriga a izquierda. 67,80 grs. AR. Ø 52 mm. Grabador: Jubany. (Leves golpecitos). Ligera pátina. Cru.M-549a; RAH-591 var. metal; V-375; VQ-14289 var metal. **EBC**..... **120,-**



687



688

687 Medalla Boda Real. 1846. BARCELONA. Anv.: DIE X OCTOBIS ANNI MDCCCLVI BARCINO FIDELIS EXVLAT. Escudo de Barcelona con láurea y corona. Rev.: Leyenda de 7 líneas en latín. 27,5 grs. AR. Ø 37 mm. (Leves golpecitos en gráfila). Bonita pátina tornasolada. Cru-554a; V-385; VQ-14291. **EBC**..... **60,-**

688 Medalla Inauguración Ferrocarril Barcelona-Mataró. 1848. ISABEL II. MATARÓ. Anv.: Bendición del tren. Leyenda. Rev.: Leyenda en latín. Br. Ø 53 mm. Grabadores: Lorenzale y Jubany. (Golpecito en canto). Pátina. ESCASA. Cru.M-560. **EBC**..... **75,-**



689 Medalla Inauguración de la línea Gijón- Langreo. 25 Agosto 1852. AE. Ø 79 mm. **SC**..... **90,-**



690



691



690 Medalla Exposición de Agricultura. 1857. MADRID. Anv.: YSABEL SEGUNDA REYNA DE LAS ESPAÑAS. Busto a izquierda. Rev.: EXPOSICIÓN DE AGRICULTURA. MADRID. Láurea, dentro EXPOSITOR. 38,93 grs. AE. Ø 42 mm. En estuche original con escudo real. Patrimonio-684. **EBC+**..... **50,-**

691 Medalla Exposición de Agricultura. 1857. MADRID. Anv.: YSABEL SEGUNDA REYNA DE LAS ESPAÑAS. Busto a izquierda. Rev.: EXPOSICIÓN DE AGRICULTURA. MADRID. Láurea, dentro EXPOSITOR. AE. Ø 42 mm. Patr-684. **EBC**. **50,-**



692 Medalla Guerra de África contra Marruecos. 1859. Anv.: YSABEL SEGUNDA REYNA DE LAS ESPAÑAS. Cabeza coronada a izquierda. Rev.: Leyenda dentro de láurea. Metal blanco plateado. Ø 56 mm. Grabador: Gerbier y Massonet. En estuche. (Golpecitos y rayitas). RAH-629; V-415. **EBC-**..... **50,-**



693 Medalla Visita Real a la Casa de Moneda. 1862. MADRID. Anv.: ISABEL II REYNA DE LAS ESPAÑAS. Cabeza laureada a izquierda. Rev.: LA CASA DE MONEDA DE MADRID VISITADA POR SS. MM. V DICIEMBRE MDCCCLXII. AE. Ø 50 mm. Grabador: Marchionni. (Manchita en anverso). VQ-14364. **EBC+**..... **80,-**



SEGUNDA SESIÓN
SESSION TWO

27 DE FEBRERO - 16.00
FEBRUARY 27th - 16.00

Lotes 694-1565
Lots 694-1565





694



695

- 694** 25 Milésimas de Escudo. 29 Septiembre 1868. SEGOVIA. SOBERANÍA NACIONAL. AE. (Leve grieta en canto). Restos de brillo y color originales. ESCASA. Cal-23. **EBC**..... **300,-**
- 695** 10 Céntimos. 1870. BARCELONA. O.M. SC-..... **100,-**



- 696** 20 Céntimos. 1870 (*7-0). S.N.-M. 0,99 grs. (Levisimas rayitas). Pleno brillo original. RARA Y MÁS ASÍ. **EBC**..... **800,-**



697



698



699

- 697** 50 Céntimos. 1870 (*7-0). S.N.-M. MBC+/EBC-..... **60,-**
- 698** 1 Peseta. 1869. S.M.-M. Leyenda anverso: GOBIERNO PROVISIONAL. Bonita pátina acerada. **EBC**..... **250,-**
- 699** 1 Peseta. 1869. S.N.-M. Leyenda anverso: GOBIERNO PROVISIONAL. Brillo original. **EBC**..... **260,-**



700



701



- 700** 1 Peseta. 1870 (*18-70). S.N.-M. (Rotura de cuño en anverso). **MBC+**..... **90,-**
- 701** 2 Pesetas. 1869 (*18-68). S.N.-M. El "9" de la segunda estrella cerrado formando un "8". **MBC**..... **100,-**



702 2 Pesetas. 1869 (*18-69). S.N.-M. Pleno brillo original. Magnífica pieza. MUY RARA ASÍ. **SC**..... **1.000,-**



703

704

703 2 Pesetas. 1869 (*18-69). S.N.-M. (Microrayitas de limpieza). Restos de brillo original. **SC**-..... **300,-**

704 2 Pesetas. 1870 (*18-70). S.N.-M. (Levísimos golpecitos en gráfila). **EBC+**..... **520,-**



705

706

705 2 Pesetas. 1870 (*18-70). S.N.-M. Bonita pátina irisada. **EBC**..... **250,-**

706 2 Pesetas. 1870 (*18-73). D.E.-M. (Leves rayitas y golpecitos en anverso). Restos de brillo original. **EBC-/EBC**..... **150,-**



707 2 Pesetas. 1870 (*18-74). D.E.-M. Pleno brillo original. ESPECTACULAR. MUY RARA ASÍ. **SC/SC**-..... **950,-**



708

709

708 2 Pesetas. 1870 (*18-74). D.E.-M. (Ínfimos golpecitos en gráfila). Pleno brillo original. BONITA PIEZA. **SC**-..... **325,-**

709 2 Pesetas. 1870 (*18-74). D.E.-M. (Rayitas en anverso y golpecito en gráfila del reverso.). Preciosa pátina irisada. Brillo original subyacente. **EBC+**..... **250,-**



710

711

- 710** 2 Pesetas. 1870 (*18-75). RARA ASÍ. EBC+..... 250,-
- 711** 5 Pesetas. 1870 (*18-70). S.N.-M. Restos de brillo original subyacente. Bonita pátina irisada. BONITA PIEZA. RARA ASÍ. EBC+..... 300,-



712

713



714

- 712** 5 Pesetas. 1870 (*18-70). S.N.-M. Restos de pátina y brillo original. EBC-/EBC..... 150,-
- 713** 5 Pesetas. 1870 (*18-70). S.N.-M. (Pequeños golpecitos y rayitas). EBC-..... 80,-
- 714** 10 Escudos. 1868 (*18-73). MADRID. 8,40 grs. Acuñada durante el período de la I República con busto de Isabel II. Brillo original. Cal-1. SC-..... 250,-

Amadeo I



715

716

- 715** 5 Pesetas. 1871 (*18-71). S.D.-M. Brillo original. Parece PROOF. BELLO EJEMPLAR. EBC+..... 300,-
- 716** 5 Pesetas. 1871 (*18-71). S.D.-M. Restos de brillo original. Bonita pieza. EBC..... 175,-



717



718

717 5 Pesetas. 1871 (*18-71). S.D.-M. Bonita pieza. Restos de brillo original. **EBC**..... **175,-**

718 5 Pesetas. 1871 (*18-73). D.E.-M. El 1 de la estrella algo flojo pero visible. (Golpecitos). **MBC**..... **150,-**



719



720

719 5 Pesetas. 1871 (*18-74). D.E.-M. Brillo original. Parece PROOF. BONITA PIEZA. **EBC+**..... **250,-**



721



722

720 5 Pesetas. 1871 (*18-74). D.E.-M. Pleno brillo original. BONITA PIEZA. **EBC-**..... **200,-**

721 5 Pesetas. 1871 (*18-74). D.E.-M. (Leves rayitas). Brillo original. **EBC**..... **100,-**

722 Reproducción 25 Pesetas. 1871 (*19-71). AU. Centenario. Acuñación de 200 medallas numeradas (nº 132). **SC**..... **300,-**

Revolución Cantonal



723 5 Pesetas. 1873. **CARTAGENA**. Anv.: 85 Perlas. Rev.: 80 Perlas. Anverso y reverso coincidentes. Tipo medalla. (Leves golpecitos). Pátina. **MBC+**..... **150,-**

Carlos VII, Pretendiente



724



726

- 724** 5 Centimos. 1875. BRUSELAS. Anverso y reverso coincidentes. Tipo medalla. EBC..... 70,-
- 725** Serie 2 monedas 5 y 10 Centimos. 1875. BRUSELAS. Anverso y reverso coincidentes. Tipo medalla. EBC+ y EBC..... 100,-
- 726** 10 Centimos. 1875. BRUSELAS. Anverso y reverso coincidentes. Tipo medalla. EBC-..... 70,-
- 727** Serie 2 monedas 5 y 10 Centimos. 1875. BRUSELAS. Anverso y reverso coincidentes. Tipo medalla. EBC-..... 110,-



728



729

- 728** Prueba en plomo 50 Centimos. 1876. 9,01 grs. Plomo. Levísimo final de riel. (Leve oxidación en anverso). PRUEBA..... 350,-
- 729** 50 Centimos. 1876. BRUSELAS. O.T. Granada con ramas en el escudo. ESCASA. Cal-7. EBC+..... 300,-

Alfonso XII



730



731



732

- 730** 5 Centimos. 1877. BARCELONA. O.M. Color y brillo original. Bonita pátina. SC-..... 100,-
- 731** 5 Centimos. 1878. BARCELONA. O.M. Pátina y restos de brillo original. SC-..... 90,-
- 732** 5 Centimos. 1879. BARCELONA. O.M. Color y brillo originales. Bonita pátina. SC..... 120,-



733



735



736

- 733** 10 Céntimos. 1879. BARCELONA. O.M. EBC..... 60,-
- 734** Lote 3 monedas 10 Céntimos. 1877, 1878 y 1879. BARCELONA. O.M. A EXAMINAR. MBC+ a EBC..... 120,-
- 735** 50 Céntimos. 1881 (*8-1). M.S.-M. Restos de brillo original. EBC+..... 60,-
- 736** 50 Céntimos. 1881 (*8-1). M.S.-M. EBC..... 100,-



737



738



740

- 737** 10 Centavos de Peso. 1884. MANILA. MUY ESCASA. MBC-/MBC..... 200,-
- 738** 10 Centavos de Peso. 1885. MANILA. (Leves rayitas). EBC..... 30,-
- 739** Lote 4 monedas 10 Centavos de Peso. 1881, 1882, 1883 y 1885. MANILA. MBC- a EBC..... 120,-
- 740** 1 Peseta. 1876 (*18-76). D.E.-M. (Ligeramente limpiada). (EBC)..... 150,-



741



742



743

- 741** 1 Peseta. 1876 (*1(8)-76). D.E.-M. El 8 de la primera estrella poco visible. EBC-..... 60,-
- 742** 1 Peseta. 1881 (*18-81). M.S.-M. EBC-/MBC+..... 60,-
- 743** 1 Peseta. 1882/1 (*18-82). M.S./D.E.-M. Trazo vertical del 1 visible en la parte central del 2. (Limpiada). VS-59.2 var. (EBC)..... 60,-



744



745



746

- 744** 1 Peseta. 1882 (*18-82). M.S.-M. Pátina irisada. EBC+..... 450,-
- 745** 1 Peseta. 1882 (*18-82). M.S.-M. (Pequeñas zonas de plata agría). Brillo original. EBC..... 650,-
- 746** 1 Peseta. 1882 (*18-82). M.S.-M. Liger pátina. EBC-..... 150,-



747



748



749



- 747** 1 Peseta. 1883 (*18-83). M.S.-M. Bonita pátina y restos de brillo original. Bello ejemplar. **EBC+**..... **240,-**
- 748** 1 Peseta. 1883 (*18-83). M.S.-M. (Pequeñas zonas de plata agria. Limpiada). **EBC**..... **260,-**
- 749** 1 Peseta. 1885 (*18-85). M.S.-M. Brillo original. Bonita pieza. **SC-/SC**..... **300,-**



750



751



752



- 750** 1 Peseta. 1885 (*18-85). M.S.-M. (Pequeñas rayitas). **(EBC)**..... **300,-**
- 751** 20 Centavos de Peso. 1880. MANILA. (Oxidaciones limpiadas). MUY ESCASA. **(MBC+)**..... **450,-**
- 752** 20 Centavos de Peso. 1880. MANILA. ESCASA. **MBC-/MBC**..... **100,-**



753



754



755



- 753** 20 Centavos de Peso. 1881. MANILA. (Limpiada). **EBC-**..... **75,-**
- 754** 20 Centavos de Peso. 1881. MANILA. (Rayita en anverso). **MBC/MBC+**..... **100,-**
- 755** 20 Centavos de Peso. 1883. MANILA. (Manchitas en reverso). Suave pátina irisada. ESCASA ASÍ. **EBC**..... **100,-**



756



757



758



760



761

- 756** 20 Centavos de Peso. 1884. MANILA. **EBC**..... **90,-**
- 757** 20 Centavos de Peso. 1884. MANILA. Restos de brillo original. **EBC**..... **150,-**
- 758** 20 Centavos de Peso. 1885. MANILA. (Hojita en anverso). Bonita pátina. Restos de brillo original. **SC-**..... **100,-**
- 759** Lote 4 monedas 20 Centavos de Peso. 1882, 1883, 1884 y 1885. MANILA. **MBC a MBC+**..... **175,-**
- 760** 2 Pesetas. 1879 (*18-79). E.M.-M. (Manchita en reverso). Restos de brillo original. Bonita pieza. **EBC**..... **220,-**
- 761** 2 Pesetas. 1881 (*18-81). M.S.-M. (Ligeras rayitas en reverso). Restos de brillo original. **EBC+**..... **250,-**



762

763

764

- 762** 2 Pesetas. 1882/1 (*18-82). M.S.-M. Sobrefecha visible en la parte superior del interior del 2. (Limpiada). VS-72.1. (EBC-). 90,-
- 763** 2 Pesetas. 1882 (*18-82). M.S.-M. Pequeña rotura de cuño en anverso. (Leves rayitas). Pátina. EBC+ 80,-
- 764** 2 Pesetas. 1882 (*18-82). M.S.-M. Ligera pátina y brillo original. EBC/EBC+ 150,-



765

766

767

- 765** 2 Pesetas. 1882 (*1_-82). M.S.-M. EBC 140,-
- 766** 2 Pesetas. 1884 (*18-84). M.S.-M. (Levísimas rayitas). Pleno brillo original. Bellísima. SC 650,-
- 767** 2 Pesetas. 1884 (*18-84). M.S.-M. (Levísimas rayitas). Pleno brillo original. Parece PROOF. Bello ejemplar. SC-/SC 300,-



768



769

- 768** 2 Pesetas. 1884 (*_-8_). M.S.-M. Primera estrella anepígrafa. Suave pátina y brillo original. EBC+ 150,-
- 769** 50 Centavos de Peso. 1880. MANILA. MBC-/MBC 150,-
- 770** Lote 2 monedas 50 Centavos de Peso. 1881 y 1882. MANILA. Pátina. A EXAMINAR. EBC- 100,-



771



772

- 771** 50 Centavos de Peso. 1884. MANILA. (Rayas y pequeña prueba de metal en canto). MUY ESCASA. (MBC+) 190,-
- 772** 50 Centavos de Peso. 1884. MANILA. MBC-/MBC 150,-



773



774

- 773** 50 Centavos de Peso. 1885. MANILA. Brillo original. SC-..... 60,-
- 774** 50 Centavos de Peso. 1885. MANILA. (Leve rotura de cuño en anverso). Brillo original. EBC+/SC-..... 50,-
- 775** Lote 3 monedas 10, 20 y 50 Centavos de Peso. 1885. MANILA. EBC a EBC+..... 100,-
- 776** Lote 4 monedas 50 Centavos de Peso. 1881, 1882, 1883 y 1885. MANILA. MBC a EBC-..... 100,-
- 777** Lote 4 monedas 50 Centavos de Peso. 1881, 1882, 1883 y 1885. MANILA. A EXAMINAR. MBC- a EBC..... 260,-



778



779

- 778** 5 Pesetas. 1875 (*18-75). D.E.-M. (Leves rayitas). Impresionante pátina irisada original. EBC..... 130,-
- 779** 5 Pesetas. 1876 (*18-76). D.E.-M. Variante rayas en el fondo del pabellón de la oreja. Pleno brillo original. Parece PROOF. RARA ASÍ. Vs-82.1. SC-..... 300,-



780



781

- 780** 5 Pesetas. 1876 (*18-76). D.E.-M. (Leves golpecitos). Restos de brillo original. EBC..... 80,-
- 781** 5 Pesetas. 1877 (*18-77). D.E.-M. Bonita pátina acerada. EBC..... 130,-



782



783

- 782** 5 Pesetas. 1878 (*18-78). D.E.-M. Brillo original. EBC..... 150,-
- 783** 5 Pesetas. 1878 (*18-78). E.M.-M. (Rayitas y leve manchita en reverso). EBC..... 75,-



785



786

784 Lote 3 monedas 5 Pesetas. 1877 (*18-77) D.E.-M., 1878 (*18-78) D.E.-M. y 1881 (*18-81) M.S.-M. (Rayitas) EBC-..... 150,-

785 5 Pesetas. 1882 (*18-82). M.S.-M. Pleno brillo original. Parece PROOF. MAGNÍFICA PIEZA. SC-/SC..... 350,-



787



788

786 5 Pesetas. 1882/1 (*18-82/1). M.S.-M. Vs-88.1 var. EBC..... 130,-

787 5 Pesetas. 1882 (*18-82). M.S.-M. Suave pátina. EBC/EBC+..... 150,-

788 5 Pesetas. 1883 (*18-83). M.S.-M. (Levisimas rayitas en anverso). Pleno brillo original. Parece PROOF. BELLO EJEMPLAR. SC-/SC..... 300,-



789



790

789 5 Pesetas. 1883 (*18-83). M.S.-M. (Manchitas en reverso). Brillo original. BONITA PIEZA. EBC+..... 150,-

790 5 Pesetas. 1883 (*18-83). M.S.-M. (Pequeños golpecitos y rayitas). EBC/EBC-..... 70,-



791



792

791 5 Pesetas. 1884 (*18-84). M.S.-M. (Manchitas en reverso). Pleno brillo original. MAGNÍFICA PIEZA. SC-/SC..... 350,-

792 5 Pesetas. 1884 (*18-84). M.S./D.E.-M. Rectificación de ensayadores visible en la parte superior izquierda de la S. (Marquitas en anverso y pequeños golpecitos en canto). Brillo original. VS-90.1. EBC+..... 250,-



793



794

793 5 Pesetas. 1884 (*18-84). M.S.-M. (Pequeños golpecitos y rayitas). EBC/EBC-..... 70,-

794 5 Pesetas. 1885 (*18-85). M.S.-M. Brillo original. SC-..... 300,-



795



796

795 5 Pesetas. 1885 (*18-85). M.S.-M. (Levísimas rayitas). Bonita pátina irisada en anverso. Brillo original. BELLO EJEMPLAR. RARA ASÍ. SC-..... 450,-

796 5 Pesetas. 1885 (*18-85). M.S./D.E.-M. Rectificación de ensayadores muy visible. (Leves rayitas). Pátina y pleno brillo original. Bonita pieza. RARA ASÍ. VS-91.2. SC-/SC..... 450,-



797



798

797 5 Pesetas. 1885 (*18-85). M.S.-M. (Leves rayitas). Pátina en anverso. Brillo original. Bonita pieza. RARA ASÍ. SC-/SC..... 500,-

798 5 Pesetas. 1885 (*18-85). M.S.-M. Suave pátina y parte de brillo original. EBC..... 75,-



799



800

799 5 Pesetas. 1885 (*18-86). M.S.-M. (Pequeño defecto en canto a las 5 h.). Pleno brillo original. Parece PROOF. BELLO EJEMPLAR. SC..... 300,-

800 5 Pesetas. 1885 (*18-86). M.S.-M. (Pequeñas rayitas de limpieza). EBC..... 60,-

801 Lote 3 monedas 5 Pesetas. 1884 (*18-84) M.S.-M , 1885 (*18-85) M.S.-M y 1885 (*18-86) M.S.-M. (Rayitas y golpecitos). **MBC+ a EBC-**..... **100,-**



802

803

802 5 Pesetas. 1885 (*18-87). M.S.-M. (Pequeña zona pulida en reverso). Brillo original. **EBC+**..... **130,-**

803 5 Pesetas. 1885 (*18-87). M.S.-M. (Leves rayitas). **(EBC/EBC-)**..... **75,-**

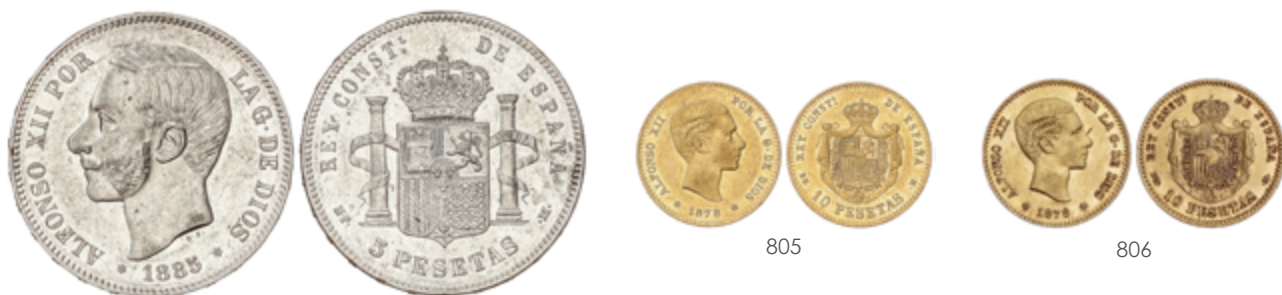

804

805

806

804 5 Pesetas. 1885 (*18-87). M.P.-M. (Ligeras rayitas). Restos de brillo original. RARA ASÍ. **EBC**..... **130,-**

805 10 Pesetas. 1878 (*18-78). E.M.-M. Restos de brillo original. **EBC**..... **225,-**

806 10 Pesetas. 1878 (*18-78). E.M.-M. (Rayitas). **MBC**..... **200,-**



807

808

809

807 25 Pesetas. 1876 (*18-76). D.E.-M. (Levisimos golpecitos en anverso). Brillo original. **SC-/SC**..... **275,-**

808 25 Pesetas. 1876 (*18-76). D.E.-M. Brillo original. **SC-**..... **250,-**

809 25 Pesetas. 1876 (*18-76). D.E.-M. (Leves golpecitos). **EBC**..... **260,-**



810

811

812

810 25 Pesetas. 1876 (*18-76). D.E.-M. **MBC+**..... **250,-**

811 25 Pesetas. 1876 (*18-76). D.E.-M. **MBC+**..... **225,-**

812 25 Pesetas. 1877 (*18-77). D.E.-M. Brillo original. **SC**..... **250,-**



813



814



815

- 813** 25 Pesetas. 1877 (*18-77). D.E.-M. (Levisimos golpecitos). Brillo original. **SC-/SC**..... 260,-
- 814** 25 Pesetas. 1877 (*18-77). D.E.-M. Brillo original. **EBC+**..... 260,-
- 815** 25 Pesetas. 1877 (*18-77). D.E.-M. (Leves rayitas). **EBC**..... 225,-



816



817



818

- 816** 25 Pesetas. 1878 (*18-78). D.E.-M. **SC-**..... 240,-
- 817** 25 Pesetas. 1878 (*18-78). D.E.-M. (Rayita en anverso). Brillo original. **EBC+**..... 250,-
- 818** 25 Pesetas. 1878 (*18-78). D.E.-M. (Rayitas en segunda estrella). Restos de brillo original. **EBC**..... 225,-



819



820



821

- 819** 25 Pesetas. 1878 (*18-78). D.E.-M. (Levisimos golpecitos en gráfila). **EBC**..... 240,-
- 820** 25 Pesetas. 1878 (*18-78). D.E.-M. Estrellas poco visibles. (Pequeños golpecitos). Brillo original. **EBC**..... 260,-
- 821** 25 Pesetas. 1878 (*18-78). D.E.-M. **EBC**..... 260,-
- 822** Lote 2 monedas 25 Pesetas. 1877 (*18-77) y 1878 (*18-78). D.E.-M. **MBC+**..... 500,-
- 823** Lote 2 monedas 25 Pesetas. 1877 (*18-77) y 1878 (*18-78). D.E.-M. **MBC+**..... 500,-



824



825



826

- 824** 25 Pesetas. 1878 (*18-78). E.M.-M. (Rayitas en reverso). Restos de brillo original. **SC-**..... 240,-
- 825** 25 Pesetas. 1879 (*18-79). E.M.-M. (Levisimas rayitas). Brillo original. (**SC-**)..... 240,-
- 826** 25 Pesetas. 1879 (*18-79). E.M.-M. (Golpecitos). Brillo original. **EBC**..... 230,-

827 Lote 2 monedas 25 Pesetas. 1877 y 1879. 1877 (*18-77) D.E.-M. y 1879 (*18-79) E.M.-M. **MBC+**..... **500,-**



828



829

828 25 Pesetas. 1880 (*18-80). M.S.-M. (Pequeñas rayitas). Restos de brillo original. **EBC**..... **240,-**

829 25 Pesetas. 1880 (*18-80). M.S.-M. **EBC-**..... **225,-**



830



831

830 25 Pesetas. 1880 (*18-80). M.S.-M. (Leves golpecitos en gráfila). **EBC-**..... **240,-**

831 25 Pesetas. 1880 (*18-80). M.S.-M. (Pequeños golpecitos). **EBC-**..... **260,-**



832 25 Pesetas. 1881/0 (*18-81). M.S.-M. 8,01 grs. Una de las piezas más RARAS del Centenario. Catálogos como Vicenti omitían esta moneda, ya que desconocían su existencia. En octubre de 2018 vendimos una en **EBC+** por 55.200 €. (Limpiada, probablemente ha estado en aro). RARÍSIMA. AC-80; Cal-12 var. **(MBC)**..... **7.500,-**



833



834



835

833 25 Pesetas. 1881 (*18-81). M.S.-M. (Levísima rotura de cuño y levísima rayita a las 12h en anverso). Brillo original. **SC**..... **300,-**

834 25 Pesetas. 1881 (*18-81). M.S.-M. Restos de brillo original. **EBC+**..... **240,-**

835 25 Pesetas. 1881 (*18-81). M.S.-M. (Leves rayas incusas del busto de anverso en reverso y leves golpecitos). Restos de brillo original. **EBC**..... **275,-**

836 Lote 2 monedas 25 Pesetas. 1880 (*18-80) y 1881 (*18-81). M.S.-M. MBC+..... **500,-**



837



838



839

837 25 Pesetas. 1882/1 (*18-82). M.S.-M. Sobrefecha poco visible en la parte central del 2. (Leves rayitas en reverso). Brillo original. Vs-111.1. (SC-)..... **350,-**

838 25 Pesetas. 1883/2 (*18-83/2). (Levisimas rayitas). Brillo original. BONITA PIEZA. Cal-17; Vs-112.1. SC-..... **400,-**

839 25 Pesetas. 1883 (*18-83). M.S.-M. Restos de brillo original. EBC+..... **325,-**



840



841



842

840 25 Pesetas. 1883 (*18-83). M.S.-M. (Pequeños golpecitos). MBC+..... **300,-**

841 25 Pesetas. 1884 (*18-84). M.S.-M. (Pequeñas rayitas). Restos de brillo original. EBC+..... **300,-**

842 25 Pesetas. 1884 (*18-84). M.S.-M. MBC+..... **300,-**



843 25 Pesetas. 1885 (*18-85). M.S.-M. (Insignificantes golpecitos en gráfila). Restos de brillo original. MUY ESCASA. SC-..... **1.200,-**



844 25 Pesetas. 1885 (*18-85). M.S.-M. (Leves rayitas). MUY ESCASA. EBC+..... **1.200,-**



- 845** Medalla. 1877. MADRID. CENTENARIO DE LA ACADEMIA DE LA MINERÍA. Anv.: Busto de Carlos III a derecha. 155,23 grs. Br. Ø 70 mm. (Leves oxidaciones). RAH-677. **EBC/EBC-**..... **75,-**

Alfonso XIII



- 846** 1 Céntimo. 1906 (*6). S.M.-V. Pátina. RARA. **EBC**..... **500,-**
- 847** 1 Céntimo. 1911 (*1). P.C.-V. Pátina. **EBC+**..... **60,-**
- 848** Lote 50 monedas 1 (30) y 2 Céntimos (20). 1 Céntimo 1906 (*6) S.L.-V (20) , 1913 (*3) P.C.-V (10) y 2 Céntimos 1904 (*04) S.M.-V (10) y 1911 (*11) P.C.-V (10). A EXAMINAR. **EBC a SC**..... **50,-**
- 849** 5 Centavos. 1896. PUERTO RICO. P.G.-V. (Leves rayitas). Pátina. **EBC**..... **50,-**
- 850** Lote 2 monedas 50 Céntimos. 1889 y 1892/89. (*8-9) M.P.-M. y (*9-2) P.G.-M. La dos pátina y brillo original. SC- y SC..... **160,-**
- 851** Lote 3 monedas 50 Céntimos. 1894, 1896 y 1900. 1894 (*9-4) P.G.-V., 1896 (*9-6) P.G.-V. y 1900 (*0-0) S.M.-V. Todas en alta calidad. A EXAMINAR. **EBC**..... **90,-**
- 852** Lote 23 monedas 50 Céntimos. 1881, 1900 (4), 1904 (12) y 1910 (6). Contiene una de Alfonso XII. Estrellas visibles. A EXAMINAR. **MBC a EBC+**..... **150,-**
- 853** Lote 10 monedas 50 Céntimos. 1892 (*9-2) P.G.-M., 1892 (*6-2) P.G.-M., 1892 (*2-2) P.G.-M., 1894 (*9-4) P.G.-V., 1896 (*9-6) P.G.-V., 1900 (*0-0) S.M.-V., 1904 (*1-0) P.C.-V., 1904 (*0-4) S.M.-V., 1910 (*1-0) P.C.-V. y 1926 P.C.-S. IMPRESCINDIBLE EXAMINAR. **MBC a SC**..... **150,-**
- 854** Lote 4 monedas 50 Céntimos. 1904, 1904, 1910 y 1926. 1904 (*0-4) S.M.-V., 1904 (*1-0) P.C.-V., 1910 (*1-0) P.C.-V. y 1926 P.C.-S. Todas en alta calidad. A EXAMINAR. **EBC**..... **50,-**
- 855** 10 Centavos de Peso. 1896. PUERTO RICO. P.G.-V. (Leves rayitas). **EBC-**..... **50,-**
- 856** 1 Peseta. 1889 (*18-89). M.P.-M. Primera estrella floja pero visible. MUY ESCASA. **MBC+**..... **120,-**



857



858



859

- 857** 1 Peseta. 1889 (*__-89). M.P.-M. (Rayas y hojita en anverso). Pátina. ESCASA. **MBC**..... 170,-
- 858** 1 Peseta. 1891 (*18-91). P.G.-M. Brillo original. Bonita pieza. **SC**-..... 450,-
- 859** 1 Peseta. 1891 (*18-91). P.G.-M. (Mínimas marquitas). Restos de brillo original. **EBC**..... 150,-



860



861



862

- 860** 1 Peseta. 1891 (*18-91). P.G.-M. (Levisimas rayitas). **EBC/EBC**-..... 80,-
- 861** 1 Peseta. 1893 (*18-93). P.G.-L. Pátina. **EBC**..... 200,-
- 862** 1 Peseta. 1893 (*18-93). P.G.-L. (Manchitas). Pátina. **EBC/EBC**-..... 130,-



863



864



865

- 863** 1 Peseta. 1894 (*18-94). P.G.-V. (Leves golpecitos en gráfila). **EBC**..... 220,-
- 864** 1 Peseta. 1894 (*18-94). P.G.-V. **EBC**-..... 150,-
- 865** 1 Peseta. 1896 (*18-96). P.G.-V. Brillo original. **SC**..... 60,-



866



867



869



870



871

- 866** 1 Peseta. 1896 (*18-96). P.G.-V. (Rayitas). **EBC**..... 25,-
- 867** 1 Peseta. 1896 (*18-96). P.G.-V. Restos de brillo original. **EBC**..... 50,-
- 868** Lote 2 monedas 1 Peseta. 1896 y 1899. 1896 (*18-96) P.G.-V. y 1899 (*18-99) S.G.-V. Restos de brillo original. **EBC a EBC+**..... 100,-
- 869** 1 Peseta. 1899 (*18-99). S.G.-V. Restos de brillo original. **EBC/EBC+**..... 50,-
- 870** 1 Peseta. 1900 (*19-00). S.M.-V. **SC**-..... 55,-
- 871** 1 Peseta. 1900 (*19-00). S.M.-V. Pátina. (Leves rayitas). **EBC+**..... 50,-



872



874



875

- 872** 1 Peseta. 1900 (*19-00). S.M.-V. Restos de brillo original. EBC..... 50,-
- 873** Lote 2 monedas 1 Peseta. 1900 (*19-00) y 1901 (*19-01). S.M.-V. (Ligeras rayitas). Restos de brillo original. A EXAMINAR. EBC..... 80,-
- 874** 1 Peseta. 1902 (*19-02). S.M.-V. (Pequeñas marquitas). Bonita pátina y brillo original. RARA ASÍ. SC-..... 225,-
- 875** 1 Peseta. 1902 (*19-02). S.M.-V. Brillo original. RARA ASÍ. EBC/EBC+..... 220,-



876



878



880

- 876** 1 Peseta. 1902 (*19-02). S.M.-V. (Marquitas). EBC..... 80,-
- 877** Lote 3 monedas 1 Peseta. 1891, 1896 y 1903. (*18-91) P.G.-M., (*18-96) P.G.-V. y (*19-03) S.M.-V. 1891: Cifras de la primera estrella algo flojas, pero visibles, restos de brillo SC-, 1896: (levísimas rayitas) y pátina SC- y 1903: (ligeras rayitas) y restos de brillo original EBC. EBC a SC-..... 180,-
- 878** 1 Peseta. 1904 (*19-04). S.M.-V. Brillo original. EBC+..... 50,-
- 879** Lote 2 monedas 1 Peseta. 1903 (*19-03) y 1904 (*19-04). S.M.-V. Brillo original y restos de brillo original. SC- y EBC+..... 100,-
- 880** 1 Peseta. 1905 (*19-05). S.M.-V. (Hojitas). Brillo original. RARA ASÍ. EBC..... 550,-



881



882



883

- 881** 1 Peseta. 1905 (*19-05). S.M.-V. Pequeño defecto de acuñación en segunda estrella. EBC-..... 400,-
- 882** 20 Centavos de Peso. 1895. PUERTO RICO. P.G.-V. Encapsulada por NN Coins (nº 2762875-093) como MS 60. Pátina original oscura. EBC+..... 150,-
- 883** 20 Centavos de Peso. 1895. PUERTO RICO. P.G.-V. (Manchitas). EBC-..... 120,-
- 884** Lote 2 monedas 5 y 20 Centavos de Peso. 1896 y 1895. PUERTO RICO. P.G.-V. MBC y MBC+..... 130,-



885



886



887

- 885** 2 Pesetas. 1889 (*18-89). M.P.-M. MUY RARA EN ESTA CALIDAD. EBC+..... 660,-
- 886** 2 Pesetas. 1889 (*18-89). M.P.-M. EBC..... 525,-
- 887** 2 Pesetas. 1889 (*18-89). M.P.-M. (Marquitas). EBC-..... 100,-



888

889

891

- 888** 2 Pesetas. 1891 (*18-91). P.G.-M. Restos de brillo original. ESCASA. EBC/EBC-..... **250,-**
- 889** 2 Pesetas. 1891 (*18-91). P.G.-M. (Pequeños golpecitos). MBC+..... **90,-**
- 891** 2 Pesetas. 1892 (*18-92). P.G.-M. (Golpecito en canto). EBC/EBC+..... **125,-**



892

893

894

- 892** 2 Pesetas. 1892 (*18-92). P.G.-M. (Leve rotura de cuño y ligeros golpecitos en anverso) . EBC..... **80,-**
- 893** 2 Pesetas. 1892 (*18-92). P.G.-M. (Leves golpecitos). Parte de brillo original. EBC-..... **120,-**
- 894** 2 Pesetas. 1894 (*18-94). P.G.-V. (Pequeñas marquitas). Pátina acerada. EBC..... **220,-**



895

896

899

- 895** 2 Pesetas. 1894 (*18-94). P.G.-V. EBC-..... **260,-**
- 896** 2 Pesetas. 1894 (*18-94). P.G.-V. El 4 de la estrella algo flojo pero visible. MBC+..... **75,-**
- 897** Lote 2 monedas 2 Pesetas. 1892 y 1905. 1892 (*18-92) P.G.-M. y 1905 (*19-05) S.M.-V. MBC+ y EBC+..... **100,-**
- 898** Lote 2 monedas 2 Pesetas. 1892 y 1905. 1892 (*18-92) P.G.-M. y 1905 (*19-05) S.M.-V. MBC+ y EBC..... **60,-**
- 899** 40 Centavos de Peso. 1896. PUERTO RICO. P.G.-V. (Rayitas). ESCASA. MBC+..... **350,-**
- 900** Lote 4 monedas 5, 10, 20 y 40 Centavos de Peso. 1895 y 1896. PUERTO RICO. P.G.-V. A EXAMINAR. MBC- a MBC..... **350,-**



- 901** 5 Pesetas. 1888 (*18-88). M.S.-M. El segundo 8 de la segunda estrella parcialmente visible. (Golpecitos). MBC..... **900,-**



902



903

902 5 Pesetas. 1888 (*18-88). M.P.-M. (Levísimas rayitas). Pleno brillo original. BONITA PIEZA. SC-..... **250,-**

903 5 Pesetas. 1888 (*18-88). M.P.-M. (Golpecitos). Ligera pátina en reverso. EBC/EBC+..... **130,-**



904



906

904 5 Pesetas. 1888 (*18-88). M.P.-M. (Leves rayitas de limpieza). Restos de brillo original. EBC-..... **50,-**

905 Lote 2 monedas 50 Céntimos y 5 Pesetas. 1888 y 1892. 50 Céntimos 1892 (*9-2) P.G.-M. pátina y brillo original y 5 Pesetas 1888 (*18-88) M.P.-M. (rayitas y golpecitos en canto). EBC+ y EBC..... **60,-**

906 5 Pesetas. 1889 (*18-89). M.P.-M. Pátina. (Levísimos golpecitos en gráfila del reverso). EBC-..... **60,-**



907



908

907 5 Pesetas. 1890 (*18-90). M.P.-M. (Levísimas rayitas). Brillo original. SC-..... **250,-**

908 5 Pesetas. 1890 (*18-90). M.P.-M. (Leves rayitas). Restos de brillo original. EBC..... **75,-**



909



910

909 5 Pesetas. 1890 (*18-90). P.G.-M. (Levísimas rayitas). Pátina. Restos de brillo original. EBC..... **120,-**

910 5 Pesetas. 1891 (*18-91). P.G.-M. Brillo original. EBC+..... **120,-**



911



912



911 5 Pesetas. 1891 (*18-91). P.G.-M. (Manchitas en anverso). Brillo original. **EBC/EBC+**..... **100,-**

912 5 Pesetas. 1891 (*18-91). P.G.-M. **EBC+**..... **60,-**



913



914



913 5 Pesetas. 1891 (*18-91). P.G.-M. (Leves rayitas). **EBC-**..... **50,-**

914 5 Pesetas. 1892 (*18-92). P.G.-M. Tipo Pelón. (Rayitas). **EBC-**..... **70,-**



915



916



915 5 Pesetas. 1892 (*18-92). P.G.-M. Tipo Bucles. Bonita pátina. **EBC/EBC+**..... **225,-**

916 5 Pesetas. 1892 (*18-92). P.G.-M. Tipo Bucles. (Levísimos golpecitos en canto). Restos de pátina y brillo original. **BONITA PIEZA. EBC+**..... **150,-**



917



918



917 5 Pesetas. 1892 (*18-92). P.G.-M. Tipo Bucles. (Leves golpecitos). Pátina irregular y parte de brillo original. **(EBC+)**..... **120,-**

918 5 Pesetas. 1892 (*18-92). P.G.-M. Tipo Bucles. (Rayitas y pequeños golpecitos en gráfila). Restos de brillo original. **EBC**..... **90,-**



919



920

- 919** 5 Pesetas. 1893 (*18-93). P.G.-L. Brillo original. Bonita pieza. **SC-/SC**..... **250,-**
- 920** 5 Pesetas. 1893 (*18-93). P.G.-L. (Leves rayitas de limpieza). Brillo original. **(EBC+/SC-)**..... **200,-**
- 921** Lote 4 monedas 5 Pesetas. 1888, 1891, 1892 y 1893. 1888 (*18-88) M.P.-M., 1891 (*18-91) P.G.-M., 1892 (*18-92) P.G.-M. tipo Bucles y 1893 (*18-93) P.G.-L. Monedas de calidad media-alta. A EXAMINAR. **MBC+ a EBC-**..... **75,-**



922



923

- 922** 5 Pesetas. 1893 (*18-93). P.G.-L. (Rayitas). Pátina y parte de brillo original. **EBC-**..... **50,-**
- 923** 5 Pesetas. 1893 (*18-93). P.G.-V. (Golpecitos en gráfila). Brillo original. **EBC/EBC+**..... **500,-**



924



925

- 924** 5 Pesetas. 1893 (*18-93). P.G.-V. (Rayitas). Brillo original. **EBC**..... **250,-**
- 925** 5 Pesetas. 1893 (*18-93). P.G.-V. (Múltiples golpecitos). **EBC-**..... **160,-**



926



927

- 926** 5 Pesetas. 1893 (*18-93). P.G.-V. (Golpecitos en canto). **MBC/MBC+**..... **50,-**
- 927** 5 Pesetas. 1894 (*18-94). P.G.-V. Brillo original. Bonito ejemplar. Parece **PROOF**. **SC-/SC**..... **250,-**



928



929

- 928** 5 Pesetas. 1894 (*18-94). P.G.-V. Brillo original. SC-..... 200,-
929 5 Pesetas. 1894 (*18-94). P.G.-V. (Leves rayitas y hoja en gráfila). Brillo original. EBC+..... 180,-



930



931

- 930** 5 Pesetas. 1896 (*18-96). P.G.-V. (Ligeras rayitas). Brillo original. EBC+..... 100,-
931 5 Pesetas. 1896 (*18-96). P.G.-V. (Leves golpecitos). (Ligera pátina y brillo original. EBC/EBC+..... 80,-



932



933

- 932** 5 Pesetas. 1896 (*18-96). P.G.-V. (Rayitas y golpecitos. Limpiada). EBC..... 50,-
933 5 Pesetas. 1897 (*18-97). S.G.-V. (Pequeñas rayitas). Brillo original. EBC/EBC+..... 90,-



934



935

- 934** 5 Pesetas. 1897 (*18-97). S.G.-V. (Leves golpecitos). Ligera pátina y brillo original. EBC+..... 50,-
935 5 Pesetas. 1898 (*18-98). S.G.-V. (Pequeños golpecitos). Pleno brillo original. SC-..... 80,-



936



937

936 5 Pesetas. 1898 (*18-98). S.G.-V. (Pequeñas rayitas). EBC/EBC+..... 90,-

937 5 Pesetas. 1898 (*18-98). S.G.-V. (Leves golpecitos). Brillo original. EBC+..... 50,-



938



939

938 5 Pesetas. 1899 (*18-99). S.G.-V. (Levisimos golpecitos). SC-..... 75,-

939 5 Pesetas. 1899 (*18-99). S.G.-V. Restos de brillo original y pátina. SC-..... 70,-

940 Lote 4 monedas 1, 2 y 5 Pesetas (2). 1898, 1899, 1904 y 1905. Incluye 1 Peseta 1904 (*19-04) S.M.-V. restos de brillo SC- (leves rayitas), 2 Pesetas 1905 (*19-05) S.M.-V., restos de brillo bajo pátina irisada SC- (pequeños golpecitos) y 5 Pesetas 1899 (*18-99) S.G.-V. brillo original SC- (levisimos golpecitos). EBC+ a SC-..... 150,-



941



942

941 1 Peso. 1897. MANILA. S.G.-V. Ligera pátina irregular. EBC/EBC+..... 100,-

942 1 Peso. 1897. MANILA. S.G.-V. EBC..... 100,-



943



944

943 1 Peso. 1897. MANILA. S.G.-V. (Limpiada y golpecitos). EBC-..... 60,-

944 1 Peso. 1897. MANILA. S.G.-V. (Oxidaciones limpiadas). EBC-/MBC+..... 60,-



946



947

- 945 1 Peso. 1895. PUERTO RICO. P.G.-V. ESCASA. EBC-..... 300,-
- 946 20 Pesetas. 1889 (*18-89). M.P.-M. (Rayitas). Brillo original. (SC-)..... 250,-
- 947 20 Pesetas. 1889 (*18-89). M.P.-M. Brillo original. EBC+..... 250,-



948



949



950

- 948 20 Pesetas. 1890/(8)9 (*18-90). M.P.-M. Sobrefecha visible en la parte central del cero. Restos de brillo original. EBC-/EBC..... 240,-
- 949 20 Pesetas. 1890 (*18-90). M.P.-M. (Leves golpecitos). Brillo original. EBC..... 220,-
- 950 20 Pesetas. 1890 (*18-90). M.P.-M. EBC-..... 220,-



951



952



954

- 951 20 Pesetas. 1890 (*18-90). M.P.-M. (Pequeños golpecitos). EBC-..... 220,-
- 952 20 Pesetas. 1890 (*18-90). M.P.-M. EBC-..... 240,-
- 953 Lote 2 monedas 20 Pesetas. 1890 (*18-90). M.P.-M. A EXAMINAR. MBC a MBC+..... 450,-
- 954 20 Pesetas. 1899 (*18-99). S.M.-V. EBC..... 240,-



955



956

- 955 20 Pesetas. 1899 (*18-99). S.M.-V. (Rayitas). MBC+..... 240,-
- 956 100 Pesetas. 1897 (*18-97). S.G.-V. 32,25 grs. Brillo original. EBC+..... 1.400,-



957 100 Pesetas. 1897 (*18-97). S.G.-V. 32,23 grs. (Rayitas y pequeños golpecitos). Color y brillo original. (EBC+),.....1.500,-



958 Medalla. 1895. EXPOSICIÓN DE BELLAS ARTES. Rev.: A. S. A. R. / LA INFANTA / Dª EULALIA dentro de láurea. 64,22 grs. AR. Ø 50 mm. Grabador: B. Maura. FEU MADRID incuso en canto. En caja metálica circular. Brillo original. V-571 var. metal. SC-.....60,-



959 Medalla Proclamación. 17 Mayo 1902. MADRID. Anv.: Busto a izquierda. Rev.: El Rey recibiendo la corona y la bendición de la Reina Madre, detrás alegoría de España. 85,70 grs. AR. Ø 60 mm. Grabador: B. Maura. Leves golpecitos. He-4; RAH-739; V-1916. (EBC),.....90,-



960 Medalla. 31 Mayo 1906. BODA ALFONSO XIII CON DOÑA VICTORIA EUGENIA. 122,31 grs. Br. Ø 68 mm. Grabador: A. Marinas. V-627. EBC..... **50,-**



961 Medalla. 1907. MADRID. Rev.: EXPOSICIÓN INTERNACIONAL. HIGIENE . ARTES . OFICIOS / Y MANUFACTURAS. 71,09 grs. AR. Ø 60 mm. EBC..... **60,-**



962 Medalla. 1908. EXPOSICIÓN HISPANO-FRANCESA. ZARAGOZA AÑO 1908. Anv.: Bustos sobrepuestos de los Reyes a izquierda. Rev.: Vistas de la Exposición y escudo de Zaragoza. 104,23 grs. Br. Ø 59 mm. V-636 var. metal. EBC..... **30,-**



- 963 Medalla. 1910. REPÚBLICA ARGENTINA. EXPOSICIONES DEL CENTENARIO (1810-1910).** Anv.: Bustos de los Reyes a izquierda. Rev.: Recinto Ferial. 156,65 grs. Br. dorado. Ø 69 mm. Grabador: L. Anduiza (Bilbao). En estuche original. **SC**..... **60,-**



- 964 Medalla. 1924. EXPOSICIÓN NACIONAL DE JUGUETERÍA ESPAÑOLA.** 53,91 grs. AR. Ø 50 mm. Grabador: Espinós Gisbert. D. RAFAEL DOMENECH incuso en reverso. Pruebas de metal en canto. En caja metálica circular. **RARA. EBC**..... **90,-**

- 965 Lote 2 medallas-plaquetas. 1927.** Br y Br. plateado. Ø 56x80 mm. XXV aniversario reinado Alfonso XIII 17 Mayo 1902-1927. Grabador: A. Parera. **EBC+**..... **120,-**



- 966 Medalla. 1927.** Anv.: XXV aniversario Reinado Alfonso XIII. REAL ACADEMIA HISPANO-AMERICANA DE CIENCIAS Y ARTES CON LA ADHESIÓN DE LOS PUEBLOS HERMANOS DE AMÉRICA. 101,90 grs. Br. Ø 60 mm. **RARA. EBC-**..... **60,-**

Unió Catalanista



967



968



969

967	5 Cèntims. 1900. BARCELONA. Gran parte de color y brillo originales. EBC	60,-
968	10 Cèntims. 1900. BARCELONA. Color y brillo originales. SC	120,-
969	1 Pesseta. 1900. BARCELONA. 5,08 grs. AR. EBC	180,-



970	5 Pessetes. 1900. BARCELONA. 24,07 grs. AR. (Leves golpecitos y limpiada). ESCASA. EBC-	750,-
------------	---	--------------

Lotes Centenario

971	Lote 12 monedas 1 a 10 Céntimos. GOBIERNO PROVISIONAL, ALFONSO XII y ALFONSO XIII. 1 Céntimo: 1870, 1912 (*2) P.C.-V., 1913 (*3) P.C.-V. 2 Céntimos: 1870, 1905 (*05) S.M.-V., 1911 (*11) P.C.-V., 1912 (*12) P.C.-V. 5 Céntimos: 1870, 1877 y 1878. 10 Céntimos: 1877 y 1878. IMPRESCINDIBLE EXAMINAR. MBC a SC	70,-
972	Lote 8 monedas 50 Céntimos. 1880 a 1926. ALFONSO XII (2) y XIII. Un busto de cada tipo. Todas diferentes. Destaca la de 1885, 1889 y 1900. A EXAMINAR. MBC- a SC	150,-
973	Lote 27 monedas 50 Céntimos. 1869 a 1926. GOBIERNO PROVISIONAL a ALFONSO XIII. 1869, 1880 (3), 1881, 1885 (2), 1889 (2), 1892, 1894, 1896 (2), 1900 (3), 1904 (5), 1910 (2) y 1926 (4). Bastantes estrellas visibles, varias con pátina oscura. A EXAMINAR. MBC- a EBC	100,-
974	Lote 2 monedas 10 Céntimos y 1 Peseta. 1879 y 1896. ALFONSO XII y XIII. 10 Céntimos 1879 Barcelona O.M. (levísimos golpecitos en anverso) y leves restos de brillo y color originales y 1 Peseta 1896 (*18-96) P.G.-V. brillo original en reverso y pátina en anverso. EBC y EBC+/SC-	90,-
975	Lote 10 monedas 1 Peseta. GOBIERNO PROVISIONAL, ALFONSO XII y ALFONSO XIII. 1869 S.N.-M Leyenda Gobierno Provisional, 1870 (*18-70) S.N.-M., 1870 (*18-73) D.E.-M., 1885 (*_85) M.S.-M., 1891 (*18-91) P.G.-M., 1899 (*18-99) S.G.-V., 1900 (*19-00) S.M.-V., 1901 (*19-01) S.M.-V., 1903 (*19-03) S.M.-V. y 1904 (*19-04) S.M.-V. IMPRESCINDIBLE EXAMINAR. MBC a EBC+	250,-
976	Lote 7 monedas 2 Pesetas. GOBIERNO PROVISIONAL, ALFONSO XII y ALFONSO XIII. 1870 (*18-70) S.N.-M., 1870 (*18-73) D.E.-M., 1870 (*18-74) D.E.-M., 1879 (*18-79) E.M.-M., 1883 (*18-83) M.S.-M., 1892 (*18-92) P.G.-M. y 1905 (*19-05) S.M.-V. IMPRESCINDIBLE EXAMINAR. MBC a EBC+	150,-
977	Lote 49 monedas 1 (26) y 2 Pesetas (23). 1869 a 1904. GOBIERNO PROVISIONAL a ALFONSO XIII. 1 Peseta 1869 (2), 1876, 1881, 1882 (2), 1883, 1885, 1891 (3), 1893, 1894 (2), 1896, 1899 (2), 1900 (5), 1901, 1902, 1903 (2) y 1904 (3). 2 Pesetas 1869 (4), 1870 (8), 1879 (2), 1881 (2), 1882 (3), 1883, 1884 y 1905 (2). (Varias estrellas no visibles). A EXAMINAR. BC- a MBC-	180,-
978	Lote 56 monedas 1 Céntimo a 2 Pesetas. 1869 a 1926. GOBIERNO PROVISIONAL a ALFONSO XIII. Álbum con pieza tipo de 1, 2, 5, 10 y 50 Céntimos, 10 Centavos de Peso, 1 y 2 Pesetas. Destaca la presencia de 1 Peseta 1876 y 2 Pesetas 1884. IMPRESCINDIBLE EXAMINAR. MBC- a SC	200,-

- 979** Lote 7 monedas 5 Pesetas. AMADEO I y ALFONSO XII. 1871 (*18-71) S.D.-M., 1871 (*18-74) D.E.-M., 1871 (*18-75) D.E.-M., 1875 (*18-75) D.E.-M., 1876 (*18-76) D.E.-M., 1882 (*18-82) M.S.-M. y 1885 (*18-87) M.S.-M. A EXAMINAR. **MBC a EBC-**..... 100,-
- 980** Lote 10 monedas 5 Pesetas. ALFONSO XII y ALFONSO XIII. 1885 (*18-86) M.S.-M., 1885 (*18-87) M.P.-M., 1888 (*18-88) M.P.-M., 1889 (*18-89) M.P.-M., 1890 (*18-90) M.P.-M., 1890 (*18-90) P.G.-M., 1892 (*18-92) P.G.-M., 1897 (*18-97) S.G.-V., 1898 (*18-98) S.G.-V. y 1899 (*18-99) S.G.-V. A EXAMINAR. **MBC a EBC+**..... 200,-
- 981** Lote 19 monedas 5 Pesetas. 1870 a 1899. GOBIERNO PROVISIONAL a ALFONSO XIII. Pieza tipo duro que incluye Gobierno Provisional, Amadeo I (2), Alfonso XII (6) y Alfonso XIII (10). En hojas de álbum. A EXAMINAR. **MBC- a EBC-**..... 200,-
- 982** Lote 22 monedas 5 Pesetas. 1870 a 1899. GOBIERNO PROVISIONAL a ALFONSO XIII. Todas diferentes. Calidad media-baja. A EXAMINAR. **MBC- a EBC-**..... 180,-
- 983** Lote 25 monedas 5 Pesetas. 1870 a 1899. GOBIERNO PROVISIONAL a ALFONSO XIII. AR. Todas diferentes. Calidad media-baja. Varias estrellas no visibles. Incluye alguna falsa. IMPRESCINDIBLE EXAMINAR. **MBC- a MBC+**..... 200,-
- 984** Lote 45 monedas 5 Pesetas. 1870 a 1899. Varias repetidas. Calidad media-baja. A EXAMINAR. **MBC- a EBC-**..... 380,-
- 985** Lote 59 monedas 50 Céntimos a 5 Pesetas. 1869 a 1933. I REPÚBLICA a ALFONSO XIII. AR. 50 Céntimos (21), 1 Peseta (12), 2 Pesetas y 5 Pesetas (24). Incluye 2 Reales Carlos III Pretendiente de Barcelona (1709) RC y 1 Peseta 1933 (*3-4). Algunas repetidas. En clasificador. IMPRESCINDIBLE EXAMINAR. **RC a EBC**..... 250,-
- 986** Lote 103 monedas 1 (47), 2 (35) y 5 Pesetas (21). 1869 a 1904. GOBIERNO PROVISIONAL a ALFONSO XIII. Todas de plata. En álbum. A EXAMINAR. **BC a MBC+**..... 235,-
- 987** Lote 170 monedas 50 Céntimos (2), 1 (2), 2 (36) y 5 Pesetas (130). 1869 a 1905. GOBIERNO PROVISIONAL a ALFONSO XIII. Conjunto de 3 álbumes con monedas de plata. Incluye además 6 monedas del Estado Español y Juan Carlos I tipo duro. IMPRESCINDIBLE EXAMINAR. **BC a MBC+**..... 1.000,-

II República



- 988** 1 Peseta. 1933 (*3-4). AR. El 3 de la primera estrella algo flojo, pero visible. Reverso girado 45°. VS-218.1. **EBC-**..... 60,-

Emisiones Locales Guerra Civil



- 989** Serie 5 monedas 25, 50 Cèntims (2) y 1 Pesseta (2). Aj. de L'AMETLLA DEL VALLÈS. Latón y aluminio (4). La de 50 Cèntims y 1 Pesseta con y sin leyenda. Cal-1; HG-210/214. **MBC+ a EBC**..... 350,-



- 990** Serie 3 monedas 50 Céntimos, 1 y 2 Pesetas. Ay. de ARAHAL. Latón. Cal-2; HG-230/232. **EBC**..... 220,-



991



993

- 991** Serie 2 monedas 50 Cèntims y 1 Pesseta. C.M. d'ARENYS DE MAR. Al. Cal-3; HG-215/216. SC y SC-..... **240,-**
- 992** Serie 4 monedas 25 Céntimos (3) y 1 Peseta. 1937. C.M. de IBI. AE (3) y latón niquelado. Las de 25 Céntimos con fondo reticulado y fondo liso con 2 sobre CE y sobre E. HG-217, 217a, 218, 219. MBC+ a EBC..... **250,-**
- 993** 25 Céntimos. LORA DEL RÍO. Latón. ESCASA. Cal-9; HG-234. MBC+..... **150,-**
- 994** Serie 7 monedas 5 Céntimos a 2,50 Pesetas. 1937. C.M. de MENORCA. Latón. Las de 5 y 25 Céntimos con las piezas tipo más las variantes del número de frutos de la rama de olivo del reverso. EBC+..... **130,-**
- 995** Serie 3 monedas 50 Céntimos (2) y 1 Peseta. 1937. CONSEJO DE SANTANDER, PALENCIA y BURGOS. CuNi. Las de 50 Céntimos con y sin PJR. HG-200/202. EBC..... **50,-**



996



997

- 996** Serie 3 monedas 1 Pesseta. C.M. de SEGARRA DE GAIÀ. Ni, AE y latón. Cal-18; HG-227/229. EBC..... **200,-**
- 997** Serie 3 monedas 1 Pesseta. C.M. de SEGARRA DE GAIÀ. ESCASA. Vfi-L41, L42, L43. MBC+ a EBC-..... **200,-**

Estado Español

- 998** Lote 4 monedas 5 Céntimos. 1953. A EXAMINAR. SC- a SC..... **80,-**
- 999** Serie 5 monedas 10 Céntimos. 1940, 1941 (2), 1945 y 1953. Las de 1941 PLUS y PLVS. A EXAMINAR. EBC a SC..... **90,-**
- 1000** Lote 6 monedas 1 Peseta. 1953, 1963 y 1966. (*19-59, 63, 64, 65, 67). ERROR: Todas con acuñación desplazada 1,5 a 3 mm. A EXAMINAR. MBC a EBC-..... **50,-**



- 1001** 2,50 Pesetas. 1953 (*19-69). Procedente de tira F.N.M.T. Tirada: 2.000 piezas. (Limpiada). MUY ESCASA. PRUEBA..... **500,-**

1002 Lote 9 monedas 10 (4), 50 Céntimos y 25 Pesetas (4). 1940 a 1957. Incluye: 10 Céntimos 1940, 1941 y 1953 (EBC+ a SC); 10 Céntimos 1941 con PLVS (EBC); 50 Céntimos 1949 (*19-52) ERROR: Agujero desplazado 2 mm. (MBC+); 25 Pesetas 1957 (*58) SC, (*59) EBC+, (*67) EBC+ y (*71) SC Procedente de tira. A EXAMINAR. **MBC+ a SC**..... **130,-**

1003 Lote 104 monedas 5 Céntimos a 100 Pesetas. 1934 a 1966. Al, AlBr, Ni y AR. Colección de monedas del Estado Español incompleta. Todas diferentes. Incluye 7 monedas II República. Destacan algunas fechas escasas 1 Peseta 1947 (*50, 51, 56), 1953 (*54), 1963 (*67)....en calidades medias MBC a EBC-. En álbum. Lote muy interesante. IMPRESCINDIBLE EXAMINAR. **MBC a SC**..... **190,-**



1004 Serie 8 monedas 10 Céntimos a 100 Pesetas. (*68). En tira original F.N.M.T. Tirada máxima: 1.000 series. **PRUEBAS**..... **1.200,-**



1005 Serie 8 monedas 10 Céntimos a 100 Pesetas. (*69). En tira original F.N.M.T. Tirada máxima: 1.200 series. **PRUEBAS**..... **1.000,-**

1006 Serie 8 monedas 10 Céntimos a 100 Pesetas. (*70). En tira original F.N.M.T. **PRUEBAS**..... **200,-**

1007 Serie 5 monedas 100 Pesetas. 1966 (*19-66 a 19-70). AR. Todas diferentes. La de 1969 Palo Curvo. A EXAMINAR. **SC**..... **120,-**



1008

1009

1008 50 Céntimos. 1949 (*E-51). SC..... **125,-**

1009 5 Pesetas. 1949 (*E-51). (Golpecitos y rayitas). RARA. **(SC)**..... **950,-**

- 1010 Serie 3 monedas 5, 25 y 50 Pesetas. 1957 (*BA).** I Exposición Iberoamericana de Numismática y Medallística. Barcelona 1958. Con sobre celofán original. **SC**..... **100,-**
- 1011 Lote 2 series 3 monedas 5, 25 y 50 Pesetas. 1957 (*BA).** I Exposición Iberoamericana de Numismática y Medallística, Barcelona 1958. (Manchita en una de 50 Pesetas). **EBC a SC**..... **125,-**
- 1012 Lote 5 Cartuchos.** 40 monedas 25 Pesetas 1957 (*65), 40 monedas 25 Pesetas 1957 (*75), 40 monedas 50 Pesetas 1957 (*58) y 40 monedas 50 Pesetas 1957 (*67). En cartuchos originales F.N.M.T. (Abiertos. Alguno algo deteriorado). A EXAMINAR. **SC**..... **125,-**
- 1013 Lote 5 Cartuchos.** 50 monedas 1 Peseta 1966 (*70), 50 monedas 1 Peseta 1966 (*72), 50 monedas 5 Pesetas 1957 (*72), 25 monedas 2'50 Pesetas 1953 (*54) y 25 monedas 2'50 Pesetas 1953 (*56). En cartuchos originales F.N.M.T. (Abiertos). A EXAMINAR. **SC**..... **125,-**
- 1014 Lote 5 Cartuchos.** 50 monedas 50 Céntimos 1949, 50 monedas 1 Peseta 1963 (*64), 50 monedas 1 Peseta 1963 (*65), 50 monedas 1 Peseta 1963 (*66) y 50 monedas 1 Peseta 1966 (*67). En cartuchos originales F.N.M.T. (menos uno). (Abiertos). A EXAMINAR. **SC**..... **120,-**

Reacuñaciones Oficiales



1015



1016



1017

- 1015 10 Pesetas. 1878 (*19-62).** D.E.-M. **SC**..... **100,-**
- 1016 20 Pesetas. 1887 (*19-62).** P.G.-V. **SC**..... **220,-**
- 1017 20 Pesetas. 1896 (*19-62).** M.P.-M. **SC**..... **220,-**



1018



1019



1020

- 1018 25 Pesetas. 1876 (*19-62).** D.E.-M. Pequeña zona de pátina mate en anverso. Brillo original. **SC**..... **230,-**
- 1019 25 Pesetas. 1876 (*19-62).** D.E.-M. (Golpecitos de punzón. Limpiada). **(EBC-)**..... **240,-**
- 1020 25 Pesetas. 1876 (*19-62).** D.E.-M. (Ha estado en aro). **MBC+**..... **240,-**



- 1021 100 Pesetas. 1897 (*19-61).** S.G.-V. Tirada: 810 piezas. Brillo original. **SC**..... **1.300,-**



1022 100 Pesetas. 1897 (*19-61). S.G.-V. Tirada: 810 piezas. Brllo original. SC..... **1.350,-**



1023 100 Pesetas. 1897 (*19-62). S.G.-V. SC-/SC..... **1.200,-**



1024 100 Pesetas. 1897 (*19-62). S.G.-V. SC..... **1.100,-**

Juan Carlos I



1025



1026



1027

1025 5 Pesetas. 1975 (*80). ERROR del Mundial. HG-388a. SC..... **90,-**

1026 25 Pesetas. 1995. ERROR: Castilla y León sin la Y. HG-476; JBM-91.2.1. SC..... **40,-**

1027 50 Pesetas. 1990. ERROR del Pantógrafo. JBM-108.2.2. SC..... **45,-**

- 1028** Lote 2 monedas 2.000 Pesetas. 1992 y 1994. AR. Encuentro de Dos Mundos. I y II Emisión: Columnario y Fauna. **PROOF**..... **60,-**
- 1029** Lote 27 monedas 100 a 5.000 Pesetas, 1, 5, 10 Ecu, 1 y 5 Euros. 1989 a 1999. **V CENTENARIO, EMISIONES EN ECU, BARCELONA 92, CULTURA Y NATURALEZA...** AR y AU (2). Incluye: 3 Sets V Centenario 100 a 2.000 Pesetas I, II y IV Series. 5 monedas en cada set FDC Brillo, 5.000 Pesetas en AU V Centenario Felipe V. Canto estriado y liso, 2.000 Pesetas Barcelona '92 1990 Emblema, Castellars, Arquero prehistórico y Fútbol, 2.000 Pesetas 1994 Cultura y Naturaleza, 2.000 Pesetas 1999 750 aniversario Govern Municipal. 1, 5 y 10 (en AU) Ecu 1989 Rapto Europa, Carlos V y Plus Ultra. 1 y 5 Euros 1997 Farman y Nieupoort. Todas en estuches originales, con certificado (menos uno). (Algunas sobrecubiertas de cartón algo deterioradas o manchadas). A EXAMINAR. **FDC y PROOF**..... **250,-**
- 1030** Lote 2 sets 10 (3) y 50 Euros cada uno. 2011 y 2012. **PINTORES ESPAÑOLES**. AR. En presentaciones originales con certificados. **PROOF**..... **200,-**
- 1031** Lote 2 sets 2 Euros y una medalla y 50 Euros. 2012 y 2014. AR y Bimetálica. Medalla de Proclamación y 2 Euros, X aniversario del Euro. En estuches originales, la de 50 Euros certificado. **SC y PROOF**..... **90,-**

Olimpiada Barcelona'92

- 1032** Lote 7 monedas 2.000 Pesetas. 1990, 1991 y 1992. AR. Tenis, Soga-tira, Cesta punta, Barca Tamusiens, Jinete, Bolos y Llama. Sin estuches ni certificados. **PROOF**..... **70,-**

Emisiones en Ecu

- 1033** Lote 10 monedas 1 Ecu. 1994. Don Quijote. En estuche original, con certificado. Todas repetidas. **FDC**..... **50,-**

Felipe VI



1034



1035

- 1034** 20 Euros. 2016. AU. VII serie Joyas Numismáticas. As ibérico de Clounioq. Con estuche original, con certificado. **PROOF**..... **60,-**
- 1035** 20 Euros. 2017. AU. VIII serie Joyas Numismáticas. Peseta Juan Carlos I. Con estuche original. **PROOF**..... **60,-**

Lotes y Colecciones

- 1036** Lote 3 cobres. Incluye un AE 20 provincial romano de Alejandría, un Semis de Ebusus y una moneda Árabo-bizantina de Emesa. A EXAMINAR. **MBC- a MBC+**..... **40,-**
- 1037** Lote 9 monedas 1/2 y 1 Real. 1740 a 1794. **FELIPE V, FERNANDO VI, CARLOS III (5) y CARLOS IV. LIMA (2), MADRID (2), MÉXICO (2) y POTOSÍ**. Destaca la presencia de 1 Real 1770 Lima Columnario. Contiene 1 Real 1784 Potosí falsa de época y Novén de Alfonso X de Toledo. A EXAMINAR. **MBC- a MBC+**..... **100,-**
- 1038** Lote 18 monedas 2 Reales. **FELIPE V a FERNANDO VII. LIMA (2), MADRID (2), MÉXICO (11) y SEVILLA (3)**. Destaca la presencia de 2 Reales 1771 México Columnario. Además, incluye 3 falsas de época. IMPRESCINDIBLE EXAMINAR. **MBC- a MBC+**..... **250,-**
- 1039** Lote 3 monedas 2 Escudos. 1775, 1806 y 1813. **CARLOS III, IV y FERNANDO VII**. 1775 Madrid P.J. (Cal-448), 1806 Madrid F.A. (Cal-349) y 1813 Cádiz C.J. (Cal-183). (Todas descolgadas). A EXAMINAR. **MBC- a MBC**..... **600,-**
- 1040** Lote 39 monedas de plata módulo pequeño. 1718 a 1811. **FELIPE V, FERNANDO VI, CARLOS III, CARLOS IV y FERNANDO VII**. AR. Incluye monedas de 1/2 (13) y 1 Real (26). Varias reselladas. A EXAMINAR. **RC a MBC**..... **150,-**
- 1041** Lote 4 monedas 1 y 3 Quartos (3). 1809, 1811, 1836 y 1837. **JOSE NAPOLEÓN, FERNANDO VII e ISABEL II. BARCELONA**. **MBC a MBC+**..... **50,-**
- 1042** Lote 2 monedas oro. 1792 y 1879. **CARLOS IV y ALFONSO XII**. 1 Escudo Madrid M.F. y 25 Pesetas (*18-79) E.M.-M. (1 Escudo colgado). **MBC y EBC-**..... **350,-**
- 1043** Lote 24 monedas de plata módulo pequeño. 1734 a 1904. **FELIPE V, FERNANDO VI, CARLOS III, CARLOS IV, OCUPACIÓN NAPOLEÓNICA, ISABEL II, ALFONSO XII y XIII**. AR. Incluye 14 monedas 2 Reales, 1 Peseta 1810, 1811 Ocupación Napoleónica... A EXAMINAR. **BC a MBC+**..... **200,-**

1044	Lote 4 reproducciones de joyería. 1867, 1881, 1890 y 1896. ISABEL II a ALFONSO XIII. Peso total 15,88 grs. (AU). 4 Escudos 1867 Madrid, 10 Pesetas 1881 (*19-62) D.E.-M., 1890 M.S.-M. y 20 Pesetas 1896 (*19-62) M.P.-M. A EXAMINAR. SC	400,-
1045	Lote 7 monedas 50 Céntimos (3) y 1 Peseta (4). ALFONSO XII, ALFONSO XIII y II REPÚBLICA. 50 Céntimos: 1885 (*8-6) M.S.-M, 1896 (*9-6) P.G.-V y 1892 (*9-2) P.G.-M. 1 Peseta: 1902 (*19-02) S.M.-V (1ª estrella algo floja pero visible), 1903 (*19-03) S.M.-V , 1904 (*19-04) S.M.-V y 1933 Reverso girado aproximadamente 20°. A EXAMINAR. MBC- a EBC	100,-
1046	Lote 8 monedas 8 (4), 10, 20 Reales y 100 Pesetas (2). 1750 a 1854. FERNANDO VI, CARLOS III, FERNANDO VII (3), ISABEL II y ESTADO ESPAÑOL (2). AR. Incluye un par de columnarios (uno de ellos perforado), y 10 Reales resellado 1821. A EXAMINAR. BC a MBC	150,-
1047	Lote 11 monedas 2 y 100 Pesetas. 1905 y 1966. ALFONSO XIII y ESTADO ESPAÑOL. AR. 1 Pesetas 1905 y 100 Pesetas (10) 1966 (algunas sucias). A EXAMINAR. EBC- a MBC	60,-
1048	Lote 49 monedas. FELIPE III a ESTADO ESPAÑOL. Resto final de colección. Destaca la presencia de 12 duros de plata y 14 piezas módulo pequeño del Centenario de la Peseta e Isabel II. Contiene también 10 cobres en calidad medianamente buena, 9 monedas Estado Español y 4 monedas II República. IMPRESCINDIBLE EXAMINAR. MBC- a SC	300,-
1049	Lote 4 monedas 1 (3), 5 Pesetas y serie 'Así Nace una Moneda'. 1898 a 1987. ALFONSO XIII, ESTADO ESPAÑOL y JUAN CARLOS I. AR, AlBr y acero. Final de colección. Incluye 5 Pesetas 1898 (*18-98) S.G.-V. (leves rayitas y golpecitos) EBC-; 1 Peseta 1953 (*19-56), 1963 (*19-63) y 1966 (*19-68) EBC+ a SC y serie 'Así Nace una Moneda' 1987 XXV aniversario Boda Real en estuche F.N.M.T. PRUEBAS. A EXAMINAR. EBC- a PRUEBAS	30,-
1050	Lote 13 monedas 1 Céntimo a 2 Euros. 1870 a 2009. I REPÚBLICA a JUAN CARLOS I. AE, Ni, Al y Bimetálica. Final de colección. Incluye: 1 Céntimo 1870 O.M. SC restos de color y brillo; 2 Céntimos 1912 (*12) P.C.-V. SC color original; 25 Céntimos 1927, 1934 y 1937 EBC a SC; 50 Céntimos 1937 sin estrellas y orla cuadrada SC brillo y color originales; 50 Céntimos y 1 Peseta Consejo de Santander, Palencia y Burgos MBC+ a EBC; 50 Pesetas 1984 M Coronada SC; 1 y 200 Pesetas 1987 (*E-87) FDC; 2 Euros 2009 10º aniversario U.E.M. ERROR variante estrellas más grandes SC; Ficha de Casino 1 Peseta CENTRO ASTURIANO-OVIEDO EBC. A EXAMINAR. MBC+ a FDC	145,-
1051	Lote 20 monedas. 1808 a 2005. FERNANDO VII a JUAN CARLOS I. Al, Ni, Albr y AR. Incluye: 1 Real no identificado Felipe III o IV, medalla Proclamación Fernando VII 1808 Madrid módulo 1 Real (perforación), 2 monedas U.S.A. 1/2 Dime 1859-O y 5 Cents 1917, 2 monedas Estado Español 50 Céntimos y 5 Pesetas (pequeños defectos de acuñación), 7 monedas 5 (6) y 50 Pesetas Juan Carlos I (defectos de acuñación), 6 monedas 5 Céntimos a 2 Euros (pequeños defectos de acuñación) ESSAI Sverige y cospel 50 Céntimos de Euro sin acuñar. A EXAMINAR. MBC- a SC	90,-
1052	Lote 22 monedas. ALBERTO E ISABEL a JUAN CARLOS I. Doble Dinero 1616 de Alberto e Isabel, 4 Maravedís de Carlos IV de 1798 y 1808, 10 monedas 1 Céntimo 1906, dos monedas 50 Céntimos 1900 y 1910, 20 Centavos de Peso 1881, 1 Peseta de la II República y de 1944 del Estado Español, dos monedas de 100 Pesetas 1983 (flores de lis arriba y abajo), 50 Pesetas de 1984 y medalla Proclamación Alfonso XIII. IMPRESCINDIBLE EXAMINAR.....	300,-
1053	Lote 173 monedas. GOBIERNO PROVISIONAL a JUAN CARLOS I. Incluye cobres y monedas de 50 Céntimos, 1, 2 y 5 Pesetas del Centenario de la Peseta. Una pequeña colección incompleta del Estado Español, diferentes monedas de Juan Carlos I y una medalla extranjera. En dos álbumes. A EXAMINAR. BC a SC	250,-
1054	Lote 48 monedas. 1989 y 1990. FERNANDO VI a V CENTENARIO Y EMISIONES EN ECU. AE ,AR y Fe. Lote 10 monedas 100 a 5.000 Pesetas y 1 a 5 Ecu. En estuches originales con certificados, 5.000 pesetas 1989 sin certificado. El resto: final de colección, contiene pequeños cobres mayoritariamente de Fernando VII e Isabel II. 2 monedas de Santander Palencia y Burgos, 3 monedas Gobierno de Euzkadi, 3 monedas 2 reales en RC, 3 monedas 100 Pesetas 1966... A EXAMINAR. HG-604 (3), 605, 630 y 643. BC a FDC y PROOF	150,-
1055	Lote 3 jetones. Incluye un jetón de Carlos V de 1553, y dos de Felipe IV; 1656 Amberes con el Deseo de Paz de los Países Bajos y otro de Bruselas conmemorando la Victoria de los Españoles. A EXAMINAR. MBC- a MBC	120,-
1056	Lote 3 Jetones. Incluye un jetón de 1607 de Alberto e Isabel de Amberes conmemorativo del inicio de las negociaciones de paz entre España y las Provincias Unidas, jetón de Felipe IV de Bruselas de 1655 y un jetón de Carlos II de 1669 de Amberes. A EXAMINAR. MBC- a MBC	120,-
1057	Lote 3 monedas. 1744, 1915 y 1945. 1/2 Escudo 1744 Madrid J.A. (descolgada), 1 Ducado 1915 Austria Falsa en platino sobredorado (2,47 grs.) y 2 1/2 Pesos 1945 México Reacuñación oficial (Restrike) KM-463. A EXAMINAR. MBC- a EBC	150,-
1058	Lote 6 monedas tamaño duro. AR. Cuba 1 Peso 1934 (KM-15.2), Estados Unidos 1 Dólar 1991 (3) y 1994 (KM-273) y México 100 Pesos 1978 (KM-483.2). Algunas con pátina. A EXAMINAR. EBC a SC	90,-

- 1059** **1869 a 2002.** Lote 8 clasificadores con monedas del Centenario de la Peseta (25 duros de plata) a Juan Carlos I con monedas conmemorativas en plata (alto valor facial). Incluye estuche original con 'Las Últimas Pesetas en Plata' y monedas de la CEE en Euros. INTERESANTE LOTE. IMPRESCINDIBLE EXAMINAR. *Lote pesado, gastos de envío superiores a lo habitual.* **BC a SC**..... **300,-**
- 1060** **Lote más de un centenar de monedas.** AE, Al, AR, CuNi y latón. Incluye monedas españolas, extranjeras y algunas fichas cooperativas francesas. Destacan 8 monedas tipo duro en AR. IMPRESCINDIBLE EXAMINAR. **BC a SC**..... **200,-**
- 1061** **Lote 247 monedas, fichas cooperativas y medallas.** Incluye: 9 monedas romanas, 80 monedas cobre siglos XVI a XX, 21 Fichas cooperativas y monedas extranjeras, 18 medallas, destacan Exposición Internacional Barcelona 1929, Milenario monasterio Ripoll 1893... y 119 medallas religiosas (muchas módulo pequeño o muy pequeño). IMPRESCINDIBLE EXAMINAR. **MC a SC**..... **120,-**
- 1062** **Lote Centenares monedas. Siglos XIX-XX.** AR, CuNi y AE. Lote que contiene cobres de Isabel II (Cuartos), monedas de 1 y 2 Pesetas del Centenario de la Peseta , Juan Carlos I y moneda extranjera (USA, Gran Bretaña, México, Marruecos..). A EXAMINAR. *Lote pesado, gastos de envío superiores a lo habitual.* **BC+ a SC**... **150,-**

Monedas extranjeras

Estados Alemanes



- 1063** **Thaler. 1869-A. LEOPOLDO FEDERICO. ANHALT-DESSAU. BERLÍN.** 18,42 grs. AR. Dav-509; KM-20. **EBC-**..... **120,-**



- 1064** **Doble Thaler. 1843-A. LEOPOLDO FEDERICO. ANHALT-DESSAU. BERLÍN.** 37,06 grs. AR. Ex. sub. Künker 246 lote 3589 (12/03/2014). (Ligeramente limpiada). MUY ESCASA. Dav-508; KM-13. **EBC-**..... **500,-**



1065



1066

1065 Thaler. 1859. FEDERICO I. BADEN. AR. 18,50 grs. (Rayitas). Brillo original. Dav-530; KM-240. **EBC+**..... **140,-**

1066 Doble Thaler. 1841. LEOPOLDO I. BADEN. 37,05 grs. AR. Brillo original. ESCASA. Dav-524; KM-212. **EBC+**..... **350,-**



1067



1068

1067 Thaler. 1834. LUIS I. BAVIERA. 27,81 grs. AR. Legislatura Provincial. (Limpiada). KM-765A. **EBC-**..... **180,-**

1068 2 Gulden. 1855. MAXIMILIANO II. BAVIERA. 21,13 grs. AR. Restauración de la Columna de la Virgen en Munich. KM-848. **MBC+**..... **40,-**



1069



1070

1069 Thaler. 1858. MAXIMILIANO II. BAVIERA. 18,49 grs. AR. Brillo original. KM-468. **EBC/EBC+**..... **70,-**

1070 Thaler. 1871. LUIS II. BAVIERA. 18,48 grs. AR. (Pequeñas rayitas en anverso). Brillo original. ESCASA. KM-888. **SC-/SC.**..... **200,-**



1071



1072

1071 Doble Thaler. 1845. LUIS I. BAVIERA. 37,07 grs. AR. (Leves rayitas). Brillo original. KM-814. **EBC+**..... **270,-**

1072 Doble Thaler. 1856. MAXIMILIANO II. BAVIERA. 36,93 grs. AR. (Golpecito en gráfila). KM-837. **EBC.**..... **250,-**



1073



1074

1073 1/3 Thaler. 1674-IL. **FEDERICO GUILLERMO. BRANDENBURGO.** 9,39 grs. AR. (Rayas o pulido de ajuste a las 3 y las 9 horas de anverso y reverso, hojita en canto). KM-376.1. **(MBC)**..... **60,-**

1074 Thaler. 1865-B. **BREMEN.** 17,53 grs. AR. II Festival de Tiro. (Levísimas rayitas). Brillo original. Dav-628; KM-248. **SC-**..... **90,-**



1075



1076

1075 Doble Thaler. 1855-B. **GUILLERMO. BRUNSWICK.** 36,93 grs. AR. KM-1140. **EBC.**..... **150,-**

1076 Thaler. 1860. **FRANKFURT.** 18,45 grs. AR. (Golpecitos en canto. Pequeñas rayitas). Restos de brillo original. KM-360. **EBC-**..... **50,-**



1077



1078

1077 Thaler. 1862. **FRANKFURT.** 18,48 grs. AR. Festival Nacional de Tiro. (Rayitas). Brillo original. KM-371. **EBC+**..... **90,-**

1078 Doble Thaler (3 1/2 Gulden). 1844. **FRANKFURT.** 36,96 grs. AR. (Golpecitos y rayitas). KM-329. **MBC+/MBC.**..... **120,-**



1079



1080

1079 Doble Thaler. 1866. **FRANKFURT.** 36,98 grs. AR. (Ínfimos golpecitos en canto). Pátina y restos de brillo original. KM-365. **EBC.**..... **200,-**

1080 Thaler. 1859-B. **JORGE V. HANNOVER.** 18,46 grs. AR. Dav-682; KM-230. **MBC+**..... **60,-**



1081



1082

1081 Doble Thaler. 1855-B. JORGE V. HANNOVER. 36,87 grs. AR. (Descolgada. Limaduras en canto). KM-229. (MBC+)..... **120,-**

1082 Thaler. 1863. FEDERICO GUILLERMO I. HESSE-CASSEL. 18,47 grs. AR. (Leves rayitas en anverso). Pátina y restos de brillo original. Dav-697; KM-621.2. EBC..... **90,-**



1083



1084

1083 Doble Thaler. 1855-CP. FEDERICO GUILLERMO. HESSE-CASSEL. 36,90 grs. AR. (Rayitas). KM-618.1. (MBC)..... **100,-**

1084 Thaler. 1809-L. LUIS I. HESSE-DARMSTADT. 28,06 grs. AR. ESCASA. KM-277. MBC+..... **250,-**



1085



1086

1085 Thaler. 1860. LUIS III. HESSE-DARMSTADT. 18,51 grs. AR. Restos de brillo original. KM-338. EBC..... **130,-**

1086 Thaler. 1863. FERNANDO ENRIQUE. HESSE-HOMBURG. 18,34 grs. AR. (Golpes en canto). Pátina. KM-20. MBC..... **50,-**



1087



1088

1087 Doble Thaler. 1841. LUIS II. HESSEN. 36,96 grs. AR. Pátina. KM-310. MBC..... **150,-**

1088 Doble Thaler. 1854. LUIS III. HESSEN. 37,13 grs. AR. MUY ESCASA. KM-335. EBC-..... **600,-**



1089



1090

1089 Thaler. 1860-A. PABLO FEDERICO EMILIO LEOPOLDO III. LIPPE-DETMOLD. 18,47 grs. AR. Ligera pátina. Brillo original. BONITA PIEZA. KM-267. **EBC+**..... **180,-**

1090 Thaler. 1867-A. FEDERICO FRANCISCO II. MECKLENBURG-SCHWERIN. 18,38 grs. AR. 25 aniversario de Reinado. (Rayitas y golpecitos en canto). KM-A311. **MBC**..... **50,-**



1091



1092

1091 Thaler. 1870-A. FEDERICO GUILLERMO. MECKLENBURG-STRELITZ. 18,39 grs. AR. (Rayitas). KM-100. **MBC**..... **50,-**

1092 Thaler. 1860-Z. ADOLFO. NASSAU.WIESBADEN. 18,29 grs. AR. Dav-747; KM-75. **MBC**..... **60,-**



1093



1094

1093 Thaler. 1866-B. NICOLÁS FEDERICO PEDRO. OLDENBURG. 18,50 grs. AR. Brillo original. RARA ASÍ. KM-196. **SC-**..... **170,-**

1094 Thales. 1866-B. NICOLÁS FEDERICO PEDRO. OLDENBURG. 18,24 grs. AR. KM-196. **MBC-**..... **50,-**



1095



1096

1095 Thaler. 1814-A. FEDERICO GUILLERMO III. PRUSIA. 21,53 grs. AR. (Rayitas y restos de soldadura en reverso). KM-387. (**MBC**)..... **30,-**

1096 Thaler. 1861-A. GUILLERMO I. PRUSIA. BERLÍN. 18,49 grs. AR. Brillo original. KM-489. **EBC+**..... **90,-**

1097 Lote 2 monedas Thaler. 1860-A y 1861-A. PRUSIA. AR. 1860A Federico Guillermo IV (KM-471) y 1861-A Coronación de Guillermo y Augusta (KM-488). **MBC+**..... **80,-**



1098

1099



1100

- 1098** Thaler. 1869-A. GUILLERMO I. PRUSIA. BERLÍN. 18,45 grs. AR. KM-494. **EBC-/EBC**..... **60,-**
- 1099** Doble Thaler. 1840-A. FEDERICO GUILLERMO III. PRUSIA. BERLÍN. 37,04 grs. AR. Restos de brillo original. KM-425. **EBC+**..... **180,-**
- 1100** Doble Thaler. 1856-A. FEDERICO GUILLERMO IV. PRUSIA. BERLÍN. 37,06 grs. AR. Brillo original. KM-467. **EBC+**..... **180,-**



- 1101** Doble Thaler. 1862-A. FEDERICO GUILLERMO IV. PRUSIA. BERLÍN. 37,06 grs. AR. (Pequeñas oxidaciones). Pátina circular. KM-491. **EBC**..... **400,-**



1102



1103



1104

- 1102** 20 Marcos. 1887-A. GUILLERMO I. PRUSIA. BERLÍN. 7,91 grs. AU. (Rayita en anverso). Fr-3816; KM-505. **MBC+**..... **240,-**
- 1103** 20 Marcos. 1906-A. GUILLERMO II. PRUSIA. BERLÍN. 7,96 grs. AU. Fr-3831; KM-521. **EBC**..... **250,-**
- 1104** Thaler. 1868-A. ENRIQUE XIV. REUSS-SCHLEIZ. 18,35 grs. AR. KM-77. **MBC+**..... **120,-**



1105



1106

1105 Thaler. 1841-G. FEDERICO AUGUSTO II. SAJONIA. DRESDE. 22,07 grs. AR. (Rayitas. Golpes en reverso). Dav-875; KM-1148. **MBC**..... **40,-**

1106 Thaler. 1858-F. ERNESTO I. SAJONIA-ALTENBURG. DRESDE. 18,47 grs. AR. Pátina oscura irregular en anverso. Brillo original. ESCASA. KM-35. **(SC)**..... **150,-**



1107



1108

1107 Thaler. 1863-B. JUAN. SAJONIA. DRESDE. 18,31 grs. AR. Dav-896; KM-1212. **MBC**..... **50,-**

1108 Doble Thaler. 1854-F. FEDERICO AUGUSTO II. SAJONIA. DRESDE. 37,09 grs. AR. Pátina y brillo original. KM-1149. **SC-**..... **220,-**



1109



1110

1109 Doble Thaler. 1855-F. JUAN. SAJONIA. 36,95 grs. AR. (Marquitas en anverso). Restos de brillo original. KM-1195. **EBC/EBC+**..... **200,-**

1110 2 Thaler (3 1/2 Gulden). 1872. JUAN. SAJONIA-ALBERTINE. 36,90 grs. AR. Bodas de Oro. KM-1231.1. **EBC**..... **255,-**



1111



1112

1111 5 Marcos. 1914-E. FEDERICO AUGUSTO III. SAJONIA. MULDENHUTTEN. 27,78 grs. AR. Brillo original. KM-1266. **EBC**..... **75,-**

1112 Thaler. 1870-B. ERNESTO II. SAXE-COBURG-GOTHA. 18,51 grs. AR. Pátina y brillo original. C-121; KM-130. **SC-**..... **200,-**



1113



1114



1115

- 1113** Thaler. 1862. **BERNARDO II. SAXE-MEININGEN.** 18,43 grs. AR. (Leve golpecito en canto. Rayitas). Pátina. KM-167. **EBC-**..... **60,-**
- 1114** Thaler. 1866-A. **CARLOS ALEJANDRO. SAXE-WEIMAR-EISENACH. BERLÍN.** 18,37 grs. AR. Dav-847; KM-209. **MBC+**..... **60,-**
- 1115** Thaler. 1865-B. **ADOLFO I JORGE. SCHAUMBURG-LIPPE. HANNOVER.** 18,44 grs. AR. Brillo original. KM-47. **SC-**..... **150,-**



- 1116** Doble Thaler. 1857-B. **JORGE GUILLERMO. SCHAUMBURG-LIPPE.** 37 grs. AR. Pátina y brillo original. C-49; Dav-908; KM-38. **SC/SC-**..... **600,-**



1117



1118

- 1117** Speciedaler (60 Schilling). 1808. **CHRISTIAN VII. SCHLESWIG-HOLSTEIN.** 28,80 grs. AR. KM-138.1. **MBC+**..... **200,-**
- 1118** Thaler. 1866. **FEDERICO GÜNTHER. SCHWARZBURG-RUDOLSTADT.** 18,49 grs. AR. Restos de brillo original. Dav-918; KM-182. **EBC.**..... **120,-**



1119

1120

- 1119 Doble Thaler. 1845-A. GÜNTHER FEDERICO CARLOS II. SCHWARZBURG-SONDERHAUSEN. AMSTADT.** 37,29 grs. AR. Pátina y brillo original. BONITA PIEZA. RARA ASÍ. C-23; KM-140. **SC-**..... **450,-**
- 1120 Thaler. 1857. GUILLERMO I. WURTEMBERG.** 18,50 grs. AR. (Ínfimo golpecito en gráfila del anverso). Restos de brillo original. Dav-959; KM-601. **SC-**..... **120,-**



1121

1123



1122

- 1121 Thaler. 1866. CARLOS I. WURTEMBERG.** 18,45 grs. AR. KM-615. **MBC+/EBC-**..... **80,-**
- 1122 Doble Thaler. 1871. CARLOS I. WURTEMBERG.** 37 grs. AR. Restauración de la Catedral de Ulm. (Golpecito en canto). Pátina y brillo original. ESCASA. KM-618. **SC-**..... **500,-**
- 1123 Thaler. 1867. JORGE VÍCTOR I. WALDECK-PYRMONT.** 18,49 grs. AR. (Levísimas rayitas). Pleno brillo original. RARA ASÍ. KM-135. **SC-**..... **200,-**

Alemania



- 1124 5 Marcos. 1955-G. KARLSRUHE.** 11,20 grs. AR. III Centenario nacimiento Von Baden. (Rayitas y golpecitos). KM-115. **EBC+**..... **245,-**
- 1125 Lote 14 monedas 10 Euros. 2002 (4), 2003 (4), 2004, 2005, 2006 (3) y 2007.** AR. 2202-A, F, G, J, 2003-A, D, G, J, 2004-G, 2005-F, 2006-A, D, F y 2007-F. Todas conmemorativas. KM-215, 217/219, 222, 223, 225, 227, 231, 242, 245, 248, 249, 264. **SC.**..... **100,-**

Andorra

- 1126** Lote 5 monedas 10 Diners. 1996 , 1997 y 1999. AR. Nutria, Zorro, Salto de esquí, Hockey sobre hielo y Esquí nórdico. En dos estuches originales con certificado. KM-A127, 131, 398, 399, 400. **PROOF**..... **70,-**
- 1127** Lote 9 monedas y 6 medallas. Siglo XX. AR y Bimetálicas (3). En estuches y carteritas originales, Set 3 monedas 20 Diners. 1984. AR. Protección Fauna: Oso, ardilla y gamo, Medalla Sant Ermengol... A EXAMINAR. **SC y PROOF**..... **150,-**

Antillas Holandesas



- 1128** 300 Gulden. 1980. 5,04 grs. AU. Abdicación de la reina Juliana. (Leves rayitas). Fr-5; KM-29.1. **PROOF**..... **180,-**

Armenia



- 1129** Double Tram. LEVON I (1198-1219). Anv.: Rey con cetro y orbe sentado en trono de leones. Rev.: León a izquierda sosteniendo cruz, delante flor. 5,30 grs. AR. Acuñación algo floja en parte. AC-269; CCA-23. **MBC**..... **100,-**

Australia

- 1130** Serie 3 monedas 25 Centavos, 1 Dólar y 10 Euros. 2013. AR. Bicentenario del Holey Dollar & Dump. En estuche original con certificado de la Royal Australian Mint en colaboración con la F.N.M.T. Tirada 5.000 piezas. **PROOF**..... **50,-**



1131



1132



1133

- 1131** Soberano. 1874-M. VICTORIA. MELBOURNE. 7,96 grs. AU. Fr-16; KM-6. **EBC-**..... **270,-**
- 1132** Soberano. 1880-M. VICTORIA. MELBOURNE. 7,97 grs. AU. (Golpecitos en anverso). Restos de brillo original. Fr-16; KM-6. **EBC-**..... **270,-**
- 1133** Soberano. 1883-M. VICTORIA. MELBOURNE. 7,92 grs. AU. Fr-16; KM-6. **MBC**..... **260,-**



1134



1135

- 1134** Soberano. 1885-M. VICTORIA. MELBOURNE. 7,96 grs. AU. (Golpecitos en anverso). Fr-16; KM-6. **EBC-**..... **270,-**
- 1135** Soberano. 1886-M. VICTORIA. MELBOURNE. 7,97 grs. AU. Fr-15; KM-7. **MBC+**..... **260,-**



1136



1137



1138

- 1136** Soberano. 1888-S. VICTORIA. SIDNEY. 7,93 grs. AU. Fr-19; KM-10. **MBC**..... 260,-
- 1137** Soberano. 1890-M. VICTORIA. MELBOURNE. 7,98 grs. AU. (Rayitas en anverso). Fr-20; KM-10. **MBC**..... 240,-
- 1138** Soberano. 1891-M. VICTORIA. MELBOURNE. 7,96 grs. AU. Fr-20; KM-10. **MBC**..... 240,-



1139



1140



1141

- 1139** Soberano. 1892-M. VICTORIA. MELBOURNE. 7,94 grs. AU. (Golpecito en gráfila). Fr-20; KM-10. **MBC**..... 260,-
- 1140** Soberano. 1894-M. VICTORIA. MELBOURNE. 7,96 grs. AU. Restos de brillo original. Fr-24; KM-13. **MBC+**..... 265,-
- 1141** Soberano. 1895-S. VICTORIA. SIDNEY. 7,95 grs. AU. (Rayitas). Fr-23; KM-13. **MBC**..... 260,-



1142



1143



1144

- 1142** Soberano. 1896-M. VICTORIA. MELBOURNE. 7,95 grs. AU. Fr-24; KM-13. **MBC**..... 260,-
- 1143** Soberano. 1899-M. MELBOURNE. 7,97 grs. (Leves golpecitos en anverso). Restos de brillo original. Fr-24; KM-13. **EBC-/EBC**..... 270,-
- 1144** Soberano. 1901-S. VICTORIA. SIDNEY. 7,98 grs. AU. (Rayitas y pequeños golpecitos). Fr-23; KM-13. **EBC-/EBC**..... 270,-



1145



1146



1147

- 1145** Soberano. 1911-P. JORGE V. PERTH. 7,96 grs. AU. Restos de brillo original. Fr-40; KM-29. **EBC-**..... 260,-
- 1146** Soberano. 1912-P. JORGE V. PERTH. 7,96 grs. AU. Fr-40; KM-29. **EBC**..... 250,-
- 1147** Soberano. 1915-M. JORGE V. MELBOURNE. 7,98 grs. AU. Restos de brillo original. Fr-39; KM-29. **EBC**..... 270,-



1148



1149



1150

- 1148** Soberano. 1917-P. JORGE V. PERTH. 7,97 grs. AU. Fr-40; KM-29. **EBC-**..... 260,-
- 1149** Soberano. 1919-P. JORGE V. PERTH. 7,98 grs. AU. Fr-40; KM-29. **EBC**..... 270,-
- 1150** Soberano. 1923-P. JORGE V. PERTH. 7,98 grs. AU. Fr-40; KM-29. **EBC**..... 250,-

- 1151 Lote 6 monedas 2, 5, 25 Dólares (4) y medalla. 1992 y 1998.** 62,95 y 1,58 grs. AR (5) y AU. Incluye: 'The Royal Ladies' Set. En ocasión de los 40 años de la coronación de Isabel II y los Juegos de la Commonwealth, bustos de las princesas y la medalla, Isabel II entronizada. En estuche original con certificado; 2 Dólares 1994 en AR Dos Kookaburras en rama KM-230; 5 Dólares 1998 en AU Dos canguros de frente KM-No cat. KM-PS82 (KM-200/203), 230 y No Cat. **PROOF**..... **175,-**

Austria



1152



1153

- 1152 10 Sols (10 Stuivers). 1790. PAÍSES BAJOS AUSTRIACOS.** 4,64 grs. AR. (Rayitas de ajuste de peso). Pátina. ESCASA. KM-46. **MBC**..... **90,-**

- 1153 1 Ducado. 1915. FRANCISCO JOSÉ I.** 3,49 grs. AU. Reacuñación oficial (Restrike). Fr-494; KM-2267. **PROOF**..... **110,-**



1154



1155

- 1154 10 Coronas. 1912. FRANCISCO JOSÉ I.** 3,39 grs. AU. Reacuñación oficial (Restrike). Fr-513R; KM-2816. **SC**..... **100,-**

- 1155 20 Coronas. 1895. FRANCISCO JOSÉ I.** 6,77 grs. AU. Brillo original. Fr-504; KM-2806. **EBC+**..... **210,-**



- 1156 100 Coronas. 1915. FRANCISCO JOSÉ I.** 33,86 grs. AU. Reacuñación (Restrike). Fr-507R; KM-2819. **SC**..... **1.050,-**

Bélgica



1157



1158



1159

- 1157 1 Franco. 1880. LEOPOLDO II.** 4,99 grs. AR. 50 aniversario Independencia. KM-38. **EBC**..... **60,-**

- 1158 20 Francos. 1874. LEOPOLDO II.** 6,44 grs. AU. Leyenda en canto: Posición A. Restos de brillo original. Fr-8; KM-37. **EBC+**..... **200,-**

- 1159 20 Francos. 1876. LEOPOLDO II.** 6,43 grs. AU. Leyenda en canto: Posición A. Fr-8; KM-37. **EBC**..... **200,-**

Brasil



- 1160** 640 Reis. 1809-B. JUAN PRÍNCIPE REGENTE. BAHÍA. 18,38 grs. AR. Acuñada sobre otra moneda. (Leves rayitas. Golpecito en gráfila de anverso). KM-256.1. EBC..... 60,-



- 1160A** 12.800 Reis. 1733-M. JUAN V. MINAS GERAIS. 28,69 grs. AU. (Descolgada. Restos de soldadura en canto). RARA. Fr-55; KM-139. EBC..... 2.500,-

Canadá

- 1161** Lote 26 monedas 1 (25) y 5 Dólares. 1935 a 1967. AR. 5 Dólares en envoltorio original de plástico. A EXAMINAR. KM-30, 31, 37, 38, 46 (2), 47.56 (2), 54 (9), 58 (2), 64.1 (3), 70 (2), 163. EBC- a SC..... 175,-
- 1162** Lote 29 monedas 1 (28) y 5 Dólares. 1958 a 1991. AR. Algunas repetidas. En estuches originales menos la de 5 Dólares, algunas con certificado. A EXAMINAR. SC y PROOF..... 150,-
- 1163** Lote 5 monedas 20 Dólares. 1986 a 1987. AR. Olimpiada Invierno Calgary'88. Todas diferentes, cuatro con certificado. KM-150, 148, 159, 160, 147. PROOF..... 60,-
- 1164** Lote 10 monedas 20 Dólares. 1988. AR. Serie completa en plata de los Juegos Olímpicos de Invierno de Calgary'88. En estuche original, con certificados. KM-145, 146, 147, 148, 150, 151, 155, 156, 159, 160. PROOF..... 125,-

China

- 1165** Set 7 monedas 1 Fen a 1 Yuan y Medalla. 1981. Al, CuNi, Zinc. PROOF SET. Medalla del Año lunar del Gallo. CHINA MINT COMPANY - SHANGHAI MINT. En presentación original. Tirada máxima: 10.000 Sets. (Cartón de la presentación levemente deteriorado y algo sombreado). MUY RARO. KM-PS7. PROOF..... 500,-
- 1166** Set 5 monedas 5 Yuan. 1992. AR. Monedas Inventos y Descubrimientos. Incluye un compás chino modelo Si Nan. En estuche original, con certificado. Y-331/335. PROOF..... 120,-

Colombia



1167



1168

1167 5 Pesos. 1923-B. BOGOTÁ. 7,94 grs. AU. Simón Bolívar. Fr-113; KM-201.1. **EBC-**..... **250,-**

1168 5 Pesos. 1927. MEDELLÍN. 7,95 grs. AU. Simón Bolívar. MFDLLIN bajo el busto. Fr-115; KM-204. **EBC.**..... **250,-**



1169 16 Pesos. 1838. REPÚBLICA DE LA NUEVA GRANADA. BOGOTÁ. R.S. 27,04 grs. AU. Encapsulado por PCGS (n° 166157.92/38306401) como UNC Detail - Cleaned. (Limpiada). Fr-74; KM-94.1. **EBC+**..... **850,-**

Creta



1170 5 Dracmas. 1901. PRÍNCIPE JORGE. (PARÍS). 24,85 grs. AR. (Golpecitos). ESCASA. KM-9. **(MBC).**..... **100,-**

Cuba



1171 250 €.jpg



1173

1171 1 Peso. 1937. 26,60 grs. AR. Tipo ABC. Pátina original. MUY ESCASA. KM-22. **EBC-**..... **250,-**

1172 Lote 2 monedas 1 Peso. 1898 y 1953. AR. 1 Peso 1898 (rayitas, golpecitos en canto, descolgada y canto retocado a las 6h.). Pátina. RARA y 1 Peso 1953 Centenario José Martí. KM-A8 y KM-29. **(MBC+).**..... **300,-**

1173 50 Pesos. 1990. 15,51 grs. AU. V Centenario Cristóbal Colón. Tirada: 250 piezas. Fr-46; KM-298. **PROOF.**..... **700,-**



1174 50 Pesos. 1991. 15,50 grs. AU. V Centenario Juana la Loca. Tirada: 200 piezas. Fr-62; KM-444. **PROOF**..... **700,-**

Dinamarca



1175

1176



1177

1175 Speciedaler. 1839. **FEDERICO VI. I.C./W.S.** 28,89 grs. AR. KM-695.4. **MBC+**..... **190,-**

1176 Speciedaler. 1848. **FEDERICO VII. F.K./V.S.** 28,66 grs. AR. Muerte de Christian VIII y ascensión de Federico VII. KM-742. **EBC-**..... **250,-**

1177 2 Rigsdaler. 1863. **CHRISTIAN IX.** 28,58 grs. AR. Muerte de Federico VII, ascensión de Christian IX. KM-770. **MBC**..... **150,-**

Egipto



1178 Lote 2 monedas 5 Onzas Troy. 1987. AR. Ø 67 mm. cada una. Máscara de Tutankhamon y busto de Cleopatra. En presentación de metacrilato. KM-X5, X6. **PROOF**..... **150,-**

Estados Unidos de América



1180



1181

- 1179** Lote 3 monedas 1 Dólar. 1881, 1883 y 1890-S. SAN FRANCISCO. AR. Tipo Morgan. KM-110. **MBC+**..... **75,-**
- 1180** 1 Dólar. 1891-CC. CARSON CITY. 26,30 grs. AR. Tipo Morgan. Pátina. KM-110. **MBC**..... **60,-**
- 1181** 1 Dólar. 1921. 26,60 grs. AR. Tipo Paz. ESCASA. KM-150. **MBC**..... **70,-**



1182



1183

- 1182** 2 1/2 Dólares. 1861. 4,18 grs. AU. Coronet Head. Fr-114; KM-72. **EBC**..... **140,-**
- 1183** 5 Dólares. 1989. 3,41 grs. AU. Fecha en números romanos. KM-216. **SC**..... **110,-**



1184



1185



1186

- 1184** 10 Dólares. 1897. 16,69 grs. AU. Coronet Head. (Rayitas). Restos de brillo original. Fr-158; KM-102. **EBC-**..... **500,-**
- 1185** 10 Dólares. 1899. 16,66 grs. AU. Coronet Head. Fr-158; KM-102. **EBC-**..... **525,-**
- 1186** 10 Dólares. 1899. 16,70 grs. AU. Coronet Head. Fr-158; KM-102. **EBC-**..... **525,-**



1187



1188

- 1187** 20 Dólares. 1882-S. SAN FRANCISCO. 33,39 grs. AU. Coronet Head. Fr-178; KM-74.3. **MBC+**..... **1.050,-**
- 1188** 20 Dólares. 1896-S. SAN FRANCISCO. 33,39 grs. AU. Coronet Head. (Rayitas. Manchitas). Fr-178; KM-74.3. **(MBC+)**..... **1.050,-**



1189



1190

1189 20 Dólares. 1897-S. SAN FRANCISCO. 33,40 grs. AU. Coronet Head. (Pequeñas rayitas). Restos de brillo original. Fr-178; KM-74.3. **EBC**..... **1.050,-**

1190 20 Dólares. 1898-S. SAN FRANCISCO. 33,40 grs. AU. Coronet Head. (Rayitas). Fr-178; KM-74.3. **(EBC-)**..... **1.050,-**



1191



1192

1191 20 Dólares. 1907. 33,38 grs. AU. Saint-Gaudens. Sin IN GOD WE TRUST debajo del águila en reverso. (Golpecito en canto y rayitas). ESCASA. Fr-183; KM-127. **EBC-**..... **1.100,-**

1192 20 Dólares. 1928. 33,39 grs. AU. Saint Gaudens. Fr-185; KM-131. **EBC**..... **1.050,-**

Francia



1194



1195

1193 Lote 3 monedas 1/4 y 1 Ecu (2). AR. 1/4 Franco 1579 Enrique III, 1 Ecu 1726-K Luis XV y 1 Ecu Luis XVI con fecha no visible. (Todas con perforación). **BC a MBC-**..... **90,-**

1194 5 Francos. An 5-L. I REPÚBLICA. BAYONA. 24,89 grs. AR. MUY ESCASA. KM-639.6. **MBC**..... **225,-**

1195 5 Francos. An 8-A. I REPÚBLICA. PARÍS. 24,87 grs. AR. KM-639.1. **(MBC+)**..... **230,-**



1196



1197

1196 5 Francos. An 9-K. I REPÚBLICA. BURDEOS. 24,54 grs. AR. (Golpecitos). KM-639.5. **BC+**..... **80,-**

1197 5 Francos. An 10-K. I REPÚBLICA. BURDEOS. 24,61 grs. AR. (Golpecitos). KM-639.5. **BC+**..... **80,-**



1198



1199

1198 5 Francos. An 12-I. BONAPARTE PREMIER CONSUL. LIMOGES. 24,90 grs. AR. ESCASA. KM-659.7. **MBC+**..... **250,-**

1199 5 Francos. An 12-M. NAPOLEÓN EMPEREUR. TOULOUSE. 24,68 grs. AR. ESCASA. KM-659.10. **MBC-**..... **140,-**



1200



1201

1200 5 Francos. An 12-MA. BONAPARTE PREMIER CONSUL. MARSELLA. 24,63 grs. AR. (Golpes). ESCASA. KM-659.11. **MBC-/BC+**..... **100,-**

1201 5 Francos. An 12-Q. BONAPARTE PREMIER CONSUL. PERPIÑÁN. 24,67 grs. AR. KM-659.12. **BC+**..... **80,-**



1202



1203

1202 5 Francos. An 14-A. NAPOLEÓN EMPEREUR. PARÍS. 24,82 grs. AR. (Ligeras rayitas). KM-662.1. **EBC-**..... **250,-**

1203 5 Francos. 1806 BB. NAPOLEÓN EMPEREUR. ESTRASBURGO. 24,59 grs. AR. (Pequeños golpecitos). KM-673.3. **MBC-**..... **100,-**



1204



1205

1204 5 Francos. 1810-K. NAPOLEÓN EMPEREUR. BURDEOS. 24,77 grs. AR. (Pequeños golpecitos). Ligera pátina. KM-694.8. **MBC+**..... **120,-**

1205 5 Francos. 1811-H. NAPOLEÓN EMPEREUR. LA ROCHELLE. 24,58 grs. AR. (Rayitas). KM-694.6. **MBC**..... **90,-**



1206



1207

1206 5 Francos. 1811-L. NAPOLEÓN EMPEREUR. BAYONA. 24,94 grs. AR. (Rayitas). ESCASA. KM-649.9. EBC-..... 190,-

1207 5 Francos. 1811-MA. NAPOLEÓN EMPEREUR. MARSELLA. 24,85 grs. AR. (Golpecitos). KM-694.11. (MBC+)..... 100,-



1208



1209

1208 5 Francos. 1811-Q. NAPOLEÓN EMPEREUR. PERPIÑÁN. 24.80 grs. AR. Pátina en anverso. KM-694.12. MBC..... 100,-

1209 5 Francos. 1812-D. NAPOLEÓN EMPEREUR. LYON. 24.74 grs. AR. (Pequeñas rayitas y oxidaciones). KM-694.4. MBC+..... 70,-



1210



1211

1210 5 Francos. 1813-K. NAPOLEÓN EMPEREUR. BURDEOS. 24.82 grs. AR. (Pequeñas rayitas y golpecitos). KM-694.8. MBC-..... 90,-

1211 5 Francos. 1813-T. NAPOLEÓN EMPEREUR. NANTES. 24,9 grs. AR. (Pequeñas oxidaciones en anverso limpiadas). KM-694.14. MBC+/EBC-..... 120,-



1212



1213



1214

1212 5 Francos. 1850-A. PARÍS. 24,80 grs. AR. (Golpecitos). KM-761.1. EBC-..... 50,-

1213 5 Francos. 1856-A. NAPOLEÓN III. PARÍS. 1,59 grs. AU. Fr-578a; KM-787.1. MBC..... 60,-

1214 5 Francos. 1859-A. NAPOLEÓN III. PARÍS. 1,59 grs. AU. Fr-578a; KM-787.1. MBC+..... 60,-

1215 Lote 2 monedas 5 Francos. 1858-A y 1860-A. NAPOLEÓN III. PARÍS. AU. (La de 1858 cospel algo doblado). A EXAMINAR. Fr-578a; KM-787.1. **MBC-**..... **100,-**

1216 Lote 3 monedas 5 Francos. 1864-A, 1865-BB y 1866-BB. NAPOLEÓN III. PARÍS y ESTRASBURGO (2). AU. (La de 1865 cospel algo doblado). A EXAMINAR. KM-803.1, 803.2 (2). **MBC-**..... **130,-**



1217



1219



1221

1217 10 Francos. 1857-A. NAPOLEÓN III. PARÍS. 3,17 grs. AU. Fr-576a; KM-784.3. **MBC-/MBC**..... **90,-**

1218 Lote 2 monedas 10 Francos. 1855-A y 1858-A. NAPOLEÓN III. PARÍS. AU. (La de 1855 rayas y restos de soldadura en anverso). **(BC+)**..... **180,-**

1219 10 Francos. 1859-A. NAPOLEÓN III. PARÍS. 3,19 grs. AU. Fr-576a; KM-784.3. **MBC**..... **100,-**

1220 Lote 2 monedas 10 Francos. 1860-BB y 1862-A. NAPOLEÓN III. ESTRASBURGO y PARÍS. AU. Sin laurear y laureado. A EXAMINAR. Fr-576a, 586; KM-784.3, 800.1. **BC+**..... **180,-**

1221 10 Francos. 1863-BB. NAPOLEÓN III. ESTRASBURGO. 3,16 grs. AU. (Marquitas). Fr-587; KM-800.2. **MBC**..... **90,-**

1222 Lote 2 monedas 10 Francos. 1865-A y 1866-A. NAPOLEÓN III. PARÍS. AU. A EXAMINAR. Fr-586; KM-800.1. **MBC-**..... **180,-**



1223



1224



1225

1223 10 Francos. 1868-A. NAPOLEÓN III. PARÍS. 3,20 grs. AU. Fr-586; KM-800.1. **MBC/MBC+**..... **100,-**

1224 10 Francos. 1899-A. III REPÚBLICA. PARÍS. 3,22 grs. AU. Fr-594; KM-830. **EBC-**..... **100,-**

1225 10 Francos. 1907. III REPÚBLICA. 3,22 grs. AU. Fr-597; KM-846. **EBC-**..... **100,-**

1226 Lote 2 monedas 10 Francos. 1906 y 1911. III REPÚBLICA. 3,20 y 3,22 grs. AU. (La de 1906 raya en anverso). A EXAMINAR. Fr-597; KM-846. **MBC- y MBC**..... **180,-**



1227



1228



1229

1227 20 Francos. Año 12-A. BONAPARTE PREMIER CONSUL. PARÍS. 6,39 grs. AU. Fr-480; KM-651. **MBC**..... **240,-**

1228 20 Francos. An 12-A. BONAPARTE PREMIER CONSUL. PARÍS. 6,36 grs. AU. Fr-480; KM-651. **MBC-**..... **220,-**

1229 20 Francos. An 13-A. NAPOLEÓN EMPEREUR. PARÍS. 6,39 grs. AU. Fr-487a; KM-663.1. **MBC**..... **225,-**



1230



1231



1232

1230 20 Francos. 1809-A. NAPOLEÓN EMPEREUR laureado. PARÍS. 6,37 grs. AU. Fr-511; KM-695.1. **MBC**..... **225,-**

1231 20 Francos. 1811-A. NAPOLEÓN EMPEREUR laureado. PARÍS. 6,40 grs. AU. Fr-511; KM-695.1. **MBC**..... **225,-**

1232 20 Francos. 1813-A. NAPOLEÓN EMPEREUR laureado. PARÍS. 6,41 grs. AU. Fr-511; KM-695.1. **MBC**..... **220,-**



1233



1234



1235

- 1233** 20 Francos. 1814-A. LUIS XVIII. PARÍS. 6,39 grs. AU. Fr-525; KM-706.1. **MBC+**..... **220,-**
- 1234** 20 Francos. 1815-A. LUIS XVIII. PARÍS. 6,40 grs. AU. Fr-525; KM-706.1. **MBC+**..... **220,-**
- 1235** 20 Francos. 1818-A. LUIS XVIII. PARÍS. 6,39 grs. AU. (Raya y hojita en anverso). Fr-538; KM-712.1. **MBC+**..... **190,-**



1236



1237



1238

- 1236** 20 Francos. 1819-W. LUIS XVIII. LILLE. 6,43 grs. AU. (Rayitas de ajuste en anverso). Fr-539; KM-712.9. **MBC+**..... **190,-**
- 1237** 20 Francos. 1825-A. CARLOS X. PARÍS. 6,36 grs. AU. Fr-549; KM-726.1. **MBC/MBC+**..... **190,-**
- 1238** 20 Francos. 1827-A. CARLOS X. PARÍS. 6,37 grs. AU. (Limpiaada). ESCASA. Fr-549; KM-726.1. **MBC**..... **200,-**



1239



1240



1241

- 1239** 20 Francos. 1831-A. LUIS FELIPE I. PARÍS. 6,41 grs. AU. Leyenda canto en relieve. Fr-553; KM-746.1. **MBC**..... **200,-**
- 1240** 20 Francos. 1841-A. LUIS FELIPE I. PARÍS. 6,39 grs. AU. Fr-560; KM-750.1. **MBC**..... **190,-**
- 1241** 20 Francos. 1842-W. LUIS FELIPE I. LILLE. 6,40 grs. AU. Fr-562; KM-750.5. **MBC**..... **190,-**



1242



1243



1244

- 1242** 20 Francos. 1848-A. II REPÚBLICA. PARÍS. 6,40 grs. AU. Fr-565; KM-757. **MBC**..... **190,-**
- 1243** 20 Francos. 1849-A. II REPÚBLICA. PARÍS. 6,41 grs. AU. ESCASA. Fr-566; KM-762. **MBC+**..... **220,-**
- 1244** 20 Francos. 1850-A. II REPÚBLICA. PARÍS. 6,42 grs. AU. (Rayitas). Fr-566; KM-762. **EBC**..... **220,-**



1245



1246



1247

- 1245** 20 Francos. 1850-A. II REPÚBLICA. PARÍS. 6,42 grs. AU. Fr-566; KM-762. **MBC+**..... **190,-**
- 1246** 20 Francos. 1851-A. II REPÚBLICA. PARÍS. 6,41 grs. AU. Fr-566; KM-762. **MBC+**..... **190,-**
- 1247** 20 Francos. 1852-A. LUIS NAPOLEÓN BONAPARTE. PARÍS. 6,41 grs. AU. Fr-568; KM-774. **MBC**..... **200,-**



1248



1249



1250

1248 20 Francos. 1853-A. NAPOLEÓN III. PARÍS. 6,41 grs. AU. Fr-573; KM-781.1. **MBC+**..... 210,-

1249 20 Francos. 1853-A. NAPOLEÓN III. PARÍS. 6,41 grs. AU. Fr-573; KM-781.1. **MBC**..... 210,-

1250 20 Francos. 1854-A. NAPOLEÓN III. PARÍS. 6,41 grs. AU. Fr-573; KM-781.1. **MBC+**..... 190,-



1251



1252



1253

1251 20 Francos. 1855-A. NAPOLEÓN III. PARÍS. 6,43 grs. AU. Fr-573; KM-781.1. **MBC+**..... 190,-

1252 20 Francos. 1856-A. NAPOLEÓN III. PARÍS. 6,39 grs. AU. Fr-573; KM-781.1. **MBC**..... 190,-

1253 20 Francos. 1858-A. NAPOLEÓN III. PARÍS. 6,45 grs. AU. (Hojita en anverso). Fr-573; KM-781.1. **MBC**..... 180,-



1254



1255



1256

1254 20 Francos. 1859-A. NAPOLEÓN III. PARÍS. 6,40 grs. AU. Fr-573; KM-781.1. **MBC/MBC+**..... 190,-

1255 20 Francos. 1860-A. NAPOLEÓN III. PARÍS. 6,42 grs. AU. (Rayitas). Fr-573; KM-781.1. **MBC**..... 180,-

1256 20 Francos. 1862-A. NAPOLEÓN III. PARÍS. 6,42 grs. AU. Fr-584; KM-801.1. **EBC-**..... 200,-



1257



1258



1259

1257 20 Francos. 1862-BB. NAPOLEÓN III. ESTRASBURGO. 6,41 grs. AU. Fr-585; KM-801.2. **MBC+**..... 190,-

1258 20 Francos. 1863-BB. NAPOLEÓN III. ESTRASBURGO. 6,44 grs. AU. (Cuño oxidado). Fr-585; KM-801.2. **(MBC+)**..... 190,-

1259 20 Francos. 1864-A. NAPOLEÓN III. PARÍS. 6,43 grs. AU. (Marquitas). Fr-584; KM-801.1. **MBC+**..... 190,-



1260



1261



1262

1260 20 Francos. 1865-A. NAPOLEÓN III. PARÍS. 6,42 grs. AU. (Rayitas). Fr-584; KM-801.1. **MBC+**..... 190,-

1261 20 Francos. 1866-BB. NAPOLEÓN III. ESTRASBURGO. 6,41 grs. AU. Fr-585; KM-801.2. **MBC+**..... 200,-

1262 20 Francos. 1866-BB. NAPOLEÓN III. ESTRASBURGO. 6,43 grs. AU. Fr-585; KM-801.2. **MBC+**..... 200,-



1263



1264



1265

- 1263** 20 Francos. 1867-A. NAPOLEÓN III. PARÍS. 6,43 grs. AU. Fr-584; KM-801.1. **MBC+**..... 190,-
- 1264** 20 Francos. 1868-A. NAPOLEÓN III. PARÍS. 6,40 grs. AU. Fr-584; KM-801.1. **MBC+**..... 190,-
- 1265** 20 Francos. 1869-BB. NAPOLEÓN III. ESTRASBURGO. 6,42 grs. AU. Fr-585; KM-801.2. **MBC+**..... 190,-



1266



1267



1268

- 1266** 20 Francos. 1875-A. III REPÚBLICA. PARÍS. 6,44 grs. AU. Fr-592; KM-825. **MBC+**..... 190,-
- 1267** 20 Francos. 1890-A. III REPÚBLICA. PARÍS. 6,43 grs. AU. Fr-592; KM-825. **MBC+**..... 190,-
- 1268** 20 Francos. 1895-A. III REPÚBLICA. PARÍS. 6,41 grs. AU. Fr-592; KM-825. **MBC+**..... 190,-



1269



1270



1271

- 1269** 20 Francos. 1896-A. III REPÚBLICA. PARÍS. 6,44 grs. AU. (Rayitas). Fr-592; KM-825. **MBC**..... 180,-
- 1270** 20 Francos. 1898-A. III REPÚBLICA. PARÍS. 6,42 grs. AU. (Leves rayitas). Fr-592; KM-825. **MBC**..... 180,-
- 1271** 20 Francos. 1906. III REPÚBLICA. 6,45 grs. AU. Fr-596; KM-857. **EBC**..... 190,-



1272



1275



1276



1277



- 1272** 20 Francos. 1907. III REPÚBLICA. 6,40 grs. AU. (Golpecito en canto). Fr-596a; KM-857. **EBC**..... 190,-
- 1273** Lote 2 monedas 20 Francos. 1897-A y 1908. III REPÚBLICA. AU. (Descolgadas). Fr-592, 596a; KM-825, 857. **(MBC-)**..... 350,-
- 1274** Lote 2 monedas 20 Francos. 1909. III REPÚBLICA. AU. KM-857. **EBC y SC**..... 400,-
- 1275** 20 Francos. 1910. III REPÚBLICA. 6,45 grs. AU. Fr-596a; KM-857. **EBC**..... 190,-
- 1276** 20 Francos. 1912. III REPÚBLICA. 6,43 grs. AU. Fr-596a; KM-857. **EBC**..... 190,-
- 1277** 20 Francos. 1913. III REPÚBLICA. 6,42 grs. AU. (Rayitas). Fr-596a; KM-857. **EBC-**..... 190,-



1278



1279

- 1278** 40 Francos. 1811-A. NAPOLEÓN EMPEREUR. PARÍS. 12,84 grs. AU. Fr-505; KM-696.1. **MBC+**..... **450,-**
- 1279** 40 Francos. 1812-A. NAPOLEÓN EMPEREUR. PARÍS. 12,82 grs. AU. Fr-511; KM-696.1. **MBC+**..... **400,-**



1280



1281

- 1280** 50 Francos. 1857-A. NAPOLEÓN III. PARÍS. 16,12 grs. AU. Fr-571; KM-785.1. **EBC-**..... **550,-**
- 1281** 50 Francos. 1857-A. NAPOLEÓN III. PARÍS. 16,06 grs. AU. Fr-571; KM-785.1. **MBC+**..... **550,-**



1282



1284

- 1282** 100 Francos. 1855-A. NAPOLEÓN III. PARÍS. 32,23 grs. AU. (Golpecitos en canto). Restos de brillo original. Fr-569; KM-786.1. **EBC-**..... **1.000,-**
- 1283** Lote 16 monedas 1 (5), 5 (2), 50 Francos (9). 1867 a 1977. AR (15), CuNi. A EXAMINAR. KM- 806.1, 806.2, 844.1 (2), 925.1, 926 (2), 941.1 (9). **MBC- a SC**..... **150,-**
- 1284** 500 Francos-70 Ecus. 20 grs. Platino. Jean Monnet. En estuche original con certificado. Tirada: 2.000 piezas. KM-1013a; Schon-177. **PROOF**..... **350,-**

Gran Bretaña



1285



1286



1287

- 1285** Soberano. 1864. VICTORIA. 7,99 grs. AU. 60 debajo guirnalda del reverso. Fr-387i; KM-736.2. **EBC-**..... **275,-**
- 1286** Soberano. 1888. VICTORIA. 7,97 grs. AU. (Leve golpecito en canto y rayitas). Fr-392; KM-767. **MBC+/MBC**..... **240,-**
- 1287** Soberano. 1889. VICTORIA. 7,94 grs. AU. Fr-392; KM-767. **MBC**..... **260,-**
- 1288** Lote 2 monedas Soberano. 1894 y 1896. VICTORIA. AU. KM-785. **MBC**..... **520,-**



1289



1290



1292

- 1289 Soberano. 1899. VICTORIA.** 7,98 grs. AU. Fr-396; KM-785. **MBC+/EBC-**..... **270,-**
- 1290 Soberano. 1903. EDUARDO VII.** 7,97 grs. AU. Fr-400; KM-805. **MBC+**..... **260,-**
- 1291 Lote 2 monedas Soberano. 1911. JORGE V.** AU. Fr-404; KM-820. **MBC+ y EBC-**..... **475,-**
- 1292 Soberano. 1912. JORGE V.** 7,95 grs. AU. Fr-404; KM-820. **MBC+**..... **240,-**



1293



1294



1295

- 1293 Soberano. 1915. JORGE V.** 7,97 grs. AU. Fr-404; KM-820. **EBC-**..... **270,-**
- 1294 Soberano. 1962. ISABEL II.** 7,97 grs. AU. Fr-417; KM-908. **SC-/SC**..... **250,-**
- 1295 Soberano. 1964. ISABEL II.** 7,99 grs. AU. Fr-417; KM-908. **SC-/SC**..... **250,-**



1296



1297



1298

- 1296 Soberano. 1966. ISABEL II.** 7,97 grs. AU. Fr-417; KM-908. **SC-/SC**..... **250,-**
- 1297 Soberano. 1976. ISABEL II.** 7,98 grs. AU. Fr-418; KM-919. **SC**..... **250,-**
- 1298 Soberano. 2017.** 7,98 grs. AU. Bicentenario de la acuñación de Soberanos. En lujoso estuche original con certificado. Tirada máxima: 10.500 piezas. **PROOF**..... **450,-**

Holanda



1299



1300



1301

- 1299 2-1/2 Gulden. 1840. GUILLERMO I.** 24,90 grs. AR. ESCASA. KM-67. **EBC-**..... **300,-**
- 1300 10 Gulden. 1877. GUILLERMO III.** 6,71 grs. AU. Brillo original. Fr-342; KM-106. **EBC+**..... **200,-**
- 1301 10 Gulden. 1912. GUILLERMINA.** 6,71 grs. AU. (Leve golpecito en canto). Fr-349; KM-149. **EBC-**..... **210,-**

Hungría



1302



1303

- 1302** 20 Coronas. 1897-KB. FRANCISCO JOSÉ I. KREMNITZ. 6,76 grs. AU. (Leves rayitas). Fr-250; KM-486. **EBC**..... **210,-**
- 1303** 20 Coronas. 1902-KB. FRANCISCO JOSÉ I. KREMNITZ. 6,76 grs. AU. Fr-250; KM-486. **EBC**..... **210,-**

India

- 1304** Lote 3 monedas tipo Fanam. TRAVANCORE. AR. **EBC**..... **50,-**
- 1305** Lote 3 monedas Fanam. AU. A EXAMINAR. **EBC- a EBC**..... **60,-**
- 1306** Lote 48 monedas. AR. Diferentes tipos y denominaciones. Rupia 1906 (1324H) (2). Hyderabad Estados Kutch Kori Jorge V, 1/4 Kori en AE (3), Estado Mewar Udaipur (10) diferentes monedas en AR a catalogar. India Británica 5 monedas en AR a catalogar, entre ellas 1 Rupia Presidencia Madras de 1172H. Misore 12 monedas en AE tipo con Elefante. Incluye 15 monedas en AE a catalogar. IMPRESCINDIBLE EXAMINAR. **BC+ a EBC-**..... **80,-**

India Británica

- 1307** Lote 2 monedas 1 Rupia. 1835. GUILLERMO IV. AR. En cuello F y RS incusas. KM-450.3, 450,7. **MBC**..... **80,-**
- 1308** Lote 7 monedas 1 Rupia. 1840. VICTORIA. AR. A EXAMINAR. **MBC a EBC-**..... **100,-**
- 1309** Lote 6 monedas 1 Rupia. 1877 a 1892. VICTORIA. AR. Incluye 1 Rupia 1892 Bikanir KM-72. A EXAMINAR. KM-72, 492 (5). **MBC- a MBC**..... **80,-**
- 1310** Lote 8 monedas 1/2 (2) y 1 Rupia (6). 1904 a 1936. EDUARDO VII y JORGE V. AR. A EXAMINAR. KM-508 (2), 522 (2), 524 (4). **MBC- a EBC-**..... **100,-**

Iraq



1311



1312



1313



- 1311** 1 Dinar. 1971. AR. 50 aniversario del Ejército Iraquí. En estuche original. KM-133. **PROOF**..... **50,-**
- 1312** 1 Dinar. 1972. AR. 25 aniversario del Banco Central. En estuche original. KM-137. **PROOF**..... **50,-**
- 1313** 1 Dinar. 1977. AR. Inauguración del canal Tharthar-Eufrates. En estuche original. Tirada: 7.000 piezas. KM-143. **PROOF**..... **60,-**



1314



1315



1314 1 Dinar. 1979. AR. Año Internacional del Niño. Tirada: 5.000 piezas. En estuche original. KM-145. **PROOF**..... **60,-**

1315 Medalla X aniversario Revolución del 68. 1978. AR. Ø 40 mm. En estuche original. **PROOF**..... **50,-**

Israel



1316 500 Prutah. 1949. 24,90 grs. AR. KM-16. (SC-)..... **40,-**

Estados Italianos



1317



1318



1319



1317 1 Lira. 1859-R F/B. VÍCTOR MANUEL II. EMILIA. 4,96 grs. AR. MUY ESCASA. KM-8. **MBC/MBC+**..... **60,-**

1318 Ducado. GALEAZZO MARÍA SFORZA (1466-1476). GÉNOVA. Anv.: G:S:DUX:MEDIOLANI:D:IAN. Rev.: CONRADUX:REX:ROMANO:IP. 3,44 grs. AU. Fr-383. **MBC+**..... **300,-**

1319 20 Liras. 1834-P. CARLOS ALBERTO. CERDEÑA. GÉNOVA. 6,37 grs. AU. Ceca: Ancla. C-115.1; Fr-1143. **MBC-/MBC**. **200,-**



1320



1323



1324



1320 20 Liras. 1838-P. CARLOS ALBERTO. CERDEÑA. TURÍN. 6,40 grs. AU. Ceca: Cabeza de águila. (Golpecito en canto). C-115.1; Fr-1142. **MBC**..... **200,-**

1321 Lote 41 monedas 1/2 a 10 Torneses. 1832 a 1859. FERNANDO II. NÁPOLES. AE. IMPRESCINDIBLE EXAMINAR. BC a **MBC+**..... **200,-**

1322 Lote 9 monedas 5 Grana. 1836, 1838, 1844 (2), 1846, 1848 (2), 1851 y 1853. FERNANDO II. NÁPOLES. AR. A EXAMINAR. KM-326 (5), 363 (4). **MBC- a EBC-**..... **120,-**

1323 10 Grana. 1832. FERNANDO II. NÁPOLES. 2,31 grs. AR. (Hojitas). KM-307; MIR-511. **EBC /EBC-**..... **80,-**

1324 10 Grana. 1838. FERNANDO II. NÁPOLES. 2,28 grs. AR. (Rayitas en reverso). ESCASA. KM-328; MIR-513. **EBC-**..... **120,-**

- 1325** Lote 13 monedas 10 Grana. 1833, 1835, 1836, 1837, 1842, 1844, 1846, 1847, 1851, 1854, 1855 (2) y 1856. FERNANDO II. NÁPOLES. AR. A EXAMINAR. KM-319, 323 (3), 328 (4), 364 (5). BC a MBC+..... 100,-



1326



1329

- 1326** 20 Grana. 1846. FERNANDO II. NÁPOLES. 4,56 grs. AR. Pleno brillo original. KM-332; MIR-509. EBC+..... 150,-

- 1327** Lote 17 monedas 20 Grana. 1835 a 1859. FERNANDO II. NÁPOLES. AR. A EXAMINAR. KM-307, 332(16). BC a MBC+..... 120,-

- 1328** Lote 8 monedas 60 Grana. 1833 a 1856. FERNANDO II. NÁPOLES. AR. A EXAMINAR. KM-308 (2), 324 (3), 361 (3). BC a MBC+..... 100,-

- 1329** 120 Grana. 1825. FRANCISCO I. NÁPOLES. 27,39 grs. AR. (Pequeñas rayitas y oxidaciones). KM-294. (MBC+)..... 200,-

- 1330** Lote 2 monedas 120 Grana. 1825. FRANCISCO I. NÁPOLES. AR. A EXAMINAR. KM-294. BC+ y MBC-..... 200,-



1331



1332



1337



1338

- 1331** 120 Grana. 1834. FERNANDO II. NÁPOLES Y SICILIA. 27,58 grs. AR. (Leves golpecitos y roturas de cuño en reverso). Pleno brillo original. RARA EN ESTA CALIDAD. KM-309. EBC+..... 200,-

- 1332** 120 Grana. 1837. FERNANDO II. NÁPOLES. 27,39 grs. AR. (Leves oxidaciones). Pátina oscura. ESCASA. KM-352. MBC+..... 200,-

- 1333** Lote 13 monedas 120 Grana. 1835 a 1855. FERNANDO II. NÁPOLES. AR. A EXAMINAR. KM-325 (5), 346 (5), 370 (3). MBC- a MBC..... 200,-

- 1334** Lote 4 monedas 120 Grana. 1834, 1835, 1856 y 1857. FERNANDO II. NÁPOLES. AR. A EXAMINAR. KM-325 (2), 370 (2). MBC+ a EBC-..... 200,-

- 1335** Lote 5 monedas 120 Grana. 1847, 1852, 1856, 1857 y 1858. FERNANDO II. NÁPOLES. AR. A EXAMINAR. KM-346, 370 (4). MBC+ a EBC-..... 250,-

- 1336** Lote 14 monedas 120 Grana. 1831 a 1859. FERNANDO II. NÁPOLES. AR. A EXAMINAR. KM-309 (6), 346 (5), 370 (3). MBC- a MBC..... 200,-

- 1337** Giulio. 1503-1513. JULIO II. ESTADOS PAPALES. Anv.: IVLIVS II · PONT · MAX. Escudo de armas del Vaticano. Rev.: S PAVLVS · S · PETRVS. Pedro y Pablo de pie de frente con evangelio, llave y espada. 3,60 grs. AR. Pátina. ESCASA. MBC+..... 90,-

- 1338** Giulio. 1675. CLEMENTE X. ESTADOS PAPALES. 3,10 grs. AR. Pátina. ESCASA. KM-361. EBC-..... 75,-



1339 40 Liras. 1809-M. REINO DE NAPOLEÓN. MILÁN. 12,85 grs. (Leve golpecito en canto). Fr-5; KM-12. **MBC/MBC+**..... **450,-**



1340 35 €.jpg



1341 35 €.jpg



1342 130 €.jpg

1340 Grosso. (1268-1275). Lorenzo Tiepolo. VENECIA. 1,82 grs. AR. **MBC**..... **35,-**

1341 Grosso. (1289-1311). Pietro Gradenigo. VENECIA. 2,11 grs. AR. **MBC**..... **35,-**

1342 Zecchino. (1646-1655). FRANCESCO MOLIN. VENECIA. 3,45 grs. AU. (Cospel algo doblado). Fr-1318; KM-212. **MBC**..... **130,-**

Italia



1343 5 Liras. 1911-R. VÍCTOR MANUEL III. ROMA. 25 grs. AR. Con certificado de autenticidad por: Clelio Varesi (25.3.1984 - 'BB/SPL') Italia. (Pequeños golpecitos). Buen ejemplar. ESCASA. KM-53. **EBC-/EBC**..... **400,-**



1344



1345



1346



1347

1344 20 Liras. 1865-T. VÍCTOR MANUEL II. TURÍN. B.N. 6,43 grs. AU. Restos de brillo original. Fr-11; KM-10.1. **EBC-**..... **200,-**

1345 20 Liras. 1868-T. VÍCTOR MANUEL II. TURÍN. B.N. 6,45 grs. AU. Fr-11; KM-10.1. **EBC-**..... **200,-**

1346 20 Liras. 1878-R. VÍCTOR MANUEL II. ROMA. 6,43 grs. AU. Fr-12; KM-10.2. **EBC-**..... **200,-**

1347 20 Liras. 1890-R. HUMBERTO I. ROMA. 6,43 grs. AU. Brillo original. Fr-21; KM-21. **SC-**..... **200,-**

Marruecos



- 1348** Rial (10 Dirhams). 1329 d.H (1911). ABD AL-HAFIZ. 24,97 grs. AR. Y-25. EBC.....25,-

México



1350

1351

- 1349** Lote 35 monedas 8 Reales, 1 (7), 5 (12), 10 (2), 25 (8), 100 Pesos (4) y 1 Onza Troy. 1895 a 1991. AR. Varias repetidas, mayoría conservación alta. En hojas de álbum. A EXAMINAR. EBC- a SC.....200,-
- 1350** 20 Pesos. 1917. 16,59 grs. AU. Calendario Azteca. Fr-171; KM-478. EBC-.....525,-
- 1351** 8 Escudos. 1825. MÉXICO. J.M. 27,02 grs. AU. (Rayita en anverso). Restos de brillo original. ESCASA. Fr-64; KM-383.9; XC-1996. EBC-.....850,-



1352

1353

- 1352** 20 Pesos. 1959. 16,66 grs. AU. Calendario Azteca. Reacuñación (Restrrike). Fr-171R; KM-478. EBC+.....550,-
- 1353** 50 Pesos. 1926. 41,62 grs. AU. Fr-172; KM-481. SC-.....1.350,-



1354

1355

- 1354** 50 Pesos. 1927. 41,64 grs. AU. Fr-172; KM-481. EBC.....1.350,-
- 1355** 50 Pesos. 1947. 41,62 grs. AU. Fr-172; KM-481. SC.....1.350,-

Mónaco



1356 100 Francos. 1896-A. ALBERTO I. 32,20 grs. AU. (Pequeñas rayitas). Fr-13; KM-105. EBC-..... 1.100,-

Perú



1357

1358



1359

1357 50 Soles. 1969. 33,41 grs. AU. Tirada: 403 piezas. Fr-77; KM-219. SC..... 1.250,-

1358 100 Soles. 1959. LIMA. 46,73 grs. AU. Tirada: 4.710 piezas. Fr-78; KM-231. SC..... 1.600,-

1359 Jetón Jura de la Independencia. 28 Julio 1821. LIMA. P.D. Rev.: BAJO LA PROTECCIÓN DEL EJÉRCITO LIBERTADOR DEL PERÚ MANDADO POR SAN MARTÍN-1868. AR. Ø 25 mm. Pátina. Fonrobert- 9157. EBC..... 50,-

Portugal



1360

1361

1360 1.000 Reis. 1910. MANUEL II. 25,1 grs. AR. Centenario Guerra Peninsular. KM-558. MBC+..... 90,-

1361 Set 2 monedas 250 Escudos. (1984). AR y CuNi. FAO. Conferencia Mundial de Pesca. En estuche original, con certificado. (Estuche algo deteriorado). KM-626, 626a. SC y PROOF..... 60,-

República Dominicana



1362 25 Pesos. 65,30 grs. AR. Visita del Papa Juan Pablo II. KM-54. **SC**..... **40,-**



1363 30 Pesos. 1977. 77,80 grs. AR. 30 aniversario Banco Central. KM-46. **PROOF**..... **50,-**

Rumanía



1364 20 Lei. 1944. MIGUEL I. 6,54 grs. AU. Reyes Rumanos. Fr-21; X-M13. **SC**-..... **220,-**

Rusia



1365

1366

1365 Rublo. 1764. CATALINA II. SAN PETERSBURGO. 23,50 grs. AR. Pátina. C-67.2a. **MBC**-..... **110,-**

1366 Rublo. 1893-G. ALEJANDRO III. SAN PETERSBURGO. 19,74 grs. AR. Ensayador: Г. Y-46. **MBC**-..... **60,-**

1367 Lote 2 sets 3 monedas cada uno 5 (2) y 10 Rublos. 1977. AR. Series Olimpiada Moscú '80. En dos estuches originales con certificados. Y-145, 146, 147, 148, 149, 150. **PROOF**..... **80,-**

- 1368** Lote 34 monedas 1 (18), 5 (10) y 10 Rublos (6). 1977 a 1980. AR (16) y CuNi (18). Series Olimpiada Moscú '80. En seis estuches originales. **SC y PROOF**..... **150,-**
- 1369** Lote 3 sets 5 monedas cada uno 5 (2) y 10 Rublos (3). 1978 a 1980. AR. Series Olimpiada Moscú '80. En tres estuches originales. Y-154, 155, 156, 158.1, 159, 160, 161, 166, 167, 168, 169, 170, 171, 172. **SC**..... **120,-**



1370

1371



1372

1373

- 1370** 5 Rublos. 1898-AГ. NICOLÁS II. 4,29 grs. AU. (Leves rayitas). Fr-180; Y-62. **EBC-**..... **150,-**
- 1371** 10 Rublos. 1899-Ф3. NICOLÁS II. SAN PETERSBURGO. 8,60 grs. AU. Fr-179; Y-64. **EBC-/EBC**..... **275,-**
- 1372** 10 Rublos. 1899-3Б. NICOLÁS II. SAN PETERSBURGO. 8,59 grs. AU. Fr-179; Y-64. **EBC-/EBC**..... **275,-**
- 1373** 10 Rublos. 1899-AГ. NICOLÁS II. SAN PETERSBURGO. 8,60 grs. AU. (Leve golpecito en reverso). Fr-179; Y-64. **EBC**..... **275,-**

Suecia



- 1374** 20 Coronas. 1889-Eb. ÓSCAR II. 8,94 grs. AU. (Levisimos golpecito en canto). Fr-93a; KM-748. **EBC+**..... **300,-**

Suiza



1375

1376

- 1375** 20 Francos. 1890-B. BERNA. 6,44 grs. AU. (Golpecitos). Fr-495; KM-31.3. **MBC+**..... **200,-**
- 1376** 20 Francos. 1898-B. BERNA. 6,45 grs. AU. Fr-499; KM-35.1. **EBC**..... **200,-**



1377

1378

1379

- 1377** 20 Francos. 1902-B. BERNA. 6,43 grs. AU. Fr-499; KM-35.1. **EBC**..... **200,-**
- 1378** 20 Francos. 1913-B. BERNA. 6,45 grs. AU. Fr-499; KM-35.1. **EBC**..... **200,-**
- 1379** 20 Francos. 1927-B. BERNA. 6,45 grs. AU. Fr-499; KM-35.1. **EBC+**..... **200,-**

Sudáfrica



1380



1381



1382

- 1380** Soberano. 1925-SA. JORGE V. 7,98 grs. AU. Fr-5; KM-21. EBC..... 250,-
- 1381** 2 Rand. 1963. 7,98 grs. AU. Fr-11; KM-64. SC..... 250,-
- 1382** 2 Rand. 1973. 7,99 grs. AU. Fr-11; KM-64. SC..... 250,-

Tannu Tuvá



1383



1384

- 1383** 3 Kopejek. 1934. 2,99 grs. Latón. ESCASA. KM-3. MBC+..... 100,-
- 1384** 10 Kopejek. 1934. 1,74 grs. CuNi. (Golpecitos en canto). ESCASA. KM-5. MBC..... 125,-



1385



1386

- 1385** 15 Kopejek. 1934. 2,63 grs. CuNi. (Rayitas de limpieza en anverso). ESCASA. KM-6. MBC+..... 125,-
- 1386** 20 Kopejek. 1934. 3,44 grs. CuNi. ESCASA. KM-7. MBC+..... 125,-

Tibet

- 1387** Lote 13 monedas 1 Tangka (2), 10 Strang 1935-38, Strang (7) y Billon 10 Strang (3). AR. A EXAMINAR. MBC a EBC... 60,-

Túnez

- 1388** Lote 10 monedas 1 Dinar. 1969. AR. Sbeitla Sufetula, Hanibal, Masinissa, Fenicia, Iugurtha, Neptuno, Thysdrus Eldjem, Venus, Virgilio y San Agustín. KM-292/301. PROOF..... 100,-

Turquía



- 1389** 100 Kurush. 1327 a.H. (1909 d.C.). MEHMED V. CONSTANTINOPLA. 7,22 grs. AU. (Leves golpecitos). KM-754. EBC-..... 240,-

Uganda

- 1390** Lote 5 monedas 2, 5, 10, 20 y 25 Shillings. AR. Visita del Papa Pablo VI. KM-8, 9, 10, 11, 12. PROOF..... 75,-

Uruguay



- 1391** 2.000 Nuevos Pesos. Mayo 1983. 64,90 grs. AR. Visita Reyes de España. Bruce-X1. **PROOF**..... **40,-**

Venezuela



- 1392** 10 Bolívares. 1930. 3,23 grs. AU. Simón Bolívar. Y-31; Fr-6. **SC**..... **100,-**

- 1393** Lote 2 monedas (20 Bolívares). 1957. 5,92 y 5,94 grs. AU. Caciques de Venezuela, Sorocaima y Urimare. X-MB90, MB101. **SC**..... **400,-**

Lotes y colecciones extranjero

- 1394** Lote 3 monedas 10 Dólares y 100 Chelines. 1986 y 1992 (2). AUSTRALIA (2) y AUSTRIA. AR. Las tres conmemorativas. En presentaciones originales. **PROOF**..... **50,-**

- 1395** Lote 13 monedas. 1958 a 1985. VARIOS PAÍSES. AR (6) y CuNi (7). Nueva Zelanda, Rusia (7), Vaticano (2) y Yugoslavia (3). En estuches y presentaciones originales. A EXAMINAR. **SC y PROOF**..... **100,-**

- 1396** Lote 13 monedas. 1988 y 1990. AFGANISTÁN, ANDORRA, COREA DEL NORTE, CUBA, GUINEA, ISLAS COOK, LAOS, NICARAGUA y VIETNAM. AR. Interesante colección, todas temática Olimpiada de Barcelona '92. Mayoría tamaño medio duro. A EXAMINAR. **FDC y PROOF**..... **200,-**

- 1397** Lote 25 monedas. ESTADOS UNIDOS, VARIOS PAÍSES SUDAMERICANOS, SUDÁFRICA y SINGAPUR. Resto final de colección de moneda de módulo medio tipo duro. Destacan Dolares 1878 Coronad Head, 1928 Liberty Head y 1971 y 1976 Eisenhower de Estados Unidos, 1 Peso 1933 Cuba, 1 Sucre 1891 Ecuador, 1 Sol 1916 Perú... La gran mayoría de plata en buena calidad. Incluye alguna en presentación original. Todas diferentes. IMPRESCINDIBLE EXAMINAR. **MBC+ a SC**..... **300,-**

- 1398** Lote 30 monedas. VARIOS PAÍSES. Tamaño tipo duro. Contiene por ejemplo 4 monedas 50 Francos KM-941.1, 5 Balboas Panamá... A EXAMINAR. **MBC- a SC**..... **300,-**

- 1399** Lote 42 monedas. VARIOS PAÍSES. AR (41) y CuNi (1). Bastantes de tamaño tipo duro. Contiene por ejemplo 6 monedas 1 Dólar tipo Libertad andando KM-273.3, 3 monedas 5 Bolívares KM-24.2, contiene también 11 monedas India Británica tipo pequeño... A EXAMINAR. **MBC- a SC**..... **300,-**

- 1400** 1944 a 2005. ESTADO ESPAÑOL, JUAN CARLOS I, CANADÁ, HOLANDA, ITALIA y SAN MARINO. Br, CuNi y AR (7). Final de colección. Incluye 47 monedas 1 a 200 Pesetas Estado Español y Juan Carlos I, 2 sets Prestige Canadá 7 monedas 1 Centavo a 1 Dólar c/u 1977 y 1978 en estuches originales con certificado, 10 y 25 Ecu 1990 Holanda Geert Groote en presentaciones originales con certificado (Schön-X11, 12.1, 13.1), serie 5 y 10 Euros 2005 Italia Olimpiada Invierno Torino '06 patinaje y esquí en estuche original con certificado (KM-260, 266) y set 9 monedas 1 Centavo a 5 Euros San Marino 2003 en cartera original (KM-MS63). A EXAMINAR. **MBC a PROOF**..... **30,-**

- 1401** Lote 59 monedas. 1870 a 1999. ANDORRA, CANADÁ, CHINA, CUBA, ESPAÑA, ESTADOS UNIDOS... AR (53), AE y Ni. Destaca: Set 3 monedas 10 Dineros ANDORRA Vida Salvaje. Tirada: 4.000 sets. En estuche original 'The Singapore Mint', con certificado, 15 Dólares CANADÁ Año del Conejo. En estuche original con certificado, 10 Yuan CHINA Panda sentado comiendo. En cápsula y precinto, 10 Pesos CUBA 140 aniversario Primer Ferrocarril Español y 160 aniversario Primer Ferrocarril del Mundo Tirada: 5.000 ud., Proof Set CANADÁ 1997 y 1999... A EXAMINAR. **MBC- a PROOF**..... **350,-**

- 1402 Lote 124 monedas. 1870 a 2002. ALEMANIA, D.D.R., ANDORRA, BÉLGICA, ESPAÑA, FRANCIA, LETONIA, MÉXICO, ESPAÑA, U.S.A...** AR, CuNi. Destacan 54 monedas de ALEMANIA 5 y 10 Marcos conmemorativas, incluye 5 Marcos 1951-D, F, G, J, 5 Marcos 1964-J Fichte en SC, 5 Marcos 1966, 1967, 1968-D, G, J conmemorativas, 5 Lati LETONIA 1929, 1931, 1932 EBC+, Serie completa, 10 Francos (9) FRANCIA 1965 a 1973 EBC+ a FDC, 20 Marcos D.D.R. 1989 Apertura Puerta Brandenburgo AR y CuNi, 500 Francos BELGICA 1990 60 aniversario Balduino (en 3 idiomas oficiales)... La mayoría de monedas de PLATA. IMPRESCINDIBLE EXAMINAR. **MBC- a PROOF**..... **500,-**
- 1403 Lote 130 monedas. Siglos XIX y XX. VARIOS PAÍSES.** AR. De tamaño pequeño, países de todo el mundo. IMPRESCINDIBLE EXAMINAR. **BC a EBC**..... **250,-**
- 1404 Lote centenares de monedas. DIFERENTES PAÍSES DEL MUNDO.** AR, CuNi, AE y AL. Diferentes tamaños. Incluye 3 sets de Canadá en presentación original. IMPRESCINDIBLE EXAMINAR. *Lote pesado, gastos de envío superiores a lo habitual.* **BC a SC**..... **200,-**

Billetes españoles



1405



1406

1405 25 Pesetas. 24 Julio 1893. Jovellanos. ESCASO. Ed-300. **MBC+**..... 500,-

1406 25 Pesetas. 1 Junio 1889. Goya. (Pequeñas roturas. Manchitas). ESCASO. Ed-297. **MBC-**..... 400,-



1407 50 Pesetas. 1 Enero 1884. Mendizábal. (Reparaciones). ESCASO. Ed-283. **(MBC+)**..... 800,-



1408 50 Pesetas. 1 Octubre 1886. Goya. (Dos pliegues). RARO. Ed-293. **(EBC-)**..... 1.500,-



1409



1410

- 1409** 50 Pesetas. 24 Julio 1893. Jovellanos. (Pequeñas roturas en margen. Manchitas en reverso). ESCASO. Ed-301. **MBC+**..... **500,-**
- 1410** 50 Pesetas. 2 Enero 1898. Jovellanos. (Leves roturas. Manchita). ESCASO. Ed-304. **MBC**..... **350,-**



- 1411** 100 Pesetas PRUEBA DE ESTADO DE REVERSO DE LA SERIE 1884 'MENDIZÁBAL'. 1 Enero 1884. Prueba realizada por 'American Banknote Company. New York' para el Banco de España por encargo del Consejo de Gobierno y que no llegó a aprobarse en sesión gubernamental debido a que finalmente aprobaron el diseño de Mendizábal. En este ejemplar bellísimo se unen dos rarezas: la alta calidad en una excelente conservación Precintado y garantizado por PMG (nº 53E8039036006G) como 53 EPQ y la rareza histórica de ser el ejemplar conocido perteneciente a los archivos históricos de American Banknote Company. **EBC+**..... **2.500,-**



- 1412** 100 Pesetas. 1 Enero 1884. Mendizábal. (Algo sucio. Leves roturas). ESCASO. Ed-284. **MBC-**..... **600,-**



1413 100 Pesetas. 1 Junio 1889. Goya. (Pequeñas roturas). ESCASO. Ed-299. MBC+..... 800,-



1414 100 Pesetas. 24 Julio 1893. Jovellanos. (Leves roturas en margen y leves manchitas). MUY ESCASO. Ed-302. MBC+..... 800,-



1415 100 Pesetas. 24 Junio 1898. Jovellanos. (Dos dobleces poco apreciables). Buen ejemplar. MUY ESCASO. Ed-305. EBC-..... 900,-



1416 500 Pesetas. 1 Julio 1876. Lope de Vega. Specimen 00000. Espectacular billete con busto de Lope de Vega y conjunto de alegorías representando a España y el Progreso en anverso; en reverso representación de una máquina de Ferrocarril y porteadores. Potentes colores y trazos calcográficos (como es lógico por ser el primer ejemplar en salir de las planchas de impresión de los Talleres de ABNC). Precintado y garantizado por PMG (nº 12s6408047628001G) como SPECIMEN 64 Choice Uncirculated. Pedigrí de colección privada. Trazabilidad de anterior colección a la que perteneció. Oportunidad de ampliar la colección con un ejemplar que posee todos los atractivos: belleza, alta conservación e historia de PIEZA ÚNICA. RARÍSIMO. Ed-270M. SC.....18.000,-





1417 500 Pesetas PRUEBA DE ESTADO DE REVERSO DE LA SERIE 1884 'MENDIZÁBAL'. 1 Enero 1884. Prueba realizada por 'American Banknote Company, New York' para el Banco de España por encargo del Consejo de Gobierno y que no llegó a aprobarse en sesión gubernamental debido a que finalmente aprobaron el diseño de Mendizábal. En este ejemplar bellísimo se unen dos rarezas: la RARÍSIMA e inencontrable calidad de conservación en un billete clásico Precintado y garantizado por PMG (nº 6308039036008G) como 53 EPQ y la rareza histórica de ser el ejemplar conocido perteneciente a los archivos históricos de American Banknote Company. **SC**..... **4.500,-**



1418 500 Pesetas. 1 Julio 1884. Conde de Floridablanca. (Insignificantes roturas en margen superior producidas por manchitas del tiempo). RARÍSIMO. Ed-290. **(EBC-)**..... **4.000,-**



1419 500 Pesetas. 1 Octubre 1886. Goya. (Levísimas roturas y manchitas). MUY RARO. Ed-295. MBC.....4.000,-



1420 1.000 Pesetas. 1 Mayo 1895. conde de Cabarrús. (Leves roturas en margen. Punta de aguja). MUY ESCASO. Ed-303. MBC+.....1.500,-

1421 Lote 2 billetes 50 y 100 Pesetas. 30 Junio 1906 y 24 Septiembre 1906. Serie B. Sello en seco ESTADO ESPAÑOL / BURGOS. (Manchas). Ed-313a, 315a. **MBC a MBC-**..... **60,-**



1422 1.000 Pesetas. 15 Julio 1907. Palacio Real de Madrid. Bellísimo ejemplar confeccionado por la prestigiosa casa Inglesa Bradbury & Wilkinson. Este ejemplar es el SPECIMEN original con taladros de microperforación en lugar de la firma del cajero y numeración 0.000.000. En anverso se representa una alegoría al dios del comercio Mercurio y en reverso las vistas al Palacio Real de Madrid. Colores vivos, ligera y única doblez central, relieves perfectos y apreciables en numeración, además de brillos y apresto intenso, hacen que sea un precioso y RARO billete muy difícil de ver así. Ed-322M. **SC-**..... **2.600,-**



1423 1.000 Pesetas. 15 Julio 1907. Palacio Real de Madrid. (Reparaciones). Ed-322. **MBC+**..... **750,-**

1424 50 Pesetas. 17 Mayo 1927. Alfonso XIII. Tampón violeta REPÚBLICA ESPAÑOLA. RARÍSIMA DOBLE ESTAMPACIÓN. Ed-B115. **MBC.**..... **60,-**



1425 500 Pesetas. 24 Julio 1927. Isabel la Católica. Sello en seco ESTADO ESPAÑOL-BURGOS. (Varios dobleces). Ed-413. **MBC**..... **500,-**



1427



1430

- 1427** 500 Pesetas. 15 Agosto 1928. Cardenal Cisneros. Precintado y garantizado por PMG (nº 77a64E1906012028G) como 64 CHOICE UNCIRCULATED EPQ. Ed-356. **SC**..... **50,-**
- 1428** Lote 2 billetes 500 Pesetas. 15 Agosto 1928. Cardenal Cisneros. Pareja correlativa. (Leve manchita en anverso). Ed-356. **SC**..... **70,-**
- 1429** Lote 3 billetes 500 Pesetas. 15 Agosto 1928. Cardenal Cisneros. Trío correlativo. (Leves arruguitas). Ed-356. **SC**..... **100,-**
- 1430** 1.000 Pesetas. 15 Agosto 1928. San Fernando. (Leve arruguita en esquina). Ed-357. **SC**..... **75,-**
- 1431** Lote 2 billetes 1.000 Pesetas. 15 Agosto 1928. San Fernando. Pareja correlativa. (Leves manchitas en esquina y arruguitas). Ed-357. **SC**..... **150,-**
- 1432** Lote 3 billetes 100 Pesetas. 25 Abril 1931. Fernández de Córdoba. Trío correlativo. Ed-360. **SC**..... **70,-**
- 1433** Lote 3 billetes 100 Pesetas. 25 Abril 1931. Fernández de Córdoba. Trío correlativo. Ed-360. **SC**..... **70,-**
- 1434** 25 Pesetas. 31 Agosto 1936. Sorolla. Serie A. (Esquina superior levisimamente redondeada). Ed-367a. **SC**..... **200,-**
- 1435** Lote 2 billetes 25 Pesetas. 31 Agosto 1936. Sorolla. Serie A. Pareja correlativa. (Esquina levemente redondeada). Ed-367a. **SC**..... **400,-**
- 1436** Lote 2 billetes 50 Pesetas. 22 Julio 1935. Ramón y Cajal. Serie A. Pareja correlativa. (Levisimas manchitas del tiempo). Ed-366a. **SC**..... **300,-**
- 1437** 50 Pesetas. 22 Julio 1935. Ramón y Cajal. Serie A. (Levisimas manchitas del tiempo). Ed-366a. **SC**..... **150,-**



1434



1437



1437A

- 1437A** 500 Pesetas. 25 Abril 1931. Elcano. Precintado y garantizado por PMG (nº 8466E1906012014G) como 66 GEM UNCIRCULATED EPQ . Ed-361. **SC**..... **70,-**
- 1438** Lote 2 billetes 500 Pesetas. 25 Abril 1931. Elcano. Pareja correlativa. (Levisíma doblez en esquina). Ed-361. **SC**..... **50,-**
- 1439** Lote 3 billetes 500 Pesetas. 25 Abril 1931. Elcano. Tríó correlativo. Ed-361. **SC**..... **75,-**



- 1440** 500 Pesetas. 7 Enero 1935. Hernán Cortés. Precintado y garantizado por PCGS (nº 699777.67/37233755) como 67 SUPERB GEM UNC OPQ. Excepcional calidad, máxima reconocida por PCGS y PMG para este billete. Ed-365. **SC.0**..... **500,-**



1441 Lote 2 billetes 500 Pesetas. 7 Enero 1935. Hernán Cortés. Pareja correlativa. Precintados y garantizados por PCGS (nº 699777.67/37233756 y 699777.67/37233757) como 67 SUPERB GEM UNC OPQ. Excepcional calidad, máxima reconocida por PCGS y PMG para estos billetes. Ed-365. **SC**..... **1.000,-**



1442 Lote 2 billetes 1.000 Pesetas. 25 Abril 1931. Zorrilla. Pareja correlativa. Precintados y garantizados por PCGS (nº 699878.65/38465415 y 699878.65/38465416) como 65 GEM UNC OPQ. EXCEPCIONAL CALIDAD, pese a tener leves manchas. Ed-362. **SC**..... **1.100,-**

Estado Español



1443



1444

1443 5 Pesetas. 21 Noviembre 1936. Con taladro central. (Dos puntos de grapa). Ed-417T. SC-..... 200,-

1444 5 Pesetas. 18 Julio 1937. Portabella. Sin Serie. (Doble en esquina y ligeras arruguitas. Levisimas manchitas). Ed-424. SC-..... 100,-



1445



1446

1445 10 Pesetas. 21 Noviembre 1936. Con dos taladros centrales. (Varios puntos de grapa). Ed-418T. SC-..... 400,-

1446 2 Pesetas. 12 Octubre 1937. Catedral de Burgos. Serie B. (Leves arruguitas). Ed-426a. SC-..... 200,-



1447



1448



1449

1447 100 Pesetas. 9 Enero 1940. Colón. Serie H. (Cantos ligeramente amarillentos y leves arruguitas). Ed-438a. SC-..... 90,-

1448 500 Pesetas. 20 Mayo 1938. Catedral de Santiago. Ed-433. MBC+..... 120,-

1449 500 Pesetas. 9 Enero 1940. Juan de Austria. (Algo desgastado). Ed-439. (MBC+)..... 90,-

1450 Lote 2 billetes 500 Pesetas. 21 Noviembre 1936 y 21 Octubre 1940. Catedral de Salamanca Serie A y Entierro del Conde de Orgaz. Ed-422 y 444. **MBC- y MBC**..... **150,-**



1451 1.000 Pesetas. 21 Noviembre 1936. Alcázar de Toledo. Serie A. Ed-423. **SC-**..... **2.500,-**

1452 1.000 Pesetas. 21 Noviembre 1936. Alcázar de Toledo. Serie A. (Roturas y reparaciones). Ed-423. **MBC**..... **90,-**



1453 1.000 Pesetas. 20 Mayo 1938. Púlpito de San Agustín. (Cuatro pliegues). Ed-434. **EBC-**..... **350,-**

1454 1.000 Pesetas. 20 Mayo 1938. Púlpito de San Agustín. Serie A. (Leves roturas). Ed-434. **MBC**..... **90,-**



1455



1457

1455 1.000 Pesetas. 9 Enero 1940. Murillo. (Tres pliegues). Ed-440. **EBC-**..... **250,-**

1456 1.000 Pesetas. 9 Enero 1940. Murillo. (Roturas y reparaciones). Ed-440. **MBC**..... **90,-**

1457 1.000 Pesetas. 21 Octubre 1940. Carlos I. (Leves reparaciones). Ed-445. **MBC+**..... **150,-**

Lotes y colecciones Billetes

1458	Lote 50 billetes 25 Pesetas. 15 Agosto 1928. Calderón de la Barca. Todos correlativos. (Leves dobleces en esquina). Ed-353. SC- a SC	100,-
1459	Lote 100 billetes 25 Pesetas. 15 Agosto 1928. Calderón de la Barca. Todos correlativos. (Arrugas). A EXAMINAR. Ed-353. EBC+ a SC	80,-
1460	Lote 50 billetes 50 Pesetas. 15 Agosto 1928. Velázquez. Serie E. Todos correlativos. Ed-354. SC	100,-
1461	Lote 100 billetes 50 Pesetas. 15 Agosto 1928. Velázquez. Serie E. Todos correlativos. A EXAMINAR. Ed-354. EBC+ a SC	80,-
1462	Lote 5 billetes 100 Pesetas. 1 Julio 1925. Felipe II. Sin Serie (2) y Series A (2) y C. Sello en seco ESTADO ESPAÑOL / BURGOS. (Roturas y manchitas). Ed-323, 323a. BC a MBC	125,-
1463	Lote 4 billetes 100 Pesetas. 1 Julio 1925. Felipe II. Sin Serie y Series A (2) y C. Tampón en rojo en anverso: Águila de San Juan sosteniendo escudo de España, de origen privado. (Roturas y manchitas). Ed-323, 323a. MBC a MBC-	50,-
1464	Lote 10 billetes 100 Pesetas. 1 Julio 1925. Felipe II. Serie F. Todos correlativos. (Leves arruguitas). Ed-350. SC	70,-
1465	Lote 100 billetes 100 Pesetas. 1 Julio 1925. Felipe II. Serie F. Todos correlativos. A EXAMINAR. Ed-350. SC- a SC	60,-
1466	Lote 100 billetes 500 Pesetas. 15 Agosto 1928. Cisneros. Todos correlativos. A EXAMINAR. Ed-356. EBC a SC	600,-
1467	Lote 100 billetes 1.000 Pesetas. 1 Julio 1925. Carlos I. Varias series y parejas correlativas. A EXAMINAR. Ed-351. EBC- a EBC	800,-
1468	Lote 100 billetes 1.000 Pesetas. 15 Agosto 1928. San Fernando. Varias parejas y series correlativas. (Leves manchitas). A EXAMINAR. Ed-357. EBC- a EBC	500,-
1469	Lote 100 billetes 50 Céntimos. 1937. Serie B. Todos correlativos. A EXAMINAR. Ed-391. SC- a SC	50,-
1470	Lote 99 billetes 1 Peseta. 1937. Serie B. Todos correlativos menos uno. A EXAMINAR. Ed-392. SC- a SC	80,-
1471	Lote 100 billetes 2 Pesetas. 1938. Serie B. Todos correlativos. (Algunas esquinas dobladas). A EXAMINAR. Ed-393. SC- a SC	100,-
1472	Lote 15 billetes 100 Pesetas. 1 Julio 1925 y 25 Abril 1931. 5x Felipe II. Serie A, B (2) y C (2). Los 5 con resello ESTADO ESPAÑOL-BURGOS MBC-. 10x Fernandez de Córdoba EBC a SC-. A EXAMINAR. Ed-410 y 360. MBC- a SC-	140,-
1473	Lote 100 billetes 5 Pesetas. 1935. Serie F. Todos correlativos. Con faja-precinto original de Bradbury Wilkinson & Co. A EXAMINAR. Ed-363a. SC- a SC	60,-
1474	Lote 100 billetes 10 Pesetas. 1935. Serie C. Todos correlativos. Con faja-precinto original de Bradbury Wilkinson & Co. (Algunos cantos redondeados y esquinas dobladas). A EXAMINAR. Ed-364a. SC- a SC	200,-
1475	Lote 100 billetes 50 Pesetas. 22 Julio 1935. Ramón y Cajal. Sin Serie. Varias parejas y series correlativas. A EXAMINAR. Ed-366. EBC- a EBC	150,-
1476	Lote 100 billetes 100 Pesetas. 25 Abril 1931. Fernández de Córdoba. Todos correlativos. A EXAMINAR. Ed-360. EBC-	100,-
1477	Lote 100 billetes 500 Pesetas. 25 Abril 1931. Elcano. Todos correlativos. En fajos de 10, uno de cada fajo utilizado como separador. (Manchitas). A EXAMINAR. Ed-361. EBC- a SC-	400,-
1478	Lote 7 billetes 50 Pesetas. 1 Septiembre 1936 (5), 10 Noviembre 1936 y 23 Febrero 1937. EL BANCO DE ESPAÑA. BILBAO. Juego completo a falta de las antifirmas del Banco de Comercio y Banco Hispano Americano. Ed-C21a/21d, 21g/21i. MBC- a MBC+	75,-
1479	Lote 13 billetes 5 (4), 25 (4) y 50 Pesetas (5). 1 Enero 1937. EL BANCO DE ESPAÑA. BILBAO. A EXAMINAR. Ed-388a, b, c, d, 385a, b, c, f, 389a, b, c (3). MBC+ a SC-	90,-
1480	Lote 100 billetes 1 Peseta. 30 Abril 1938. Serie D. Todos correlativos. Todos (SC, SC-) excepto uno (EBC). A EXAMINAR. Ed-428a. EBC a SC	600,-
1481	Lote 100 billetes 1 Peseta. 28 Febrero 1938. Serie E. Correlativos en varias series y parejas. (Algunos con manchitas del tiempo). A EXAMINAR. Ed-427a. SC- a SC	600,-
1482	Lote 100 billetes 1 Peseta. 19 Junio 1948. Dama de Elche. Serie E. Varias parejas y series correlativas. (Alguna doblez en esquina). A EXAMINAR. Ed-457a. EBC+ a SC	80,-

1483	Lote 99 billetes 1 Peseta. 19 Noviembre 1951. Don Quijote. Serie H. Casi todos parejas correlativas. (Algunos, leve suciedad). A EXAMINAR. Ed-461a. SC- a SC	80,-
1484	Lote 11 billetes 1 Peseta. 1937 a 1953. A EXAMINAR. Ed-425a, 427a, 428a, 441a, 442a, 447a, 448a, 457a, 461a, 465a (2). SC- a SC	150,-
1485	Lote 24 billetes 1 Peseta. 1938 a 1953. Pequeña colección de parejas correlativas de Estado Español con altas calidades. Destaca la presencia de la pareja 1 Peseta 1 Junio 1940 Hernán Cortés serie B. IMPRESCINDIBLE EXAMINAR. SC- a SC	250,-
1486	Lote 100 billetes 1 Peseta. 22 Julio 1953. Marqués de Santa Cruz. Serie Z. Todos correlativos. Con faja-precinto original F.N.M.T. A EXAMINAR. Ed-465b. SC- a SC	60,-
1487	Lote 100 billetes 5 Pesetas. 16 Agosto 1951. Balmes. Serie V. 84 correlativos y 16 correlativos. (Leves manchitas del tiempo). A EXAMINAR. Ed-459a. SC- a SC	80,-
1488	Lote 9 billetes 5 Pesetas. 1938 a 1954. A EXAMINAR. Ed-435a, 443a, 446a, 449, 454a, 455a, 459, 466a (2). SC- a SC	200,-
1489	Lote 100 billetes 5 Pesetas. 22 Julio 1954. Alfonso X. Serie P. Todos correlativos. Con faja-precinto original F.N.M.T (rota). (Leves dobleces en esquinas). A EXAMINAR. Ed-466a. SC- a SC	80,-
1490	Lote 5 billetes 25 Pesetas. 1936 a 1954. A EXAMINAR. Ed-419a, 430a, 436a, 450a, 467. MBC+ a SC	150,-
1491	Lote 100 billetes 25 Pesetas. 22 Julio 1954. Isaac Albéniz. Serie M. Todos correlativos. (Alguna doblez en esquina. Marquitas). A EXAMINAR. Ed-467a. EBC+ a SC	80,-
1492	Lote 4 billetes 50 Pesetas. 1936 a 1951. A EXAMINAR. Ed-420a, 431a, 437a, 462. EBC- a SC	175,-
1493	Lote 100 billetes 100 Pesetas. 19 Noviembre 1965. Bécquer. Series D (50) e Y (50). Todos correlativos. (Alguna doblez en esquina). A EXAMINAR. Ed-470a. SC- a SC	80,-
1494	Lote 7 billetes 100 Pesetas. 1936 a 1970. A EXAMINAR. Ed-421a, 432a, 451b, 456a, 464b, 470a, 472c. EBC a SC	200,-
1495	Lote 4 billetes 500 Pesetas. 1946 a 1971. Francisco de Vitoria, Benlliure Serie A, Zuloaga Serie N y Verdaguer Serie I. A EXAMINAR. Ed-452, 460a, 468b, 473a. MBC+ a SC	150,-
1496	Lote 15 billetes 1 (11), 100 (2) y 500 Pesetas (2). 1936 a 1979. Final de colección. Incluye 1 Peseta 28 Febrero 1938 Serie E pareja correlativa Ed-427a SC; 1 peseta 1948 (3), 1951 (3) y 1953 (3), 3 parejas correlativas Ed-457a, 461a, 465a todos SC; 100 Pesetas Noviembre 1936 Catedral de Burgos Series C y J Ed-421a EBC ambos y 500 Pesetas Octubre 1979 Rosalía de Castro Sin Serie pareja correlativa Ed-476 SC. A EXAMINAR. EBC a SC	150,-
1497	Lote 6 billetes 1.000 Pesetas. 1946 a 1971. Luis Vives, Ramón de Santillán, Sorolla Sin Serie y Reyes Católicos Serie Z. A EXAMINAR. Ed-453, 458, 463, 469b, 471b, 474c. MBC+ a SC	200,-
1498	Lote 73 billetes. 1936 a 1992. Contiene billetes del Estado Español y Juan Carlos I, algunas parejas correlativas. Destacan 25 Pesetas 21 Noviembre 1936 pareja correlativa, Sorolla pareja correlativa, Séneca, Santillana... En álbum. A EXAMINAR. MBC- a SC	250,-
1499	Lote compuesto por 6 álbumes con billetes de España, Emisiones Locales Guerra Civil y extranjeros. Período 1930-1980 aproximadamente. Ordenado por países y en general buena calidad. IMPRESCINDIBLE EXAMINAR. <i>Lote pesado, gastos de envío superiores a lo habitual.</i> BC a SC	200,-
1500	Lote de unos 250 billetes. Siglo XX. VARIOS PAÍSES. Mayoritariamente de países asiáticos y algunos del resto del mundo, bastantes en alta calidad. Incluye también algunos españoles a destacar: 25 Pesetas 1936, 25 Pesetas Banco Santander... En álbum. IMPRESCINDIBLE EXAMINAR. MBC- a SC	300,-

Billetes locales Guerra Civil

Catalunya

1501	Pruebas de anversos y reversos 50 Cèntims y 1 Pesseta. Guerra Civil. C.M. de TREMP. Pruebas de los anversos y reversos en dos tiras verticales con cuatro pruebas cada una. RAROS. SC	150,-
1502	1 Pesseta. Aj. De VIELLA. Cartón azul. MUY RARO. AT-2752. EBC	50,-
1503	Lote 14 billetes 25 (4), 50 Cèntims y 1 Pesseta (9). ARTÉS, BELLCAIRE D'EMPORDÀ, COLLBATÓ, LA PERA, MONT-ROIG, PAÜLS, PENELLES, PLANES DEL MONTSIÈ, ORISTÀ, OS DE BALAGUER, SADURNÍ D'ANOIA, SENTMANAT, TIANA y TONA. Final de colección. Todos diferentes. Algunos escasos. A EXAMINAR. BC a EBC	50,-



1501



1502



1504

Aragón - Franja Ponent

1504 Lote 2 billetes 10 Céntimos y 1 Peseta. Emisión 1937. COLECTIVIDAD DE VILLARLUENGO (Teruel). Sin tampones al dorso. (Algunas manchas. Dobleces en esquina). RAROS. RGH-5719, 5722. **EBC**..... 75,-

Andalucía



1505



1506



1507

1505 25 Céntimos. Agosto 1937. C.M. de ALBOX (Almería). Mont-63E; RGH-238. **EBC**..... 30,-

1506 50 Céntimos. Agosto 1937. C.M. de ALBOX (Almería). Mont-63F; RGH-239. **EBC**..... 35,-

1507 50 Céntimos. Septiembre 1937. Ay. de ALBUÑOL (Granada). MUY ESCASO. Mont-66B; RGH-254. **EBC**-..... 90,-



1508



1509



1510



1511

1508 25 Céntimos. ALCALDÍA DE JUVILES (Granada). Manuscrito y con sello estampado. (Manchitas y pequeñas roturas). MUY RARO. Mont-No cat.; RGH-3076. **MBC**..... 75,-

1509 50 Céntimos. Agosto 1937. C.M. de BAZA (Granada). Algo sucio. Mont-242B; RGH-904. **MBC**..... 30,-

1510 2 Pesetas. BELALCÁZAR (Córdoba). Mont-254E; RGH-945. **MBC+**..... 30,-

1511 10 Céntimos. COMITÉ DEL FRENTE POPULAR. BUJALANCE (Córdoba). Mont-371; RGH-1298. **EBC**-..... 50,-



1512



1513



1514



1515

- 1512** 25 Céntimos. C.M. de DARRO (Granada). RARO. Mont-588A No reseña este valor; RGH-2192. **MBC**..... 90,-
- 1513** 2 Pesetas. COMITÉ DE DEFENSA DE LA REPÚBLICA. DOS TORRES (Córdoba). RARO. Mont-597B; RGH-2260. **EBC**-..... 120,-
- 1514** 1 Peseta. Octubre 1937. C.M. de GALERA (Granada). II Emisión. MUY ESCASO. Mont-690D; RGH-2598. **MBC**..... 60,-
- 1515** 25 Céntimos. Agosto 1937. C.M. de GOR (Granada). Roturas. RARO. Mont-721 No reseña este valor; RGH-2699. **MBC**-..... 90,-



1516



1517



1518



1519

- 1516** 25 Céntimos. Junio 1937. C.M. de HINOJOSA DEL DUQUE (Córdoba). (Algo sucio). Mont-761A; RGH-2862. **EBC**-..... 70,-
- 1517** 25 Céntimos. Marzo 1937. C.M. de HUÉSCAR (Granada). (Roturas). MUY ESCASO. Mont-774 No reseña este valor; RGH-2901. **MBC**-..... 45,-
- 1518** 1 Peseta. Marzo 1937. C.M. de HUÉSCAR (Granada). (Roturas). MUY ESCASO. Mont-774A; RGH-2903. **MBC**-..... 60,-
- 1519** 5 Pesetas. COMITÉ DEL FRENTE POPULAR. PEDRO ABAD (Córdoba). MUY ESCASO. Mont-1089 No reseña este valor; RGH-4092. **EBC**..... 90,-



1520



1521



1522



1523



1524



1525

- 1520** 25 Pesetas. FRENTE POPULAR. POZOBLANCO (Córdoba). (Manchitas). RARO. Mont-1166D; RGH-4282. **EBC**-..... 110,-
- 1521** 50 Céntimos. 1937. C.M. de LA PUEBLA DE DON FADRIQUE (Granada). Mont-1187B; RGH-4327. **MBC**..... 25,-
- 1522** 1 Peseta. C.M. de RUBITE (GRANADA). RARO. Mont-1281 No reseña este valor; RGH-4610. **MBC**+..... 120,-
- 1523** 50 Céntimos. Agosto 1937. C.M. de SORBAS (Almería). Mont-1384; RGH-4916. **EBC**-..... 120,-
- 1524** 1 Peseta. C.M. de VALOR (Granada). (Algo sucio). MUY RARO. Mont-No cat.; RGH-5409. **MBC**+..... 120,-
- 1525** 10 Céntimos. COMITÉ DEL FRENTE POPULAR. VILLA DEL RÍO (Córdoba). ESCASO. Mont-1591 No reseña este valor; RGH-5490. **EBC**..... 65,-



1526



1527



1529



1530

- 1526** 2 Pesetas. COMITÉ DEL FRENTE POPULAR. VILLA DEL RÍO (Córdoba). Mont-1591E; RGH-5493. **EBC**..... 30,-
- 1527** 5 Pesetas. COMITÉ DEL FRENTE POPULAR. VILLA DEL RÍO (Córdoba). ESCASO. Mont-1591F; RGH-5491. **EBC**..... 45,-
- 1528** 25 Céntimos. C.M. de VILLANUEVA DE CÓRDOBA (Córdoba). Mont-1613A; RGH-5634. **MBC+**..... 30,-
- 1529** 1 Peseta. C.M. de VILLANUEVA DE CÓRDOBA (Córdoba). Mont-1613B ; RGH-5636. **EBC-**..... 30,-
- 1530** 25 Céntimos. Agosto 1937. C.M. de VILLANUEVA DEL DUQUE (Córdoba). I Emisión. (Manchitas). RARO. Mont-1617A; RGH-5669. **EBC-**..... 90,-

Fichas cooperativas y de propaganda



1531



1532

- 1531** 1 Peseta. UNIÓN DE COOPERADORES de SURIA. Latón Niquelado. RARA. L-3212. **EBC**..... 40,-
- 1532** 25 Pesetas. UNIÓN DE COOPERADORES de SURIA. Latón Niquelado. RARA. L-3214. **MBC+**..... 60,-

Medallas españolas



1534



1535

- 1533** Lote 2 medallas. 1812 y 1905. AR Ø 28 mm. y Br. Ø 60 mm. 1812 Victoria Batallas Duque de Wellington VQ-14197 y 1905 III Centenario Publicación del Quijote - rev: Genio alado volando sobre nubes, alrededor del globo terráqueo, RAH-749, Grabador: B. Maura (pequeñas rayitas en reverso). A EXAMINAR. **MBC+ y EBC+**..... 40,-
- 1534** Medalla Muerte de Espartero. 1878. Anv.: TODO POR MI PATRIA Y POR LA LIBERTAD. SOBERANIA NACIONAL. Busto de frente. Rev.: Leyenda dentro de láurea y corona. Br. Ø 61 mm. (Leves golpecitos y rayitas). **EBC-**..... 60,-
- 1535** Medalla. 1880. SOCIEDAD ECONOMICA DE AMIGOS DEL PAÍS DE SEVILLA. Anv.: Alegoría de la Agricultura sentada con escudo de Sevilla. Rev.: Láurea. 65,29 grs. Br. Ø 52 mm. Restos de brillo original. **EBC**..... 50,-



1536



1537

1536 1882. **BILBAO. EXPOSICIÓN PROVINCIAL DE VIZCAYA.** 90,52 grs. AR. Ø 58 mm. En estuche original. **EBC+**..... **90,-**

1537 1892. **IV CENTENARIO DESCUBRIMIENTO DE AMÉRICA.** Anv.: Los Reyes Católicos recibiendo a Cristóbal Colón. 184,15 grs. Br. Ø 70 mm. Grabador: B. Maura. V-556. **EBC**..... **60,-**



1540



1541



1538

1538 1892, **IV Centenario del Descubrimiento de América. SEVILLA.** Anv.: Busto de Colón a izquierda. Rev.: S CONCIL II NO BILISSIME CIVITATIS HISPALENSIS. Rey entronizado. Br. Ø 50 mm. (Golpecito en canto y leves golpecitos). Pátina. **EBC**..... **75,-**

1539 S/F (finales siglo XIX). **SOCIEDAD SEVILLANA PROTECTORA DE LOS ANIMALES Y LAS PLANTAS.** 67,87 grs. Br. Ø 50 mm. Grabador: J. López. **EBC**..... **30,-**

1540 Premio al Mérito. 1906. **ALFONSO XIII. HUESCA.** Anv.: Exposición Provincial. Br dorado. Ø 50x34 mm. Plaqueta. **EBC**..... **75,-**

1541 25 aniversario. 1812. **BUENOS AIRES.** Rev.: 1887-3 Enero 1912. LA CÁMARA ESPAÑOLA DE COMERCIO INDVSTRIA Y NAVEGACIÓN AL BANCO ESPAÑOL DEL RÍO DE LA PLATA. JOSÉ ARTAL. 142,09 grs. AR. Ø 70 mm. PLATA y pruebas de metal en canto. Grabador: Miguel Blay Horta. **EBC**..... **75,-**

- 1542 Lote 3 medallas. ISABEL II, ALFONSO XII y ALFONSO XIII.** Visita de Isabel II a Sevilla, Exposición Nacional de Bellas Artes y enlace entre Alfonso XIII y Victoria Eugenia. **EBC- a EBC**..... **90,-**



1543

- 1543 Medalla. 1927. DUQUE DE ALBA.** Anv.: AL DUQUE DE ALBA QUE RENEVA LOS / ANTIGUOS TIMBRES DE SU ESTIRPE EN LOS / MODERNOS AFANES DE LA CULTURA PATRIA / 1927. 97,34 grs. AR. Ø 62 mm. Grabador: M. Benlliure. (Rayitas y golpecitos). **(MBC+)**..... **75,-**

- 1544 Insignia religiosa. Principios Siglo XX. JOAN GAMPER. BARCELONA.** Anv.: A.M.D.G. Cruz malteada, en centro JHS. Latón y esmaltes. Ø 13 mm. Fabricado por el taller del fundador y Presidente del F.C. Barcelona Joan Gamper. Con aguja en reverso. **EBC**..... **25,-**

- 1545 Lote 6 medallas. 1871, 1874, 1884, 1894, 1930 y 1958.** AR, AE, Br y metal blanco. Exposición de Bellas Artes de Madrid, Exposición Extremeña en el Alcázar de Sevilla, Inauguración Hogar de Matrimonios Ancianos, Premio al concurso Agrícola de Sevilla, Mérito al Fomento de las Artes y Exposición de Barcelona 1930 (Xofers de Taxis). IMPRESCINDIBLE EXAMINAR. **EBC- a EBC+**..... **250,-**



- 1546 1975. SALVADOR DALÍ. 10 MANDAMIENTOS.** AR. Ø 50 mm. Lote 10 medallas en dos bloques de metacrilato decorativo. Cada medalla con la firma del artista. Plata 999,9. Tirada limitada de 2.500 series. **SC**..... **375,-**

- 1547 Medalla de Aviación Nuestra Señora de Loreto.** Anv.: Escudo de la aviación. Rev.: Ntra. Sra. de Loreto sujetando al Niño. AR. Ø 28x49 mm. Con anilla. **EBC**..... **30,-**

Medallas extranjeras

- 1548 1910. ARGENTINA. BUENOS AIRES.** Rev.: EN EL CENTENARIO DE LA / REVOLCIÓN DE MAYO DE MDCCCX / EL PRESIDENTE DE LA REPUBLICA / Dr JOSÉ FIGVEROA ALCORTA / COLOCA LA PIEDRA FVNDAMENTAL / DEL MONVMENTO QVE CONMEMORA. 98,95 grs. AR. Ø 65 mm. PLATA incuso en canto. (Golpectos). **EBC**..... **50,-**

- 1549 Lote 3 monedas. 1683. FRANCIA.** Br. Ø 40 mm., metal plateado Ø 50 mm. y Br. plateado Ø 52 mm. 1683 Luis XIV Medalla Bombardeo de Argel y Liberación de los Esclavos, en exergo: ALGERIA FVLMINATA, reacuñación moderna (restrike); 21 Enero 1793 Luis XVI Medalla Ejecución Luis XVI rev: Escena de la decapitación y 1803 Restablecimiento del Monumento de Juana de Arco rev: Estatua de Juana de Arco, reacuñación (restrike). A EXAMINAR. **EBC- y EBC+**..... **75,-**

1550 Lote 2 medallas. FRANCIA. Br. Ø 65 mm. y AE plateado Ø 50 mm. 1770 Construcción de la Casa de la Moneda - rev: Vista del edificio delante del Sena. (Leves golpecitos en canto). Reacuñación moderna (Restrike) y 1829 Carlos X - Luis XVIII - rev: Estatua ecuestre de Luis XIII en la Place Royale de París. Grabador: E. Gatteaux. En estuche de época, deteriorado. A EXAMINAR. **EBC- y SC-**..... **45,-**

1551 Lote 2 medallas Bautismo, Comunión, Confirmación. Siglo XIX. III REPÚBLICA. FRANCIA. Anv.: Cristo de frente bajo una bóveda, alrededor, dos ángeles y niños rezando. Rev.: Paloma descendiendo sobre la Biblia; a izquierda San Miguel derrotando al demonio, a la derecha ángel. AE y AE plateado. Ø 69 mm. A nombre de Henri Duvall (con caja) y James Guillet, ésta última sin fecha de confirmación. **EBC+ a SC-**..... **50,-**



1552

1554

1552 Toulouse Lautrec. FRANCIA. Anv.: Cara del pintor,. Rev.: Baile del Moulin Rouge, encima mujer desnuda, entre 1864-1901. Br. Ø 100 mm. 250 ejemplares, nº 60. Le Club Français de la médaille. Bolefín nº 2 Enero 1964. **EBC-**..... **50,-**

1553 Lote 3 medallas. GRAN BRETAÑA. 1897 60 aniversario Coronación Reina Victoria (Br.), 1902 Coronación Eduardo VII y 1911 Coronación Jorge V (Br. plateado). En estuches originales, algunos algo deteriorados. A EXAMINAR. **EBC a EBC+**..... **90,-**

1554 Medalla. S/F. ESTADOS UNIDOS. Anv.: JOHN y ROBERT F. KENNEDY. 5,96 grs. AU. Ø 31 mm. **EBC-**..... **150,-**



1555

1556

1555 Medalla. Octubre 1896. FRANCIA. VISITA A FRANCIA DEL ZAR NICOLÁS II y ALEJANDRA DE RUSIA. 144,97 grs. Br. Ø 70 mm. Grabador: J. C. Chaplain. MUY ESCASA. **EBC-**..... **90,-**

1556 Medalla. Octubre 1896. FRANCIA. VISITA A FRANCIA DEL ZAR NICOLÁS II y ALEJANDRA DE RUSIA. 173,87 grs. AR. Ø 70 mm. Grabador: J. C. Chaplain. ARGENT incuso en canto. (Pequeñas marquitas). RARA. **EBC-**..... **300,-**

1557 Lote 2 medallas. 1902 y 1910. BÉLGICA y GRAN BRETAÑA. Br. Ø 62 y 70 mm. Bélgica: Exposición Universal Bruselas 1910 y Gran Bretaña: Medalla Coronación Eduardo VII 1902. **EBC-**..... **50,-**

1558 Lote 3 medallas. ESTADOS UNIDOS, FRANCIA y GRAN BRETAÑA. AR y metal plateado. Concurso hípico de Burdeos, Coronación de Isabel II y 200 años de Libertad americana. A EXAMINAR. **EBC- a EBC+**..... **100,-**

1559 Lote 2 medallas. 1910 y 1917. ARGENTINA y CHILE. Br. plateado. 1910 Centenario Independencia República Argentina y 1917 Centenario Paso de los Andes, Batalla de Chacabuco (plaqueta). A EXAMINAR. EBC..... 50,-

Condecoraciones españolas



- 1560** Campaña de África. 1860. Metal plateado. Con corona real y anilla. PG-725. MBC+..... 50,-
- 1561** Campaña de Cuba. 1873. Metal blanco. Con corona y anilla. PG-744. EBC..... 100,-
- 1562** Miniatura Sitio de Bilbao. 1874. Anv.: Escudo de Bilbao y leyenda. Rev.: Corona de laurel. Br. Ø 26x19 mm. Medalla ovalada. Con anilla original. PG-747 var. EBC+..... 60,-

Condecoraciones extranjeras

- 1563** Lote condecoración 40 años servicio y 2 Insignias nazis. (1933-1945). III REICH. ALEMANIA. Br. dorado, metal gris y esmaltes. La condecoración: 40 años de Leal Servicio al Estado (con anilla original, pero cinta no correspondiente). Las dos insignias: Insignia del Partido Nazi (N.S.D.A.P.) e Insignia Campaña Electoral 1933 (ADOLF HITLER 1933). Las dos 23 y 24 mm. de diámetro y con aguja en reverso. A EXAMINAR. MBC+ a EBC..... 120,-
- 1564** Lote 3 condecoraciones Gran Guerra. 1918. I GUERRA MUNDIAL. FRANCIA y BÉLGICA (2). Br. Francia: Cruz de Guerra con espadas, modelo 1918. Bélgica: medalla interaliada y medalla del Combatiente (cinta no correspondiente). A EXAMINAR. MBC+ a EBC+..... 40,-

Bibliografía numismática

- 1565** Lote 6 libros: Calicó, F. y X. y Trigo, J.: NUMISMÁTICA ESPAÑOLA CATÁLOGO (1474 a 1994). Barcelona 1994; Yriarte, J.: CATÁLOGO DE LOS REALES DE A OCHO ESPAÑOLES. Madrid 1940; Castán, Carlos y Cayón, J.: LAS MONEDAS ESPAÑOLAS DESDE DON PELAYO A JUAN CARLOS I (718-1978). Madrid 1979; Campaner y Fuertes, Álvaro: INDICADOR MANUAL DE LA NUMISMÁTICA ESPAÑOLA. Rodríguez Freire, Juan A.: BULLIONS CATÁLOGO DE LA MONEDA DE INVERSIÓN y Galleta, Gene: CROWNS OF THE WORLD. EBC- a EBC+..... 50,-



Beethoven 13, 08021 Barcelona

Tel. (+34) 932 018 733

syl@soleryllach.com

www.soleryllach.com